BIBLIOTECHE CIVICHE TORINESI

Guide Marzorati Paravia

1895

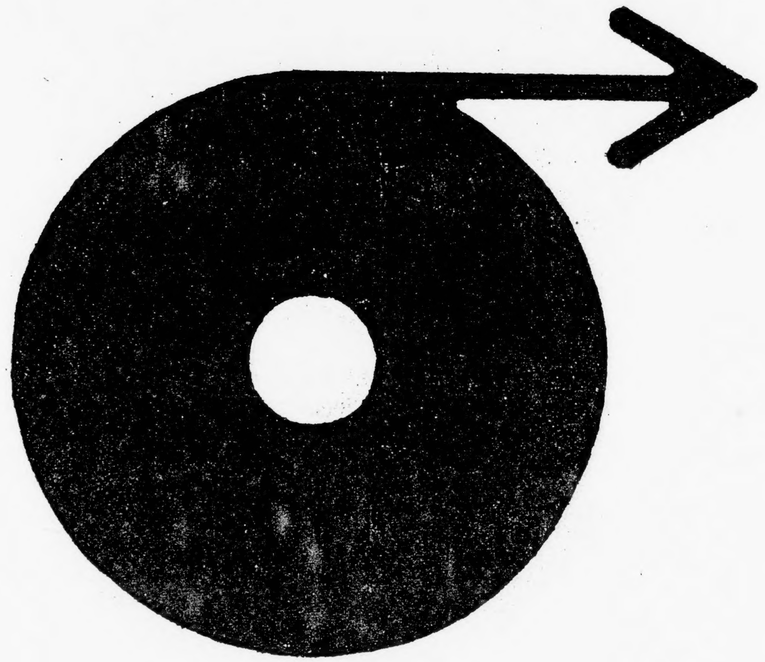

INIZIO BOBINA

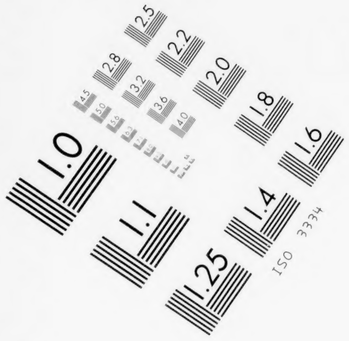
1.0
1.1
1.25
1.4
1.6
1.8
2.0
2.2
2.5
2.8
3.2
3.6
4.0
4.5
5.0
ISO 3334

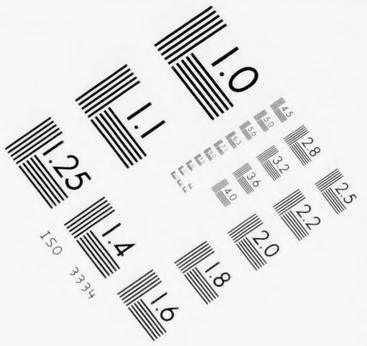
1.0
1.1
1.25
1.4
1.6
1.8
2.0
2.2
2.5
2.8
3.2
3.6
4.0
4.5
5.0
ISO 3334

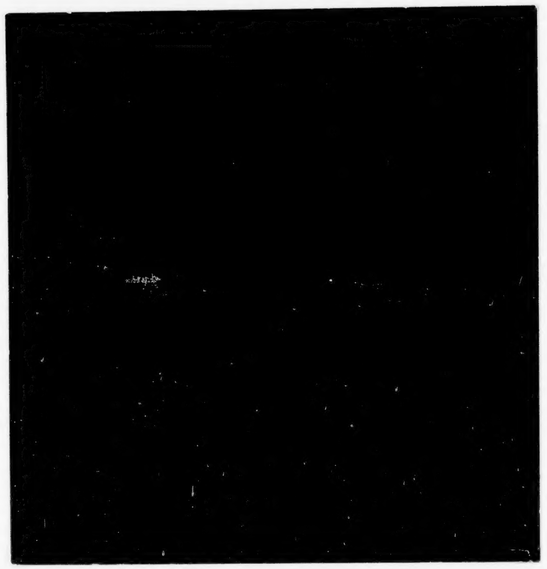

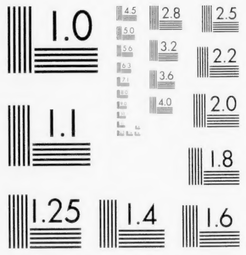
1.0
1.1
1.25
1.4
1.6
1.8
2.0
2.2
2.5
2.8
3.2
3.6
4.0
4.5
5.0
ISO 3334

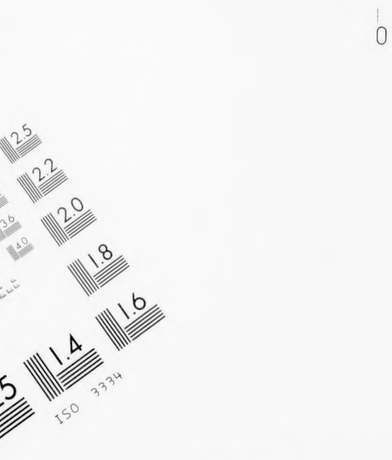
1.0
1.1
1.25
1.4
1.6
1.8
2.0
2.2
2.5
2.8
3.2
3.6
4.0
4.5
5.0
ISO 3334

1.0
1.1
1.25
1.4
1.6
1.8
2.0
2.2
2.5
2.8
3.2
3.6
4.0
4.5
5.0
ISO 3334

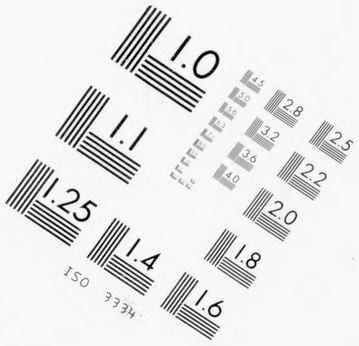
1.0
1.1
1.25
1.4
1.6
1.8
2.0
2.2
2.5
2.8
3.2
3.6
4.0
4.5
5.0
ISO 3334

0 1 2 3 4 5 6 7 8 9 10 11 12 13 14 15 16 17 18 19 20

12X

CITTÀ DI TORINO
BIBLIOTECA CIVICA CENTRALE

GM 136/25

GUIDE DI TORINO MARZORATI - PARAVIA

BIBLIOTECA CIVICA
DI TORINO

-Febbraio- 1998

PELLICOLA : KODAK HQ SILVER 35 mm
APPARECCHIO DI RIPRESA : Planetario AGFA ASO
DITTA ESECUTRICE : MULTISERVICES s.r.l. - TORINO

CITTÀ DI TORINO
BIBLIOTECA CIVICA CENTRALE

GUIDA DI TORINO 1895

Microfilmatura eseguita su esemplare messo a disposizione
dall'Accademia delle Scienze di Torino

Accademia delle Scienze di Torino
Per.
1661

ACCADEMIA
DELLE SCIENZE
TORINO

Guida di Torino

COMMERCIALE ed AMMINISTRATIVA

ANNO 67° 1895

ACCADEMIA DELLE SCIENZE TORINO

Vie, Piazze, Proprietari Case, Regol., Tariffe - V. color camoscio.
Commercio, Amministrazioni, Professionisti - ,, bianco.
Indice Generale delle Materie . . . - ,, verde.
,, Nominativo . . . . . - ,, giallo.
Industriali, Esercenti Provincia di Torino - ,, celeste.
Annunzi Case Raccomandate . . . - ,, rosa.

Libreria Editrice

G. B. Paravia e C.

(Figli di I. Vigliardi-Paravia)

Stabilim. Industriale Meccanico, Via Gioberti, 69

Impresa Municipale fondata nel 1848

Impresa Feretri della Città di Torino

Via Barbaroux 37-39 **C. F. GENTA** Via Barbaroux 37-39

Vetture proprie brevettate per Trasporti Salme

Servizio TELEFONO

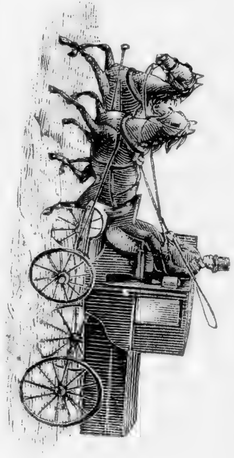

Per telegrammi: Impresa GENTA-Torino

NB. Le famiglie recandosi alla nostra Impresa o mandandoci ad avvisare saranno informate di tutte le spese generali e di tutto il da farsi nella triste circostanza: consegna dei defunti al Municipio, sepolture, funerali, stemmi, lettere di decesso, pratiche presso le Autorità per ottenere Decreti di trasporto in Italia e all'Estero.

Trasporti Funebri con Vetture proprie, o per Ferrovia

Ufficio e Commissioni, Via Barbaroux, 37-39

PESCHEL MASSIMILIANO

DOTTORE

TORINO - Via Porta Palatina, 6

Docente d'Oculistica alla R. Università

CASA DI SALUTE

Per le Malattie degli Occhi.

Fornita di tutti i mezzi curativi ed operativi moderni. - Consulti dalle 14 alle 15, escluso Sabato e Domenica. - Consulti gratuiti, via Palazzo di Città, 8. - Farmacia Viale dalle 15 alle 16, escluso il Venerdì.

Avvertenza

Sarà sempre bene accetta qualsiasi variazione, aggiunta o notizia che possa avere rapporto colla nostra **Guida.** Tempo utile per le varianti ed osservazioni fino al 15 Gennaio 1896.

Servirsi della Scheda a stampa che trovasi dopo la Prefazione.

G. B. PARAVIA E C.

Proprietari-Editori.

IGIENE

VILLA Dott. E.

Il corpo umano, sue funzioni e suoi bisogni. — Nozioni pratiche di anatomia, di fisiologia e d'igiene, con illustrazioni intercalate nel testo e figura dell'uomo scomponibile, del Dott. SCHMIDT. Un vol. in-8 cartonato, L. **3**.

Questa figura rappresenta un torso umano formato da diversi cartoni colorati e ritagliati in modo, che, sollevandoli, restano visibili, oltre i muscoli superiori ed inferiori e lo scheletro, tutte le cavità (respirazione, circolazione del sangue, digestione, ecc.).

DEYROLLE.

Anatomia umana elementare. (Due tavole). — Respirazione, circolazione del sangue, digestione, organi dei sensi. — Quattro bellissime figure di grandezza naturale, stampate in cromolitografia.

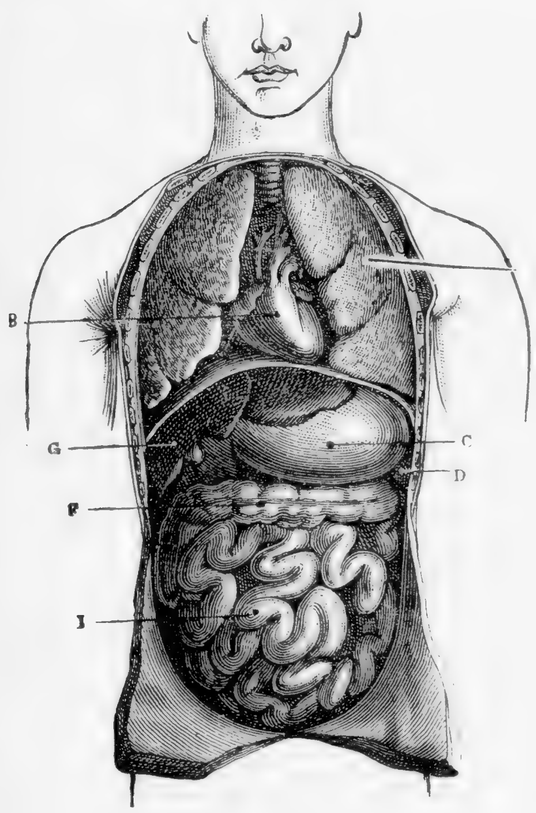

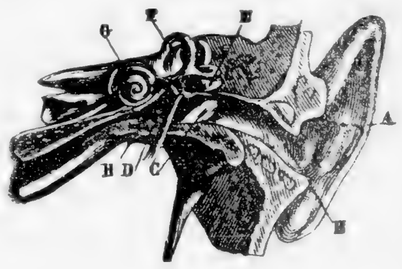

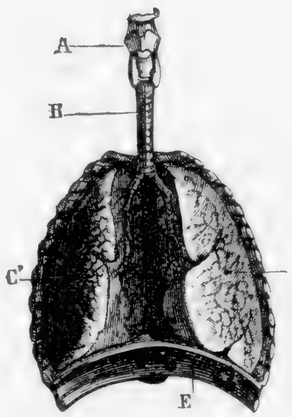

Due tavole sciolte L. 4. — Montate su cartone L. **6**.

Ditta G. B. PARAVIA e Comp.
Torino - Via Garibaldi, 21-23 e Via Arsenale, 29.

FABRO Prof. T.

Le parti del corpo umano per l'insegnamento elementare dell'antropologia e dell'igiene, rappresentate con disegni schematici. — Quattro grandi tavole colorate (cent. 65×90), specialmente dedicate alle scuole elementari, normali e secondarie in base ai recenti programmi governativi; con fascicolo di testo spiegativo:

Sciolte L. **7,50** — Montate su tela con bastoni L. **16**.

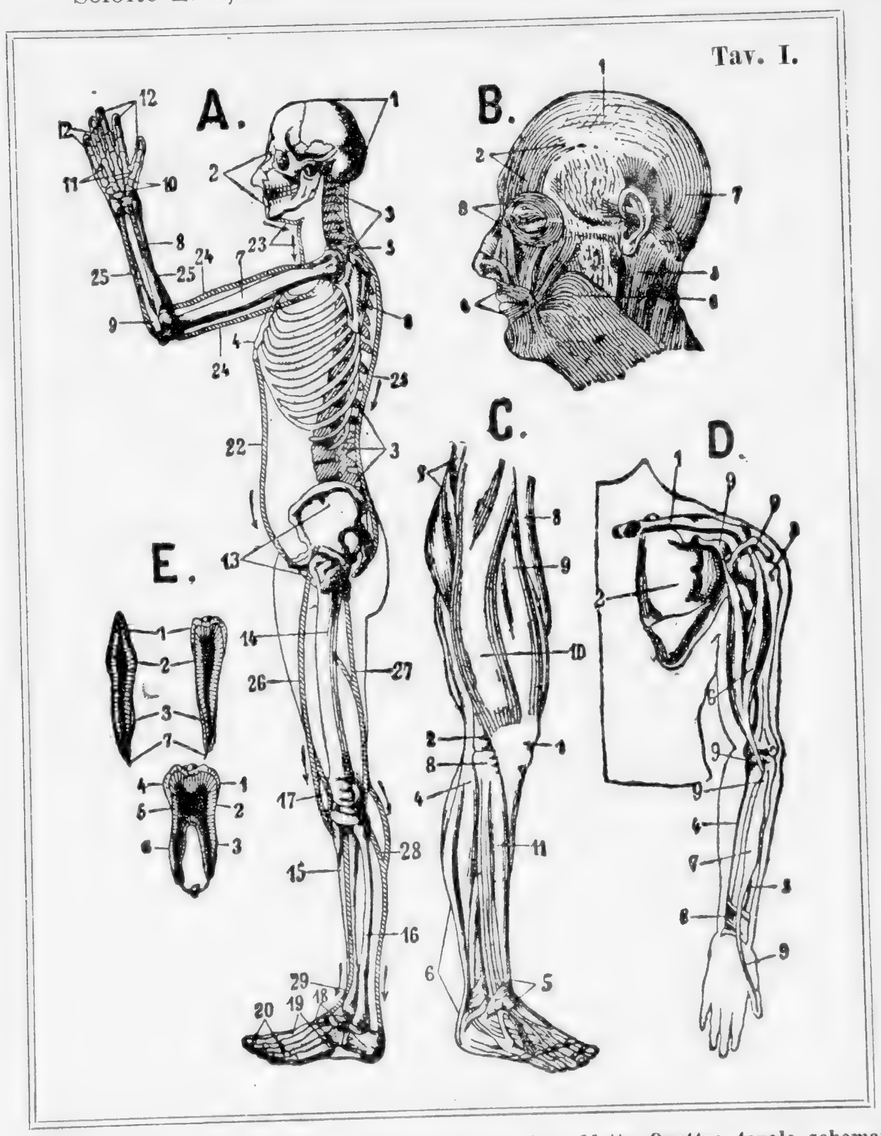

Per riparare ad un sentito bisogno, abbiamo pubblicato le suddette **Quattro tavole schematiche**, nella preparazione delle quali avemmo speciale riguardo a due cose, cioè:

1° Che non contenessero più di quanto è compatibile coll'intelligenza dei giovani scolari;

2° Che le figure fossero semplici nei contorni, chiare e precise nel disegno e nella coloritura.

Tali esigenze non si potevano altrimenti raggiungere se non semplificando le figure mediante una ben ideata riproduzione schematica. — È bensì vero che le figure così ottenute non corrispondono con matematica esattezza alla realtà, ma ciò è largamente compensato dall'inapprezzabile vantaggio di avere delle Tavole veramente adatte all'intelligenza dei giovanetti, nei quali esse lasciano una sicura e durevole impressione delle cose viste ed udite.

Alle Tavole va unito un fascicolo di testo, il quale dà brevi spiegazioni delle singole parti, che nelle figure sono contrassegnate con piccole cifre.

Ditta G. B. PARAVIA e Comp.
Torino - Via Garibaldi, 21-23 e Via Arsenale, 29.

PIANTA
DI TORINO
1895

SCALA DI 1. 10 000

INDICAZIONI

Sezioni di Polizia Urbana.
Distretti di Beneficenza.
Parrocchie.

Riparto dei Distretti di Beneficenza
(Congregazioni di Carità).

Borgo Dora	Parr.	di S. Gioachino.
Borgo S. Donato	Id	dell'Immacolata Conc.
Vanchiglia	Id.	di Santa Giulia.
Consolata	Id.	del Carmine. di S. Agostino.
Cittadella	Id.	Santa Barbara. SS. Angeli Custodi.
Piazza d'Armi	Id.	S. Secondo. Crocetta.
Barriera di Nizza	Id	Sacro Cuore di Gesù.
S. Salvario	Id.	SS. Ap. Pietro e Paolo.
S. Carlo	Id.	S. Carlo.
Madonna d. Angeli	Id	Madonna degli Angeli.
Borgo Nuovo	Id.	S. Massimo.
Principe Amedeo	Id.	S. Filippo. S. Francesco da Paola
S. Teresa	Id.	Santa Teresa. S. Tommaso.
Dora	Id.	S. Dalmazzo. Santa Maria. SS. Martiri.
Metropolitana	Id.	Corpus Domini. S. Giovanni Battista.
SS. Annunziata	Id.	SS. Annunziata.
Borgo Po	Id.	Gran Madre di Dio.

Per la circoscrizione delle PRETURE vedi la Guida Commerciale ed Amministrativa di Torino, pag. 3 e seg.
(PARAVIA L. 5)

Ditta Editrice **G. B. PARAVIA e C.**
(Figli di I. VIGLIARDI-PARAVIA)
Proprietaria della STAMPERIA REALE di Torino

SPECIALITÀ IN LIBRI DI TESTO
per l'Insegnamento Primario e Normale, Tecnico e Secondario

Ricco Assortimento di Materiale Scolastico

TORINO - Via Garibaldi, 21-23 - Via Arsenale, 29
Case Filiali ROMA-MILANO-FIRENZE-NAPOLI

LIT. SALUSSOLIA TORINO

PRONTUARIO

DELLE

TARIFFE, NORME E CONDIZIONI PEI TRASPORTI

in uso presso le tre grandi Reti Ferroviarie

Mediterranea, Adriatica e Sicula

Ferrovie Secondarie Economiche ed Imprese Navigazione sui Laghi

in partenza da Torino **(Stazione Porta Nuova)**

per tutte le Stazioni del Regno

ELENCO ALFABETICO

di tutte le Stazioni Ferroviarie e Tramviarie d'Italia
che hanno Servizio Cumulativo o di corrispondenza colle grandi Reti
e relativa distanza da Torino P. N.

Servizi ai quali sono abilitate

Tavole per la Tassazione del Bestiame, Veicoli e Pacchi ferroviari.

Tariffe per Valori e Merci in servizio cumulativo e di corrispondenza fra le Reti Mediterranea, Adriatica e Sicula, colle Ferrovie Secondarie, Economiche e le Imprese di Navigazione sui Laghi.

IL VOLUME venne compilato colle più recenti modificazioni, dall'Impiegato Ferroviario

G. B. CAFFO

In vendita presso **G. B. PARAVIA e Comp.**

Via Garibaldi, 21-23 — Via Arsenale, 29.

Lire **4**

GUIDA

Commerciale ed Amministrativa

DI

TORINO

ELENCO DEI PROPRIETARI DELLE CASE

NOME, QUALITÀ ED ABITAZIONE

dei componenti tutte le

AMMINISTRAZIONI CIVILI, MILITARI e GIUDIZIARIE

DELLE

FAMIGLIE NOBILI PIEMONTESI

DEI

PROFESSORI, AVVOCATI, PROCURATORI, DOTTORI,
ARTISTI, INGEGNERI, COMMERCIANTI E INDUSTRIALI DELLA CITTÀ
E QUELLI PRINCIPALI DELLA PROVINCIA

coll'aggiunta di tutto il movimento Commerciale ed Amministrativo avvenuto nel 1894

CORREDATA DI UNA NUOVA PIANTA DELLA CITTÀ

coi progettati ingrandimenti e coi numeri delle porte

R. ACCADEMIA delle SCIENZE - Torino

67° ANNO 1895

TORINO

DITTA G. B. PARAVIA E COMP.

(Figli di I. VIGLIARDI-PARAVIA)

LIBRERIA: Via Garibaldi 23. | TIPOGRAFIA: Via Arsenale 29.

18 Marzo 1895.

☛ *A semplice richiesta si eseguiscono* **gratis** *variazioni, correzioni ed aggiunte, purchè pervengano alla Ditta Editrice* **G. B. Paravia e Comp.**, *via Arsenale 29, prima del 15 Gennaio d'ogni anno.*

La Ditta Editrice a norma degli interessati avvisa che **non assume alcuna responsabilità** *per quegli errori che potessero essere avvenuti nella presente edizione.*

PROPRIETÀ LETTERARIA

Torino — Stamperia Reale G. B. Paravia e C. — 145 (800 M).

Al Lettore

Sorretti dal proposito e dalla speranza di fare cosa utile alla nostra diletta Torino, anche quest'anno nulla tralasciammo per presentare ai benevoli Lettori la nostra Guida, vecchia sì di 67 anni, ma fresca in ogni dato, migliorata in ogni sua parte, nuova in molte rubriche.

*Fra le più notevoli ed importanti aggiunte che ricorderanno la presente edizione vi è l'***Elenco delle Famiglie Nobili Piemontesi residenti in Torino** *stampato a pag.* 319 *e seguenti.*

*Questa nuova rubrica, fatta sulle tracce dell'*Elenco Provvisorio *delle Famiglie Nobili Piemontesi* (*), *e per la cui compilazione molto ci giovarono le notizie e gli schiarimenti fornitici da illustri Persone competenti in materia, che qui ci piace ringraziare, se non ha la temeraria pretesa di essere esatta e compiuta, avrà però il vantaggio di mettere in evidenza quanto sia ancora numeroso ed importante il Patriziato Piemontese, decoro della nostra Città, e giovando agli studiosi di cose patrie, siamo certi tornerà utile ad ogni Classe di Cittadini.*

Di altre rubriche nuove potrà prendere visione l'attento lettore leggendo a pag. 75 *l'*Elenco delle strade del Territorio di Torino, *a pag.* 79 *quello delle* Piazze, Corsi e Vie cui fu cambiato nome dal 1860 in qua, *a pag.* 301 i principali Esercenti fuori Cinta, *ed in fine dopo l'Indice nominativo la lista dei* Principali Negozianti, Industriali ed Esercenti della Provincia *che per quantità ed esattezza di nomi non ha nulla a che fare coll'edizione* 1894.

Bastino questi brevi cenni per comprovare, a chi si interessa della nostra pubblicazione, con quale serio proposito e con quanta passione da noi si lavora; tuttavia, sapendo come sia facile errare in siffatta impresa, saremo grati a chi riscontrando in essa difetti od omissioni vorrà aiutarci con fatti e consigli.

Torino, 18 *Marzo* 1895.

La Ditta Editrice
G. B. PARAVIA e C.

(*) Estratto dal Bollettino della Consulta Araldica. Vol. I, N. 5.

CALENDARIO

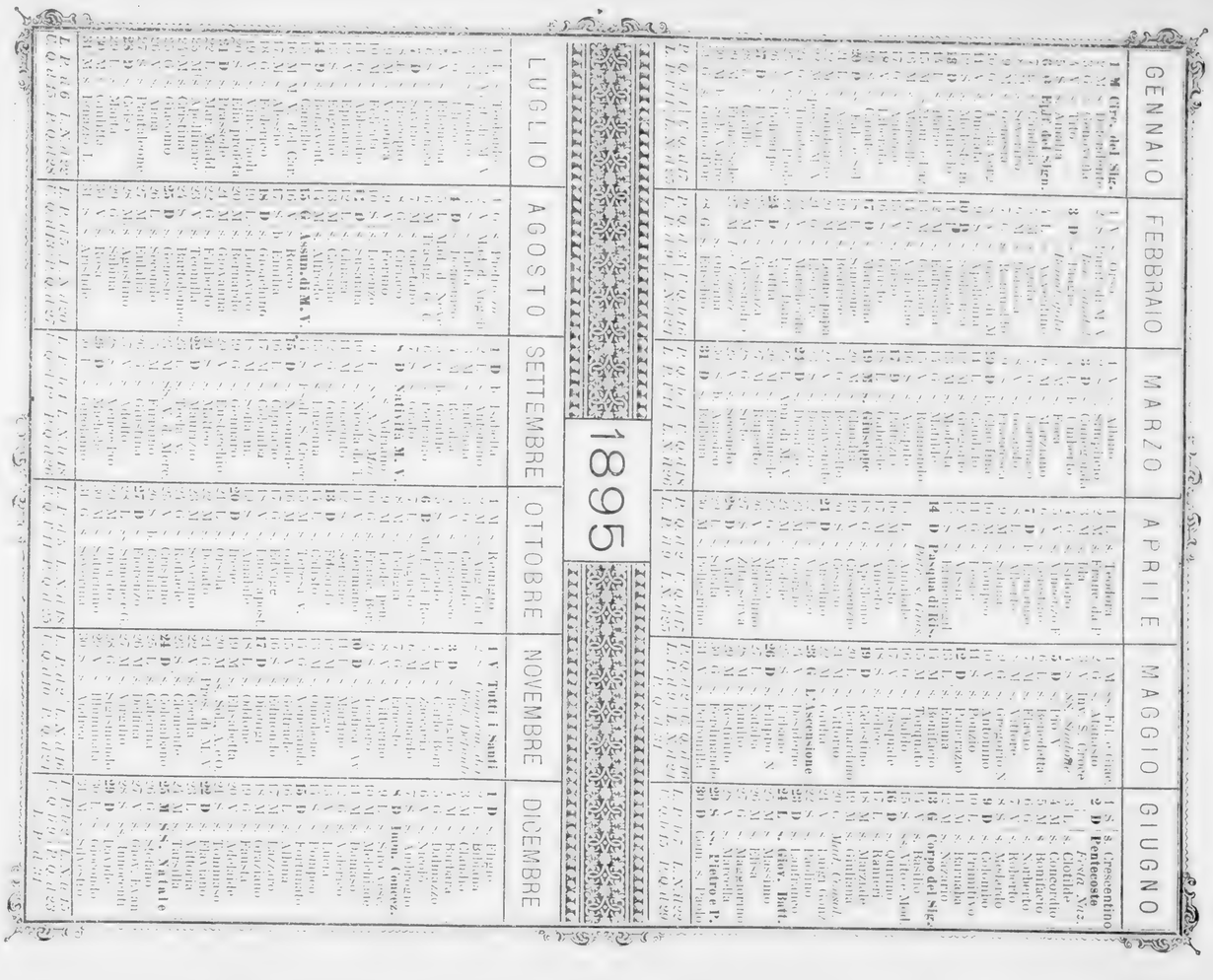

GUIDA COMMERCIALE ED AMMINISTRATIVA DI TORINO 1895

della Ditta G. B. PARAVIA e Comp.

Si pregano i signori interessati a voler scrivere su questo foglio le correzioni ed ommissioni che rinvenissero, citando le pagine ove si trovano gli errori, per poterli rettificare nella prossima edizione del 1896.

Inviare questo foglio all'Amministrazione della Guida, *via Arsenale 29, prima del 15 Gennaio.*

NOME E COGNOME	DOMICILIO	CATEGORIA a cui appartengono	Numero delle pagine

☞ La Ditta G. B. PARAVIA e C. a norma degli interessati avvisa che **non assume alcuna responsabilità** per quegli errori che potessero essere avvenuti nella presente edizione.

Ditta

G. B. PARAVIA E COMP.

Editrice della Guida Commerciale ed Amministrativa di

TORINO

Via dell'Arsenale, 29.

AGGIUNTE E CAMBIAMENTI

avvenuti durante la stampa

Proprietari di Case

A pagina 6, via Assietta, 22:

Invece di: Eredi del not. Carlo Torretta.
Leggasi: Castelli avv. F. Giuseppe.

A pagina 46, via Carlo Alberto 36:

Invece di: Lanza eredi.
Leggasi: Lanza cav. Michele.

A pagina 48, p. Castello 23:

Invece di: Reale Comp. Ital. d'Assicurazione.
Leggasi: Nomis di Pollone conte Dionigi ed Emma fu Paolino.

A pagina 48, p. Castello 25:

Invece di: Banca Subalpina.
Leggasi: Reale Comp. Ital. d'Assicurazione.

A pagina 61, v. S. Quintino 36:

Invece di: Molineris not. Luigi e sorelle.
Leggasi: Molineri Luigia, Teresa, Maurizia sorelle fu Giovanni.

A pagina 161:

Mediatori in sete

Aggiungasi: Chiesa Carlo, piazza Solferino 7.

A pagina 161:

Banchieri

Aggiungasi: Billotti Vincenzo, v. Alfieri 8.

A pagina 162:

Agenti di Cambio

Aggiungasi: Gnecco Fed., v. S. Quintino 49.

A pagina 164:

Velluti e Seterie

Invece di: Chapuis e Delleani, p. Castello 23.
Leggasi: Delleani cav. Giuseppe.

A pagina 173:

Tessuti e filati di cotone

e pagina 174:

Lane *(Fabbricanti e Grossisti)*

Polli Cesare, v Bogino 23, è trasferto: via S. Francesco da Paola 48.

A pagina 184:

Orologiai e forniture per Orologiai

Aggiungasi: Chiariglione Salvatore, v. Santa Teresa 3, p. 4.

A pagina 190:

Specchi, Vetri e Cristalli
Vetri e Cristallerie

Chiolerio A., v. Sacchi 48, è trasferto: Via Cavour 14.

A pagina 194:

Tipografie

Invece di: Avattaneo e C., *Artistico-Letteraria*, v. Parini 5.
Leggasi: Tipografia del Nuovo Giornale, via Parini 5.

A pagina 244:

Laterizi e Mattonelle per pavimenti

e pagina 242:

Tetti piani, Vasche, ecc.

Bosq Gius., (Ditta), v. Pio Quinto 4, è trasferto: v. Goito 15.

A pagina 242:

Calce, Cementi, Gesso e Scagliola

Invece di: De Bernardi e Patrucco, corso Raffaello 8 *bis*.
Leggasi: De Bernardi Pietro, v. Saluzzo 72 *bis*.

A pagina 237:

Apparecchi per il gas e Lattonieri

Aggiungasi: Bosso Franc., v. Monferrato 3.

A pagina 244:

Meccanici

Aggiungasi: Casale Giovanni, v. Bava 19.

A pagina 249:

Bagni

Invece di: Cinato Margherita, v. Po 54.
Leggasi: Marconi Margherita, v. Po 51.

A pagina 253:

Rappresentanti e Commissionari

Aggiungasi: Pisa Carlo, v. Pio Quinto 44, p. 2.
" Billotti Vincenzo, v. Alfieri 8.

A pagina 284:

Conserve alimentari

Aggiungasi: A. Narizzano Stevano e Comp., v. Nizza 64.

ABBREVIAZIONI

DECORAZIONI

C. O. S. SS. N.	Cavaliere dell'Ordine supremo della SS. Annunziata.
G. C. ✻	Cavaliere gran croce decorato del gran cordone dell'equestre militar Ordine dei Ss. Maurizio e Lazzaro.
G. ✻	Cavaliere gran croce *idem*.
Grand'uffiz. ✻	Grand'uffiziale *idem*.
Comm. ✻	Commendatore *idem*.
Uffiz. ✻	Uffiziale *idem*.
✻	Cavaliere *idem*
G. C. ▭	Cavaliere di gran cordone dell'Ordine della corona d'Italia.
Grand'uffiz. ▭	Grand'uffiziale *idem*.
Comm. ▭	Commendatore *idem*.
Uffiz. ▭	Uffiziale *idem*.
▭	Cavaliere *idem*.
G. C. ✠	Gran croce del real Ordine militare di Savoia.
Grand'uffiz. ✠	Grand'uffiziale *idem*.
Comm. ✠	Commendatore *idem*.
Uffiz. ✠	Uffiziale *idem*.
✠	Cavaliere *idem*.
✠	Cavaliere dell'Ordine civile di Savoia.
M. O.	Medaglia d'oro al valor militare.
M. A.	Medaglia d'argento al valor militare.

Titoli Nobiliari

P	Principe.	Cav.	Cavaliere ereditario.
D	Duca.	S	Signore.
M	Marchese.	C. Pal.	Conte Palatino.
C	Conte.	Patr.	Patrizio.
V	Visconte.	S. R. I.	Sacro Romano Impero.
B	Barone.	Pred.	Predicato.
N	Nobile.		

V. *Ann. spec.*	Vedi *Annunzi speciali*.	c.	corso.
v.	via.	vic.	vicolo.
p.	piazza.	gall.	galleria.

TOPOGRAFIA DELLA CITTÀ DI TORINO

POSIZIONE: (*)

Latitudine nord	45°, 4′, 8″.
Longitudine ovest da Roma (Collegio Romano)	4°, 47′, 4″,65 = 19ᵐ, 8ˢ, 31 in tempo.
» **est** Greenwich	7°, 41′, 48″, 35 = 30ᵐ, 47ˢ, 24 in tempo.
Differenza fra il tempo medio di Torino e quello dell'Europa Centrale	29ᵐ, 12ˢ, 76.

Elementi del clima.

Temperatura	media annuale	+ 11°,72
»	media di Gennaio	+ 0,44
»	media di Luglio	+ 22,63
»	media delle minime annuali	— 10,46
»	media delle massime annuali	+ 33,72
Media pressione atmosferica		737,09 mm.
Umidità assoluta		8,09 »
Umidità relativa		71,35 %
Giorni piovosi o con neve all'anno		106
Altezza dell'acqua raccolta		835,7 mm.

Altezza sul livello del mare (della p. Castello, soglia pal. Madama) m. 238,90.

La città (ettari 1662) entro il perimetro della linea daziaria (metri 13,820) è partita in undici Sezioni di Polizia Urbana:

Dora. – Po. – Borgonuovo. – Borgo S. Salvario. – Monviso. – Moncenisio. – Centrale. – Aurora (succ.). **– Valentino** (succ.). **– Carignano. – Ferrovia** (scalo P. N.)

Le vie e i corsi della città, in massima parte diritti, si tagliano ad angoli retti, formando quadrilateri di case chiamati **Isole**. Ai due lati d'angolo di ogni isola con apposite scritte è indicata la Sezione, il nome della via o piazza corrente dinanzi, il numero ed il titolo dell'isola che appartiene alla Sezione. Le vie partono a destra e sinistra dalle vie principali: Po, Roma, Cernaia, Garibaldi, Milano, corso Vittorio Emanuele II, corso Regina Margherita e Scalo Ferrovia P. N.

(*) Dati avuti dall'Osservatorio Astronomico di Torino.

La numerazione delle porte d'accesso alle case parte dal centro della città (piazza Castello) per le vie principali suddette e quindi per quelle che si diramano a destra e sinistra dalle medesime e così per tutte le altre successive, ad eccezione dei due grandi corsi principali, corso Vittorio Emanuele II e Regina Margherita, pei quali la numerazione delle porte comincia dalle loro estremità est. I numeri dispari sono sempre a sinistra di chi parte dal punto ove comincia la numerazione, i numeri pari a destra.

Le vie urbane misurano complessivamente metri 123,600 circa; i corsi e strade metri 39,727; le piazze metri 4029; i portici lungo le vie, piazze e corsi metri 10,438; i ponti metri 831; i tramways lungo le vie e corsi metri 58,750; le aiuole e giardini pubblici misurano metri quadrati 359,000.

La lunghezza dei detti corsi, piazze e strade alberate è di metri 31,090.

La Città di Torino, e suo territorio, comprende 6768 Case, divise come segue:

Entro la cinta daziaria N. 4033
Nel territorio . . . . . » 2735.

La popolazione di Torino, al 31 Dicembre 1894, secondo i calcoli fatti dall'Ufficio Municipale di Anagrafe, era di **342,152** *residenti*, e **344,203** *presenti*.

La Città è divisa in sette Mandamenti, colla denominazione delle Sezioni principali e colla circoscrizione come segue:

MANDAMENTO I (**Pretura Dora**) — circoscritta dalle vie Rossini, Po, Carlo Alberto, Maria Vittoria, Santa Teresa, Botero, Bellezia e corso Regina Margherita.

» II (**Moncenisio**) — dal fiume Po, corso Vittorio Emanuele II, vie Carlo Alberto, Po e piazza Vittorio Emanuele I.

» III (**Monviso**) — dalla via Carlo Alberto, corso Vitt. Em. II, cinta daziaria, strada di Francia, vie Santarosa, Cernaia, Santa Teresa e Maria Vittoria.

» IV (**Po**) — dalle vie Bellezia, Botero, Cernaia, Santarosa, corso Principe Oddone, corso Regina Margherita.

» V (**S. Salvatore**) — comprendente tutta la parte a giorno del corso Vittorio Emanuele II, dal fiume Po alla cinta daziaria.

» VI (**Borgo Po**) — dal torrente Dora, strada del Regio Parco, corso Regina Margherita, corso Principe Oddone e strada di Francia.

» VII (**Borgo Dora**) — dalla Piazza Vittorio Emanuele I, vie Po, Rossini, corso Regina Margherita, strada del Parco, e torrente Dora, comprendendo inoltre tutte le case a destra del fiume Po, estese sino alla frazione Cavoretto.

BREVI CENNI
SUI NOMI DELLE PIAZZE, DEI CORSI E DELLE VIE DI TORINO
coll'Indice delle Preture
ED ELENCO DEI
PROPRIETARI DELLE CASE
per ordine numerico delle porte, e per numeri impari prima, pari poi.

NB. Le lettere ed i numeri in grassetto posti dopo le indicazioni topografiche di ciascuna via, piazza o corso servono ad indicare la relativa loro posizione sull'annessa Pianta di Torino.

ACCADEMIA ALBERTINA (via dell'), da via Po al c. Vitt. Em. II. (È interrotta dalla piazza Carlo Em. II) (**M 10**). **Pret. Mand. IV,** Sez. Po.
Sede dell'Accademia di Belle Arti di questo nome presso la via di Po, per dono di re Carlo Alberto nel 2 maggio 1833.

1 Celesia di Vegliasco barone Alessandro e Maria-Teresa.
2. Demanio dello Stato (Accad. Belle Arti).
3. Ceriana Mario, Pietro e sorelle.
4. Id. id.
5. Alman Felice.
6. Id. id.
7. Demanio dello Stato.
8. Id. id.
13. Id. id.
16. Provincia di Torino.
13*bis* Ospedale S. Gio.
18. Costa Carrù della Trinità conte Paolo
19. Vigliardi fratelli
20. Demanio dello Stato.
21. Belmondo Giulio.
22. Id. id.
23. Marinetti Carlo, e Cerutti Lucia coniugi.
24. Di Viry conte Giorgio.
25. Albano cav. Luigi.
26. Id. id.
27. Brondelli di Brondello conte Alberto.
28. Rua march. Giuseppina ved. Solaro di Villanova marchese Camillo.
29. Giusiana Vittorina.
30. Morgando Enrichetta in Capello.
31. Gribaudi fratelli fu Vincenzo.
32. Albano Giovanni.
33. Chiesa Paola vedova Sartoretto.
34. Faussone di Germagnano cont.ª Anna.
35. Invrea d'Ivrea fratelli fu marchese Fabio.
36. Vigada Carlo.
37. Fubini Gabriele fu Simone.
38. Piccola Casa della Div. Provvidenza.
40. Levi de Veali cav. avv. Alessandro.
42. De la Jara Sofia Rosalia in De Fernex.

ACCADEMIA DELLE SCIENZE (v. dell'), sede dell' Accademia omonima, edificata dal padre Guarini, accanto alla chiesa di S. Filippo (**L 9**). **Pret. Mand. I,** Sez. Dora
Dal palazzo in cui ha sede questa Accademia creata per iniziativa di Giuseppe Saluzzo, Gio. Francesco Cigna e Luigi Lagrange. Questo palazzo fu edificato sui disegni del padre Guarini, e regalato da Vittorio Amedeo III, nel 1784, alla Accademia che assunse il titolo di Regia.

3 Demanio dello Stato (Palazzo Carignano)
4. Accad. delle Scienze. Demanio dello Stato (Pinacoteca, Museo d'antichità).
2. Cecconi avv. Enrico Carlo fu Carlo P.

ALBA. Via parallela a ponente del corso Vercelli (**M 4**). **Pret. Mand. VII,** Sez. Borgo Dora.
Così chiamata da Alba, città antichissima del Piemonte, detta dai Romani *Alba Pompeia*, che ebbe grandi vicende storiche, che ha ora oltre 12,000 abit., ed è gran centro di commercio vinicolo.

4. Fiandro coniugi.
6. Id. id.
Cerale avv. notaio Alessandro.
8. Bagnasco Domenico fu Ignazio.

ALBERTO NOTA, via in principio di p. Statuto, a destra (**H 7**). **Pret. Mand. II,** Sez. Moncenisio.
Prende il nome da un rinomato commediografo torinese, nato nel 1775 e morto nel 1847, stato per parecchi anni bibliotecario di Carlo Alberto, e quindi intendente generale.

3. Curioni cav. avv. Giovanni.
5. Gilardi Lucia in Poesio, e Poesio Rosa in Lisa.

ALESSANDRIA. Seconda via traversale al corso Brescia (**N 5**). **Pret. Mand. VII,** Sez. Borgo Dora.
Fondata dalla Lega lombarda nel 1168 per opporsi a Federico Barbarossa, ebbe il nome di Alessandria in onore del Papa Alessandro III allora regnante. Federico la chiamò per disprezzo *Alessandria della paglia*, perchè i primi tetti delle sue case erano con paglia coperti. Abitanti 62,000. Luogo di grandissimo movimento ferroviario.

3. Penasso Luigi.
4. Asilo infant. Maria Teresa. (Asilo succursale Princ. di Napoli).
13. Murisengo teol. G.B. e Peyron teol. Zav.
15. Id. id.
17. Id. id.

ALFIERI Vittorio, da piazza S. Carlo a piazza Venezia (**L 9**). **Pret. Mand. III,** Sez. Monviso.
Sommo tragico, nato in Asti il 17 di gennaio 1749, morto a Firenze l'8 di ottobre del 1803, autore di oltre 20 tragedie, sepolto a Firenze in Santa Croce.

1. Parrocchia di San Carlo.
3. Bruno Teresa, Margherita e Clemenza fu Gius.
5. Id. id.
Gonella avv. Franc.
Demargherita barone Leone.
7. Cassa di Risparmio.
9. Canova Luigi fu Gio. Batt.
11. Gachet sorelle fu Stefano.
13. Banca Tiberina.
15. Banco di Sconto e Sete.
17. Gianotti avv. Rom.
19. Marsaglia fratelli.
21. Chiesa cav. Innocente.

4. Peyrot fratelli per la loro prole.
6. Gattino Augusto in Ricardi di Netro.
8. Id. id.
10. Educatorio Sordomute povere.
Borla Pietro e Melania in Prato fu Luigi.
Berardo Anna.
12. Municipio di Torino.
14. Vigada Carlo.
18. Valperga Masino conte Cesare.
20. Id. id.
22. Priotti Mattia per la sua prole.
24. Rolando Giuseppe.
26. Bersanino Leone.

ALLIONI Carlo, Piazza Statuto a destra (**H 7**). Pret. Moncenisio; oltre il corso Regina Margherita. **Pret. Mand. VII,** Sez. Borgo Dora.
Botanico, nato a Torino il 3 di settembre del 1728, morto il 30 luglio del 1804. Autore della *Flora Pedemontan*

3. Malinverni Carlo.
4. Borrione eredi di Carlo.
5. Valerio ing. Cesare.
7. Buzzetti Giosuè fu Antonio.
9. Id. id.
17. Mainero Ermenegildo e figli.
Fasoletti Carolina in Zanotti.
19. Riva Carlo.
4 bis Chiattone Giovanna ved. Moretti.
6. Id. id.
10. Vota Domenico.
18. Cominetti Ernesto e Moriondo Caterina coniugi.
20. Nelva Giovanni.

AMEDEO AVOGADRO. A destra del corso Vittorio Eman. II parallela a ponente del corso Siccardi (**G 10**). **Pret. Mand. III,** Sez. Monviso.
Scrittore di filosofia e di fisica, introduttore del sistema metrico in Piemonte, nato in Torino nel 1776, morto il 9 luglio 1856. Autore della *Fisica dei corpi ponderabili*.

1. Lanza cav. Michele.
4. Ramella Carlo.
6. Capello Giovanni.
8. Zucchetti cav. Camillo fu Felice.
9. Dallosta cav. ing. Luigi.
9 *bis* Ostorero Andrea.
10. Serra march. Gerol.
11. Id. id.
12. Chiesa cav. Felice.
13. Demanio dello Stato (Magazz. militare).
14. Id. id.
16. Pozzo Luigi.

AMERIGO VESPUCCI. Nel nuovo ingrandimento a sud della piazza d'armi (Crocetta). Terza via parallela al corso Peschiera (**G 13**). **Pretura Mand. V,** Sez. Borgo S. Salvatore.
Ufficiale della flotta di Cristoforo Colombo che ritornò per accertare la scoperta dei possedimenti nelle due Americhe, che da lui presero il nome. Nato a Firenze il 9 marzo 1451, morto a Siviglia il 22 febbraio 1512.

NB. Numerazione provvisoria a partire dallo stradale d'Orbassano.

3. Odarda Domenica moglie Cerva Vinc.
5. Frè Gius. fu Gius.
7. Capello Gio., Angelo, Enrico ed Augusto fu Chiaffredo.
9. Momigliano Isaia ed Emilio fu Moise (Ditta).
11. Id. id.
2. Carlino Enrico e Billotti Gabriella coniugi.
4. Bertolino Giacomo ed Agostino fu Chiaffredo.
6. Chinca avv. Camillo, Frola Secondo e Vaudetti Lodovico.

ANCONA, terza via perpendicolare al corso Firenze da aprirsi in direzione parallela alla strada al Parco (**O 5**). **Pret. Mand. VII,** Sez. Borgo Dora.
Una delle città più importanti del litorale italiano dell'Adriatico, di 48,572 abitanti. Provincia dello stesso nome. Porto di mare. Essa va ricordata pure quale fortezza dello Stato pontificio, espugnata nel settembre del 1860, malgrado l'eroica difesa del comandante Lamoricière.

1. Seren-Rosso cav. Gio. Batt.

ANDREA DORIA. Ultima via a sinistra di via Roma (**M 10**). Sino ai N. 8 e 11 **Pret. Mand. III,** Sez. Monviso, dalli 10 e 13 al fine, **Pretura Mandamento IV,** Sez. Po.
Celebre ammiraglio della Repubblica di Genova, nato in Oneglia il 30 novembre 1466, morto a Genova il 25 novembre 1560. Servì Francesco I re di Francia e l'imperatore Carlo V.

1. Rizzetti Ang., Marco e Virginia e nipoti Dogliotti frat. e sor.
2. Geisser comm. Ulrico (eredi di).
3. Vigada Carlo.
4. Monetti Luigi.
5. Treves fratelli fu Raffaele.
Costa frat. e sorelle.
7. Giordano Giuseppe.
Robert Rosalia in Baldracco.
9. Tavella Felice fu Domenico.
Drovetti Domenico e Giuseppe.
11. Mendicità istruita.
4 bis Falcione Pietro, Giuseppe e Serafino fu Pietro.
13. Martinazzi sorelle in Gamna.
6. De Benedetti banchiere Alessandro.
15. Società del Teatro Balbo.
8. Martini e Rossi (Ditta).
17. Claretta Carolina in Spanna.
10. Massel di Caresana contessa Eleonora vedova Corbetta-Bellini.
19. Fubini Marco. Muller Elisa in Marangoni.
12. Ferrari d'Orsara conte Giuseppe e consorte.
21. Defornari frat. e sor.
14. Melano Gio. Batt.
23. Id. id.
16. Migliavacca e Soci. (Collegio S. Gius.)
25. Alessio Teresa vedova Rossi.
18. Id. id.
27. Lucerna di Rorà marchesa Vittoria in Fassati.
20. Id. id.
29. Id. id.
31. Fassati di Balzola e Coniolo marchese Evasio.

ANDREA PROVANA, già Sotto Ripa, a levante della Chiesa di S. Massimo (**M 11**). **Pretura Mandamento IV,** Sez. Po.
Illustre ammiraglio piemontese, dei signori di Leyni, che si trovò alla battaglia navale di Lepanto, nato nel 1511, morì in Nizza ai 29 di maggio del 1582. Uno dei più fedeli ufficiali di Emanuele Filiberto.

1. Bricarelli avv. Giac.
2 Municipio di Torino.
3. Pipino Giuseppina vedova Bricarelli. Franchino sorelle.
(Scuole Tommaseo).
4. Id. id.
5. Gravier zio e nipoti.
6. Parrocchia di San Massimo.
7 Simeom cav. Alessandro.

AOSTA. Prima via a sinistra sul corso Firenze parallellamente alla via Ponte Mosca (**N 5**). **Pretura Mand. VII,** Sez. Borgo Dora.
Città vescovile, capoluogo del Circondario dello stesso nome, fondata sotto Augusto da Pretoriano, ond'ebbe il nome di *Augusta Praetoria*, sulle rovine dell'antica capitale dei Salassi, detta Cordella, che credesi stata fondata quattro secoli prima di Roma. Abitanti 7400 circa.

7. Gilardini fratelli.
2. Ricci des Ferrès barone Carlo.
11. Poccardi cav. Gius.
4. Id. id. (Oratorio S. Martino)
13. Id. id.
12. Corrà avv. Giuseppe.
15. Sella Ugolina in Boffa.
14 Croce Giovanni.
17. Tabacchi Pasquale di Luigi.
16. Boggio Carlo.
19. Ceresa Giuseppe.
18. Nel Ferdinando fu Giuseppe.
21. Aprile cav. Gius. fu Alessandro.
18 *bis* Id. id.
23. Guala Carlo.
20. Rizzonico Gio. Gaspare fu Carlo.
25. Gilli Margherita in Galantini.
22. Barba Anastasia in Mortarotti.
29. Sclopis ing. Vittorio.
24. Fiorio Paolo.
31. Id. id.
26. Id. id.
37. Rabbi, Ferrero e Comp. (Ditta)
30. Piacenza Irene ved. Mazzucchetti.
34. Id. id.

APORTI Ferrante, perpendicolare al corso Casale (**Q 10**). **Pret. Mand. VI,** Sez. Borgo Po.
Introduttore delle scuole di metodo, fu già venerato qual fondatore degli Asili infantili; nacque in San Martino dell'Argine (Diocesi di Cremona) nel 1791 e morì in Torino nel 1858.

5. Pazzini cav. Carlo.
6. Ellena Alfonso.
9. Decaroli madre e figlia.
8. Id. id.
11. Penna Caterina in Zucca.
10. Id. id.
13. Vizzia Gius. fu Gio.
12. Ginzotti Battista e Ginzotti madre e figli e nipote.
14. Maroglio Ottavio.
2. Gamero Annetta ved. Favero.
16. Taccone Luigia in Nerva.
4. Id. id.

ARCIVESCOVADO (via dell'), da via Roma a p. Solferino (**I 10**). **Pret. Mand. III,** Sez. Monviso.
Palazzo Arcivescovile e Sede della Curia ecclesiastica sin dal 1776 per concessione di Vittorio Amedeo III.

1. Calleri e Mossotto.
2. Villata Tommaso ed Ernesta fu Domen.
1*a* Id. id.
4. Richelmy monsig. Agostino.
1*b* Id. id.
6. Vachetta contessa Clementina in Balbo di Vinadio.
3. Amministrazione del fondo per il Culto.
8. Convitto della Provvidenza.
5. Rinaldi teol. Gio.
10 Capriolo Emanuele.
7. Amministrazione del fondo per il Culto.
12. Arcivescovado.
9. Asinari di S. Marzano teologo Luigi e condomini (Istituto Sociale).
14. Demanio dello Stato (Caser. del Genio).
11. Demanio dello Stato (Arsenale).
16. Id. id.
15. Id. id.
18. Id. id.
17. Id. id
20. Id. id.

ARGENTERO Gio. Prima via a destra dopo p. Nizza (**H 14**). **Pret. Mand. V,** Sez. Borgo S. Salvatore.
Medico e filosofo, rinomatissimo professore dell'Università di Torino nato a Castelnuovo di Chieri nel 1513, morto in Torino il 13 di maggio del 1572.

1. Levi avv. Samuel.
2. Deaglio fratelli, Palli e Caroni.
3. Bellia cav. Giuseppe.
4. Bellia cav. Gius. fu Luigi.
5. Banca d'Italia, Banca Ticinese e Credito Industr.
6. Banca d'Italia, Banca Ticinese e Credito Industr.
17. Cosso fratelli.
14. Rachetti Federico, Ernesto e Paolo.

ARIOSTO Lodovico, in prolungamento a via Consolata di là del corso Regina Margherita (**I 6**). **Pretura Mand. VII,** Sez. Borgo Dora.
Uno dei quattro grandi poeti italiani, nato a Reggio d'Emilia nel 1474, morto in Ferrara nel 1533. Scrisse l'*Orlando Furioso*, le *Satire*, le *Commedie*, le *Rime*, le *Poesie Latine* ed un Poema col titolo di *Rinaldo Ardito*. Fu pure impiegato da Papa Giulio II in ambasciate; segretario dei duchi Estensi ed eccellente militare, ed amministratore.

1. Mazzucchetti Ant. fu cav. Alessandro.
4. Ughes Carlo e sorelle fu Andrea.
3. Id. id.
Piccola Casa della Divina Provvidenza
5. Id. id.
2. Maffei Agostino fu Martino.
6. Piccola Casa della Divina Provvidenza
Ughes Carlo e sorelle fu Andrea.

ARMI (Piazza d'). (**F 11**). **Pret, Mand. V,** Sezione Borgo S. Salvatore.

ARSENALE (dell'), da via S. Teresa al c. Vittorio Eman. II (**I 9**). **Pret. Mand. III,** Sez. Monviso.
Dal grandioso edifizio di tal nome all'angolo di via Arcivescovado, nel quale sono la Fonderia dei cannoni ed il Laboratorio di precisione e un Museo di armi antiche.

3. Dell'Acqua Marianna, Giuseppa e Teresa fu Simone.
25. Asinari di S. Marzano teol. Luigi e condomini. (Istituto Sociale).
7. Municipio di Torino
29. Racca Marcellino e sorelle fu Ottavio.
9. Id. id.
31. Racca avv. Carlo fu Bartolomeo.
11. Id. id.
13. Id. id.
33. Racca Teresa ved. Ceriana.
15. Rinaldi sacerdoti Cesare e Gio. e Baravalle Francesco.
35. Municipio di Torino.
17. Ceriana Pietro, Mario, e sorelle fu cav. Giuseppe.
39. Rayneri e C. (Ditta).
41. Massaglia Giovanni ed Edoardo frat.
19. Nigra avv. Luigi.
43. Gola Giuseppina ved. Genero.
23. Id. id.

2. Caramagna cav. Giuseppe, Gio. e Carlo Alberto fu Gio. e Caramagna Elvira in Despessailles.
4. Caramagna Vinc. fu Antonio.
6. Banca d'Italia.
8. Id. id.
10. Valperga di Masino conte Cesare.
12. Banca Tiberina. Ospedale dei Cronici di Fossano.
14. Id. id.
16. Banca Tiberina. Ospedale dei Cronici di Fossano.
22. Demanio dello Stato (Arsenale).
24. Id. id.
26. Id. id.
34. Municipio di Torino (Foro frumentario).
36. Id. id.
36 *bis* Id. id.
38. Beer ved. Olivetti e cognati.
40. Tomola Pietro.
42. Manfredi Carolina ved. Giuliano.

ARTISTI (via degli), oltre il c. S. Maurizio da v. Montebello a Po. **(O 10). Pret. Mand. VI,** Sez. Borgo Po.
Dai molti stabilimenti industriali posti in questa via.

1. Barbiè Gio. Battista e Felice fratelli.
2. Jaggi Carolina e Margherita fu Gius.
4. Id. id.
5. Geisser U. e C. (Ditta).
7. Id. id.
8. Gardino Giuseppe fu Guglielmo.
9. Id. id.
10. Gariglio Paola in Bersezio, Giordano padre e figli e Denicolai Antonio e Marianna.
11. Id. id.
13. Borello Giovanni.
15. Mandrino geom. Gio. fu Franc.
15 *bis* Id. id.
16. Borgetti Augusta G. Emilia fu Gius.
17. Id. id.
18. Id. id
19. De Fernex Alberto.
20. Banca di Torino.
21. Id. id.
22. Id. id.
23. Birago di Vische march. Carlo Eman. (eredi di).
24. Enrico cav. ing. Gio.
26. Antonelli ing. Costanzo.
28. Porta cav. Carlo.
30. Id. id.
31. Margotti Angiolina in Briccarelli.
32. Id. id. Moriondo Ettore e Franc. fu Agostino.
33. Cavalchini, Galleani e Comp.
34. Id. id.
35. Id. id.
36. Id. id.
37. Tornielli di Crestvolant conte Celestino.
38. Renaud Cecilia vedova Dotto.

ASCANIO VITTOZZI (Vedi Vittozzi Ascanio).

ASSAROTTI Ottavio, da via Garibaldi a via Cernaia **(H 8). Pret. Mand. II,** Sez. Moncenisio.
Fondatore delle scuole per i sordo-muti, nato in Genova il 25 di ottobre del 1765, ivi morto il 24 di gennaio del 1829.

3. Cattaneo Teresa in Corti ed Amalia in Perotti sorelle fu Francesco.
2. Opera S. Paolo.
4. Vercellone Celestino.
5. Nicola Ifigenia ved. Squindo.
6 Bauchiero Antonio.
7. Auchentaller Luigi.
8. Bertollotti Anna ved. Fava e figlia.
9. Besozzi Giuseppe.
10. Martinolo Giuseppa in Canova.
11. Id. id.
12. Istituto Sordo-Muti.
14. Fresia sacerd. Silvio. Colombero D. Giacomo.

ASSIETTA, seconda perpendicolare a via Sacchi, a destra **(H 11). Pret. Mand. V,** Sez. Borgo S. Salvatore.
Colle che fu teatro della celebre battaglia vinta dai Piemontesi comandati dal Conte di Bricherasio e dal conte di S. Sebastiano contro i Francesi condotti dal Bellisle, il 19 di luglio del 1747.

1. Merlino Angela ved. Rinaldi e figlio Giuseppe.
3. Maffiotti ing. G. B.
5. Daneo comm. avv. Edoardo.
7. Azzario Giuliano.
9. De Stefani cav. Sisto fu Carlo.
11. Olivero Teresa fu Lorenzo.
13. Termignon sorelle e Scalerandi Adelaide ved. di Termignon Pietro.
15. Ghio Pietro.
17. Opera Pia Viretti.
19 Marone Pietro.
19 *bis* Id. id.
21. Id. id.
21 *bis* Id. id.
23. Id. id.
25. Asinari Verasis di Costigliole conte Clemente e Litta Modignani contessa Maria coniugi.
27. Morelli Esmeralda moglie Debenedetti Giuseppe per la sua prole.
29. Canova cav. Carlo fu Gio.
31. Asinari Verasis di Costigliole coniugi.
33. Faa di Bruno cav. Casimiro.
35. Pecco Basilio, Pietro-Alberto e Laura
37. Id. id.
39. Brunetta d' Usseaux conte Eugenio.
41. Id. id.
43. Mazzucchetti Ida f. cav. Antonio.
45. Id. id.
47. Maffei di Boglio con. Dorotea n. Capnis
49. Id. id.
59. Circolo Germanico.
63. Roatta frat. e sor
6. Parrocchia di San Secondo.
8. Id. id.
10. Zina Carlo.
12. Mazzucchelli Delfina in Pestalozza.
16. Ferraris avv. Federico e Della Torre Teresa coniugi.
18. Faissolle Amalia in Botteri.
20. Favale Luigia in Scarfiotti.
22. Torretta not. Carlo (eredi di).
24. Chiaves comm. avv. Desiderato.
30. Radicati di Brozolo cav. Arialdo e Thiene Giulia coniugi.
32. Constantin de Magny Germano.
44 Lajolo avv Cesare (eredi di).

ASTI, terza via a sinistra della via Villa della Regina **(P 11). Pret. Mand. VI,** Sez. Borgo Po.
Città capoluogo di Circondario nella Provincia di Alessandria, sede di un vescovo. Nel Medio Evo resse a repubblica. È patria di Vittorio Alfieri, di S. Brunone e di altri molti personaggi illustri. Ab. oltre 33,000.

2 Broglialli Giovanni, Pietro e sorelle.
4. Id. id.
6. Id. id.
18. Bosq Lidia ved. Rocchette.
20. Bosq Lidia ved. Rocchette.
22. Demanio dello Stato (Caserma Dogali).
24. Id. id.
26. Id. id.

AVIGLIANA, seconda perpendicolare al corso Principe Oddone, a sinistra **(F 8). Pret. Mand. III,** Sez. Monviso.
Mandamento del Circondario di Susa, provincia di Torino, già Borgo romano, patria di Umberto II e di Amedeo VII. Ha due laghi e le rovine di un castello. Il maggior lago, secondo la tradizione, fu morte e tomba di Filippo d'Acaia, giudicato dal Conte Verde. Abitanti 3,642. Fabbrica di dinamite.

2. Poma cav. Giuseppe, Chiesa e Lanza.
4. Id. id.
28. Vaudagna Costanzo fu Francesco.
30. Reynaud Domenica ved. Martinotti.

AVOGADRO (Vedi Amedeo Avogadro).

BAGETTI, quinta via a sinistra della via Cibrario **(F 6).** Borgo S. Donato. **Pret. Mand. VII,** Sezione Borgo Dora.
Così detta da Pietro Bagetti, pittore, nato in Torino nel 1764, morto nel 1831 in Torino. Visse molti anni a Parigi, onorato dai governi francesi. Lasciò molti quadri di battaglie e scrisse pregiate opere sulle Belle Arti.

24. Pereno Rosa moglie Testa Franc.

BAGNI (via dei) Sbocca nella piazza della Consolata. **(I 7). Pret. Mand. II,** Sez. Moncenisio.
Dai primi bagni fondati in Torino nel 1781.

1. Blanchetti fratelli fu Ippolito.
2. Gromo Losa di Ternengo Paolina e condomini.
4. Camusso Francesco fu Giuseppe.

BALBIS Giamb. Prima via a destra di via Cibrario **(G 6). Pret. Mand. VII,** Sez. Borgo Dora.
Botanico, nato a Moretta nel 1765, morto in Torino il 13 di febbraio del 1831. Autore di molte opere sulla flora dei dintorni di Torino, del Piemonte e del Lionese.

1. Dovis Enrico fu Gio. per la sua prole.
2. Resegotti Lorenzo fu Giuseppe.
3. Id. id.
4. Id. id.
5. Viglino Lorenzo.
6. Copasso Olimpia in Debernardi.
9. Vola Emilia fu Carlo Alberto.
8. Id. id. Bioletti Rodolfo.
11. Id. id.
10. Caffarel Alb. Ern.
13. Audisio Teresa (Er. di di).
12. Id. id Caffarel Milca in Prochet. Prochet Alberto fu Matteo.
15. Foderè Beniamino.
15 *bis* Talmone Michele (Ditta).
16. Puleiano monsig Edoardo (Istituto. S. Pietro).
17. Buridan Clotilde in Dompè.
18. Id. id.
19. Talmone Alberto, Amedeo, Enrico e Gustavo fu Michele.

BALBO Cesare, da corso Regina Margherita a Po. **(P 9). Pret. Mand. VI,** Sez. Borgo Po.
Storico e statista, nato in Torino il 21 di novembre del 1780, morto il 3 di giugno del 1853. Uomo di gran carattere, autore delle *Speranze d'Italia*.

11. Belletti Antonio, Francesca e Maria fu Domenico.
14. Solaro Vincenzo ed Eugenia.
16. Municipio di Torino (Scuole element.).
33. Ottonelli Biagio.
35. Id. id.
20. Murialdo cav. teol. Leonardo.
22. Id. id.
26. Fontana Giacomo.
6. Cunaccia Maria in Rivoiro.
8 Narbona Pietro e Chiaretto Giuseppa coniugi.

BARBAROUX Giuseppe, dall angolo a ponente di piazza Castello alla via Siccardi, quasi parallela a via Garibaldi **(L 8).** Sino ai n. 27 e 28 **Pret. Mand. I,** Sez. Dora; dal 29 e 30 al fine, **Pret. Mand. II,** Sez. Moncenisio.
Ministro, nato in Cuneo il 6 di dicembre del 1772, morto in Torino il 19 di maggio del 1843. Promotore della abolizione dei maggioraschi. In questa via, sono da osservarsi nella casa dei fratelli Martinotti, n. 11, alcuni avanzi di finestre medioevali ristaurate in parte.

1. Società di risanamento e costruz.
2. Maggia cav. Gius.
3. Id. id.
4. Id id.
5. Borbonese Virginia in Siccardi. Cucciola Pietro. Durando Maria Teresa in Gassino e Durando fratelli e sorelle fu Gio. Lod.
6. Id. id.
7. Torre Paolo e Lanteri Giacinta.
8. Bosio avv. Mauro e Vittorio fu Uberto.
9. Martinotti fratelli e sorelle.
10. Poccardi cav. avv. Eugenio. Costantino madre e figli.
11. Pletti Clemente. Borbonese cav. Melchiorre. Martinotti fratelli e sorelle.
12. Polliotti Carolina in Toffanetti.
13. Borbonese cav. Melchiorre.
14. Debarbieri sorelle. Polliotti Carolina in Toffanetti. Tarditi Gio. e Giuseppa fu Gius. Bosio Giuseppe.
15 Convitto di san Francesco d'Assisi.
16. Tarditi Gio. e Giuseppa fu Giuseppe. Bosio Carlo ed Emilio fratelli.
17. Caffarato Giacinto.
18. Alferro Stefanina ed Adele fu Stefano.
19. Barberis Dom. e sor. Borgogno Elisab.
20. Borbonese cav. Melchiorre.
21. Tonso Alfredo fu Virginio.
22 Fornello Carlo e Gio. fu Gioachino.
23. Opera S. Paolo.
24. id. id. Vigitello Francesco. Vigna Pietro.
25. Id. id.
26. Id. id.
27. Id. id.
28. D'Harcourt conte Edoardo fu Gius.
29. Calandra Claudio.
30. Demanio dello Stato.
31. Muriald Federico.
32. Id. id.
33. Audifredi Ferdin.
34. Balbo Bertone di Sambuy conte Raimondo.
35. Id. id. Negro sorelle.
37. Croce Carlo di Gio. Carletti frat. e sorelle
38. Nicolini Pio fu Federico. Nicolini Pio, Felice ed Adele fu Feder.
39. Croce Carlo di Gio.
41. Confraternita della Misericordia.
43. Muttis Vittoria moglie Losana.

BARETTI Giuseppe, quarta via a sinistra di via Nizza (I 12). **Pret. Mand. V,** Sez. Borgo S. Salvatore.
Critico e filologo, nato in Torino il 22 di marzo del 1716, morto a Londra il 16 di maggio del 1789. Celebre per la sua *Frusta letteraria*.

1. Vassallo Marianna ved. Serratrice e figlio Vincenzo e nipoti Costa-Bochis.
2. Vagnone Gaetano e Mario fu Luigi.
3. Id. id.
4. Parrocchia dei SS. Pietro e Paolo.
5. Gabotto Giuseppe. Givasio sorelle.
6. Bogliassino (eredi).
7. Tilli Gugliel. e Roberto fratelli.
8. Fino Giuseppe.
9. Pichetto Carolina e Paolina fu Albino.
10. Golzio Gio. e Carlo fratelli.
12. Rossi Giuseppe.
13. Robert Teresa.
14. Rossari Zaverio.
16. Dellavalle Felice fu Vincenzo.
17. Gallo Dom. e Ramponi Teresa coniugi.
18. Derutto Ernesta e Virginia fu Luigi
20. Coda-Zabetta Gio. Battista.
22. Zucchetti cav. Camillo fu Fel. Med.
23. Malbecchi Franc.
24. Mogliotti Franceschina in Caponotto.
25. Cornaglia Gio. Batt. fu Giuseppe.
24*bis* Brero Domenico di G. B
25*bis* Ottino ing. Umb. (Eredi di).
26. Ciriotti Franc. ved. Nervegno Carlo.
27. Ughes Carlo e sorelle fu Andrea.
28. Lovera Anna in Delbecchi.
29. De Cardenas di Valeggio conte Franc. ed Antonietta.
30. Ostorero fratelli di Celestino e Bonetta Margherita vedova Ostorero.
30*bis* Testori Eligio ed Emilio fratelli.
31. Pessana Giuseppe.
32. Gazzani Ferdinando
33. Cane Margherita ved. Berardo.
34. Fubini Alberto fu Emanuele.
35. Ruscone fratelli.
36. Bassignana Virginia ved. Righini e figli
37. Milanaccio Franc.
39. Fubini Davide.

BAROLO Giulia, prima via a sinistra di piazza Vittorio Emanuele I (**O 9**). **Pret. Mand. VI,** Sez. Borgo Po.
Nobil donna caritatevole, fondatrice di grandi opere di beneficenza, nata Colbert, in Vandea, il 27 di giugno del 1785, morta a Torino il 20 di gennaio del 1864. Una delle più grandi benefattrici di Torino.

5. Conelli de' Prosperi ved. Carolina e figlio Paolo.
2. Sella Emilia in Carrassi del Villar.
7. Mazza frat. e sor. fu Luigi.
4. Municipio di Torino (Scuole Po).
9. Scacca-Barozzi Francesca vedova Antonelli.
6. Id. id.
8. Id. id.
11. Banca di Torino.
10. Id. id.
11*bis* Lenti Domenico fu Giuseppe.
12. Peyrone Angela ved. Barabino e figlia Beatrice. Barabino Diligenza e Maria fu Dom.
17. Banca di Torino.
14. Scacca-Barozzi Francesca vedova Antonelli.
19. De Fernex ing. Alb.
16. Leoni Ida in Chiarini.
21. Id. id.
18. Mo Alessandro.
23. Asilo infant. di Biella.
25. Rayneri Giulio.
27. Casaleggio Franc.
29. Bocca eredi di Biag.

20. Mandillo Don G. B., Carlo-Umberto ed Agnese fu Giuseppe Ermanno.
30. Merlo Emilio.
22. Enrico cav. ing. Gio.
46. Ospizio israelitico.
24. Birago di Vische marchese Carlo Em. (eredi di).
48. Id. id.
26. Id. id
50. Molardi Giovanni fu Francesco.
28. Id. id.
52. Gibello-Palazzo geometra Giovanni.

BASILICA (Piazzetta della), allargamento di via Milano presso la chiesa della Basilica (**L 7**). **Pretura Mand. I,** Sez. Dora.

BASILICA (via della), tra la piazza omonima e quella di S. Giovanni (**L 8**). **Pret. Mand. I,** Sez. Dora.
Prende nome dalla chiesa dell'Ordine Mauriziano, edificata nel 1680 su disegno del Lanfranchi, e decorata nel 1835 della facciata di marmo dall'architetto Carlo Mosca.

1. Marsaglia fratelli e C.
2. Rolando Ernesto, Alfredo, Gius. e sorelle fu Maurizio.
3. Id. id.
4. Zanna Cesarina e Maria sorelle fu Bartolomeo.
5. Id. id.
6. Zanna Federico.
7. Id. id.
8. Pozzi Tancredi fu Giuseppe.
9. Mattirolo cav. avv. Luigi.
10. Id. id.
11. Asilo infantile di Poirino.
12. De Giuli Giovanni.
13. Degiuli Gius., Gio. e Santina.
14. Id. id. Bermond zii e nipote e Casalegno fratel. Casalegno geometra Gius. e Bartolomeo.
15. Lista Civile.
17. Id. id.

BASTION VERDE (via del), ultima via a sinistra di via Porta Palatina dopo l'antica porta omonima (**L 7**). **Pret. Mand. I,** Sez. Dora.
Da un antico bastione di terra rivestito di zolle e non incamiciato con muro, molto citato nelle storie degli assedi di Torino.

1. Vaccarone avv. Luigi. Audino Clotilde in Borri.
3. Audino Clotilde in Borri.

BAVA Eusebio, ultima via a sinistra di piazza Vittorio Emanuele I, la quale si protende in linea retta sino al corso Regina Margherita (Borgo Vanchiglia) (**P 9**). **Pret. Mand. VI,** Sez. Borgo Po.
Generale d'armata, vincitore della battaglia di Goito il 30 maggio 1848, nato in Vercelli il 6 di agosto 1790, morto a Torino il 30 di aprile del 1854.

1. Capello di S. Franco conte Paolo.
33. Treves Abramo fu Donato.
3. Maselli fr. e sorelle.
35. Id. id.
5. Spalla comm. Luigi.
37. Tracq Felice C.
7. Favier du Noyer barone Federico, Alberto, Max e Margherita frat. e sor.
43. Delmastro, Vaudetti Testore e Demezzi (Ditta).
9. Peyrone Ida in Reyneri.
45. Graffi Antonio.
19. Moriondo Ettore e Franc. fu Agostino.
47 Sinleber Angelina di Gaetano.

6. Augero Camillo e sua prole.
30. Penna Luigi.
8. Capello Luigia in Arleri.
32 Vittone Giovanni.
10. Pocobelli Elena vedova Craveri.
34. Martano Anna moglie Seghizzi.
22. Cavalchini, Galleani e C. (Ditta).
36. Bellando Giovanni.
46. Camosso Caterina in Poggi.
28. Geisser Ulrico e C. (Ditta).
48. Elia Luigi e Perracchio coniugi.
52. Novarina fratelli e sorelle di Domen.

BEAUMONT Claudio, seconda via parallela a ponente del corso Principe Oddone, già S. Solutore (**G 7**). **Pret. Mand. III,** Sez. Monviso.
Pittore che dipinse nel palazzo reale la galleria ancora chiamata col suo nome; nacque in Torino nel 1696, e vi morì nel 1766.

3. Bozzalla Giovanni.
2. Bellani ing. Paolo.
5. Boffa Giovanni.
4. Id. id.
11. Tinivella Luigi.
6. Id. id.
25. Bianco Giuseppe fu Tommaso.
12. Costa Ignazio e sor.
31. Gallotto Marco e Stupenengo Gius.
18. D'Oria marchese Arturo fu Luigi.
20. Bertoncini Cesare.
22. Massoia Joannico fu Michele.

BECCARIA Giambattista (Corso), tra gli ultimi due isolati a destra della piazza Statuto (**H 7**). **Pretura Mand. II,** Sez. Moncenisio.
Matematico e fisico, nato in Mondovì nel 1716, morto in Torino nel 1781. Misuratore del meridiano di Torino.

2. Cerino-Zegna cav. Antonio.
4 Piana cav. Giovanni.

BECCARIA (via), prolungamento del corso suddetto, oltre quello Principe Eugenio (**H 6**). **Pretura Mand. II,** Sez. Moncenisio.

9. Levi avv. Israel Samuel.

BECCHERIE (delle). Da piazza Porta Palatina a sinistra fino alla Galleria Umberto I (**L 7**). **Pretura Mand. I,** Sez. Dora.
Così detta dai suoi antichi macelli.

3. Guala Carlo fu Ant. Mattirolo avv. Luigi.
6. Vaccarone avv. Luigi
5. Salussoglia Luigi.
8. Id. id. Audino Clotilde in Borri.
7. Marsaglia frat. e C.
10. Id. id

BEINASCO, alla sinistra della Dora, perpendicolarmente al corso Principe Oddone (**L 4**). **Pretura Mand. VII,** Sez. Borgo Dora.
Comune nel Mandamento di Orbassano. Torino, per titoli acquisiti dai marchesi di Monferrato, ne era *Signora*. Abitanti 1377.

7. Vittone Gio. e Chiadorano Teresa coniugi.
9. Castellano Lodovico.

BELLEZIA Gian Francesco, da via Garibaldi allo imbocco di via Giulio in piazza Emanuele Filiberto (**L 7**). I numeri pari, **Pret. Mand. I,** Sez. Dora, i dispari **Pret. Mand. II,** Sez. Moncenisio.
Presidente (sindaco) durante la pestilenza che imperversò in Torino nel 1630, nacque in questa città nel 1602, e vi morì il 13 di marzo del 1672.

1. Mattirolo dott. Oreste.
2. Municipio di Torino (Palazzo Municip.).
3. Id. id. Mendicità istruita.
4. Id. id.
5. Id. id.
6. Id. id.
7. Rokstol sorelle.
8. Asteggiano madre e figli.
11. Municipio di Torino (Preture)
10. Rusca Giuseppina vedova Piovano e Piovano Matteo fu Paolo Antonio.
13. Piccini Filippo.
12. Id. id.
17. Calvetti Rosa moglie Turina Achille.
14. Id. id. Boglia D. Gio. Batt., Berro Giuseppe, Maina e Zuccotti.
19. Panero Francesca e Gonella sorelle fu Agostino.
16. Rusca Giuseppina ved. Piovano.
21. Giacobino Pasquale, Pietro e Serafino frat. fu Pietro. Narchialli zia e nip.
18. Rinaldi Carlo Felice.
23. Narchialli zia e nip.
20. Id. id. Demorra cav. ing. Vincenzo. Macario Bernardo e nipoti.
25. Id. id. Giacobino Pasquale, Pietro e Serafino frat. fu Pietro.
27. Carbone cav. Felice. Borbonese coniugi.
29. Borbonese coniugi. Valerio ing. Cesare fu Cesare.
31. Valerio ing. Cesare fu Cesare. Rosso Cesare. Borbonese coniugi.
33. Valerio ing. Cesare fu Cesare.
35. Boffa madre e figlie.
37. Fontana cav. Rocco.

BELLINI (Vedi Vincenzo Bellini).

BELVEDERE (del), dalla piazza Cavour angolo via omonima al c. Vitt. Em. II (**M 11**). **Pret. Mand. III,** Sez. Monviso.
Da un antico Belvedere che in essa esisteva nei fabbricati volti a levante.

1. Monastero delle Sacramentine.
2. Levi Marco e Samuel di Giuseppe.
3. Schiapparelli Pio e sorelle.
4. Monti Pietro.
5. Santanera Giuseppe.
6. Solaroli bar. Carlo Alberto e marchese Davide fratelli.
7. Barbero Paolo per la sua prole.
8. Bubbio caus. Alberto
9. Cattaneo cav. Carlo.
10. Rossetti Giuseppe (eredi di).
11. Brignone Serafina e Brignone coniugi.
12. Michon Madd. nata Faccio fu Pietro.
13. Bogliassino eredi.
16. Faccio Felice e Marco (Ditta).
15. Id. id.
18. De Coriolis contessa Maria ved. Gazzelli Brucco di Ceresole.
17. Gariglio avv. Tomm. fu Vincenzo.
20. Id. id.
19. Id. id.
22. Id. id.
21. Sineo Riccardo e Vincenzina.
24. Ferreri avv. Oscarre.
24 *bis* Id. id.
23. Id id.
26. Id. id.
25. Id. id.
28. Id. id.

BENEVELLO Cesare, a sinistra di v. della Zecca, fra il teatro Scribe e il palazzo della Società promotrice di Belle Arti, fondato dal Benevello (**N 9**) **Pretura Mand. VI,** Sez. Borgo Po.

Nacque in Saluzzo il 13 settembre 1788, morì in Torino il 16 dicembre 1853. Ricco e generoso patrizio, esimio pittore, ideatore, nel 1842, della Società Promotrice di Belle Arti.

BERCHET (Vedi Giovanni Berchet).

BERGAMO, quinta via da aprirsi parallelamente a nord-ovest della strada al Parco (**O 5**). **Pretura Mand. VII,** Sez. Borgo Dora.

Città lombarda, capoluogo della provincia che si intitola da essa, famosa nella storia della Lega Lombarda. Abitanti 39,787.

BERTHOLLET Claudio Luigi, terza via a sinistra di via Nizza (**L 12**). **Pret. Mand. V,** Sez. Borgo S. Salvatore.

Medico e chimico, nato in Talloire (Annecy) il 9 di dicembre del 1748, morto ad Arcueil il 6 di novembre del 1822. Autore della rinomata *Statica chimica*.

5. Campioni Teodolinda vedova Polli e figlio avv. Giuseppe
7. Canuto Giorgio.
9. Capra Gio. Marcello.
13. Monetti Giuseppe fu Matteo.
13*bis* Gazzano Maria vedova Vico.
Vico Carlo Giuseppe fu Giuseppe.
Vico Caterina fu Giuseppe.
15. Frisetti avv. Ferdinando.
17. Loreia Rosa in Carrera.
19. Perotti cav. Cesare.
21 Marietta Ermenegil.
23. De Giuli Cesare e Clotilde.
25 Ghiazza Anna ved. Marocco.
27. Rossi Carlo e Francesco frat. fu Luigi.
29. Pagliero Teresa ved. Bonaudo.
31. Fuhrmann Giuseppe
33. Davicini avv. Cesare.
2. Forno Emilia ved. Pollon.
4. Id. id.
6. Dettoma Domenica ved. Ribotto
Magnani fr. e sorelle fu Emilio e loro m. Signetti Delfina.
8. Gauthier Vittoria Deodata.
10. Girardi Giuseppe.
12. Grana Franc. e nip.
14. Violini Emilia ved. Zanzi.
16. Bosio sorelle fu Mart.
Bosio sorelle fu Gius.
Bosio Paolina fu Giuseppe.
18. Malgara Paolo e Repetto Maria coniugi
20. Franzinetti Luigi.
24. Ponte bar. Luigi.
Lorea Margherita ved. Calligaris.
26. Ricci coniugi.
28. Guglielmotti Paolina vedova Balbi.
30. Gamba nob. Ferdin. fu Enrico.
32. Meille Gio. Pietro.
34. Id. id.
36. Concistoro Evangel.
38. Rattone cav. medico Cesare.
40. Zoppa farmacista Giovanni Battista.
42. De Fernex frat. e sor.
44. Id. id.

BERTOLA Gius. Ignazio, seconda via a sinistra di via Roma fino a piazza S. Martino (**L 9**). Sino ai N. 23-28 **Pret. Mand. I,** Sez. Dora e dai 25 e 30 al fine **Pret. Mand. II,** Sez. Moncenisio.

Architetto militare, durante l'assedio di Torino, nel 1706, nato a Mussano (Biella) l'8 novembre del 1647 morto in Torino nel 1719.

1. Francolino Caterina fu Giuseppe.
3. Pagano comm. Carlo Francesco.
5. Vaudano Alessandro e Carlo.
7. Società di risanamento e costruz.
9. Bossi-Pucci conte Carlo.
11. Zanna Carolina, Caterina, Ernesta e Pietro fu Bartol.
13. Ospedale di S. Gio.
15 Olivetti fratelli fu Lazzaro.
17. Lurati avv. Giov.
19. Delleani ing. Agost.
21 Maggia Giuseppe.
23. Pozzi Carolina in Ricca-Barberis.
Buscaglione Giov.a
27. Pozzi Carolina in Ricca-Barberis.
29. Melanotte sor. fu Ant.
31. Municipio di Torino (Scuole della Cittadella).
33. Chiuso can. Tomm e condomini.
37. Carignano coniugi.
39. Baussano Paolo.
39*bis* Id. id.
41 Municipio di Torino (Lavatoio).
43. Id. id.
45. Caretto Eugenio ed Unione Consumatori Calce.
47. Garetto Pietro e figli.
49. Boggetti Giovanni.
51. Boggio mad. e figlio.
51*bis*. Moscioni Giulio-Cesare e sor. di Ant.
2. Rusconi Ignazio.
4. Provana di Collegno fratelli e sorelle.
6. Società di risanamento e costruz.
10. Municipio di Torino.
12. Municipio di Torino (Scuole S. Tommaso).
12*bis* Id. id.
14. Cerutti sac. Luigi e nipoti.
De Benedetti banch. Alessandro.
Remmert Emilio di Antonio.
Ceppa Ermanno e sorelle fu Dom.
16. Anglesio Alberto.
Durando Clotilde fu Giovanni.
Comolli Pietro.
Cerutti sorelle fu avv. Vittorio.
22. Astesana sorelle.
24. Grande Giuseppe fu Sebastiano.
26. Quartara Gio. Batt.
Clara Cesare fu comm. Augusto.
28. Tapparelli Federico.
Perassa Carolina ved. Bracco e figlio Vincenzo-Rodolfo.
30. Piacenza Giuseppe.
Triulzi Alessandro, Giacinto e Rocco fu Vincenzo.
32. Piacenza Giuseppe.
34. Lanzetti Marianna ved. Boggio.
Boggio Anna ved. Sogno, Boggio Pietro fu Antonio.
Caffaratti Giacinto.
36. Lanzetti Marianna ved. Boggio.
Boggio Anna ved. Sogno e Boggio Pietro fu Antonio.
Ferrero sor. fu Gio.
36*bis* Caraccio Basilio fu Gio. Battista.
38. Cravero Gabriella ved. Ferrari.
Cravero Maddalena in Severini.
40. Rossetti caus. Anton.
42. Giacomelli avv. Gio.
44. Giani Francesco.
46. Demanio dello Stato
48 Id. id.
50. Radicati di Brozolo conte Cesare, Arialdo e Gius. di conte Casimiro.
54. Istituto Sordo-Muti.
58. Boffa fratelli e sor. fu cav. Giacomo.
60. Collegio Artigianelli
62 Id. id.
64. Ospedale Oftalmico.
66. Id. id.
68. Marchis Teodoro.
Istituto Artigianelli.
Istit. Sordo-mute.
Istit. Sordo-muti.
Ospedali S. Luigi e Cottolengo.

BERTOLOTTI (Vedi Davide Bertolotti).

BERTRANDI Gio. Ambrogio, in continuazione della via Barbaroux, fra il giardino della Cittadella e il c. Palestro (**H 8**). **Pret. Mand. II,** Sez. Moncenisio.

Chirurgo, nato in Torino il 17 di ottobre del 1723, mortovi il 6 di dicembre del 1775.

BIAMONTI ab. Giacomo Luigi, a destra della via Villa della Regina, rimpetto all'imboccatura di via Moncalvo (**P 11**). **Pret. Mand. VI,** Sez. Borgo Po.

Poeta e filologo nato nel 1762 a S. Biagio e morto nel 1824 nella Villa dei conti della Somaglia presso Milano. Fu nel 1815 chiamato ad insegnar belle lettere nell'Università di Torino.

1. Begey avv. Attilio.
2. De Bussy Maria.
3. Id. id.
4. Id. id.
5. Id. id.
7. Borgatta Vittoria in Sardi.

BIDONE Giorgio, a sinistra di via Nizza prima del corso Raffaello (**L 14**). **Pret. Mand. V,** Sez. Borgo S. Salvatore.

Idraulico, nato a Casalnoceto nel Tortonese il 10 di gennaio del 1781, morto il 25 di agosto del 1839. Uno dei principi della scuola matematica piemontese.

1. Gay Francesco-Carlo fu Antonio.
2. Giusiana Vittorina.
3. Id. id.
4. Sinigaglia Donato.
5. Id. id.
6. Gavuzzi geom. Gius. fu Carlo.
7. Volpato fratelli e sorelle fu Giovanni e loro madre Lorenzone Teresa.
8. Slatri S. e Comp. (D.tta).
10. Id. id.
12. Piacenza fratelli e Vigliani fratelli.
13. Piano Canova Agost.
14. Piacenza e Vigliani.
16. Id. id.
17. Beccio Egidio di Marcello.
18. Id. id.
19. Ramella Gilardi fratelli e sorelle.
20. Debernardi Michele ed Eugenia in Debernardi.
21. Diena Carlo ed Emilio fu David.
21*bis* Buscaglione Giuseppe di Eugenio.
22. Calzia Carlo e Quartero Ottavia coniugi.
23. Mongis Angela in Barbetta e Trivero Giuseppe.
24. Bona-Veggi avvoc. Luigi.
25. Id. id.
26. Canova Federico fu Pietro.
28. Bedoni Felice.
29. Istituto del Credito Fondiario S. Paolo.
31. Morgari Luigi.
32. Id. id.
37. Demanio dello Stato (Istituto Fisico e di Igiene).

BIELLA, in protendimento della via Boccaria, fra il c. Reg. Margherita e la Dora (**I 5**). **Pret. Mand. VII,** Sez. Borgo Dora.

L'antica *Bugella*, città industriosissima di circa 14,000 abitanti, detta la *Manchester* d'Italia e culla d'uomini insigni.

9. Barone Ugolina in Verquera.
11. Corlando Battista e Gio. fratelli.
13. Id. id.
15. Demartini Pietro.
23. Sapetti Giuseppe.
25. Garnerone Rosa ved. Amperino e figlio.
14. Cavallero Giovanni.
16. Beltrami Carlo fu Antonio.
18. Chiais Giuseppe.
20. Argentero Silvestro e Fassino Barbara coniugi.
22. Brero Eugenio ed Alloati Teresa coniugi.
24. Buscaglione Antonio e Tardili Filomena coniugi.
26. Comba Flaminia.

BODONI Giambattista (Piazza e Via). Tra le vie Carlo Alberto e S. Francesco da Paola (**L 11**). **Pretura Mand. IV,** Sez. Po.

Tipografo illustre, nato in Saluzzo il 26 di febbrato del 1740, morto a Parma il 30 di novembre del 1813. Gli è stato eretto a Saluzzo un monumento

3. Solaro del Borgo marchesa Cecilia nata Della Chiesa di Benevello.
5. Marchesi fratelli e sorelle.

BOGINO conte Giambattista, seconda via a destra di via Po (**L 10**). **Pret. Mand. IV,** Sez. Po.

Sotto questa denominazione è compreso anche il porticato a giorno della piazza Bodoni, in protendimento rettilineo della stessa via, in attesa d'un taglio di congiunzione.

Ministro di Carlo Emanuele III, nato dal notaio collegiato Giovanni Francesco in Torino il 21 luglio del 1701, e morto il 29 di febbraio del 1784.

1. Olivero cav. Vinc. e Montaldo Teresa coniugi.
2. Denina Pierina in Bonvicino.
3. Polli Gio., Cesare ed Erminia.
4. Como colonnello Guglielmo.
5. Varrone Felice.
6. Demanio dello Stato (Intend. Finanza).
7. Gerbaix de Sonnaz conte Maurizio.
8. Balbo di Vinadio conte Cesare e consorte.
9. Id. id.
10. Bertini cav. avv. Gio. Battista.
11. Id. id.
12. Fassati Roero di San Severino baronessa Azeglia fu marchese Domenico.
13. Colli di Felizzano marchese Vittorio.
14. Id. id.
15. Levi e Sacerdote (Ditta), e fratelli Sacerdote.
16. Biandrate di S. Giorgio conte Luigi.
15*bis* Brondelli di Brondello conte Alberto e Gattinara Amalia.
17. Id. id.
18. Barbaroux banch. Gio. Battista.
20. Ceppi coniugi e Ceriana Giuseppina in Marenco.
21. Foa Abram Leon.
23. Ottino Emilio fu Gio.
25. Scarampi di Pruney marchese Alberto.
27. Id. id.
29. Weill-Weiss nobile Ignazio.
31. Id. id.
32. Giacobino Alfonsina.
33. Della Rovere Clotilde in Ricci.
34. Tapparone Canefri cav. avv. Cesare.
35. Claretta Carolina in Spanna.
36. Bussi cav. Guglielmo.
38. Borgiotto Paolo e Filiberto.
40. Piatti Luigi fu G. B.
42. Martini e Rossi (Ditta).
45. Flandinet sorelle fu Vittorio
47. Ferrero della Marmora Princ. Tomm.
49. Ferrero della Marmora Princ. Tomm.
51. Martini e Rossi (Ditta).

BOLOGNA, quarta perpendicolare al corso Firenze, da aprirsi parallelamente alla strada al Parco (**O 5**). **Pret. Mand. I**, Sez. Dora.

Antica e ragguardevole città d'Italia, capoluogo della provincia omonima, posta a piè dell'Appennino verso l'Adriatico, di 121,579 abitanti. Patria di molti grandi uomini, alcuni dei quali siedettero sul seggio pontificio. Centro ferroviario di molta importanza, e sede della più antica Università italiana.

BONAFOUS Alfonso, già corso, terza via a destra di p. Vitt. Em. I (**N 11**). **Pret. Mand. IV**, Sez. Po.

Direttore della importante casa commerciale omonima in questa città, nacque in Lione nel 1811 addì 21 di settembre, e quivi morì il 27 di febbraio del 1869. Lasciò alla città di Torino tutto il suo patrimonio, oltre a due milioni di lire, per la fondazione di un Istituto pei giovani abbandonati, istituto posto nell'antico castello di Lucento, e che porta il nome di lui.

1. Farcito di Vinea coniugi.
2. Suaut Teresa in Magliano.
3. Gallo fratelli.
4. Suaut sorelle.
5. Devalle frat. e sorelle fu Celestino.
6. Brunati cav. Adolfo.
7. Lana Annetta in Chicco.
8. Brunati barone Ernesto.
9. Id. id.
10. Faccio Mario.

BONELLI (Vedi Franco Bonelli).

BONSIGNORE Ferdinando, da piazza Gran Madre di Dio ai piedi del monte dei Cappuccini (**O 11**). **Pret. Mand. VI**, Sez. Borgo Po.

Architetto, nato a Torino nel 1760 e morto il 7 di giugno del 1843, che diede il disegno della chiesa della Gran Madre di Dio, fatto ad imitazione del Pantheon di Roma.

1. Municipio di Torino
2. Pocobelli Elena ved. Craveri e figli.
3. Ridoni madre e figli.

BONZANIGO Gius. Maria, prima via parallela a ponente del corso Principe Oddone, in continuazione nord di via Balbis (**H 5**). **Pret. Mand. VII**, Sezione Borgo Dora.

Celebre intagliatore in legno e avorio, nato in Asti nel 1740, morto in Torino il 18 dicembre 1820.

3. De Benedetti Alessandro.
5. Cugerone Alberto.
26. Debenedetti cav. Alessandro.
29. Debenedetti Alessandro.
30. Arnaldi Luigia in Ceva di Nuceto.
32. Giorsini canonico Gregorio.
33. Canuto Giorgio fu Carlo.
43. Prelli Giuseppe.
48. Franceschini Franc. fu Gio.
10. Talmone eredi di Michele.
12. Bosio G. e C. (Ditta).
56. Pochettino Gius.

BORGO DORA (Via), prima via a sinistra di via Ponte Mosca e ripiegantesi verso nord fino alla piazza Borgo Dora (**L 6**). **Pret. Mand. VII**, Sezione Borgo Dora.

1. Data cav. Antonio e Sofia fu Pietro.
2. Compagnia d'Assic. Gen. in Venezia.
3. Caffarelli Sebastiano e nipoti fu Carlo.
4. Id. id.
5. Id. id.
6. Cattelino Domenico Gaggiotti sorelle.
Balduino Enrico fu Alessandro e Lidia fu Domenico.
12. Mino sorelle.
Teppa Ferdinando fu Angelo.
16. Sospisio ing. Enrico fu Eusebio.
Data cav. Antonio e Sofia fu Pietro.
18. Id. id.
21. Boglione Luigi.
22. Girardi madre e figli.
Gilla Giovanni.
24 Francesia Francesca ved. Girardi.
23 Tarella Domenico.
26 Boveris Gerolamo e Gio. zio e nipote.
25. Id. id
Demargherita barone Leone.
Mino Rosa ed Anna sorelle.
27. Dupont Carolina ved. Accossato.
28. Rosa di S. Marco Celeste n. Fornelli.
29. Borione Giacomo.
30. Id. id.
33. Macario Giovanni.
Ballario Giovanna ved. Fornelli.
35. Serravalle avv. Emil.
32. Aimasso Carlo fu Alessandro.
37. Rosa di S. Marco Celeste n. Fornelli.
Gioanetti Michelang.
Giachino Giovanni.
Dellavalle coniugi.
Salomone Pio Ant.
Salomone Felicita di Pio-Antonio.
39. Ratto Gio. Giuseppe e sorelle di Gius.
34. Barbiè, Felice Gio. Battista e Rosa, e Giorello Giovanni.
43. Danzere Giuseppe e Piccola Casa della Divina Provvidenza
36. Id. id.
Brunetti Maddalena in Barale.
45 Canonico dott. Celes.
38. Municipio di Torino
47. Gillardi Adelaide.
40. Id. id.

BORGO DORA, (Piazza) in fine della via di detto nome (**L 6**). **Pret. Mand. VII**, Sez. Borgo Dora.

9. Sperta Lorenzo.
15. Rosso Nicola ed Augusto fu Carlo.
11. Riva-Berta Caterina nata Chiantelassa.
Rosso Maria in Grisoni.
13. Fina madre e figli fu Gio. Antonio.
47. Rosso Nicola ed Augusto fu Carlo.
19 Demanio dello Stato (Arsenale).

BOSSI Carlo, penultima via a destra di via Cibrario (**E 6**). **Pret. Mand. VII**, Sez. Borgo Dora.

Chiaro scrittore di poesia e storia, nacque in Torino nel 1758 e fu discepolo del celebre Denina. Fu diplomatico e prefetto di Napoleone I. Morì a Parigi nel 1823.

BOTERO Giovanni, da via Garibaldi a piazza Solferino (**I 8**). N. pari **Pret. Mand. II**, Sez. Moncenisio, dispari **Pret. Mand. I**, Sez. Dora.

Precettore dei figli di Carlo Emanuele I, scrittore d'opere politiche, simili a quelle del Machiavelli, ma più morali, nato a Bene (Mondovì) nel 1540, morto a Torino il 23 di giugno del 1617.

1. Bertola madre e figli.
2. Parrocchia dei SS. Martiri.
Carignani di Valloria conte Augusto.
4. Id. id.
3. Id. id.
6. Villanis avv. Franc.
5. Id. id.
8. Id. id
7. D'Harcourt conte Edoardo fu Gius.
10. Caprisdi Cigliè conte Ottavio (eredi di).
11. Clara Cesare, fu Augusto.
12. Id. id.
15. Id. id.
14. Id. id.
17. Id. id.
16. Buscaglione Giovan. in Buscaglione Giacomo.
19. Cassinis comm. not. Gasparo (eredi di).
18. De Vecchi cav. avv. Luigi.
21. Merlo Margherita moglie Alloati.
23. Id. id.

BOTTA (Vedi Carlo Botta).

BOUCHERON Carlo, di fianco a piazza dello Statuto a sinistra, prima via a destra di via Manzoni (**H 7**). **Pret. Mand. II**, Sez. Moncenisio.

Segretario di Stato, celebre latinista e grecista nato in Torino il 28 di aprile del 1773, morto il 16 marzo del 1838.

1. Gallinotti fratelli.
2. Lequio Francesco.
5. Macchi Augusto e sorelle fu Carlo.
4. Griva cav. Giuseppe
7 Casalegno Gius.
8. Agosti Annetta in Perucca.
9. Molinari Federico.
10. Rossi Giuseppina maritata Nervo.
11. Ceriana banchiere Vincenzo.
12. Majat geom. Carlo.

BRA, Seconda via a sinistra della via Ponte Mosca oltre il corso Emilia (**M 4**). **Pret. Mand. VII**, Sez. Borgo Dora.

Città della provincia di Cuneo, abitanti 14345.

4. Martinetti Gio. e Sesia Luigia coniugi.

BRESCIA (Corso), secondo a destra oltre il Ponte Mosca, opposto al corso Emilia (**N 6**). **Pretura Mand. VII**, Sez. Borgo Dora.

Per memoria della patriottica città, celebre nella storia della Lega Lombarda e nelle insurrezioni per l'indipendenza italiana. Capoluogo di provincia. Ab. oltre 60,000. Rinomata per la fabbricazione delle armi.

1. Municipio di Torino (Scuole Aurora).
4. Poccardi Giuseppe.
6. Id. id.
3. Gamba ved. Teresa.
12. Corrà avv. Giuseppe.
5. Trabbia Benedetto.
14. Id. id.
7. Sella Ugolina moglie Boffa.
16 Pastore ing. Giuseppe di Domenico.
9. Croce Giovanni.
16. Peluffo Felicia ved. Gardino.
11. Id. id.
18. Penasso Luigi.
15. Audino Teresa in Canavesio.
20. Asilo infantile Maria Teresa. (Asilo succursale Principe di Napoli).
17. Giorda Caterina moglie Busso Gius.
22. Caneparo Giovanni.

BRICCA Maria, perpendicolare al corso Casale, penultima prima della cinta daziaria (**Q 11**). **Pretura Mand. VI**, Sez. Borgo Po.

Donna di Pianezza, che nell'assedio di Torino (1706) aiutò le truppe del Duca di Savoia a penetrare nel castello di Pianezza, passando per una sotterranea galleria di cui ella sola conosceva gli andirivieni, e così far prigioni circa mille Francesi che colà banchettavano. Il fatto avvenne la notte del 5 settembre di quell'anno e Maria Bricca combattè ella stessa colla scure.

BRICHERASIO, seconda via a sinistra del corso Vittorio Emanuele II dopo il corso Siccardi (**G 10**). **Pret. Mand. V**, Sez. Borgo S. Salvatore.

Dal conte Giovanni Battista di Bricherasio, comandante i Piemontesi alla battaglia dell'Assietta, vinta contro i Francesi il 19 luglio 1747. Morto in Bricherasio il 16 settembre 1782.

5. Costa cav. Pietro.
2. Casana cav. ingegn. Severino.
4. Id. id.
6. Tavallini Margherita ved. Baloco.

BROFFERIO Angelo, prima via a destra del corso Re Umberto (**H 9**). **Pret. Mand. II**, Sez. Monviso.

Uomo politico, patriota, letterato, poeta in vernacolo e giureconsulto chiarissimo, nato a Castelnuovo Calcea nel 1802 e morto a Locarno il 25 maggio 1866.

1. Ambrosetti cav. Vincenzo ed Avondo Valeria coniugi.
3. Id. id. id.

BRUGNONE Carlo Giovanni, prima via a destra di via Nizza dopo la piazza omonima (**H 14**). **Pretura Mand. V**, Sez. Borgo S. Salvatore.

Zoologo, nato in Ricaldone il 27 agosto 1744, morto in Torino il 3 marzo 1818. Fu il primo direttore della Scuola Veterinaria piemontese.

1. Paneaglio sac. Carlo e Lera sac. Franc.
2. Demanio dello Stato (R. Scuola Veterinaria).
9. Cosso fratelli.
4. Banca d'Italia, Banca Ticinese e Credito Industr.
15. Rossetti Pietro fu Antonio.

BUNIVA Michele, sul corso S. Maurizio, parallela a nord-ovest di via Barolo (**O 9**). **Pret. Mand. VI**, Sez. Borgo Po.

Introduttore del vaccino in Piemonte, nato a Pinerolo il 15 di maggio del 1762, morto a Piscina il 25 di ottobre del 1834.

3. Borgetti Giuseppe.
2. Banca di Torino.
5. Id. id
8. Bertea Matteo e Santena Cat. coniugi.
7. Id. id
9. Giachino Antonietta fu Gio. Batt.
10 Trossarelli Eugenia.
12 Iorietti Costantino fu Gio.
9 *bis* Id. id.
11. Porta cav. Carlo.
14. Mean Giacinta ved. Ravazza Giovanni. Ravazza Pietro.
13. Bresciano Gabriella ved. Reciocchi.
15. Ballario Fiorenzo, Giulio e Maddalena fu Luigi
16. Marucchi Giacomo.
17. Municipio di Torino (Scuole elementari)
24. Belletti Antonio, Francesca e Maria fu Domenico.
49. Id. id.
26 Ceppi Giacomo di Giuseppe.
23 Martina fratelli.
28. Preve Filippo fu Giuseppe.
25. Ferraris Paolo.

BURDIN, oltre il corso del Valentino, a sinistra di via Nizza (**L 13**). **Pret. Mand. V,** Sez. Borgo San Salvatore.

Dedicata ai fratelli di questo nome, che impiantarono nel 1822 uno stabilimento orto-agricolo in Torino, nei terreni ora occupati da questa via.

3. Boeri Giuseppa e Margherita vedova Siccardi Giuseppe e figlia Angiolina.
5. Ajmeri Gio. fu Michele.
23. Municipio di Torino (Scuola Rayneri).
25. Id. id
29. Baldracco Gio.
29*bis* Id. id.
33. Banaudi Carlo fu Giovanni.
4. Malcotti Domenico.
6. Talucchi Vespasiano
8. Rua sac. Michele e condomini.
10. Mossetto Michele.
12. Mure J. M. (Ditta).
24. Molin Augusto e Perosino Gioachina coniugi.
26. Buzzetti Gio. Battista
28. Id. id.
30. Gariglio Francesco, ed Antonio fratelli.
32. Becchia Innocenzo.
34. Municipio di Torino
36. Id. id.
38. Depetro cav. Gabriele fu Gio., e Reali dott. Gio. (Asilo Notturno Umberto I).

CABOTTO Sebastiano. Quarta via da aprirsi parallelamente a mezzodì del corso Peschiera (**F 13**). **Pretura Mand. V,** Sez. Borgo S. Salvatore.

Celebre navigatore, a servizio dell'Inghilterra, visitò le Antille ed il Brasile; diede il nome al *Rio della Plata*. scoprì l'inclinazione dell'ago magnetico e scrisse la *Relazione* dei suoi viaggi. D'origine veneziana, nacque nel 1477 e morì nel 1557.

CACCIA (via della). Prima via a destra di via Roma (**L 9**). **Pret. Mand. I,** Sez. Dora.

Prende il suo nome dall'albergo della *Caccia Reale*.

1. Macario Gio. Batt. Mogliotti Franceschina e Giuseppina fu Felice.
Sclopis di Salerano e condomini.
Beghatti Giuseppe.
3. Mogliotti Franceschina e Giuseppina fu Felice.
2. Melano Mario fu Giuseppe.
Bertoglio Carolina vedova Rizzetti.
Asinari fratelli.

CAGLIARI. Nell'ingrandimento del Borgo Vanchiglia oltre Dora. Terza via da aprirsi parallelamente a sud-est della strada al Parco (**O 7**). **Pret. Mand. VII,** Sez. Borgo Dora.

Città della Sardegna, capoluogo di provincia. Abit. 37,518. Antichissima città fondata dai Cartaginesi, con avanzi di monumenti.

1. Torretta Domenico Ferdinando e Luigi fu Michele.
3. De Lapierre Daniele.
5. Bertola Pietro.
4. Boffa Benedetto.

CAIROLI (corso). Alla sinistra del Po fra via dell'Ospedale e il corso Vitt. Eman. (**N 11**). **Pretura Mand. IV,** Sez. Po.

In onoranza di questa famiglia pavese che dette tanti martiri per l'indipendenza italiana, nell'occasione della morte di Benedetto Cairoli, uno dei Mille, stato Presidente dei ministri.

1. Bossoli Francesco.
2. Vitale cav. avv. Cesare.
4. Seyssel d'Aix conte Maurizio.
6. Belli cav. avv. Mich. ed Andreis avv. Vitt.
8. Engelfred avv. Gius.
10. Vigitello frat. Benedetto e Pier Luigi.
12. Id. id.
14. Economato Apostol.
14*bis* Municipio di Torino (Sifilicomio ed Opera Bogetto).
16. Ciatti frat. e sorelle.
18. Comba cav. avv. Alfredo.
Ballardo Emilio Pietro e sorelle, fu Giacomo, e Cortese Metilde fu Gio.
20. Gastaldi Ant. e Rolle Petronilla in Rebul
22. Comba avv. Alfredo.
24. Gaia Pietro.
Billotti Vincenzo e Rostagno Ugo.
26. Agnelli Carolina vedova Manero.

CALVO Edoardo, a nord est della piazza Nizza (**I 14**). **Pret. Mand. V,** Sez. Borgo S. Salvatore.

Medico, nato in Torino nel 1723, morto nel 1804. Egli e più particolarmente conosciuto per aver pubblicato alla macchia *Favole* e *Poesie* in dialetto piemontese, divenute rarissime, piene di sentimenti liberali, ostili all'occupazione francese, e la famosa *Ode su la vita d'campagna;* Brofferio chiamò Calvo il principe della poesia piemontese.

1. Ginepro Vittoria vedova Tagliaferro (Eredi di).
Ginepro Augusto fu Giuseppe.
3. Cappa Agnese ved. Bellone Gio. e figli.
Fava Giacomo fu Gio. Batt.
2. Bassignana Clotilde vedova Golzio
4. Osnengo Giuseppe e Secondo.
Boasso Costanza ved. Osnengo.
Baretta Lorenzo.
Ceppi Giacomo.
Bonvicini Lorenzo.
6. Broglio Giovanni.
8. Cavallo Angela in Devalle.
10. Grimaldi fr. e sorelle fu Giu. Domenico.

CAMPANA, a sinistra di via Nizza la terza dopo il corso del Valentino (**L 13**). **Pret. Mand. V,** Sezione Borgo S. Salvatore.

Avvocato piemontese e poi generale nell'esercito di Francia, morto nel 1806 in Polonia.

1. Fubini cav. David.
3. Blanchetti comm. Lanfranco
5. Gambone Eugenia in Pozzi per la sua prole.
45. Mure J. M. (Ditta).
47. Id. id.
21. Peracca conte Mario Giacin. ed Alfredo.
2. Occelletti fratelli fu Giorgio.
4. Id. id.
6 Valli Maddalena moglie Imbrico.
6*bis* Id. id.
8. Olivero e condomini (Casa Parrocchiale Sacro Cuore di M.).
20. Valle Francesco fu Gio. Batt.

CANAVERI Gio. Battista, da via della Fucina a via del Mercato (**M 7**). **Pret Mand. VII,** Sezione Borgo Dora.

Nato in Borgomare (Oneglia) il 25 di settembre del 1753, dei PP. dell'Oratorio, vescovo di Biella, poi di Vercelli, ove morì nel 1811 a' di 13 gennaio Fondatore del ritiro per le vedove e nubili sulla collina Torinese.

5. Sottocornolo Francesco e Vincenzo.
7. Garzena cav. Giac. e Destefanis frat. e sorelle
9. Id. id.
11. Id. id.

CANOVA Antonio. Terza via trasversale a via Nizza a mezzodì del corso Dante (**I 16**). **Pret. Mand. V,** Sez. Borgo S. Salvatore.

Celebre scultore nato in Possagno il 1° novembre 1757 e morto in Venezia il 13 ottobre 1822. Ha scolpito più di 160 statue o monumenti, fra i quali le famose *tre Grazie*, il *Mausoleo di papa Rezzonico* e quello *d'Alfieri* in Santa Croce a Firenze. Dopo la caduta di Napoleone, l'Italia deve a lui il ricupero di una gran parte delle sue ricchezze artistiche.

2. Lagutaine Carlo Adolfo.
14. Candelo ing. Ant., Edoardo e sorelle fu Giuseppe.
16. Aloatti Francesca.
32. Faletti Angela ved. Solaro.
34. Castagneri Camillo.
36. Manuel madre e figli.
38. Testori Paolo.
40. Boccardo Antonio fu Francesco.
42. Calleri e Mossotto.
46. Rizzolio Giacomo fu Giovanni.
48. Id. id.
50. Id. id.
52. Davico Vincenzo.
56. Id. id.
41. Credito Fondiario S. Paolo.
43. Perotti Carlo.

CAPPEL VERDE, da via Venti Settembre a via Porta Palatina (**L 8**). **Pret. Mand. I,** Sez Dora.

Da antichissimo albergo esistente nella via.

1. Modetti Enrico ed Ant. fu Giacomo.
Modetti Maria e Rachele fu Alfonso e Tirozzo Giacomo.
Gili Orsola moglie Margary.
Conelli avv. Carlo.
3. Boeris Bernardo e Fiocchi Rosa coniugi.
5. Ferreri Carlo e Franc. in Silvano.
7. Cravanzola Angela in Turelliati.
2. Seminario Arcivesc.
4. Id. id.
6. Id id.

CARDINAL MAURIZIO, prima via a destra sul corso Casale, dopo l'imbocco della via Monferrato (**P 11**). **Pret. Mand. VI,** Sez. Borgo Po.

Quarto figlio di Carlo Emanuele di Savoia e di Caterina d'Austria che fu nominato Cardinale a quattordici anni, da Paolo V, ma poi rinunciò al Cardinalato dopo avere invano lottato per aver la Reggenza al tempo di Maria Cristina di Francia.

15. Bernard-Barret Alfonso.

CARENA Giacinto, via parallela a destra di via S. Donato (**G 6**). **Pret. Mand. VII,** Sez. Borgo Dora.

Fisico, compilatore del *Dizionario d'Arti e Mestieri* e di molte altre pregevoli opere, nato in Carmagnola addì 25 di aprile 1778, morto a Torino il dì 8 di marzo del 1859.

1. Rubiola eredi.
3. Gandiglio eredi di Salvatore.
3*bis* Baussano Paolo.
5. De Benedetti Aless.
7. Id. id.
9. Ottone Gervasio.
11. Galleani d'Agliano conte Calisto fu Nicola.
13. Briatore Felice.
17. Richiardi Enrico.
19. Masprone Carlo.
21. Ronco Pietro, farmacista.
23. Gualdi sorelle e Giletta sorelle.
25. Panizzardi Maria fu Luigi.
27. Battetta Spiritina vedova Bonino.
29. Brunero pad. e figlio.
Berutto Francesco.
31. Abiate Lodovico fu Luigi.
33. Mattea Domenica in Enrietto.
35 Gioria Carlo fu Carlo Domenico.
37. Franceschini Tommaso fu Gio.
39. Lovera Efisio fu Gio.
41. Id. id.
43. Id. id.
2. Caffarel Alberto Ernesto.
4. Id. id.
6. Albera Angelo.
Picco Lino Tommaso fu Carlo Felice.
8. Rasario Raimondo.
10. Marengo Giov. fu Pietro.
Franzero Agata moglie Rossi Alessandro Luigi.
12. Regis Ant., Franc. e sorelle fu Ferdin.
44. Bianco Giovanni fu Tommaso.
16. Pedemonte Gio.
18. Tallia Bartolomeo.
20. Gerbino Mansueto.
24. Martinolo Giovanni e Luigi fratelli.

CARIGNANO (Piazza). A metà di via Accademia delle Scienze (**L 9**). **Pret. Mand. I,** Sez. Dora.

Città stata alcun tempo soggetta ai vescovi torinesi, poi assegnata, con titolo di principato, dal duca Emanuele I a Tommaso ultimo suo figliuolo, stipite della Casa ora regnante. Fu qualche tempo sede dei principi di Piemonte, ed ha una famosa chiesa. Capoluogo di Mandamento. Popolazione 7181.

2. Cornagliotti Giuseppe fu Michele.
4. Società Teatro Carignano.
Morelli di Popolo conte Paolo.
6. Morelli di Popolo conte Paolo.

CARLO ALBERTO (Piazza), avanti il Palazzo Carignano (**M 9**). I numeri pari **Pret. Mand. I,** Sez. Dora, i dispari **Pret. Mand. IV,** Sez. Po.

CARLO ALBERTO. Prima via a destra di via Po, fino al corso Vittorio Emanuele II (**L 9**). Dal n. 2 al 10 **Pret. Mand. I,** Sez. Dora, dal 12 al 46 **Pret. Mand. III,** Sez. Monviso, tutti i n. dispari **Pret. Mand. IV,** Sez. Po.

Re di Sardegna dal 1831 al 1849, datore dello Statuto, banditore della prima guerra per l'indipendenza e per l'unità d'Italia. Nato a Torino il 2 di ottobre del 1798, abdicò la corona in favore del figlio Vittorio Emanuele dopo la sconfitta di Novara nel 1849, e morì in esilio ad Oporto il 28 luglio dello stesso anno.

1. Giordano avv. Luigi.
3. Bocca avv. Giuseppe.
5. Combetti Giuseppe.
7. Della Chiesa di Benevello Bianca ved. Piccono della Valle.
9. Melano Marianna fu comm. Giovanni.
15. LL. AA. RR. Principi di Principe Amedeo di Savoja.
17. Id. id.
19. Lavalle sorelle.
21. Suaut Luigia in Caranti.
23. Id. id.
25. Parrocchia della Madonna degli Angeli.
27. Dumontel cav. Federico, avv. Enrico fu Gilberto.
29. Bolmida Enrichetta ved. Bay.
Malvisi Virginio e Ressia Giuseppina coniugi.
31. Bolmida Enrichetta ved. Bay.
31*bis* Boasso Antonio e Margh. fu Luigi.
33. Simondetti fratelli fu comm. Carlo.
35. Sacco Luigi.
37. Basco Virginia moglie Riccardi di Lantosca.
39. Id. id.
41. Rosazza avv. Feder.
43. Id. id.
45. Id. id.

2. Mannati Giacinta moglie Medici di Marignano.
4. Reale Comp. ital. di Assicuraz. generali sulla vita.
6. Id. id.
8. Demanio dello Stato (Palaz. Carignano).
10. Demanio dello Stato (Offic. carte valori).
12. Perratone Armandi cav. Gaetano.
14. Pucci-Baudana ing. Gius. fu Eugenio.
16. Dalla Valle marchese Alessandro fu Giuseppe.
18. Società dei consumatori di Gaz luce.
20. Olivetti fratelli fu Lazzaro.
22. Gamacchio Giusep. Eman. fu Tommaso.
24. Luserna Rorengo di Rorà marchese Maurizio.
26. Dumontel cav. Federico, avv. Enrico fu Gilberto.
28. Antonielli d'Oulx cav. Carlo, Angelo di cav. Alessandro.
30. Coardi di Bagnasco e Carpeneto march. Eman. fu Alfonso.
32. Id. id.
34. Martini e Rossi (Ditta).
36. Lanza (eredi).
38. Id. id.
40. Lanza Ferdinando per la sua prole.
42. Priotti Ignazio per la sua prole.
44. Id. id.
46. Id. id.

CARLO BOTTA, prima via a destra di via S. Domenico, oltrepassato il corso Valdocco (**H 7**). **Pretura Mand. II,** Sez. Moncenisio.
Medico e celebre storico, autore della *Storia d'Italia* in continuazione di quella del Guicciardini, nato a S. Giorgio Canavese il 6 novembre del 1766, morto a Parigi il 10 di agosto del 1837. Gli Americani gli eressero un monumento per la sua *Storia dell'Indipendenza degli Stati Uniti d'America.*

1. Bocca Giuseppina moglie Lovera.
5. Perucca Enrico fu Gio. Batt.
7. Id. id.
4. Tracq Felice e Luigia fu Felice.
6. Castelli Lidia fu Enrico.

CARLO EMANUELE II, (Piazza, detta *Carlina*), sull'incontro della via Accademia Albertina e v. Maria Vittoria (**M 10**). **Pret. Mand. IV,** Sez. Po.
Duca di Savoia e Principe di Piemonte, nato in Torino il 20 di giugno del 1634, morto il 12 giugno del 1675. Eresse il castello della Venaria, ed aprì sui monti la strada fra Ciamberì e Lione. La piazza fu aperta nel 1678.

1. Ovazza Raffael Vita fu Salvador.
Treves Samuel e nipoti fu Donato.
Treves Samuel fu Abram.
Olivetti avv. Cesare ed Augusto fratelli.
Iarach Giuseppe e Lazzaro fratelli.
1. Olivetti fratelli, Ovazza e Treves zio e nipoti.
9. Ferrero d'Ormea marchese Gustavo Camillo.
8 Albergo di Virtù.

CARLO FELICE (Piazza), avanti la Staz. ferrov. di P. N. (**I 11**). **Pret. Mand. III,** Sez. Monviso.
Nato in Torino il 6 aprile del 1765, re di Sardegna dal 1821 al 1831, nel qual anno morì il 27 di aprile. Fece incominciare la piazza omonima su disegno di Carlo Promis.

1. Geisser comm. Ulrico
3. Id. (eredi).
5. Simondetti fratelli fu comm. Carlo.
7. Società Credito Mobiliare.
9. Darbesio fratelli e sorelle fu Franc.
2. Borgnana Picco Giovanna ved. Bosco.
4. Id. id.
6. Id. id.
8. Id. id.
10. Id. id.
12. Avogadro di Collobiano cav. Vittorio.
14. Corsi di Bosnasco fratelli.
16. Magnani Pietro e sorelle fu Gio. Pietro.

CARLO PROMIS, via a destra del corso Siccardi oltre il giardino che circonda il Maschio della Cittadella (**H 9**). **Pret. Mand. III,** Sez. Monviso.
Insigne architetto e scrittore di Storia patria, nato in Torino nel 1808 addì 18 febbraio, e quivi morto il 20 maggio 1873.

3. De Vecchi avv. Giuseppe.
5. Boero Vincenzo.
7. Id. id.

CARLO VIDUA, via parallela alla via S. Donato fra la via Galvani e la via Medail (**F 6**). **Pretura Mand. VII,** Sez. Borgo Dora.
Illustre viaggiatore ed erudito, nato a Casal Monferrato nel 1785 e morto in Amboina nel 1832. I suoi scritti furono raccolti e pubblicati da Cesare Balbo.

1. Municipio di Torino (Scuole Boncompagni).
3. Id. id.
7. Caneparo Giovanni.
11. Massola Giuseppe.
18. Albera sac. Paolo e Condomini (Scuole Apostoliche).

CARMAGNOLA, prima via a sinistra della via Ponte Mosca oltre il corso Emilia (**M 5**). **Pretura Mand. VII,** Sez. Borgo Dora.
Fece parte del marchesato di Saluzzo, ne fu l'antemurale e partecipò a tutte le sue vicissitudini. Carlo Em. I nel 1588 l'annesse ai suoi Stati. È patria di Franc. Bussone detto il ***Carmagnola***, del filosofo pedagogista Bertini ed altri stimati uomini. Capol. di Mandamento. Popolazione 13,005.

12. Fiandro coniugi.
14. Fiandro Lodovico e Bianco Maddalena.

CARMINE (del), parallela a nord di via Garibaldi e piazza Statuto, fra la piazza Savoia e il corso Beccaria (**I 7**). **Pret. Mand. II,** Sez. Moncenisio.
Dalla chiesa dedicata alla B. V. del Carmine, costrutta nel 1732 su disegno lasciato dal Juvara. Una delle più belle di Torino per architettura.

1. Saluzzo di Paesana damigella Maria.
3. Parrocchia del Carmine.
5. Parr. del Carmine. Demanio dello Stato (Scuole ginnasiali).
7. Id. id.
9. Radicati di Primeglio march.a Benedetta ved. D'Ovando. Nuitz damig. Gius. Bonaudo fratelli e sorella.
11. Bertolotti avv. Gius.
13. Demanio dello Stato (Quartiere S. Celso)
15. Molines comm. Fr.
17. Id. id.
19. Id. id.
21. Curioni cav. avv. Gio.
23. Municipio di Torino (Scuole Federico Sclopis).
25. Id. id.
27. Id. id.
31. Cerino-Zegna cav. Antonio.
33. Dogliotti Cecilia ved. Colongo.
35. Id. id.

2. Gay di Quarti cav. Leopoldo.
4. Calcagno Teresa ved. Turò.
6. Baissolle Amalia in Botteri.
8. Balzet Alessandro e nipoti.
12. Municipio di Torino (Quartiere San Daniele).
14. Demanio dello Stato (Già Magaz. milit.).
16. Id. id.
18. Id. id.
20. Gilardi Lucia in Poesio e Poesio Rosa in Lisa Mattia.
22. Id. id.
24. Perino-Rizzio e nip.
26. Malinverni Carlo Piana cav. Giovanni
28. Id. id.

CARROZZAI (dei), ultima via a destra di via Roma, fra questa e la via Venti Settembre (**I 10**). **Pret. Mand. III,** Sez. Monviso.
Da alcuni fabbricanti di carrozze che esistevano in questa via anticamente.

1. Borgnana-Picco Giovanna ved. Bosco.
3. Id. id.
5. Id. id.
2. Borbonese Adele moglie Viglietti.
4. Blanchin Ant. e Lor. Carron-Ceva fratelli fu Felice.
4. Borbonese Adele moglie Viglietti
Festa avv. Corrado.
Thier Alfredo fu Pietro.
Calleri e Mossotto.
6. Thier Alfredo fu Piet.

CASALE (Corso), alla destra del Po, da piazza Gran Madre di Dio alla Barriera di Casale. (**P 10**). **Pret. Mand. VI,** Sez. Borgo Po.
Borgo romano ascritto alla tribù Pollia. Chiamato dai Romani ***Bodincomagum***. Nel sec. IX venne donato al vescovo di Vercelli. L'imperatore Federico lo rese libero colla sola dipendenza dall'Impero. Ne ebbero l'investitura i marchesi di Monferrato. Nel 1703 fu questa città ceduta con tutto il Monferrato al duca di Savoia. È patria di Evasio Leone, del Vidua, Giovanni Lanza, ecc. Capoluogo di Circondario nella Provincia di Alessandria. Popolaz. 28,724. Fu fortificata nel 1852.

6. Sella Clara vedova Gauberti.
8. Monticelli cav. Gius. e Nicolangelo frat.
10. Fontana Pietro.
12. Polla frat. e cognata.
15. Brocchi fratelli.
17. Ospedale Oftalmico.
19. Id. id.
22. Saroldi Carlo.
24. Id. id.
26. Id. id.
28. Id. id.
30. Toscano eredi di Luigi.
32. Aghemo Carolina.
32*bis* Id. id.
32*ter* Id. id.
44. Pejroleri Luigi e sorelle.
46. Gautier Maddalena ved. Rosa.
48. Calderini e Zelasco (Istituto Protette S. Giuseppe).
48*bis* Gamero Annetta ved. Favero.
50. Pazzini cav. Carlo.
52. Galli Giuseppe fu Giovanni.
54. Ricovero Mendicità.
56. Id. id.
64. Sacerdote Raffaele.
66. Guglielminotti frat. fu Carlo.

CASALIS Goffredo, ottava via a sinistra della via Cibrario (Vedi Goffredo Casalis).

CASELLE, prima via a destra del corso Principe Eugenio (**H 6**). Sino ai n. 10 e 13, Pret. Moncenisio, indi al fine. **Pret. Mand. VII,** Sez. Borgo Dora.
Borgo del contado torinese. Fu eretto in marchesato da Carlo Emanuele I a favore di Tommaso principe di Carignano. Nel 1475 vi aveva una celebre stamperia. Ivi furono anche le più antiche cartiere del Piemonte. Capoluogo di Mandamento. Abitanti 5126. Parecchie importanti industrie.

9. Givone Giovanni.
11. Borio fratelli e sorelle fu Pietro e Canuto Giorgio.
13. Id. id.
15. Cuminetti Ern. e Moriondo Cat. coniugi
8. Piccatti Carlo fu Francesco e Rivo Giuseppina coniugi
10. Rubino Giuseppe.

CASSINI Gian Domenico, nell'ingrandimento a sud della piazza d'Armi, via da aprirsi parallela a ponente del protendimento del corso Siccardi (**F 12**). **Pret. Mand. V,** Sez. Borgo S. Salvatore
Celebre astronomo italiano, organizzatore dell'Osservatorio di Parigi, nato nel 1665, morì nel 1712.

CASTELFIDARDO (Corso), a ponente della nuova piazza d'Armi (**F 10**). **Pret. Mand. V,** Sez. Borgo S. Salvatore.
Luogo della provincia d'Ancona; 6400 ab. Battaglia vinta dall'Esercito italiano sul pontificio il 18 di settembre del 1860.

9. Pezzi fratelli.

CASTELLAMONTE, ultima via a sinistra del corso Principe Oddone, prima dello stradale di Francia (**G 7**). **Pret. Mand. III,** Sez. Monviso.
Conte Vittorio Amedeo, architetto civile ed ingegnere militare, morto nel 1675. Costrusse il Palazzo Reale di Torino, piazza S. Carlo e l'Ospedale di S. Giovanni Battista.

1. Crucco Domenica moglie Grisone.
3. Id. id.
2. Civelli fratelli e sorelle e Bottani fratelli e sorelle.

CASTELLO (piazza) (**M 9**). **Pret. Mand. I,** Sezione Dora.
Dall'antico castello che sorge in mezzo, costrutto da Ludovico di Savoia, principe d'Acaia, nel 1403, ora sede della Corte di Cassazione; già sede del primo ramo del Parlamento Piemontese.

Demanio dello Stato (Palazzo Madama).
1. Municipio di Torino (Teatro Regio).
2. Id. id.
3. Id. id.
4. Id. id.
5. Id. id.
6. Id. id.
7. Id. id.
8. Provincia di Torino. Lista civile.
9. Provincia di Torino
9*bis* Id. id.
10. Id. id.
Lista civile.
11. Provincia di Torino.
12. Id. id.
13. Lista civile.
14. Gianoli Rinaldo di Giuseppe.
15. Gianazzo di Pamparato cav. Vittorio
Enrico fu Carlo Enrico.
16. Piccino Antonio e Traversa Giuseppa coniugi.
Arnosio Maria fu Emanuele.
Gamba Domenico.
Poccardi cav. avv. Eugenio.
Rossi Teresa moglie Morteo.
Mauletti Gio. Batt. e figlia Adele.

18. Giriodi di Monastero teol. Filippo, cav. Augusto, cav. Filippo e Guglielmo zio e Nipoti.
Melano Mario fu Giuseppe.
19. Società La Fondiaria
20. Id. id.
21. Id. id.
22. Cecconi avv. Enrico Carlo fu Carlo Piet.
23. Reale Compagnia Italiana d' Assicurazioni sulla vita.
25. Banca Subalpina (in liquidazione).
26. Mannati Giacinta moglie Medici di Marignano.
Martini e Rossi (Ditta).

CATANIA, nell'ingrandimento del Borgo Vanchiglia oltre Dora, seconda via da aprirsi parallela a sud-est della strada al Parco **(O 7)**. **Pret. Mand. VII,** Sez. Borgo Dora.
Capoluogo di Provincia nell'isola di Sicilia. Abitanti 110,000, posta alle falde dell'Etna, porto di mare. La città, più volte danneggiata dall'eruzione del vulcano, fu sempre ricostruita, ed è una delle più belle e regolari dell'isola e d'Italia.

3. Craveri cav. Ignazio fu Michele.
4. Mondino Luigia in Salomone.
7. Vecchietti fratelli e sorelle fu Ambrog.
10. Delmastro, Vaudetti, Testore e Demezzi (Soci).
11. Albesiano-Pio Carlo.

CAVALLERIZZA, prima isola a sinistra oltrepassata la caserma di cavalleria, in v. Zecca **(N 9)**. **Pret. Mand. VI,** Sez. Borgo Po.
Così detta dal quartiere vicino di cavalleria.

1. Demanio dello Stato (Cavallerizza).
2. Pezza Gius. fu Pietro.
3. Id. id.
4. Vegezzi Teresa Luigia ved. Ferrante.

CAVOUR Camillo, da via Roma, a sinistra, al corso Cairoli **(M 11)**. Sino ai n. 12 e 13, Pret. Monviso; indi al fine, **Pret. Mand. IV,** Sez. Po.
Ministro sotto Vittorio Emanuele II, uno dei principali fattori dell'unità d'Italia, nato in Torino il 10 di agosto del 1810, morto il 6 di giugno del 1861.

1. Carbone madre e figli
3. Falcione Pietro, Giuseppe e Serafino fu Pietro.
5. Quadro di Ceresole contessa Alessina in Roasenda di Roasenda.
7. Renaud di Falicon conte Emilio.
7 *bis* Tavella Carlo.
9. Id. id.
11. Gazelli di Rossana e S. Sebastiano cav. Marco.
13. Luserna Rorengo di Rorà marchese Maurizio.
15. Suaut Luigia in Caranti.
17. Id. id.
19. Thaon di Revel marchese Emanuele.
21. Camera Commercio.
23. Id. id.
25. Demanio dello Stato. (Museo Industr.).
27. Id. id.
29. Ospedale di S. Giovanni.
31. Id. id.
33. Id. id.
35. Rey cav. Giacomo.
37. Rey cav Camillo.
39. Id. id.
41. Hebert cont.ª Adele in Ferreri d'Alassio
43. Engelfred avv. Gius.
45. Id. id
45 *bis* Id. id
47. Id. id
2. Serra fratelli.
4. Chiapetti cav. Valentino (eredi).
6. Gay di Montariolo conte Ernesto, e Giorgina di Edoardo.
8. De Roussy de Sales conte Eugenio.
10. Balbiano di Colcavagno frat. e sorelle fu marchese Gottifredo.
12. Id. id.
14. Dognibene Giuseppa fu Francesco.
Foa Abram Leon.
Demo Luigia.
16. Ceppi coniugi e Ceriana Giuseppina in Marenco.
18. Della Rovere Clotilde in Ricci.
20. Fubini Marco.
Muller Elisa in Marangoni.
22. Defornari fr. e sor.
24. Id. id.
26. Alessio Teresa ved. Rossi
28. Luserna di Rorà marchesa Vittoria moglie Fassati.
30. Fassati di Balzola e Coniolo marchese Evasio.
34. Monastero delle Sacramentine.
36. Id. id.
38. Cavalchini Garofoli Roero di S. Severino barone Gregorio.
40. Id. id.
44. Tealdi cav. Giorgio.
46. Oliveri di Vernier contessa Albertina ved. Frichignono.
48. Vigitello fratelli.
50. Id. id.

CAVOUR (Piazza). A levante dell'incrociamento delle vie Cavour e S. Massimo **(M 11)**. **Pret. Mand. IV,** Sez. Po.

1. Municipio di Torino (Scuole Tommaseo).
2. Stallo cav. Gaetano.
4. Levi Marco e Samuel di Giuseppe.
6. Demanio (Monastero Sacramentine).
7. Rey cav. Giacomo.
8. Biscaretti di Ruffia conte Roberto.
8 *bis* Id. id.
9. Id. id.
10. Id. id.
12. Ospedale di S. Giov.
14. Id. id.

CELLINI, nell'ingrandimento del Borgo S. Salvatore, a mezzodì del corso Dante. Terz'ultima via trasversale a via Nizza **(H 16)**. **Pret. Mand. V,** Sez. Borgo S. Salvatore.
Distinto orefice, cesellatore e incisore. Nato a Firenze nel 1500, morto nella stessa città il 13 febbraio 1570. Uomo enciclopedico, si distinse anche quale ingegnere, strategico, e scultore. Di lui ci resta pure una pregiata autobiografia, che fa testo in letteratura.

23. Galli Antonio.
33. Dumontel Jenny ved. Marchesi e figlio ing. Enrico.
35. Bottini cav. Franc. fu Pietro.
18. Porta G. B. e C. (Ditta)
20. Id. id.
28. Mazzucchi, Milanese e Comp. (Ditta).
30. Marini Filippo.
36. Perrone Tommaso.
38. Luzi Dom. di Gaet.

CERNAIA, da piazza Solferino a piazza S. Martino **(I 9)**. Numeri pari **Pret. Mand. II,** Sez. Monc.nisio, num. dispari **Pret. Mand. III,** Sez. Monviso.
In memoria della battaglia vinta dall'Esercito piemontese in Crimea, sul fiume Cernaia, il 16 di agosto del 1855.

1. Panizza cav. Angelo.
3. Panizza comm. arch. Barnaba.
5. Avogadro della Motta conte Gius.
7. Id. id.
9. Id. id.
11. Crosa fratelli fu cav. Zaverio.
13. Grisi-Rodoli Orsola ved. Rockstol.
15. Id. id.
17. Id. id.
19. Bianco Teodoro.

23. Demanio dello Stato (Caserma Cernaia).
25. Podio Giacomo.
27. Marchelli geometra Angelo.
29. Municipio di Torino (Dock).
31. Id. id.
2. De Vecchi cav. avv. Luigi.
4. Id. id.
6. Poccardi cav. avv. Eugenio.
8. Melano di Portula conte Emanuele.
14. Rey cav. Giacomo.
16. Dellazoppa Franc.
18. Tappi fratelli.
20. Besozzi fratelli e sorelle fu Ferdinando
22. Oliveri Maria ved. Colongo.
24. Besozzi Giuseppe.
26. Frisetti Felicita ved. Lana.
28. Frisetti Anicetta moglie Lampugnani.
30. Agnelli Giovanni, Frisetti Anicetta mogl. Lampugnani.
32. Negri cav. avvoc. Candido.
34. Boetti fratello e sorelle di Antonio.
36. Id. id.
38. Galoppo Maria fu Secondo.
40. Vercellone coniugi.
42. Borsarelli madre e figlio.
44. Moscioni Giulio-Cesare e sor. di Ant.
46. De Filippi avv. Giuseppe.

CESANA, quarta via a destra della via Meana nell'ingrandimento a nord-est **(G 4)**. **Pret. Mand. VII,** Sez. Borgo Dora.
Comune del circondario di Susa, provincia di Torino, con 789 abitanti.

4. Wild ed Abegg (Ditta).

CEVA, via in Borgo S. Donato, parallela a nord della via Dronero, in protendimento della via Ivrea a ponente della nuova stazione di smistamento in Valdocco **(H 5)**. **Pret. Mand. VII,** Sez. Borgo Dora.
Città di circa 5700 abitanti. Fu dei Liguri Stazielli, aventi per confinanti i Vagienni, e per dono di Carlo V passò ai Duchi di Savoia. Fu capoluogo di un marchesato, Napoleone I vi fece demolire il forte. Il suo castello fu carcere politico.

1. Ferrero sorelle fu Michele.
2. Società Anon. Cotonificio di Valdocco.
7. Meliga Lorenzo fu Giovanni.
20. Manero Antonio fu Giovanni.

CHIABRERA Gabriele, nell'ingrandimento del Borgo S. Salvatore, prima via a levante del corso Massimo d' Azeglio, a nord del corso Dante **(L 15)**. **Pret. Mand. V,** Sez. Borgo S. Salvatore.
Distinto poeta, nato a Savona l'8 giugno 1552, morto nella stessa città il 14 ottobre 1637. La grazia e la dolcezza de' suoi versi lo fecero chiamare l'*Anacreonte italiano*.

28. Torelli Gio.
30. Ajassa Carolina in Dardanelli.
42. Musso Pietro e Cª (Ditta).
52. Davico Vincenzo.

CHIERI, all'angolo est della p. Gr. Madre di Dio, in protendimento opposto alla via Vittozzi Ascanio **(P 11)**. **Pret. Mand. VI,** Sez. Borgo Po.
Città antichissima, citata da Plinio sotto il nome *Carea Potentia*, si eresse in Comune indipendente nel secolo XII. Fu incendiata da Federico Barbarossa nel 1155. Si diè spontanea ad Amedeo VI di Savoia nel 1347. È patria dei Balbo, dei Bertoni, dei Broglia, dei Benso di Cavour, dei Balbiani, ecc.; capoluogo di Mandamento. Popolazione 12,067. Ha un famoso duomo e molte manifatture tessili.

7. Serra Giuseppe.
9. Basco contessa Virginia in Riccardi di Lantosca.
11. Bosq Giuseppina moglie Bellone.
13 Id. id.
12. Municipio di Torino (Scuole Roberto d'Azeglio).

CHISONE, a ponente di via Nizza, prima del corso Dante **(H 15)**. **Pret. Mand. V,** Sez. Borgo S. Salvatore.
Torrente del Piemonte che nasce presso le ghiacciaie di Baruffreid. Il suo corso è di 60 chil.: sbocca nel Pellice a breve distanza ad ostro-levante del villaggio di Garzigliana.

3. Busso Domenico.
5. Ferrino fratelli e sorelle fu Cesare.
7. Trinchero Franc.
2. Mondino sac. Francesco e Pietro.
4. Rachetti Paolo, Ernesto e Federico fratelli.

CHIUSE (Le) (Vedi Le Chiuse).

CHIVASSO, a levante della via al Ponte Mosca oltre il corso Brescia **(M 5)**. **Pret. Mand. VII,** Sezione Borgo Dora.
Città creduta d'origine romana, già parte dell'antica Marca di Ivrea; poi soggetta ai Marchesi di Monferrato; venuta in potere della Casa di Savoia nel 1430. Capoluogo di Mandamento. Popolaz. 9623.

1. Alessio Giovanni fu Giacomo.
5. Ferrero Martino.
7. Pasquario Felice e figli.
9. Id. id.
2 Municipio di Torino (Scuole dell'Aurora).
6. Negretti Lorenzo.
Falchero Giuseppe fu Giacinto.
8. Sogno G. B., Mattasoglio G.
10. Penne avv. Gio. B.
12. Ghiglieno Carlo.
14. Martinengo Gio.
16. Gianoglio Giovenale.
18. Gilli Margherita in Galantini.
22. Barba Anastasia in Mortarotti.
24. Prescenda Maria in Morando.
26. Marenco Luigi.

CIBRARIO Luigi, in protendimento della via Garibaldi oltre la piazza Statuto **(G 7)**. **Pret. Mand. VII,** Sez. Borgo Dora.
Ministro sotto il re Vittorio Emanuele II, nato in Torino il 23 di febbraio del 1802, morto a Trobiolo il 1° ottobre del 1870. Lasciò opere storiche di sommo ed incontestato valore.

1. Borione Giacomo.
3. Fubini Beatrice fu avv. Donato.
5. Id. id.
7. Brigando Giuseppe.
17. Bellani ing. Paolo.
19. Id. id.
21. Zanetti Pietro.
23. Id. id.
25. Briatore Felice.
27. Visetti fratelli e sor.
39. Padrini fratelli fu Giuseppe, e Piola fratelli fu Giovanni
41. Isnardi avv. Gius. ed avv. Paolo fu Innocente.
43. Beltramo Leopoldo ed Ossola Teresa coniugi.
45. Malagrida Luigi (eredi di).
47. Abbati cav. ing. Erc.
49. Id. id.
53. Garrone geom. Gio.

4. Milano Edoardo.
6. Sperino dott. Felice e Maria fu Casimiro
8. Id. id.
10. Dovis Enrico fu Gio. per la sua prole.
12. Zorio Giacomo. Zorio Calisto.
14. Bergher can. Paolo.
16. Riberi cav. Antonio
18. De Vecchi avv. Gius.
20. Id. id.
22. Barberis prof. Pietro (Istituto).
24. Id. id.
38. Debernardi Franc.
40. Mortarotti Gio. fu Giacomo.
42 Marengo Giuseppe.
44. Abbati cav. ing. Erc.
46. Ghiglieno coniugi.
48 Abbati cav. ing. Erc e figlia Emilia in Toesca
50. Strambi Antonio fu Nicola.
52. Paschetta Michele.
72. Ospedale Maria Vitt.

CIGNA Francesco, via a destra del corso Regina Margherita, in protendimento del corso Valdocco (**I 5**). **Pret. Mand. VII,** Sez. Borgo Dora.

Uno dei tre fondatori dell'Accademia delle Scienze, nato a Mondovì il 2 di luglio del 1734, morto a Torino nel 1790. S'applicò allo studio dell'elettricità in medicina ed inventò l'elettroforo.

1. Ganna Lucia moglie Delfino.
2. Ganna Severina in Mazzi
3. Id. id.
4. Ganna Lucia moglie Delfino.
5. Id. id.
6. Id. id.

CIGNAROLI, terza via a destra della via al Ponte Mosca, dopo la piazza Emanuele Filiberto. (**M 6**). **Pret. Mand. VII,** Sez. Borgo Dora.

Famiglia di pittori paesisti, incisori, acquarellisti, miniatori e scultori, che operarono dalla seconda metà del XVII secolo sino al principio del presente. Il più conosciuto è Gian Bettino, che visse nella prima metà del secolo XVIII.

1. Parrocchia di San Gioachino.
2. Biscaretti di Ruffia conte Roberto.
3. Bellone Carlo.
4. Decarlini Giuseppe, Michelangelo ed Ernesta fu Gio.
6. Corendo eredi di Luigi e Pollino Gius.

CIRIÈ, via protendentesi dalla p. S. Pietro in Vincoli in direzione verso ponente (**I 5**). **Pret. Mandamento VII,** Sez. Borgo Dora.

Nel 1234 il Comune da cui prende nome questa via, obbediva ai Marchesi di Monferrato; passò poscia in potere d'Amedeo IV che lo ricevette in favore del Marchese di Monferrato quando sua figlia Margherita gli andò sposa, per guarentire la dote, e passò in eredità ai Marchesi di Monferrato alla morte di Amedeo V. Capoluogo di Mandamento nella Provincia di Torino. Popolazione 5193.

1. Picc. Casa Div. Prov.
2. Martin Vincenzo fu Giovanni, e Martel Carlo fu Carlo.
3. Opera pia Barolo.
7. Arduino Giuseppe. Roda Gio. Batt. Armanda Lodovica ved. Gorgerino. Cappa Carlo fu Batt.

CIRCONVALLAZIONE (via) v. pag. 74.

CITTADELLA (via della). Prima via a destra della via Saccardi che precede il corso Saccardi (**I 9**). **Pret. Mand. II,** Sez. Moncenisio.

Dalla cittadella fatta costruire dal duca Emanuele Filiberto (1564-65) co' disegni e la direzione di Francesco Paciotto da Urbino, e demolita quasi interamente dal 1800 al 1860. Ora non resta che il mastio convertito in museo d'artiglieria.

1. Municipio di Torino (Scuole Moncenisio)
2. Fasella madre e figli.
3. Id. id.
4. Rocca Cesare e Valentina in Asteggiano fu Leone.
6. Gilardini Erminia e Luigi fu Vincenzo
8. Garzena Giacomo
10. Id. id.
12. Opera S. Paolo.
14. Id. id.
16. Bertelli Giovanni.
18. Piccino Filippo.

COLLEGNO Giacinto, settima via a sinistra di via Cibrario (**E 6**). **Pret. Mand. VII,** Sez. Borgo Dora.

Nacque in Torino nel 1793 e morì in Baveno il 24 settembre 1856. Fu pregiato scrittore. Ufficiale nell'esercito di Napoleone, quindi congiurato nel 1821, combattè in Grecia, Portogallo, Spagna. Lasciò molte opere scientifiche, segnatamente di geologia.

1. Malagrida Luigi (eredi di).
7. Ostorero Andrea
14. Reynaud Domenica ved. Martinotti.
2. Abbati cav. ingegn. Ercole.
24. Arghinenti avv. Mauro.
26. Turbarello-Vigna Pietro fu Antonio.
26*bis* Enrietti Pietro.
28. Aubert Luigi ed Eugenia.
30. Pellegrini ing. Bern.
48. Testa Luigia in Mascioni.

COLLI Luigi Bernardo, prima via a sinistra del c. Vittorio Emanuele II dopo il c. Vinzaglio (**F 10**). **Pret. Mand. V,** Sez. Borgo S. Salvatore.

Distinto generale piemontese, nato in Alessandria il 29 marzo 1758, morto il 7 maggio 1809. Fece le campagne del 1792 e 1796 contro i Francesi negli eserciti di Nizza e del Tanaro, distinguendosi tanto nelle operazioni di attacco che di difesa. Compì pure molte missioni diplomatiche. Venne incorporato nell'esercito francese, e nominato generale di brigata. Il governo francese gli accordò una ricompensa nazionale, ed il suo nome è scritto nell'arco di trionfo della Stella a Parigi.

COLLINO Ignazio. Alla destra del Po, a monte del ponte in pietra (**O 11**). **Pret. Mand. VI,** Sezione Borgo Po.

Celebre scultore in marmo, nato in Torino nel 1724; si ammirano i suoi lavori in Soperga, nella Venaria e nell'Armeria Reale, ove le quattro grandi statue allegoriche ed i quattro medaglioni ovali sono opere di lui e del fratello Filippo.

1. Pastore Pietro. Chiara Alessandro. Ghirardi Chiara moglie Ruffino. Pastore Pietro ed Ansinelli.
3. Cerutti Carlo.
5. Richetta di Valgoria ved. Vinelli e figlia.
7. Golzio Anna e Teresa fu Pietro.
9. Diatto cav. Gio. Bat.
43. Id. id.

COLOMBO, nell'ingrandimento a sud della piazza d'Armi, seconda via parallela al c. Peschiera (**G 13**). **Pret. Mand. V,** Sez. Borgo S. Salvatore.

Grande navigatore genovese, a cui si deve la scoperta dell'America. Nato a Genova, verso il 1435, morì a Valladolid il 20 maggio 1506. Le peripezie dei suoi viaggi, l'importanza della sua scoperta, le tribolazioni patite prima che Ferdinando *il Cattolico*, re di Spagna, accettasse la sua offerta, e la sua miseranda fine, lo resero popolare in tutto il mondo. Fu testè celebrato in tutto il mondo il suo centenario. Gli si eressero monumenti a Genova, a Barcellona ed in America.

NB Numerazione provvisoria a partire dalla via Piazzi.

3. Pipino Angelo fu Gio.
5. Barberis Teresa moglie Fasano Michele.
7. Chinca avv. Camillo, Frola Secondo e Vaudetti Lodovico.

COMO, sesta via parallela a nord-ovest della strada al R. Parco (**N 5**). **Pret. Mand. VII,** Sez. Borgo Dora.

Capoluogo di provincia con questo nome, posto all'estremità meridionale del lago di Como, tra Milano e il Canton Ticino, di 16,395 abitanti. Città antichissima; nel medio evo capoluogo di una repubblica ghibellina; patria dei due Plinii, di Paolo Giovio, di alcuni Pontefici e dell'illustre fisico Volta.

CONSOLATA (via della), da via Garibaldi al corso Regina Margherita (**I 7**). **Pret. Mand. II,** Sezione Moncenisio.

Dalla chiesa ricchissima quivi eretta su disegni del P. Guarino Guarini dal 1679 al 1705. Santuario molto venerato dai devoti.

1. Saluzzo di Paesana marchese Federico
2. Passarino Angelo e Carlo fu Gaspare.
3. Massimino di Ceva marchesa Elvira in Spinola.
4. Id. id.
5. Ricci des Ferres barone Carlo e Roberto fu Feliciano.
6. Bellardi comm. avv. Amedeo.
7. Vola Bartolomeo.
8. Ospizio delle Orfane.
9. Rossi dam. Adelaide
10. Monastero della Visitazione (Amministrazione del fondo per il Culto).
11. Francesetti di Mezzenile frat. e sorelle fu cav. Cesare.
12. Durio fr. fu Giacomo
13. Gromo Losa di Ternengo Paolina e condomini.
14. Opera Pia Barolo.
15. Id. id.
16. Id. id.
18. Id. id.
20. Id. id.

CONSOLATA (Piazza della), avanti la chiesa omonima (**I 7**). **Pret. Mand. II,** Sez. Moncenisio.

5. Rizzetti Teresa.
2. Santuario Consolata

CONSOLATA (Vicolo) a mezzodì della piazza omonima (**I 7**). **Pret. Mand. II,** Sez. Moncenisio.

3. Mogliassi cav. dott. Giuseppe.

CONTE VERDE (già via Pellicciai), rettilineo che da via Garibaldi conduce a via Basilica (**L 8**). **Pret. Mand. I,** Sez. Dora.

Amedeo VI di Savoia, così chiamato per la sua predilezione al color verde, col quale andava sempre vestito. Condusse una famosa spedizione in Bulgaria, e compose il dissidio tra le repubbliche di Venezia e di Genova; nato nel 1334, morì nel 1383.

1. Laugier cav. Adolfo.
2. Fubini avv. Simone.
3. Rodetti cav. Cesare ed Irene fu Pietro.
4. Rigat Lorenzo e Chiaffredo (Ditta).
5. Policlinico generale.
7. Cerri cav. avv. Baldassarre.
9. Id. id.
11. Vigitello Michele.
13. Rigat Maria in Risso.
15. Borgis Teresa fu Gio. Batt
17. Stillio Maria ved. Bertone e figli.
Romero Margh.
Bestente coniugi.
Educatorio sordomute.
14. Zanna Petronilla in Barrera.
Bertetti avv. Pietro.
Zanna avv. profes. Gio. Antonio.
Daziani Lorenzo.
19. Occhiena Giuseppe e Pevretti Giustina
Beltrami Maddalena ved. Cerino e figli.
21. Id. id.

CORPUS DOMINI (Piazza del), in via Palazzo di Città (**L 8**). **Pret. Mand. I,** Sez. Dora.

Chiesa innalzata nel 1607 su disegno di Ascanio Vittozzi da Orvieto.

CORREGGIO, a mezzodì del corso Dante, a sinistra del protendimento del corso Massimo d'Azeglio, (**I, 16**). **Pret. Mand. V,** Sez Borgo S. Salvatore.

Uno dei più rinomati e fecondi pittori d'Italia, nato verso il 1494, morto nell'età di anni 40. Egli si chiamò Antonio Allegri e il nome di *Correggio* gli venne dato da quello della sua città nativa.

CORTE D'APPELLO (via della). Prima via a sinistra in via Milano (**I 8**). I num. 1, 2, e 4 Pret. Dora: da 3 e 6 al fine **Pret. Mand. II,** Sez. Moncenisio.

Dalla sede della Corte d'Assisie e Magistrati d'Appello nel palazzo detto *Curia Maxima*, incominciato co' disegni del Juvara nel 1720, e continuato sullo scorcio del secolo, sotto la direzione del conte Benedetto Alfieri, e nel 1838 dall'architetto Michela, ed ora interamente compiuto.

1. Municipio di Torino (Palazzo Municipale).
2. Ricca-Barberis avv. Prospero ed Enr. frat.
3. Musso Domenico. Ducco Michele.
4. Ceriana ing. Arturo fu cav. Vinc.
5. Tosi Michele.
6. Martinolo Carolina fu Felice.
7. Vigliani not. Gio.
9. Borani Federico.
10. Municipio di Torino (Palazzo Preture).
11. Società Reale d'Assicurazioni contro gl'incendi.
14. Bellono cav. avv. Edoardo.
13. Gloria cugini.
16. Demanio dello Stato (Palazzo della Corte d'Appello).
Canfari sac. Gius. ed altri.
Montuoro sac. Filippo, Canobbio e Fioretti.
18. Opera Pia Barolo.
20. Id. id.
22. Id. id.

COTTOLENGO Giuseppe. A nord-est del corso Regina Margherita, tra piazza Emanuele Filiberto e la ferrovia di Milano **(H 5)**. **Pret. Mand. VII,** Sezione Borgo Dora.

Piissimo sacerdote, vero benefattore dell'umanità, fondatore della Piccola Casa della Divina Provvidenza, che ricovera oltre 5000 persone inferme e vecchie, con annesse varie caritatevoli istituzioni, nacque in Bra nel 1786 e morì in Chieri il 30 di aprile del 1842.

1. Martinolo Paola ved. Fenoglio.
2. Deker, Malan e Turin, Boer cugini.
3. Daziani Lorenzo.
4. Id. id.
5. Gaudenzio fratelli e sorelle.
6. Liautaud Maria moglie al cav. Morra.
7. Masserano Pietro.
8. Piccola Casa della Div. Provvidenza.
9. Piccola Casa della Div. Provvidenza.
10. Id. id.
11. Id. id.
12. Id. id.
13. Id. id.
14. Id. id.
15. Id. id.
16. Id. id.
17. Calleri Giuseppina ved. Gariglio.
18. Id. id.
19. Macchi Teresa fu Giacinto, Macchi Augusto e sorelle fu Carlo.
20. Id. id.
21. Boeris coniugi.
22. Opera Pia Barolo.
23. Alferro Pietro-Ferdinando.
24. Id. id.
25. Copasso Giuseppe.
26. Id. id.
27. Gillio coniugi.
28. Id. id.
29. Gamna Lucia in Delfino.
30. Gamna Lucia moglie Delfino.
31. Morino Bernardo. Rua sac. Michele e Lago sac. Angelo.
32. Rua sac. Michele e Lago sac. Angelo.
33. Rua sac. Michele e Lago sac. Angelo.
44. Demaria Giovanni.
41. Quaretta Stefano e Bellaudi sorelle.
46. Id. id.
43. Guillot Stefano fu Giuseppe.
50. Bossetto Rosa in Tesio e Quaranta Guido.
51. Cadario Virginia ved. Giai Pron.
52. Prandi coniugi.
53. Pianazza fratello e sorelle.
56. Bay coniugi.
58. Gobetto Domenica ved. Savio.
63. Giachero Franc. e Giordano Anna coniugi.
60. Vespa Francesco di Giacomo.
62. Aubert Alessio.
64. Bezzo Giuseppe.
65. Lomagno Gius.
66. De Vecchi cav. avv. Giuseppe.
67. Anselmo Rosa ved. Quagliotti Mich. e figli Michele ed Angelo.
76. Casalegno cav. Giuseppe.
78. Id. id.
69. Debenedetti Alessandro fu Israel Salomone.
106. Faverio Cherubina in Torriani e Luigia in Croci sorelle fu cav. Pietro.
108. Id. id.
71. Mosca Toba Anton. (eredi di).
120. Ellena Teobaldo fu Giuseppe.
138. De Luca Giacomo.
85. Giacomasso Vitt.
148. Girardi Giacomo ed Andrea.
87. Id. id.
150. Girardi Francesco ed Antonio frat.
91. Corino Giovanni.
152. Cavalchini Rosalia ved. Calcagno.
119. Gavazza Giovanni fu Giuseppe.
131. Saroldi frat. e Soci.

CREMONA, a destra della via Ponte Mosca, terza via oltre il c. Brescia **(N 5)**. **Pret. Mand. VII,** Sezione Borgo Dora.

Città della Lombardia, posta sulla sinistra del Po, tra Brescia, Milano e Pavia, con 31,788 abitanti. Notevole è la sua cattedrale col *Torrazzo*. Venne fondata dai Galli; poi divenne colonia Romana, e prese molta parte alla Lega Lombarda. Patria dei più celebri fabbricatori di violini. Capoluogo di provincia. Ab. 32,000.

CROCE D'ORO (Vicolo della), tra le vie Venti Settembre e Porta Palatina **(L 8)**. **Pret. Mand. VII,** Sez. Borgo Dora

Da un antico albergo ivi esistente.

1. Bresso Teresa ved. Racca.
3. Pozzi Agost. e Lor.
4. Raby cav. Michele fu Franc.
5. Canavero sor. fu Gio.

CUNEO, a sinistra della via Ponte Mosca, terza via oltre il corso Emilia **(M 4)**. **Pret. Mand. VII,** Sez, Borgo Dora.

Città capoluogo della Provincia omonima. Abitanti 24,800. Costrutta nel 1000, passò a Casa Savoia nel 1381, e divenne uno dei baluardi d'Italia. Sostenne sette assedi. Sede di divisione militare. Ha importanti setifici.

1. Ramella fratelli.
2. Ramella Felice.
7. Berutto coniugi.
8. Carrera Domenico.
9. Crosetto Vincenzo.
25. Troglia Ernesta fu Francesco.
27. Perraudo frat. e sor.
43. Rattoni Gio.
45. Montrucchio frat.
47. Dellavalle coniugi.

CUORGNÈ, alla destra del corso Regina Margherita quasi dirimpetto allo sbocco di via Venti Settembre **(M 7)**. **Pret. Mand. VII,** Sez. Borgo Dora.

Borgo del Circondario d'Ivrea, Capoluogo di Mandamento. Smantellato da Amedeo VII, seguì le sorti del Canavese. Popolazione 4228. Parecchie industrie.

1. Municipio di Torino (Magazzini delle fontane).
3. Id. id.
7. Rovei Luigi fu Gius.
8. Ricca Giuseppe. Maggia Giuseppe.
9. Id. id.
12. Tapparelli Cesare.

DANTE (corso). Da via Nizza al ponte Principessa Isabella **(I 15)**. **Pret. Mand. V,** Sez. Borgo S. Salvatore.

Sommo ingegno, creatore della poetica e quasi della lingua italiana. Nato da illustre famiglia in Firenze nel 1265, ne fu esiliato perchè Ghibellino e visse ramingando sin che morì a Ravenna nel 1321. Scrisse la *Commedia*, che riuscì tale un portento di arte, di erudizione e di scienza da meritarsi l'appellativo di *Divina*. Scrisse poi altre opere minori quali la *Vita Nuova*, il *Canzoniere*, ecc., ed un trattato latino *De monarchia*.

1. Bozzelli Secondo e Zucca Gio. Battista
3. Tinivella Bartolom.
5. Mazzola Giuseppe.
7. Bardelli Felice.
9. Municipio di Torino (Scuole Silvio Pellico).
17. Manassero Franc.
19. Bacher Riccardo fu Paolo.
21. Rossi Gio. fu Gius.
23. Robiolio Francesco.
25. Ceriano Giuseppe.
39. Pastore comm. Carlo fu Giuseppe.
41. Id. id.
45. Bassignana Virginia in Righini.
4. Fasolis Costanzo.
32. Losa Giovanni.
34. Id. id.
40. Sampò Vittorio.

DAVIDE BERTOLOTTI, terza via a sinistra e destra di piazza Solferino **(I 9)**. **Pret. Mand. III,** Sez. Monviso.

Letterato, nato a Torino il 2 di settembre del 1784, morto il 12 di aprile del 1860. Autore di una bella descrizione di Torino e di molte descrizioni di viaggi.

1. Favale cav. Casimiro e nipoti fu Carlo.
2. Chiesa cav. Innocente.
3. Montù Giuseppina ved. Simonis.
5. Gianotti avv. Romano.

DEI MILLE (già S. Lazzaro), da via Carlo Alberto al corso Cairoli **(M 11)**. **Pret. Mand. IV,** Sez. Po.

Per decreto del Municipio, a ricordare la spedizione garibaldina dei Mille, perchè tanti volontari partirono il 5 maggio 1860 da Genova sotto gli ordini di Garibaldi — di Nino Bixio per togliere la Sicilia ed il reame di Napoli alla signoria dei Borboni. Insorte le popolazioni, la piccola falange garibaldina diventò di parecchie migliaia e sconfitti in più riprese gli eserciti borbonici, Garibaldi entrava in Napoli, dove fu nominato Dittatore delle Due Sicilie, e rimase tale sinchè rimise la regione conquistata nelle mani di Vittorio Eman.

5. Massel di Caresana cont.ª Eleon. ved. Corbetta-Bellini.
6. Boasso Antonio e Margh. fu Luigi.
7. Ferrari d'Orsara conte ing. Giuseppe e consorte.
8. Della Chiesa di Benevello marchesa Cecilia in Solaro del Borgo.
9. Melano Gio. Battista.
10. Lajolo fratelli e sorelle fu cav. Ferdin.
11. Migliavacca e soci (Colleg. S. Giusep.).
13. Id. id.
19. Municipio di Torino (Scuole Tommaseo)
21. Società Dame di Carità delle Parrocchie S. Massimo e Mad. degli Angeli.
23. Monti Pietro fu Fr.
25. Matta Orsola, Perosino Margherita e Vicino Luigia.
27. Id. id.
29. Disperati, Sordini e Provale.
31. Conelli De Prosperi ved. Carolina.
33. Economato Apostol.
35. Id. id.
42. Faia Rosa in Gaggini
44. Priotti Mattia fu Giuseppe.
46. Di Viry conte Giorgio.
48. Id. id.
20. Levi cav. Donato.
22. Conelli De Prosperi baron. Cristina in Casana bar. Ern.
24. Imberti Antonina vedova Grandis.
26. Perrone di San Martino conte Eugenio
26*bis* Perrone di S. Martino conte Eugenio.
28. Parrocchia di S. Massimo.
30. Gravier zio e nipoti e Tecco.
32. Daneo avv. Carlo Alb.
34. Solaroli bar. Carlo Alberto e marchese Davide fratelli.
36. Id. id.
38. Treves Abramo fu Donato.
40. Id. id.
42. Perrone di S. Martino barone Roberto.
44. Id. id
46. Sacerdote avv. Giac. e Leone fu Isacco.
48. Id id.
52. Tavella Giovanni.
54. Id. id.
56. Tavella Luigi (eredi di).

DENINA Carlo, seconda via a sud-est dall' incontro dei corsi San Maurizio e Regina Margherita **(N 8)**. **Pret. Mand. VI,** Sez. Borgo Po.

Storico nato in Revello (Saluzzo) il 28 di maggio del 1731, morto a Parigi il 5 di dicembre del 1813. Autore dell'opera le *Rivoluzioni d'Italia*, e d'una *Storia del Piemonte*. Gli fu eretta una statua a Saluzzo.

DEPOSITO (Via del), da via Garibaldi a via Giulio, **(I 7)**. **Pret. Mand. II,** Sez. Moncenisio.

Dal nome di un Istituto di fanciulle abbandonate, detto Deposito di S. Paolo, che esistette dal 1684 al 1854 in cui si fuse coll'Istituto del Soccorso.

1. Rossi avv. Vittorio.
2. Demanio dello Stato (Collegio Nazion.).
3. Tossi Andrea.
4. Id. id.
5. Ghighetti Scolastica ved. Antonielli. Bonaudo Giovanni e Luigi fu Felice. Radicati di Primeglio marchesa Benedetta vedova D'Ovando.
6. Parr. del Carmine.
7. Rossi G. B. e Faissolle Amalia.
9. Caretti Giacomo.
11. Istituto delle figlie dei militari.
12. Ospedale dei Pazzi.
13. Id. id.
14. Id. id.
15. Ospedale di S. Luigi
16. Id. id.
18. Id. id.

DES AMBROIS Luigi, continuazione del lato nord-est della piazza Carlo Eman. II **(M 10)**, **Pretura Mand. IV,** Sez. Po.

Ministro dei re Carlo Alberto e Vittorio Em. II, nato a Oulx il 30 di ottobre del 1807, morto a Roma il 3 di dicembre del 1874. Uno dei compilatori dello Statuto.

1. Avondo comm. Carlo Alberto.
2. Ricardi di Netro conte Alessandro e Ricardi di Netro Flaminia fu Ern.
3. Lupi fratelli.
5. Ceriana ingegnere Arturo fu Vincenzo.
10. Ferrero d' Ormea march. Gustavo Camillo.
12. Id. id.

DONATI (Vedi Vitaliano Donati).

DONIZETTI Gaetano, a levante dell'angolo sud-est della piazza Nizza, parallelamente al corso Raffaello **(I 14)**. **Pret. Mand. V,** Borgo S. Salvatore.

Celebre compositore musicale, emulo di Vincenzo Bellini; nato a Bergamo il 25 settembre 1798, morto nella stessa città l'8 aprile 1848. Circa 60 sono le opere dovute alla sua fantasia fervida e si ripetono ancora sui teatri la *Lucrezia Borgia*, la *Lucia di Lammermoor*, la *Favorita*, l'*Elixir d'Amore*, *D. Pasquale*, la *Figlia del Reggimento*.

1. Talucchi Vespasiano
2. Municipio di Torino (Lavatoio).
6. Mercandino Gius.
9. Perrone Angela ved. Bonelli.
11. Id. id.
25. Demanio dello Stato (Istituto Anatom.).
27. Id. id.

DRONERO. Via parallela a nord della via Savigliano in prolungamento della via Fiando, a ponente della nuova stazione di smistamento in Valdocco. **(H 5)**. **Pret. Mand. VII,** Sez. Borgo Dora.

Città della Provincia di Cuneo con 8098 abitanti.

DROVETTI Bernardino. Prima via a sinistra dello strad. di Francia (**G 7**). **Pret. Mand. III,** Sez. Monviso.
Console francese che procurò a Torino il famoso Museo Egizio. Nato a Barbania (Canavese) il 7 di genn. del 1776, e quivi morto nel 1852.

1. Croppi Matilde in Ceretti.
11. Dettoni Bartolomeo.
13. Id. id.
27. Olliveri Cristina moglie Marchis ing. Alberto.
29. Id. id.
6. Recanzone Andrea, Giacomo e Gio.
8. Longhi Angelo.
10. Bianchi Alessandro.
12. Maggiora Evasio di Maurizio.
20. Dettoni Gio.
26. Rossi Dom. fu Gius.

DUCA DI GENOVA (Corso), tra via Sacchi e corso Castelfidardo (**G 10**). **Pret. Mand. V,** Borgo S. Salvatore.
Fratello di Vittorio Emanuele II, nato a Firenze il 15 di novembre del 1822, morto a Torino il 10 di febbraio del 1855. Celebre come artigliere. Padre della Regina Margherita.

1. Società It. per il Gaz.
7. Zanotti Giovanni fu Giacomo.
9. Alfieri Nicola e Carabelli Innocente.
11. Campini Luigi e Miaja Luigi.
13. Decourson de la Villeneuve Maria e Rialan Felicita.
15. Vicarj ing. Mario.
17. Id. id.
19. Albertone ing. Carlo.
21. Dalla Valle march. Luigi fu Gius.
23. Id. id.
25. Ceriana Maineri cav. Lodovico.
27. Id. id.
29. Brondelli di Brondello conte Alberto.
31-33. Id. id.
35. Pellegrini ing. Adolfo
37. Novarese Elisa moglie Magni.
39. Id. id.
45. Roveda avv. Luigi.
47. Demichelis teol. Vittorio Angelo.
49. Id. id.
51. Demichelis teol. Vittorio Angelo.
53. Latil Sofia ed Emma fu Teodoro.
4. Sala Romeo.
6. Gastaldi fratelli e sorelle fu Celestino
10. Aira Angelo e Ray Virginia coniugi.
14. Termignon sorelle e Scalerandi Adelaide ved. di Termignon Pietro
18. Biglia Celestino di Gio. Ant.
20. Bertini Pompeo e Luigia fu G. B.
22. Marone Pietro.
24. Asinari Verasis di Costigliole coniugi.
26. Faà di Bruno cav. Casimiro.
28. Brunetta d'Usseaux conte Eugenio.
30. Id. id.
32. Guillot Stefano
44. Valfrè di Bonzo cont. Giuseppina vedova Morelli di Popolo.

DUCHESSA JOLANDA, quarta via a sinistra sul corso Principe Oddone (**F 8**). **Pret. Mand. III,** Sez. Monviso.
Figliuola di Carlo VII di Francia, nata il 21 settembre del 1434, e moglie del Beato Amedeo IX; dichiarata reggente lo Stato in aprile 1472, durante la minore età di suo figlio Filiberto, morì il 29 di agosto del 1478. Donna di grande animo.

1. Buscaglione Antonio fu Giovanni.
3. Spinola march. Gerolama in Guasco di Bisio.
5. Giachetti Ferdinanda in Genero.
7. Giachetti cav. Vincenzo.
4. Olliveri Cristina moglie Marchis ing. Alberto.
8. Pezzi Pietro e figli.
10. Massoia Ioannico fu Michele.
12. Antonini Gerolamo.
14. Bertinaria Bernardo.
16. Nel Giacomo.
30. Galeazzi Giovanni

DUE BUOI (Vicolo). In via del Monte di Pietà, primo isolato a destra. **Pret. Mand. I,** Sez. Dora.

DURANDI Jacopo, via parallela a ponente della via Galvani (Borgo S. Donato) (**E 6**). **Pret. Mand. VII,** Sez. Borgo Dora.
Nacque in Santhià nel 1737; fu dottissimo scrittore di molte e pregevoli opere sull'antica storia e geografia del Piemonte, e sulla antica libertà dei Lombardi. Lasciò inoltre 16 drammi. Morì nel 1817.

2. Oxilia Maddalena ved. Fiorio Giovenale e figli.

EMANUELE FILIBERTO, (Piazza), grande mercato di Torino, a metà del corso Regina Margherita (**L 7**). Dal num. 1 al 10. **Pret. Mand. I,** Sez. Dora; dal 5 al 7, **Pret. Mand. II,** Sez. di Moncenisio, e dal 9 al 21, **Pret. Mand. VII,** Sezione Borgo Dora.
Duca di Savoia, principe ristauratore del Piemonte, fu generale comandante l'esercito di Carlo V e Filippo II e vincitore della battaglia di S. Quintino, il 10 agosto 1557. Nacque in Ciamberi il dì 8 di luglio del 1528, morì il 30 di agosto del 1580. Creatore dell'ordinamento militare e civile del Piemonte.

1. Demorra cav. ing. Vinc. fu Aless.
3. Bonino sorelle e Zanotti eredi.
5. Frizzi Ambrogio. Frizzi Teresa.
7. Bestente madre e figli.
9. Martinolo Paola ved. Fenoglio.
11. Bonaudo Mattia colla cognata e nipoti.
13. Liautaud Enrico e Vincenzo fratelli.
15. Liautaud Carolina moglie Grassis.
17. Barone Marianna moglie Bertolotti Giuseppe.
19. Barone Marianna moglie Bertolotti Giuseppe.
21. Balduino Enrico fu Alessandro e Lidia fu Domen. cugini.
2. Ordine Mauriziano.
4. Id. id.
6 Municipio di Torino.
8. Id. id.
10. Id. id.
12. Comba ingegnere Alessandro.
14. Bonavera Alessandro
16. Giacobino Augusto.
18. Giacobino Ernesta.
20. Id. id.
22. Cappa Gio. e figlio.
24. Grosso Pietro.

EMILIA (Corso), secondo a sinistra della v. Ponte Mosca oltre il ponte omonimo (**M 5**). **Pret. Mandamento VII,** Sez. Borgo Dora.
Regione italica che si estende per quel tratto di territorio racchiuso tra l'Appennino e il Po, cominciando da Rimini sino a Piacenza. Unita al regno italico con plebiscito del marzo 1860.

3. Canonico Emilio fu Giovanni.
5. Girotto Vincenzo.
7. Id. id.
9. Pessiva Matteo.
11. Id. id.
13. Secchia Giovanni.
15. Società Ferr. Ciriè-Lanzo.
25. Durio Secondo.
2. Bass Vittorio ed Abrate Antonio.
4. Id. id.
6. Id. id.
10 Chiantore Maria in Chiantore.
20. Milano e Galeazzi.

ESPOSIZIONE, a ponente del corso Massimo d'Azeglio e del suo protendimento a sud (**I 15**). **Pret. Mand. V,** Borgo S. Salvatore.
In memoria della Esposizione Nazionale tenutasi nei terreni del Valentino nel 1884.

1. Demanio dello Stato (Istituto Fisico e d'Igiene).
Id. (Istituto Chim. Farmaceutico).
Id. id.
7. Id. (Istituto Fisiologico Patologico).
Id. (Istituto Anatomico).
81. Caglieri Giuseppe fu Angelo.
83. Rovareto Giovanni, Luigi, Elena, Maria e Lucia di Gius.
6. Bedoni Felice.
42. Boccardo Cat. Anna.
44. Pino Giuseppe.
78. Stupenengo Antonio fu Paolo.

FABRO Antonio. Da p. Pietro Micca a v. Garibaldi a nord-ovest del giardino della Cittadella (**H 8**). **Pret. Mand. II,** Sez. Moncenisio.
Giureconsulto, chiamato in francese Favre, presidente del Senato di Savoia, nacque a Bourg (Savoia) il 4 di ottobre del 1557, morì in Ciamberi il 1° marzo del 1624. Ne scrisse la vita Iacopo Durandi.

1. Cerutti cav. avv. Tancredi.
3. Bon Luigi.
5. Bernardi Margherita vedova Fabbrica e figlia Adelaide in Marangoni.
2. Cattaneo Teresa in Corti ed Amalia in Perotti sorelle fu Francesco.
4. Cavallero Vittorio.
6. Poma Vittorio di Ant.
8. Radicati di Brozolo conte Ces., Arialdo e Gius. di conte Casimiro.
10. Baussano Paolo. Borrione Gioachino. Ruffinato Maria in Anglesio. Maja Serafino fu Ant.
42. Id. id.

FANTI Manfredo, a sinistra del corso Vitt. Em. II, oltre il c. Siccardi (**G 10**). **Pret. Mand. V,** Sezione Borgo S. Salvatore.
Generale italiano, che si segnalò nelle guerre di Spagna, in quelle dell'indipendenza del 1859 e 1860; nato a Carpi nel 1808, morto a Firenze nel 1865 il 5 di aprile. Egli fu pure comandante nel 1859 delle forze riunite dell'Italia Centrale, poi ministro della guerra.

1. Ambrosetti Vincenzo
3. Lajolo di Cossano madre e figli fu cav. Ferdinando.
6. Lajolo avv. Cesare (eredi).

FIANDO (via del), seconda via a sinistra di via Ponte Mosca (**L 6**). **Pret. Mand. VII,** Sez. Borgo Dora.
Famiglia che possedeva molte proprietà in questa via.

3. Compagnia d'Assicurazioni generali di Venezia.
11. Macario Giovanni.
2. Società Ferrovia Torino-Lanzo.
10. Macario Giovanni.
12. Id. id.
14. Id id.

FIGLIE MILITARI, a destra del corso Casale prima della cinta daziaria (**Q 10**). **Pret. Mand. VI,** Sez. Borgo Po.
Cosidetta perchè conduce al nuovo Istituto omonimo, in questa via esistente.

1. Sacerdote Raffaele.
9. Chinaglia ing. Gius.
11. Napione Gius. fu Ant. e Pera Cat.ª coniugi.
11*bis* Aliberti Onorato.
15. Cavallito Serafina in Pezzi.
17. Gaggiotti Elisabetta ved. Cargnino.
25. Istit. figlie dei milit.

FILANGERI Gaetano. Nell'ingrandimento a sud-ovest dei corsi Stupinigi e Sommeiller (**G 13**). **Pretura Mand. V,** Sez. Borgo S. Salvatore.
Pubblicista e filosofo italiano, nato a Napoli il 18 agosto 1752, morto a Vico Equense prima di aver compito il 36° anno di sua vita. Le sue principali opere versano sulla scienza economica legislativa, e nella giurisprudenza è ritenuto quale un caposcuola. Fu uno dei primi a suggerire la riduzione degli eserciti permanenti.

FINANZE (Via delle), prima a sinistra di v. Roma fino a v. Bogino (**M 9**). Dal n. 1 al 9 **Pret. Mandamento I,** Sez. Dora, indi al fine **Pret. Mand. IV,** Sez. Po.
Dal palazzo che esisteva in questa via, ora *Galleria dell'Industria Subalpina*, in cui vi erano le Casse dello Stato e gli uffizi del Ministero delle Finanze.

1. Colliex Elisabetta vedova Allamano.
Soc. *La Fondiaria.*
3. Soc. *La Fondiaria.*
5. Ferreri Amalia ved. Noli e figlia Maria in Del Carretto.
7. Weill Weiss nobile Ignazio.
9. Reale Comp. Ital. di Assicuraz. generali sulla vita.
11. Segre Felice.
13. Defernex Gio. e C.ª (Ragion di Banca).
15. Como colonnello Guglielmo.
2. Cornagliotti Giusep. fu Michele.
4. Demanio dello Stato. (Intend. di Finan.)

FIOCHETTO, a nord-est del corso Regina Margherita prima di piazza Eman. Filiberto (**M 7**). **Pret. Mand. VII,** Sez. Borgo Dora.
Protomedico di Torino nei tempi della peste 1629-31.

1. Rovei Luigi fu Gius.
3. Id. id.
5. Id. id.
11. Società Italiana per il Gaz.
13. Id. id.
15. Società Italiana per il Gaz
17. Id. id.
2. Municipio di Torino (Lavatoio).
4. Id id.

FIORI (Via dei), seconda parallela a levante di v. Nizza, da via Berthollet fin quasi al corso Dante (**I 13**). **Pret. Mand. V,** Sez. Borgo S. Salvatore.
Così chiamata perchè la via attraversa lo stabilimento Burdin, che in quel sito teneva serre di fiori, e passa in gran parte in mezzo a giardini.

1. Girardi Giuseppe.
3. Arnò ing. Valentino
5. Cairola Domenico fu Gaspare.
7. Derutto Ernesta e Virginia fu Luigi.
9. Gonella Amalia e Clotilde sorelle.
11. Tinivella fratelli.
13. Giusiana Sebast. fu Michele.
15. Sbodio Francesco.
17. Castelli Paolo fu Enrico.
19. Ivaldi Amalia moglie Gallo.
21. Mure J. M. (Ditta).
23. Id. id.
25. Id. id.
27. Giani cav. Gius.
37. Società Isolato San Teodosio.
39. Id. id.
41. Id. id.
43. Durand Ernesto e sorelle fu Pietro.
45. Abrate prof. Tommaso.
47. Piana-Canova Agostino.
49. Debernardi Michele ed Eugenia moglie Debernardi.
51. Derutto Ernesta e Virginia fu Luigi.
53. Molin Beniamino.
55. Id. id.
57. Id. id.

59. Bergesio geom. Lodovico.
63 Sacerdote Enrich.ª moglie Malvano cav. Alessandro.
65. Perrone Angela vedova Bonelli.
77. Rattone Tecla moglie Bracco.
131. Troglia Paolo.
133. Gajottino Gius.
135. Bassignana Clotilde ved. Golzio.
137. Blotto Ottavia moglie Canepa Vitt.
149. Galli Antonio.

4. Gauthier Vittoria.
6. Id. id.
8. Id. id.
10. Vercellone Camillo fu Gio. Batt.
12. Brovia Maddalena ved. Libois
14. Pichetto Carolina e Paolina fu Albino.
18. Ferrero cav. ing. Luigi Claudio.
20. Loro Luigi. Loro-Piana Luigi.
22. Bossi Paolo fu Gio.
24. Id. id.
26. Gamba prof. Luigi, e Farina Luigia coniugi.
28. Buzzetti Gio. Batt. fu Alessandro
30. Ferrero di Palazzo march. Carlo Vinc.
32. Id. id.
34. Bianchi Angelo.
36. Meille cav. avv. Paolo.
36 *bis* Id. id.
38. Erigenda Parrocchiale del Sacro Cuore di Maria.
40 Rey cav. Eugenio.
42. Borio Gius., Luigi, Giovanni e sorella fu Giuseppe.
46. Istituto Internazionale Italiano.
50. Trinchero Gaetano.
52. Bajlo Pasquale e Bechis Agnese moglie Chiara.
54 Bersezio avv. Vitt.
62. Sacerdote Enrichetta moglie Malvano cav. Alessandro.
64. Id. id.
66. Perrone Angela vedova Bonelli.
86. Savatone Angiolina nata Oggero.
88. Baietto Giovanni.
90. Negri cav. prof. Pasquale.
94. Bassignana Virginia moglie Righini.
100. Bertazzi Antonio e Pejrani Angela coniugi.
102. Delmastro Franc.
104. Dorna Bernardo.
106. Boasso Costanza ved. Osnengo.
108. Coda-Zabetta cav. Gio. Batt.
110. Gherra Franc. e sorella fu Michelangelo, e Mainardi Giuseppina ved. Gherra.
130. Ospedaletto Infant.

FIRENZE (Corso), a sinistra della Dora ed a valle del ponte Mosca (**M 6**). **Pret. Mand. VII,** Sezione Borgo Dora.
Città antichissima, celebre nella storia italiana come Comune libero, e poi come capitale del Granducato di Toscana, quindi come capitale provvisoria del Regno d' Italia. Patria di Dante, di Machiavelli, Guicciardini ed altri sommi. Ricca di splendidi monumenti. Ab. 170,000.

11. Mattirolo e Talucchi
15. Guglielminotti Carlo
17. Seren-Rosso cav. Gio. Batt.
21. Pera Celestino, Augusto fu Gio. Batt.
27. Nicol Luigi fu Lor.
33. Demanio dello Stato
43. Istituto Pio pei Rachitici.
49. Pasquali avv. Ernesto.
51. Malvano frat. e sor. fu Alessandro.
53. Gavosto Guglielmo.
55. Id. td.
59 Grosso Francesco.
61. Segre Vittorina ved. Luzzati.

FOGGIA, via da aprirsi parallela a nord-ovest della strada al Parco (**O 6**). **Pret. Mand. VII,** Sezione Borgo Dora.
Capoluogo della Capitanata, distante 127 chil. da Napoli, sede centrale delle ferrovie meridionali. È presso di essa che trovasi la grande e fertile pianura detta il Tavoliere delle Puglie. Ha 40,648 abitanti.

1. Demanio dello Stato.
17. Giraud Alessio e Calcagno Annunziata coniugi.
19. Giraud Alessio.

FOSCOLO Ugo, via parallela a nord del corso Dante (**I 15**). **Pret. Mand. V,** Sez. Borgo S. Salvatore.
Poeta e letterato, nato a Zante nel 1778, morto il 10 ottobre 1827 in un borgo di Londra. Fu pure valente nell'arte militare, sulla quale lasciò varii scritti importanti. Egli però si rese celebre per la cantica dei *Sepolcri*, e per le *Lettere di Jacopo Ortis* e per molte altre opere poetiche, filologiche o politiche. È sepolto a Firenze in Santa Croce.

15. Barra Francesco.
17. Rachetti frat. (Ditta).
19. Gajotino Giuseppe e Giuliano fratelli.
21. Id. id.
16. Eynard e Guglielminotti.
18. Gnifetti cav. Gio. di Gerolamo.
20. Gnifetti Giovanni.

FRANCIA (strada di) da piazza dello Statuto alla barriera daziaria di Francia (**G 7**). Dal N. 1 al 45, Pret. Monviso; dal N. 47 al fine, Pret. Borgo S. Salvatore; numeri pari **Pret. Mand. VII,** Sez. Borgo Dora.
Così chiamata perchè attraversando il Cenisio e il Monginevro unisce questo Stato all'Italia. È dessa una delle opere più gigantesche di Napoleone I. Prima del traforo del Fréjus la percorreva la ferrovia sino a Susa, di là prima con diligenze e poi colla ferrovia Fell si valicava il monte sino alla valle dell'Arc.

1. Guglielminetti Lor. fu Pietro.
3. Croppi Matilde in Ceretti.
5. Daneo Elisa fu Faustino.
7. Barbera Felice di Agostino.
9. Id. id.
11. Costa Ignazio e sor.
13. Id. id.
15 *bis* Marsano Gius.
17. Garneri Giuseppe.
19. Id. id.
21. Garneri Celina moglie Castellari.
23. Garneri Giuseppe.
25. Galeazzi Carlo.
27. Bono coniugi e figlio Ernesto.
29. Grasso Maria in Gualco Pasquale.
31. Galeazzi Carlo.
33. Arghinenti avvocato Mauro.
35. Id. id.
37. Debernardi Franc.
45. Besson Filippo.
49. Istituto Duchessa Isabella.
2. Banca Tiberina.
4. Id. id.
6. Id. id.
52. Autino cav. Gio.
54. Virgilio Luigi fu Fr.
56. Abate cav. Luigi fu Giovanni.
56 *bis* Id. id.
62. Zanelli Vincenzina in Mazzoli Angelo.
68. Gramegna Luigi.

FRANCO BONELLI, a sud-ovest di via Giulio, da via Bellezia a via delle Orfane (**L 7**). **Pretura Mand. II,** Sez. Moncenisio.
Illustre zoologo, nato in Cuneo il dì 11 novembre del 1784, morto il 18 di novembre del 1830 in Torino. Autore dello *Specimen Faunae Subalpinae*. Contribuì assai a rendere grandioso il Museo di Storia Naturale di Torino.

1. Bosso Cesare.
3. Decanzone Andrea, Giacomo e Stefano.
5. Filippa frat. e cug. Grandis avv. Benedetto ed Angelo.
Congregaz. S. Anna.
7. Manetti Ettore, Angelo, Luigi e Gio. di Pietro.
9. Vai Tommaso e Caracciolo frat. e sor.
Quadro di Ceresole Maria Alessina moglie Roasenda.
2. Pellegrini Bernardo. Ugliengo Gio. Oreste fu Giacinto. Fontana cav. Rocco. Tua Caterina ved. Pozzo.
4. Salomone Pio Anton. Valpreda Francesco e sorelle fu Carlo.
6. Cigna Michele e Barbera Felice.
8. Bellia geom. Gius.
12. Mattirolo Eugenio.
14. Id. id.
16. Villa Rosa e Gibellini eredi.
18. Id. id.

FUCINA (Via della), parallela a destra della via Ponte Mosca prima della Dora (**M 6**). **Pret. Mand. VII,** Sez. Borgo Dora.
Dall'edifizio già laboratorio governativo per la fabbricazione dei fucili.

7. Remmert Andrea.
9. Decarlini Gius., Michelangelo ed Ernesta fu Giov.
15. Ravera avv. Luigi.
17. Id. id.
8. Corendo Luigi (eredi di) e Pollino Gius.
10. Bellone Carlo.
12. Gribaudo Guglielmo, Gottardo, Romolo e sorelle fu Sebast.
14. Sottocornolo Franc. e Vincenzo.
16. Carbone cav. Carlo-Filiberto e figlia Margherita, e Carbone cav. Felice.
4. Viara Francesco e Guglielminotti Irene coniugi.
6. Mendicità istruita.

GALILEI Galileo (corso), lungo la sponda sinistra del Po, a monte del ponte Principessa Isabella (**H 16**). **Pret. Mand. V,** Sez. Borgo S. Salvatore.
Uno dei più grandi italiani, che meravigliò il mondo colle sue scoperte del pendolo, del cannocchiale, del termometro. Nato a Pisa il 18 febbraio 1561, morì l'8 gennaio 1642. Scrittore classico.

26. Colliex Jacopo.
60. Baralis Antonio fu Antonio.
62. Righetti Enrichetta in Reale.

GALLERIA DELL' INDUSTRIA SUBALPINA dall' angolo sud di piazza Castello a piazza Carlo Alberto (Vedi Palazzi ed Edifizi) (**M 9**). **Pret. Mand. I,** Sez. Dora.

GALLERIA GEISSER già NATTA, tra via Roma e p. S. Carlo (Vedi Palazzi ed Edifizi) (**L 9**). **Pret. Mand. I,** Sez. Dora.

GALLERIA NAZIONALE tra via Roma, 28 e via Venti Settembre (Vedi c. s.) (**I 10**). **Pret. Mandamento III,** Sez. Monviso.

GALLERIA UMBERTO I, tra la via Basilica e piazza Emanuele Filiberto (Vedi Palazzi ed Edifizi) (**L 7**). **Pret. Mand. I,** Sez. Dora.

3. Marsaglia fratelli e C.

GALLIARI Bernardino, seconda via a sinistra di via Nizza (**L 12**). **Pret. Mand. V,** Borgo S. Salvatore.
Considerato come creatore della pittura scenica, e autore d'altri quadri pregiati; nato nel 1709 a Cacciorno (Biella), morto il 31 di marzo del 1794.

3. Roero di Guarene conte Alessandro.
5. Ponchia Emma ed Ida fu Maurizio.
7. Mosca comm. Luigi e figlio.
9. Scrivano ing. Giacinto.
15. Grandis Teresa ved. Poma e Siliprandi-Poma Camilla e Poma Serafino.
17. Fubini Luigi, Ernesto ed Adele di Ernesto.
19. Pataccia Cesare, Ernesto e Maria fu Giuseppe.
23. Gandolfi Secondo.
25. Monticelli fratelli fu Nicola.
27. Tossi Andrea fu Valentino.
31. Bonfante Anna Bianco Elisa, Iaretti Felicita e Verdoja Agnese.
33. Caretto madre e figli.
35. De Fernex madre e figli fu Carlo.
37. Denina Pierina in Bonvicino.
39. Id. id.
2. Bologna Angelo e sorelle fu Luigi.
4. Brun Luigi.
6. Negri cav. prof. Pasquale.
8. Som Giuseppe, Enrico fu Luigi.
10. Ospedale infermi di Santhià.
10 *bis* Piccola casa della Divina Prov.
12. Gay di Montariolo conte Edoardo.
14. Penasso Franc. Michelang. fu Franc.
16. Navone Maurizio.
20. Fubini Marco fu Tobia.
22. Bechis Felice fu Francesco e figli.
24. Gay Bartolomeo, Michele e sorelle fu Casimiro.
26. Coda-Zabetta cav. Gio. Batt.
28. De Fernex madre e figli fu Carlo.
28 *bis* Id. id.

GALVANI Luigi, settima via a sinistra in via S. Donato (**F 6**). **Pret. Mand. VII,** Sez. Borgo Dora.
Medico e fisico celebre, nato a Bologna nel 1737, morto nel 1798. Trovò il magnetismo animale e dalla sua scoperta ebbero origine la galvano-plastica, l'elettrografia, l'elettro-magnetismo e tutte le altre applicazioni dell'elettricità.

1. Guinzio geom. Gio. Angelo.
3. Ballario Giorgio.
5. Perino Anna in Cibrario, Domenico e Cibrario fratelli e sorella Cipriana.
7. Id. id.
9. Abbati cav. ing. Ercole.
11. Id. id.
2. Cassa di risparmio in Torino.
4. Id. id.
6. Municipio di Torino (Scuole Boncompagni).
10. Ghiglieno coniugi.

GARIBALDI da piazza Castello a piazza Statuto (**L 8**). Sino ai num. 16 e 23, **Pret. Mand. I,** Sezione Dora; indi al fine, **Pret. Mand. II,** Sez. Moncenisio.

Il più illustre condottiero di forze volontarie, uno dei creatori dell'Unità italiana. Nacque a Nizza Marittima il 4 luglio 1807 e morì nell'isola di Caprera, ove è sepolto, il 2 giugno 1882. Condannato a morte dal Governo Sardo per cospirazione assieme a Mazzini, esulò in America, ove, a capo di valenti squadriglie combattè in celebri battaglie nelle cause della libertà. Ritornato in Italia nel 1848, combattè in Lombardia e a Roma contro gli Austriaci ed i Francesi. Nel 1859 organizzò i *Cacciatori delle Alpi*; nel 1860 capitanò l'impresa dei Mille, spedizione pensata e deliberata a Torino, e conquistò il Regno delle Due Sicilie, che consegnò a Vittorio Emanuele. Condusse più tardi altre imprese per la liberazione d'Italia. Torino gli ha dedicato un monumento.

1. Sacerdote Aron Bellom per la sua prole.
3. Borani Caterina fu Giacomo.
5. Maggia Giuseppe.
7. Buzzi frat. e Caretti cav. Gio. Maria.
9. Engelfred Teresa in Bertetti.
11. Balbiano di Colcavagno eredi del fu march. Gottifredo.
11 *bis* Visebi Enrichetta in Geymonat.
13. Id. id. Bertone Gius. e Vinc. fu Luigi. Nicolello Giovanni. Balla Lucia moglie Zacco-Cesarò. Rodetti cav. Cesare ed Irene fu Pietro.
17. Bonacossa Maria moglie Grosso.
19. Marsengo cav. Francesco fu Giov.
21. Morelli Leon Vita (Eredi di)
23. Ospedale di S. Luigi.
25. Demanio dello Stato.
27. Id. id.
29. Id. id.
31. Balbo Bertone di Sambuy conte Raimondo.
33. Id. id.
35. Galimberti Paolo fu Giuseppe, e Galimberti Emanuele e Bianca fu Riccardo.
37. Rosso Gabriele Antonio.
39. Casalegno Felicina.
41. Fasella madre e figli.
43. Rocca Cesare e Valentina in Asteggiano fu Leone.
45. Gilardini Erminia, e Luigi fu Vincenzo.
47. Garzena Giacomo.
49. Id. id.
51. Opera S. Paolo.
53. Id. id.
55. Piccino Filippo.
57. Costa cav. Carlo.
59. Rigat Lorenzo e Chiaffredo fratelli.

2. Cavoretto di Belvedere contessa Irene ved. Occelli di Nichellino.
4. Sacerdote cav. Emanuele fu Salvador.
6. Cassina Giovanni.
8. Ospizio di Carità.
10. Montabone cav. E. Contini Pietro fu G. Balbino Carlo e Vittorio fu Alessandro Merlino sorelle e Contini Pietro. Levi fratelli e sorelle fu Leon. Bertone Camilla e Iemina Caterina in Varetto.
12. Municipio di Torino (Palazzo civico).
14. Id. id.
16. Id. id.
18. Mendicità Istruita.
20. Nicolis di Robilant cav. Ant. fu Carlo Alberto.
22. Società Reale d'Assicurazioni contro gli Incendi.
24. Matthieu di Pian Villar cav. Gaetano.
26. Becchia del Pozzo cav. Carlo (*prospiciente la via*). Martini avv. Casimiro e Luigi fu Vincenzo. Matthieu di Pian Villar avv. Vitale. Biolley Olga (*interno del cortile*).
28. Di Ketteler bar. Guglielmo.
30. Saluzzo di Paesana e Castellar cont. Maria.
32. Id. id.
34. Id. id.
36. Demanio dello Stato (Collegio Nazion.).
38. Rossi avv. Vittorio.
40. Santuario di Graglia
42. Demanio dello Stato (Quartiere S. Celso)
44. Molines commend. Francesco.
46. Id. id

GAUDENZIO FERRARI, seconda a destra di via Rossini, rimpetto al teatro Vittorio Emanuele (**N 9**). **Pret. Mand. VI,** Sez. Borgo Po.

Pittore, nato a Valduggia nel 1484, morto a Milano nel 1550. I suoi più celebri quadri si trovano principalmente in Milano, Vercelli e Varallo.

1. Municipio di Torino (Museo Civico).
3. Società per la fabbricazione di pani da caffè e d'acque gazose.
5. Fubini Samuele fu Sabato Graziadio.
7. R. Ospizio di Carità.
9. Macario Giacomo e figlio (Ditta).
11. Id. id.

2. Cornaglia Giuseppe e Jouve Margherita, coniugi.
4. Palazzi Carina fu cav. Andrea.
6. Solei Maria moglie del conte Carlo Alb. Fossati-Reyneri.
6 *bis* Id. id.
8. Rollino Carlo Mich.
10. Municipio di Torino (Mole Antonelliana o Tempio Nazion.).
12. Ropolo Margherita fu cav. Pietro.
14. Confraternita della SS. Annunziata.
16. Id. id.
18. Id. id.

GAZOMETRO, seconda via a sinistra del corso Vitt. Eman. II, oltre la Stazione di P. N. (**I 11**) **Pret. Mand. V,** Sez. Borgo S. Salvatore.

Dalla prima fabbrica del gas, stabilita in Torino nel 1838, ed ora destinata a scomparire.

1. Rodella Carlo, Elena e Maria.
3. Grober coniugi.
5. Righini Avventino e Giovanni.
7. Id. id.
9. Id. id.
11. Merlino Angela ved. Rinaldi e figlio Giuseppe.
13. Rezzonico Carlo, Ulisse e Mar a fu G. B.
15. Tesio Elvira in Mijno.
2. Tomatis padre e figlio
4. Id. id.
6. Sollier Cecilia fu avv. Vittorio.
8. Biancotti cav. Gio. e Pietro fratelli.
10. Gallo Antonio.
12 Maffiotti ing. Giovanni Battista.
14. Gotteland Francesco
16. Sala Romeo.

GENÈ GIUSEPPE, seconda via a destra del corso Regina Margherita oltre il bivio col corso S. Maurizio (**M 7**). **Pret. Mand. VII,** Sez. Borgo Dora.

Esimio scienziato e naturalista, nato a Zurbigo (Prov. di Pavia) il 7 dicembre 1800. Dal 4 febbraio 1831 fu Direttore del Museo Zoologico di Torino e qui morì il 13 luglio 1847. Egregio scrittore di scienze naturali.

1. Società Tramways di Torino.
3. Id. id. id.

GENOVA, da via Garibaldi di fronte ai portici Palazzo di Città a v. Davide Bertolotti (piazza Solferino) (**I 8**) **Pret. Mand. I,** Sez. Dora.

A ricordanza della città sorella, capoluogo della Liguria, primo porto d'Italia, stata già famosa Repubblica, centro commerciale importantiss.mo, patria d'illustri uomini. Ab. 180,000

1. Bonacossa Maria moglie Grosso.
3. Isseglio cav. avv. Leopoldo.
11. Gianotti Romano fu comm. Carlo Felice
13. Id. id.
15. Oliveri avv. Marcellino.
17. Id. id.
19. Id. id.
21. Baldracco Franc. e Ferrero avv. Franc.
27. Rey Gio. fu Ant.
29. Priotti Mattia per la sua prole.

2. Marsengo cav. Francesco fu Gio. Batt. La Vista coniugi. Ospedale di S. Luigi. Vigitello Francesco. D'Harcourt cav. Edoardo fu Gius.
4. Fornello Carlo e Gio. fu Gioachino.
6. Brocchi Angelina e Vittoria fu Domen.
8. Piana ing. Edoardo.
10. Id. id.
12. Compairè Giovanni. Opera S. Paolo. Ferrero Francesco ed Alfonso fratelli.
14. Fontana Eligio e Savino fu Bartolomeo.
16. Id. id. Grande Giuseppe.
18. Id. id.
20. Germano Melchiorre ed Albertazzi frat. fu Gio.
22. Germano Melchiorre fu Lorenzo.
24. Rey Gio. fu Ant.
26. Id. id.
28. Bersanino Leone fu Pietro.

GENOVESI Antonio. Seconda via a destra del corso Stupinigi, oltre il corso Sommeiller (**G 13**). **Pret. Mand. V,** Sez. Borgo S. Salvatore.

Chiaro filosofo, nato a Castiglione presso Salerno il 1° novembre 1712, morto il 22 settembre 1769. Autore di un trattato di scienze metafisiche, una Logica pei giovanetti e varii scritti col titolo di Meditazioni e Lettere.

GERDIL Sigismondo, a destra del corso Regina Margherita prima dell'incontro dei corsi Valdocco e Principe Eugenio (**I 6**). **Pret. Mand. VII,** Sez. Borgo Dora.

Filosofo, cardinale, precettore di Carlo Eman. IV, uno dei fondatori dell'Accademia delle Scienze di Torino, nato a Samoens (Savoia) il 23 di giugno del 1718, morto a Roma il 12 di agosto del 1802. Autore di molti libri.

1. Copasso Fiorenzo, Ferd., Eug., Carlo ed Olimpia fu Gius.
3. Id. id.
5. Id. id.
7. Id. id.
2. Alferro Pietro-Ferdinando fu Stefano.

GIACINTO COLLEGNO (vedi Collegno Giacinto).

GIACOMO LEOPARDI, via che unisce diagonalmente le vie Quattro Marzo e Conte Verde (**L 8**). **Pret. Mand. I,** Sez. Dora.

Sommo ed infelice poeta, di cui ci restano molte poesie improntate alla più severa ed elegante classicità greco-latina, ed importanti opere filologiche. Nacque in Recanati il 29 giugno 1798 e morì il 14 giugno 1837 in Napoli, dove si era recato sperando potessero giovare alla sua vacillante salute quelle tiepide aure.

6. Bianchi sorelle e Sezzano padre e figlia.
8. Foro Luigia vedova Zunino. Molini Costanza in Durando. Ballario Ferdinando Guazzone Teresa moglie Derossi Franc. Capra Enrico.
8. Peretta fratelli e sorelle fu Carlo e nipote Vittoria.
10. Id. id. Simonda Maddalena
12. Id. id.
14. Id. id.
16. Rosso Nicola ed Augusto fu Carlo.

GIAMBATTISTA VICO (Vedi Vico).

GIANNONE Pietro, prima via a destra di piazza Solferino (**I 9**). **Pret. Mand. III,** Sez. Monviso.

Storico, nato in Ischitella (Monte Gargano) nel 1676 morto nella cittadella di Torino il 17 marzo 1748. Difensore valoroso dei diritti civili e politici dello Stato.

1. Lanza cav. Michele.
3. Garassino Giovanni.
5. Pozzi Tancredi di comm. Giuseppe.
7. Ceresole Gio. Batt. fu Giuseppe.
9. Id. id.
2. Mondino cav. ing. Achille (eredi di).
4. Avogadro della Motta conte Gius.
6. Id. id.
8. Id id.
12. Grisi-Rodoli Orsolina ved. Rockstol.
14. Id. id
16. Id. id.
18. Bianco Teodoro.

GIAVENO, ultima via a destra del corso Napoli (**I 4**). **Pret. Mand. VII,** Sez. Borgo Dora.

Piccola città del Circondario di Susa, con una popolazione di 10,735 abitanti. Giace ai piedi di alti monti a sinistra del Sangone, a scirocco di Susa, a ponente di Rivoli, ed a tramontana di Pinerolo. Terra donata nel 1003 da Umberto II di Savoia all'abbazia della Chiusa. Capoluogo di Mandamento. Ha un Seminario ed un Collegio-Convitto.

GIOANETTI Vittorio Amedeo, prima via a destra in via Moncalieri. (**O 11**). **Pret. Mand. VI,** Sezione Borgo Po.

Chimico torinese morto nel 1815. Uno dei primi in Piemonte ad applicare la chimica alle arti ed industrie e specialmente alla ceramica nella manifattura da lui fondata in Vinovo.

1. Diatto cav. Giovanni Battista.
2. Bianco Candida in Ferrero. Golzio Pietro fu Lorenzo e nipoti e Maria Lardu ved. Golzio Antonio. Moretta Pietro.
4. Golzio Anna e Teresa fu Pietro.

GIOBERTI Vincenzo, quarta via a sinistra sul corso Vittorio Emanuele II, oltre la stazione di P. N. **(H 12). Pret. Mand. V,** Sez. Borgo S. Salvatore.
Filosofo d'alto valore, scrittore e ministro di Carlo Alberto, autore del *Primato degli Italiani*, del *Gesuita moderno* e del *Rinnovamento civile d'Italia*, nato a Torino il 5 di aprile del 1801, morto a Parigi il 26 di ottobre del 1853. Torino gli eresse un monumento.

1. Dallosta Luigi.
3. Nigra avv. Gustavo.
5. Parrocchia di S. Secondo.
9. De Stefani cav. Sisto fu Carlo.
11. Croizat Vittorio e Comp. (Ditta).
13. Id. id.
15. Alfieri Nicola e Carabelli Giovanni.
17. Id. id.
19. Oliveri Leonilda vedova Bosazza.
21. Cravetto Tommaso di Gio.
23. Ferrero Agostino fu Giovanni.
25. Spinola march. Gerolama in Guasco di Bizio.
27. Vernetti Angela vedova Marchis.
29. Mino Enrico fu Gius.
31. Zanetto Giovanni di Bernardo.
33. Società Scuole infantili.
35. Benech Maria moglie Destefani Sisto.
37. Risso Carlo e Quaranta Cat. coniugi.
39. Vivaldi Giuseppe.
41. Vercellone Angelo.
43. Denari-Ansaldi Cesare.
45. Strocco Delfina e Margherita sorelle fu Giuseppe.
47. Grometto Serafino. Isidoro e sorelle fu Pietro.
49. Coda-Zabetta G. B.
51. Ramella Bartolomeo fu Lorenzo.
53. Mo Cristoforo e Ghio Vittoria coniugi.
55. Sciamengo Ang. e consorte Sburlati Francesca.
57. Nosenzo Bonifacio.
59. Viglino Carlo.
61. Amerano coniugi.
63. Zolla Gio. Batt.
65. Tomola Placidia in Rambosio.
67. Rivoiro geom. Bartol.
69. Matetti Francesca ved. Genta Carlo Felice.
71. Porta Enrico.
73. Perrot Francesco fu Antonio.
73*bis*. Rivoiro Bartolom.
75. Jachia Rita, Evelina, Ida, Annita e Leonilda fu Abramo.
79. Bruno di S. Giorgio e Tornaforte conte Vincenzo fu conte Zaverio.

2. Buridan cav. Carlo Alberto.
4. Fine Francesco fu Matteo. Rattegno Alessandro e Maddalena con.
6. Lerda sorelle.
8. Gromo Richelmi di Ternengo contessa Giuseppina in Cais di Pierlas.
10. Id. id.
12. Gillio Uberto, Giosuè Carlo, Giuseppe, Ettore, Severino e sorelle fu Carlo.
12*bis* Id. id.
14. Zina Carlo fu Isidoro
16. Olivero Teresa fu Lor.
18. Id. id.
20. Acquadro Paolo.
22. Id. id.
24. Polti avv. Giuseppe (eredi).
26. Gazzelli Brucco di Ceresole e Palermo conte Paolino.
28. Margotti frat. e sor. di comm. Stefano.
30. Id. id.
34. Malabaila d' Antignano contessa Ermanzia.
36. Castelli avv. Gius. fu Stefano.
38. Chetto Daniele.
40. Borelli Pompeo.
42. Id. id.
44. Municipio di Torino (Scuole Rignon).
46. Id. id.
48. Barge Lorenzo e Cecilia in Torretta fu Carlo.
50. Ramelli Ermelinda in Caputo e figli.
52. Mattalia capitano Giovanni.
54. Reignier Pietro fu Luigi.
56. Perotti cav. Cesare e nipoti fu Ermeneg.
58. Novarese Ottavio.
60. Musso Ang. fu Gio.
62. Salvadore Franc.
64. Beghelli Filippo.
66. Ramella Carlo e Cle... Vittoria coniugi.
68. Violini Natale.
70. Coardi di Balan... contessa Eu... ved. San Martino ... Castelnuovo Sale... Castellamonte.
82. Chiola Enrico.

GIOIA (Vedi Melchior Gioia).

GIOVANNI BERCHET (già via Pasticcer.) da piazza Palazzo di Città a v. Torquato Tasso (E. 8) **Pret. Mand. I,** Sez. Dora.
Nacque in Milano nell'anno 1783 questo poeta, cui versi tanto contribuirono all'italiano risorto, che destarono indicibili fremiti d'entusiasmo in tutta la penisola. A causa dei suoi sentimenti patriottici dovette esulare e non ritornò che nel 1848 in patria, donde, dopo la rotta di Novara, riparava in Torino e vi moriva nel 1851.

3. Boggio Antonio.
2. Sappa Maria vedova Flandinet.
6. Cerri cav. avv. Bald.

GIULIO Carlo Ignazio, dal termine di v. Bellezia al corso Princ. Eugenio **(I 7). Pret. Mand. II,** Sezione Moncenisio.
Ingegnere, economista, meccanico, professore e senatore, nato in S. Giorgio nel 1792, morto a Torino il 28 giugno del 1862 Può chiamarsi fondatore delle Scuole Tecniche.

1. Fontana cav. Rocco.
3. Pellegrini Bernardo.
3*bis* Valpreda Francesco e sorelle fu Carlo.
3*ter*. Barbera Felice e Cigna Michele.
5. Mattirolo Eugenio.
7. Villa Rosa in Nigra e Gibellini fratelli fu Gaetano.
9. Id. id.
11. Convitto Ecclesiast. di Torino.
13. Gromo Losa di Ternengo Paolina e condomini.
15. Bauchiero Orsola moglie Ceva di Nuceto.
17. Id. id.
19. Ospedale dei Pazzi.
21. Id. id.
23. Ospedale di S. Luigi.
27. Pessiva Matteo e Grandi Teresa coniugi.
29. Panizza comm. architetto Barnaba.
31. Brunero zio e nipoti.

2. Negro Giovanna ved. Morgando Eugenio.
4. Frizzi Teresa in Bozoli Enriro.
6. Curreno Rosa ved. Rebaudengo.
8. Bersanino Giorgio.
10. Marchesi Teresa vedova Migliassi.
12. Id. id.
14. Baldracco coniugi.
16. Soldati madre e figli.
18. Antonino Rosalia moglie Brun.
20. Massone Riccardo.
22. Ospedale dei Pazzi.
24. Ferrero cav. avv. Giuseppe.
26. Id. id.

GOFFREDO CASALIS, ottava via a sinistra di via Cibrario **(E 6). Pret. Mand. II,** Sez. Moncenisio.
Sacerdote, educatore, nato in Saluzzo nel 1781, morto a Torino nel 1856. Autore del *Dizionario Geografico degli Stati Sardi*, a cui dedicò quasi trent'anni di vita.

51. Martinotti Gabriella in ing. Savoia.
53. Martinotti Luigia in Ruffino.

GOFFREDO MAMELI, nuova diagonale fra l'angolo nord di p. Eman. Filiberto e la via Fiando **(L 6). Pret. Mand. I,** Sez. Dora.
Poeta e soldato, autore dell'Inno *Fratelli d'Italia* e di altre poesie patriottiche, nacque in Genova nel 1828. Ferito a morte nel combattimento di Villa Pamphili in difesa della Repubblica Romana, contro cui guerreggiavano le armi francesi, era anzi tempo rapito il 6 luglio 1849 all'arte che vaticinava in lui uno dei più robusti poeti italiani.

1. Liautaud Carolina moglie Grassis.
3. Liautaud Enrico e Vincenzo fratelli.
5. Id. id.
9. Bedoni Cater. ved. Marchi e figli.
11. Mino Rosa ed Anna sorelle.
15. Sospisio ing. Enrico fu Eusebio.
2. Liautaud Maria moglie al cav. Morra.
6. Barone Giuseppina in Comotto e Biraghi Carlo ed Alessandrina.
8. Balduino Enrico, fu Alessandro e Lidia fu Domenico.
10. Reale Paolo, Domenico e sorelle.
12. Striglia Rosa ved. San Martino e figlio Melchior Luigi.
14. Gaggiotti sorelle. Cattelino Domen. Rosso Luigia moglie Chiara.
16. Gaggiotti sorelle.
18. Municip. di Torino.

GOITO, in prolungazione di via Carlo Alberto, al di là del corso Vitt. Em. II **(L 11). Pret. Mand. V,** Sez. Borgo S. Salvatore.
A ricordanza della battaglia ivi vinta dai Piemontesi sugli Austriaci il 30 di maggio del 1848. Villaggio del Mantovano, sulla sponda del Mincio.

1. Capris di Cigliè conte Zaverio fu Ottavio.
3. Clary Aldringen contessa Maria Edmea vedova Nicolis di Robilant.
5. Id. id.
7. Ambrogio Giusep.ª
9. Ponchia Emma ed Ida fu Maurizio.
11. Negri cav. prof. Pasquale.
13. Id. id.
15. Id. id.
17. Piatti geom. Pietro.
2. Sollier Bernardina vedova Magliano.
4. Marsengo cav. Franc.
6. Reycend comm. ing. Angelo.
8. Roero di Guarene conte Alessandro.
12. Brun cav. Luigi.
14. Ricciolio conte Gian Felice.
16. Campioni Teodolinda vedova Polti e figlio avv. Gius

GOVERNOLO. Via a nord-est dei corsi Sommeiller e Peschiera fra il corso Siccardi e via Sacchi **(H 12). Pret. Mand. V,** Borgo S. Salvatore.
Villaggio posto sulla riva sinistra del Mincio, celebre perchè ricorda uno dei più brillanti combattimenti della guerra dell'indipendenza italiana del 1848.

6. Vialardi Emilia ved. Bruno.

GRAN MADRE DI DIO (piazza). Al di là del ponte in pietra **(O 11). Pret. Mand. VI,** Sezione Borgo Po.
Prende nome dalla chiesa costrutta in ringraziamento del ritorno dei Principi Sabaudi dopo l'invasione francese, incominciata nel 1818, su disegno dell'architetto Bonsignore, a imitazione del Pantheon di Roma, e compiuta nel 1831.

3. Campora Teresa, vedova di Giorgio Clerico e figli.
5. Busca Carlo. Brunatto Felice. Ansaldi Domenico.
7. Cagna Luigi. Alloatti Pietro fu Antonio.
9. Gario Giuseppe. Merlo Domenico di Giuseppe.
2. Pocobelli Elena ved. Craveri e figli.
4. Municipio di Torino (Casa parrocchiale)
6. Cerruti Caterina in Cartello, Emilio Ottavio e sorelle fu Secondo.
8. Visconti Marietta in Casalini.
10. Id. id.
12. Diatto cav. Gio. Batt.
14. Galvano Carolina in Parini.
16. Id. id.

GRASSI Giuseppe, quinta via a sinistra del corso Principe Oddone **(G 8). Pret. Mand. III,** Sezione Monviso.
Letterato, nato in Torino il 30 di novembre del 1779, morto il 22 gennaio del 1831. Autore del *Dizionario Militare* che gli costò 15 anni di lavoro.

1. Dettoni Giovanni.
3. Id. id.
9. D'Oria march. Arturo fu Luigi.
15. Martinolo Angelo.
2. Dettoni Giovanni.
6. Id. id.

GROPPELLO Giambattista, conte di Borgone. Terza via parallela a ponente del corso Principe Oddone, fra le vie Giov. Somis e Duchessa Jolanda **(F 7). Pret. Mand. III,** Sez. Monviso.
Generale delle finanze di re Vittorio Amedeo II, nato circa a mezzo il secolo XVII e morto circa il 1720.

1. Costa Ignazio e sorelle.
5. Vigitello Gioachino.
19. Cereser Paolo e Sonaglia Paolo.
21. Emanueli Bernardo ed Angelo fratelli.
4. Buzzetti fratelli fu Antonio.
6. Zabellina Giuseppe.
8. Del Carretto di Moncrivello marchese Carlo e nipoti Piano Leopolda e Maria di cav. Federico.
10. Id. id.
14. Catellino Gio. Batt. e Soffietti Maria coniugi.
16. Soffietti coniugi.
18. Pozzi e Zerbola eredi.
20. Id. id.
22. Martinolo Angelo.

GROSSI Tommaso. Prima via parallela a destra di via Nizza, fra il corso Dante e la barriera di Nizza **(H 15). Pret. Mand. V,** Sez. Borgo S. Salvatore.
Distinto novelliere, nato il 20 gennaio 1791 a Bellano, provincia di Como, morto in Milano il 10 dicembre 1853. Amico del Manzoni e del D'Azeglio, egli si rese popolare col romanzo *Marco Visconti;* pubblicò poi i poemi l'*Ildegonda*, i *Lombardi alla prima Crociata*, e varie altre piccole composizioni.

GRUGLIASCO (corso), ultimo a destra del corso Vittorio Emanuele II prima della ferrovia (**F 9**). **Pretura Mand. III,** Sez. Monviso.
Fu terra cinta di mura con fortificazioni e posseduta con titolo di signoria dalla città di Torino. Comune del Mandamento di Rivoli Popolaz. 2832. Ha parecchie industrie e istituti religiosi.

4. Tosso Ferdinando ed Enrico e Rasario Raimondo.

GUARINI Guarino, in faccia alla piazzetta Lagrange (**L 11**). **Pret. Mand. III,** Sez. Monviso.
Frate teatino, insigne architetto, nato in Modena nel 1624, morto in Milano nel 1683. Fu autore dei disegni di S. Lorenzo, della SS. Sindone e del Palazzo Carignano.

2. Occhetti Netty Antonietta in Ducco.

GUASTALLA, ottava via a sinistra del corso San Maurizio (**O 9**). **Pret. Mand. VI,** Sez. Borgo Po.
Battaglia vinta da Carlo Emanuele III, il 19 settembre 1734. Città di 10,600 abitanti in provincia di Reggio d'Emilia.

5 Geisser U. e C. (Ditta).
7. Id. id.
9. Cornaglia Domenica fu Paolo.
11. Marchetti Francesca fu Gius. in Ajmone-Catt Pietro.
17. Geisser Ulrico e C. (Ditta)
6. Geisser U. e C. (Ditta)
8. Migliau Leone.
10. Biancotti cav. Gio. e Pietro frat.
10 *bis* Id. id.
12. Guala Maddalena fu Giuseppe.
Guala Marcellino fu Giuseppe.
Mottura cav. avv. Emilio.
14. Scott Gio. Battista.
16. Solaro Vincenzo ed Eugenia.

ILARIONE PETITTI, prima via trasversale alla via Nizza, oltre il c. Dante (**H 15**). **Pret. Mand. V,** Sez. Borgo San Salvatore.
Senatore del Regno e statista, autore di molte memorie sull'amministrazione del Piemonte, collaboratore alla formazione dei Codici del Regno Sardo; nacque in Torino il 21 ottobre 1790, ed ivi morì il 10 aprile 1850.

9. Mercandino Giac.
11. Gellato Francesco fu Giovanni.
21. Lucco Luigi.
23. Zoppa Augusto.
33. Cresto Maddalena moglie Gallina.
4. Moretta sorelle fu Lorenzo.
6. Ulrich eredi fu Domenico.
20. Atleta Michele.

INDUSTRIA (via dell'), seconda a destra di via S. Donato (**G 5**). **Pret. Mand. VII,** Sezione Borgo Dora.
Cosidetta per ricordare l'intenzione del Municipio dopo il trasporto della capitale di far di Torino una città industriale.

49. Pasqual-Brocca Giovanni ed Agostino fu Bernardino.
51. Perotti Achille.
53. Zorio Calisto fu Giuseppe.
4. Regis Pietro fu Antonio.
Regis Antonio, Francesco e sorelle fu Ferdinando.
48. Naretto Giovanni fu Domenico.
Macario Domenico e Filiberti Angela coniugi.
50. Meliga Lor. fu Gio.

IVREA, quarta via parallela a nord-est del corso Regina Margherita fra la ferrovia e via Borgo Dora. (**L 6**) **Pret. Mand. VII,** Sez. Borgo Dora.
Già colonia romana, capoluogo del Canavese, marchesato sotto i Longobardi, dopo il 1009 si resse a Comune e si offrì ad Amedeo V di Savoia nel 1313. Capoluogo di Circondario. Popolazione 10,091.

1. Colla coniugi.
3. Buzzo Margari Piet.
35. Sapetti Giuseppe.
37. Debernardi Antonio.
39. Perlo Teresa nata Boaglio e figlie Caterina e Giulia fu Gio.
2. Cairola cav. Giuseppe Tommaso.
4. Ferrero Alessandro fu Francesco.
34. Belletti Gio. Batt.
36. Ubertino Maria in Ansaldi.
38. Bouvier Gio. Gius. fu Gio. Gius.

JUVARA D. Filippo, fra il giardino della Cittadella e il corso San Martino. (**H 8**). **Pret. Mand. II,** Sez. Moncenisio.
Architetto, nato a Messina nel 1685, morto a Madrid il 1° di febbraio del 1736, innalzò la facciata delle chiese di S. Carlo e delle Carmelite; la facciata e lo scalone del palazzo Madama, la Basilica di Superga, le chiese di S. Filippo e del Carmine, il castello di Stupinigi, e vari altri palazzi.

1. Radicati di Brozolo conte Ces., Arialdo e Gius. di conte Casimiro.
3. Id. id.
5. Istituto Sordo-Muti.
7. Id. id.
9. Forniglia Giuseppe, Michele, Costanzo ed Angelina.
11. Lange Natale.
13. Collegio Artigianelli.
15. Id. id.
17. Ospedale Oftalmico.
19. Id. id.
21. Istituto Credito Fondiario delle Opere di S. Paolo.
23. Saracco Cristina.
6. Martinolo Giuseppa in Canova.
8. Ajello comm. Luigi.
10. Id. id.
14. Croce Giuseppe.
16. Lange Natale.
16 *bis* Id. id.
18. Molinari Margherita in Poggio.
20. Molinari Rosa in Artusio.
22. Ceriana banch. Vincenzo.

LAGRANGE Giuseppe Luigi (Via), da via Maria Vittoria, in continuazione della via Accademia delle Scienze al corso Vitt. Em. II (**L 10**). **Pret. Mandamento III,** Sez. Monviso.
Matematico, uno dei fondatori dell'Accademia delle Scienze, di Torino, nato in Torino il 25 di gennaio del 1736, morto a Parigi il 10 di aprile del 1813.

1. Ceriana Mayneri cav. Michele fu Carlo.
3. Id. id.
5. Ceriana Mayneri Carlo e Gius. fu Pier Carlo.
7. Id. id.
9. Id. id.
11. Junch Benedetto.
13. Società Missionaria della Chiesa Metodista Episcopale di New-York.
15. Gaggiotti Elisabetta ved. Cargnino.
17. Clerici Marietta ved. Formenti.
19 Cantello Elisabetta moglie Bonelli.
21. Renaud di Falicon conte Emilio.
23. Id. id.
25. De Roussy de Sales conte Eugenio
27. Id. id
29. Antonielli d'Oulx cav. Carlo Angelo di cav. Alessandro
31. Daziani Felicita vedova Tovaglia

33. Origlia Pietro.
35. Comune di Moncucco.
Favella Felice.
37. Giordano Giuseppe fu Giovanni.
39 Robert Rosalia in Baldracco.
41. Occhetti Netty Antonietta in Ducco.
43 Fubini Gustavo fu David.
Fubini Samuel fu Sabato.
45. Id. id.
47. Id. id.
2. Musso Giuseppe Antonio.
4. Accad. Filarmonica.
6. Id. id.
8. Ferreri avv. Oscarre.
Panissera di Veglio conte Remigio e Giuseppina.
10. Ferreri avv. Oscarre.
12. Gromo di Ternengo conte Emanuele.
14. Mola Giuseppina vedova Midana e figli Achille e Giuseppe fu Antonio.
16. Masino fratelli fu comm. Giacinto.
Masino Giacinta in Manfredi.
18. Municipio di Torino (Uffici Questura).
Masino fratelli fu comm. Giacinto.
20. Cacherano di Bricherasio cavaliere Emanuele e Sofia.
20 *bis* Id. id.
22. Scrivano ing. Giacinto.
24. Bocciolone Natale fu Lorenzo.
26. Giacobino Gio. fu Spirito, Giovanni fu Giovanni e Camusso Delfina.
28. Ferrero Michele fu Antonio.
Ferrero Michele e Filippo e nipoti.
30. Novellis Filippo
32. Treves frat. fu Raff.
34. Grasso banch. Vitt.
36. Id. id.
38. Simondetti fratelli fu comm. Carlo.
40. Società Credito Mobiliare.
42. Darbesio fratelli e sorelle fu Franc.

LAGRANGE (Piazza), a levante della piazza Carlo Felice (**I 11**). **Pret. Mand. III,** Sez. Monviso.

1. Simondetti fratelli fu comm. Carlo.
2. Società Credito Mobiliare.

LA MARMORA Alfonso, prima via a sinistra del corso Vittorio Emanuele II, dopo il corso Re Umberto (**G 12**) **Pret. Mand. II,** Sez. Borgo S. Salvatore.
Distinto generale, fu ministro della guerra, e comandò qual generale la spedizione di Crimea nel 1855. Questo nome ricorda anche gli altri fratelli Lamarmora, cioè Alberto, l'illustratore della Sardegna, e Alessandro, il fondatore dei Bersaglieri.

15. Savini. avv. Gio.
17. Mino Enrico.
19. Rouchaud Fernando
21. Torretta Ferdinando e Luigi
2. Salino conte Alfredo.
12. Grisoni Pietro.
14. Tremant Edoardo.
16. Dellachà cav. Ambrogio fu Lorenzo.
18. Ruggia Isidoro.
20. Lazzarino Giovanna in Viotto.
22. Dellanoce Giuseppe.
24. Id. id.

LANINO Bernardino, da via Cottolengo a via Borgo Dora (**L 6**). **Pret. Mand. VII,** Sez. Borgo Dora.
Pittore vercellese, emulo di Gaudenzio Ferrari, nato circa il 1500, morto nel 1580. Rinomato per bellezza di composizione e vivacità di colorito.

1. Liautaud Enrico e Vincenzo fratelli.
3. Id. id.
5. Deker, Malan e Turin-Boer cugini.
7. Id. id.
2. Liautaud Enrico e Vincenzo fratelli.
10. Rolando Ernesto, Alfredo, Giuseppe e sorelle fu Maurizio.

LANZO (via di), dal corso Emilia alla barriera di Lanzo (**L 4**). **Pret. Mand. VII,** Sez. Borgo Dora.
Or dei principi di Savoia, or dei marchesi di Monferrato, passò definitivamente ai primi colla morte di Giovanni ultimo della linea aleramica. Capoluogo di Mandamento. Popolazione 3703. La sua storia fu illustrata da Luigi Cibrario.

3. Durio fratelli fu Giacomo.
5. Id id.
7. Id. id.
17. Sartorio Giovanni.
19. Capra Luigia in Rattoni.
21. Berlone Alessio e Caramello Margherita coniugi
23. Balbi Maurizio ed Enrico.
35. Rossi Angelo.
37. Id. id.
6. Bocca Andrea.
12. Brunasso Giuseppa in Fiorio.
30 Taverna Giovanni.
32. Derossi Adelaide vedova Quaglino Gio.
34. Platone Felice.
40. Illione Domitilla vedova Savant Levet.
42. Id. id.
44. Tarditi Andrea.
46. Chiaraviglio Giov.a in Rosso Gio.
48. Cassa di risparmio di Torino.
50. Id. id.
52. Canet Vittorio.

LASCARIS (via), terza via a sinistra di via Alfieri (**I 9**). **Pret. Mand. III,** Sez. Monviso.
Dalla famiglia Lascaris, originaria degli antichi imperatori d'Oriente, padrone di feudi in Liguria, che diede parecchi uomini di conto al Piemonte, ed era proprietaria del palazzo ove ora è il Banco Sconto e Sete.

LE CHIUSE, Borgo S. Donato, via intermedia alle vie Cibrario e S. Donato (**F 6**). **Pret. Mand. VII,** Sez. Borgo Dora.
Luogo antichissimo, celebre per la resistenza che nel 773 Desiderio re dei Longobardi vi oppose alle armi di Carlo Magno. Comunello nel Mandamento di Avigliana, allo sbocco della valle di Susa.

3. Griva sacerdote Filippo.
5. Fogliano Maria, Bolognino, Gierleri e Picco.
31. Debernardi Francesco.
30. Municipio di Torino (Scuole Boncompagni).

LEGNANO, quinta via a destra di via Sacchi (**H 12**). **Pret. Mand. V,** Sez. Borgo S. Salvatore.
Dal nome del luogo presso il quale i Collegati lombardi vinsero il 29 maggio del 1176 la celebre battaglia contro Federico Barbarossa.

1. Spanna Paolo fu Alessio.
7. Bellino Carolina ved. Bajetto e Cottino Giacinto e figlio.
11 Borelli Pompeo.
15. Catella fratelli fu Gaetano.
17. Bianco Lorenzo.
21. Fubini Lelio e Leone Raffael fu Samuel.
23. Marietti cav. Pietro.
25. Id. id.
27. Ruggia Isidoro.
29. Gilardi Giovanni
31. Lupi di Moirano conte Luigi.

2. Società Ital. pel gaz.
4. Gilardini Luigi ed Erminia fu Felice.
6. Id. id.
10. Chetto Daniele
14. Simonetti Maria, Nunzio Teresa e Cogliati Antonietta (Istit. S. Anna).
16. Levi Israel.
18. *Via privata.*
1. Garbaccio avv. Annibale ed Elisa Bettina Faccio coniugi.
2. Cottalorda Cater.
3. Novo Antonio. Zaberto Secondo.
4. Viberti Teresa ved. Monetti Giorgio e figlie Luigia e Rosa.
5. Pedemonte Giov.
6. Bertasso Gio.
7. Allaria Francesco fu Giuseppe.
8. Bussi Giuseppe.
9. Mainero Pietro.
10. Curti Cesare.
11. Rouchaud Fern.
12. Mino Enrico.
13. Galliano Battistina in Longhi.
14. Risso Carlo.
22. Mainero Pietro.
24. Dellachà cav. Ambrogio fu Lorenzo.
26. Lombroso cav. prof. Cesare.
28. Vigliardi avv. Carlo, Diodato e Cesare fratelli.

LEONARDO DA VINCI, ultima via trasversale alla via Nizza presso la Barriera (**H 16**). **Prefettura Mand. V,** Sez. Borgo S. Salvatore.
Pittore, scultore e scienziato, nato nel 1452 a Vinci presso Empoli, morto il 2 maggio 1519 in Francia. Celebratissimo è il suo quadro del Cenacolo; scrisse un trattato sulla pittura; studiò di rendere l'Arno navigabile; stabilitosi a Milano, ebbe parte importantissima alla costruzione del Naviglio.

8. Asilo Infantile della Barriera di Nizza.

LEOPARDI (Vedi Giacomo Leopardi).

LODI, seconda via a destra della via Ponte Mosca oltre il corso Brescia (**N 5**). **Pret. Mand. VII,** Sezione Borgo Dora.
Capoluogo di Circondario, Provincia di Milano, posto sulla destra dell'Adda, di 25,478 abitanti. Celebre nella storia della Lega Lombarda. Importante per i suoi prodotti agrari e le sue sete.

LODOVICA, seconda parallela a nord-est della via Villa della Regina (**P 11**). **Pret. Mand. VI,** Sezione Borgo Po.
Pia Principessa di Casa Savoia, che diede anticamente il suo nome all'ultima Villa della Regina.

4. Magliola Fortunato fu Antonio.

LORENZO MARTINI, sesta via a sinistra del c. S. Maurizio (**N 9**). **Pret. Mand. VI,** Sez. Borgo Po.
Medico e scrittore, nato a Cambiano il 19 di settembre del 1785, morto il 5 di aprile del 1844. Direttore della prima scuola di medicina legale fondata in Piemonte.

3. Merlo Domen. e Villata Teresa coniugi.
5. Gardino Gius. fu Guglielmo.

LUCIANO MANARA, nuova via trasversale che dal prolungamento del corso Vittorio Emanuele II oltre Po, si congiunge coll'antica strada della Brocca (**N 12**). **Pret. Mand. VI,** Sez. Borgo Po.
Nato a Milano di nobilissima famiglia, prese parte vivissima alla insurrezione milanese delle *Cinque Giornate* ed arruolò a sue spese un battaglione di volontari al comando del quale partecipò alla infelice guerra del 1848. Caduta, colla resa di Milano, ogni speranza di resistenza in Lombardia, il Manara riorganizzava nell'anno successivo il suo battaglione per correre in aiuto della Repubblica Romana contro cui erano mosse le armi francesi, e dopo innumeri prodigi di valore, moriva nel combattimento di Villa Spada il 30 giugno di quell'anno.

LUNGO DORA, via lungo la destra del torrente Dora a monte del Ponte Mosca (**L 5**). **Pretura Mand. VII,** Sez. Borgo Dora.

5. Barbiè Felice, Gio. Batt. e Rosa.
7. Municipio di Torino (Casa pei necrofori).
9. Municipio di Torino (Casa pei necrofori).
11. Id. id.

LUNGO PO, ultima via a destra di piazza Vittorio (**N 11**). **Pret. Mand. IV,** Sez. Po.

2. Francesetti d'Hautecourt e di Malgrà conte Ugo di conte Vittorio.
4. Douet Ernesto Antonio.
8. Lana Annetta in Chicco.

MADAMA CRISTINA (piazza), nel primo tratto della via omonima (**L 12**). **Pret. Mand. V,** Sez. Borgo San Salvatore.
Sorella del re Luigi XIII di Francia, reggente gli Stati del Piemonte dal 1637 al 1648 durante la minorità di Carlo Emanuele II, protettrice delle scienze e delle arti, più conosciuta col nome di *Madama Reale*, morì in Torino il 27 dicembre del 1663.

1. Savaglio Giorgio.
2. Bechis Felice fu Francesco e figli.
3. Boido cav. Luigi.
4. Crotta Carlo.
5. Ferrara Gio. ed Ardito Amalia coniugi
6. Perotti cav. Cesare
7. Marietta Ermenegil. (eredi di).
8. Id. id.

MADAMA CRISTINA (via), in prolungazione di via Accademia Albertina, al di là del corso Vittorio Emanuele II (**I 14**). **Pret. Mand. V,** Sezione Borgo S. Salvatore.

1. Cerruti e condomini (Istituto Salesiano).
3. Id. id.
5. Balbiano contessa Elena ved. Faussone di Clavesana.
7. Id. id.
9. Gandolfi Secondo.
11. Id. id.
15. Guglielmotti Madd.
17. Lovera Lucia in Castagneri.
19. Violini Emilia ved. Zanzi.
21. Trocelli Alessandra.
23. Fubini Alb. fu Eman.
25. Mezzena avv. Pietro.
27. Chiampo Luigi.
29. Garneri Davide.
33. Colombo Virginia vedova Bestente e figli.
35. Salvi Del Pero contessa Delfina in Albertengo di Monasterolo.
37. Buzzetti Gio. Batt.
39. Id. id.
41. Municip. di Torino (Scuole Rainerì).
45. Molino Aug. e Perosino Gioachina coniugi
47. Giacoma Orsola in Zucca.
49. Sismondi professor Chiaffredo.
51. Garrone cav. avv. Angelo.
55. Ramella Gio. Batt.
57. Guglielminotti, Antonio, Carlo, Costantino e sorelle fu Pietro.

59. Alloatti avv. Enrico di Antonio.
61. Guillizzoni Gio.
63. Gnifetti Giovanni.
67. Picconetto Lodovica in Pescia.
69. Mongis Angela in Barbetta e Trivero Giuseppe.
71. Buscaglione Giuseppe di Eusebio.
73. Bedoni Felice.
75. Id. id.
77. Borelli not. Umb. e Gnifetti Gio. ed Enrico fu Gerol.
79. Liberti Angelo fu Francesco.
87. Norzi Jona.
89. Monetti Giovanni e figli.
91. Bussano Domen., Franco Secondo e figli e Milanesi Osvaldo.
93. Rossi Luigia in Ganna.
95. Guglielmone Gio.
97. Canuto Pietro.
99. Brusasco coniugi.
103. Cauda Luigia in Fornas cav. Gioac.
105. Colombo Bonaparte.
107. Ponzio Luigi e Merlo Paolina coniugi.
109. Dulla Carlo e Luigia ved. Canna, e Dulla Marcellina Paulasso.
111. Mazzola Giuseppe.
113. Ghisoli Maria.
115. Musso Pietro per la sua prole.
117. Baldracco Giov. fu Giovanni.
119. Barra Francesco.
121. Pellegrini e Moris (Ragion di Banca).
123. Piccini Filippo.
125. Id. id.
133. Marchiaro coniugi e Lanfranco Agostino.
135. Delmastro Franc.
137. Dorna Bernardo.
139. Boasso Costanza ved. Osnengo.
141. Coda-Zabetta cav. Gio. Batt.
143. Aymone Francesca in comm. Pich.
153. Rosshadt Carlo.
165. Gilardi frat. fu Gius.
2 Falcione fratelli fu Pietro
4. Caponotto dottore Amedeo.
6. Bracco Giovanni.
8. Biandrà di Reaglie conte Massimo
10. Zoppa farmacista Gio. Battista.
12. Saconney Teodoro.
14. Ricci Gio. e Dubois Adele coniugi.
16. Origlia Adelaide in Bianco.
18. Bodoira fr. e sor.
20. Miniotti Gio. Batt. Andrea (eredi).
22. Ottino Umberto fu ing. Gius. Umberto.
24. Vaschetti Vittorio.
26. Sartoris Costantino
28. Ballario Emilio.
30. Momigliano fratelli (Ditta).
32. Masserano Pietro.
34. Sella Clara in Blanchetti.
36. Arleri Giacinta ved. Stella
40. Peracca cte Mario, ed Alfredo fratelli.
42. Id. id.
44. Id. id.
46. Valle Francesco fu Gio. Batt.
50. Porrino ved. Felicita e figlie Emma e Matilde.
52. Sartoris sac. Domenico e condomini.
58. Bozzolini Carlo.
60. Cambursano Stef.
64. Barge Lorenzo, e Cecilia in Torretta fu Carlo.
66. Id. id.
72. Nervo Carlo e Marino Lucia in Nervo Carlo.
74. Perrone Angela vedova Bonelli.
78. Perrone Angela vedova Novero.
80. Id. id.
82. Id. id.
84. Rattone Tecla in Bracco.
88. Parnisari Carlo e Debernardi Franc.
90. Negri cav. prof. Pasquale.
94. Bassignana Virginia in Righini.
102. Municip. di Torino (Scuole S. Pellico).
106. Bensa Rosalia.
112. Reale Giovanna in Fumero.

MADONNA DEGLI ANGELI (piazza), in via Carlo Alberto, presso il crocicchio con via Cavour (**L 10**). Num. pari, **Pret. Mand. III,** Sez. Monviso; dispari, **Pret. Mand. IV,** Sez. Po.
Piazzetta avanti la chiesa di questo nome in via Carlo Alberto, della quale chiesa fu posta la prima pietra il 13 di luglio del 1631.

1. Parrocchia Madonna degli Angeli.
2. Dumontel avv. Federico ed avv. Enrico fu Gilberto.

MAGENTA, prima via a destra di via Sacchi (**G 10**). **Pret. Mand. V,** Sez. Borgo S. Salvatore.
In ricordo della battaglia combattuta dall'esercito franco-sardo contro gli Austriaci il 4 di giugno del 1859. Comune di Lombardia sulla sinistra del Ticino.

1. Sollier avv. Teod.
3. Teppa Ferdinando.
5. Id. id.
11. Società ginnastica.
13. Id. id.
15. Allara coniugi.
17. Id. id.
17 *bis* Id. id.
19. Favale Luigia in Scarfiotti.
21. Id. id.
23 Barbera Enrico ed ing. Marco fratelli.
25. Cora Emma, Paolina e Daria fu Giacomo
27. Id. id.
29. Balbo-Bertone di Sambuy conte Ern.
31. Municipio di Torino (Ex edificio delle Belle Arti).
35. Ballocco cav. dott. Alessandro.
37. Costa cav. Pietro.
41. Demichelis avv. G.
43. Calandra Claudio.
49. Stella Aurelio.
53. Ferrua Michele.
57. Pezzi fratelli.
2. Tomatis pad. e figlio.
10. Vigliardi-Paravia comm. Innocenzo.
12. Tamagnone Gio. fu Lorenzo.
14. Denina Alix in Voli.
16. Rizzetti dama Teresa
18. Salino conte Alfredo.
20. Costa cav. Carlo.
22. Id. id.
24. Chiesa Michele.
28. Dall'Orso Giuseppe.
30. Lanzone Carlo.
32. Meille cav. Luigi Paolo.
34. Cavalli Giusa ved. Voli Melchiorre.
36. Cora cav. Camillo.
38. Compans di Brichanteau march. Carlo.
52. Tirone Giac. e Stef. fratelli fu Gio.

MAMELI (Vedi Goffredo Mameli).

MANARA (Vedi Luciano Manara).

MANTOVA, perpendicolare alla strada del R. Parco dal punto d'incontro dei corsi Palermo e Brescia (**N 6**). **Pret. Mand. VII,** Sez. Borgo Dora.
Città lombarda che l'arte e la natura concorsero fortificare, formandone una delle fortezze principali d'Italia. Giace nelle bassure e nei pantani formati dal Mincio prima della sua immersione nel Po. Ha circa 30,000 abit. Fu un tempo sotto la dominazione dei Gonzaga. Vi nacquero molti rinomati patrioti.

35. Patrone Luigi.

MANZONI Alessandro, prima via a sinistra di piazza dello Statuto (**H 8**). **Pret. Mand. II,** Sez. Moncenisio.
Autore del capolavoro *I Promessi Sposi*, che è gemma preziosissima del romanzo italiano, di parecchie tragedie e altri studi. Nato in Milano nel 1785, morto il 22 di maggio del 1873. Senatore del Regno.

1. Rigat fratelli (Ditta)
2 Lequio Francesco.
3. Cattelino Domenico fu Antonio.
4. Gallinotti fratelli.
5 Staffico Filippo.
6. Lange Natale (Ditta).
7. Faia fratelli.
8. Ospedale Oftalmico.
9. Martinotti frat e sor.
10. Caretto Eugenio e Comp.
13. Collegio Artigianelli.

MARCO POLO, nell'ingrandimento a sud della piazza d'Armi, via parallela a mezzodì del corso Peschiera **(F 12)**. **Pret. Mand. V**, Sez. Borgo San Salvatore.

Celebre negoziante e viaggiatore, nato a Venezia nel 1250, morto nel 1309. Fu il primo a visitare l'Asia orientale e specialmente la China, lasciando una completa descrizione degli usi e costumi di quei popoli, in un libro intitolato *Il Milione*.

5 Ospizio dei convalescenti.
7. Id. id.
9 Lupano Carlo fu Gio.
13. Società di risanamento e costruz.
10. Frechet Zoè in Barberis.
12. Galletti Pietro.
14. Monaco Felice, e Giai-Minietti Cecilia coniugi.
16. Ribba Michele.

MARENCO Carlo, a giorno del Valentino, seconda via parallela a levante del corso Massimo d'Azeglio **(L 15)**. **Pret. Mand. V**, Sez. Borgo S. Salvatore.

Poeta tragico, nato a Cassolo, provincia di Lomellina, da padre di Ceva che egli tenne per patria, morto il 20 settembre del 1846. Si han di lui varie tragedie, fra le quali citansi: il *Buondelmonte*, il *Corso Donati*, la *Pia*, *Berengario*, *Arrigo di Svevia* e molte altre.

11. Pastore comm. Carlo fu Giuseppe.
25. Calleri e Mossotto (fallita di).

MARGHERITA (Vedi Regina Margherita).

MARIA ADELAIDE, da via delle Orfane alla piazza della Consolata **(I 7)**. **Pret. Mand. II**, Sezione Moncenisio.

Moglie di re Vittorio Emanuele II, nata in Milano il 3 di giugno del 1822, figlia all'arciduca Ranieri, morta in Torino il 20 di gennaio del 1855. Donna di grande carità.

1. Mogliassi cav. dott Giuseppe.
2. Convitto Ecclesiast. di Torino.

MARIA SS. AUSILIATRICE (piazza), in prolungamento di via Cottolengo **(I 6)** **Pretura Mand. VII**, Sez. Borgo Dora.

Di fronte alla chiesa omonima, costrutta sul disegno dell'ing. Spezia cav. Antonio inaugurata l'anno 1868, di proprietà dell'Oratorio di S. Francesco di Sales.

MARIA TERESA, breve tratto di via che dalla piazza omonima conduce in via Cavour **(N 11)**. **Pret. Mand. IV**, Sez. Po.

Figlia di Ferdinando III di Toscana, moglie di re Carlo Alberto, nata in Vienna il 21 marzo del 1801, morta in Torino il 12 gennaio del 1855.

2. Rey cav. Camillo.

MARIA TERESA, piazza quasi in fondo di via Ospedale **(N 11)**. **Pret. Mand. IV**, Sez. Po.

3. Rey dottor Eugenio.
5. Solaroli di Briona contessa Paolina in Regis.
7. Id. id
2 Baricalla Luigia in Denina.
4. Id. id

MARIA VITTORIA, da p. S. Carlo a Po, interrotta a metà dalla piazza Carlo Em. II **(N 10)**. Dal Num. 2 al 10 **Pret. Mand. III**, Sez. Monviso; dal Num. 1 al 7 **Pret. Mand. I**, Sez. Dora; dal 9 e 12 al fine **Pret. Mand. IV**, Sez. Po.

Defunta consorte al Principe Amedeo di Savoia. Nata in Parigi nel 1847, dalla nobilissima famiglia piemontese dei Principi della Cisterna; fu regina d'Italia e morì in San Remo l'8 novembre 1876. Donna di grande coltura e carità.

1. Massa di S. Biagio cav. Enrico.
3 Accademia delle Scienze.
5. Amministrazione del Fondo per il Culto. (Chiesa S. Filippo).
7 Demanio dello Stato.
11. Sinigaglia Leone fu Abramo.
13. Arnosio avv. Gio.
Id. id.
15. Nicolis di Robilant cav. Stanislao.
17. Id. id.
19. Bertini cav. avv. Gio.
21. Grasso Vittorio.
23. Brondelli di Brondello conte Alberto ed Amalia.
25. Id. id.
27. Id. id.
31. Ferrero d'Ormea march. Gust. Cam.
33. Opera di S. Paolo.
35. Id. id.
37. Demanio dello Stato (Caserma Lamarmora).
45. Massazza mad. e figli
49. Gallo fratelli.
51. Douet Ernesto Antonio di Alcide.

2. Pavesio-Rossi Vittor.
Varrone Gio. Batt.
R. Ospizio di Carità.
4. Ceriana-Mayneri cav. Michele fu Carlo.
6 Ceriana Maineri Lodovico.
8. Perratone Armando cav. Gaetano.
10. Id. id.
12. LL. AA. RR. Principi di Principe Amedeo di Savoia.
14. Id. id.
16. Chevallay comm. avv. Amedeo.
18. Società Assicurazioni contro i danni degli Incendi a premio fisso.
20. Treves Samuel fu Abram.
22-24. Id. id.
Malvano Giuseppe.
Malvano Isacco e nipote Eleonora in Malvano.
26. Treves di Bonfili barone Camillo, Alberto Mario ed Ugo fu Giuseppe.
28. Albergo di Virtù
30. Sartoris Costantino.
32. Racca Marcellino fu cav. Ottavio.
34. Fubini Samuel.
34*bis* Id. id.
36. Istituto delle Rosine.
38. Id. id.
40. Id. id.
42. Id. id.
44. Gerbino avv. Amed.
46. Ospizio di Carità.
Gerbino avv. Amedeo
48. Brunati bar. Egidio.
50. Id. id.
52. Brunati mad. e figli.
58. Devalle frat. e sor.

MAROCCHETTI Carlo, prima via a destra del c. Dante dopo il protendimento del c. Massimo d'Azeglio **(I 16)**. **Pret. Mand. V**, Sez. Borgo S. Salvatore.

Distinto scultore, nato a Torino nel 1805, morto a Passy presso Parigi il 28 dicembre 1867. A lui devesi il monumento di Emanuele Filiberto, e di Carlo Alberto in Torino, e molti altri grandiosi monumenti di Londra.

29. Cerutti Felice
41 Brunero Vinc. fu Gio.
43. Perotti Carlo

28. Beltramo Luigi e sorelle di Giuseppe.
Muttino Gaetano fu Michele.
Binelli Antonio fu Francesco.
28. Gilli Maria ved. Binelli.
Topino Giovanna ved. Cusotto.
30. Barbero Giuseppe
36. Castellanza Enrico
42. Pennacino Cesare e Gerbaudi Elena Adelina coniugi.
44. Istituto Credito Fondiario S. Paolo.

MARTINETTO, ultima via a destra della via S. Donato **(E 5)** **Pret. Mand. VII**, Sez. Borgo Dora.

7. Feils Francesco.
9. Guglielminetti Marziano, fu Giacomo.
1. Caire Corinna fu Luciano.
6. François Piet. Paolo
8. Id. id.
12. Galoppo Secondina in Dalmazzo.
14. Feils Francesco.

MARTINETTO (Piazzale Barriera del). In fondo alla via omonima.

1. Laurenti Carlo fu Davide.
3. Municipio di Torino.
5. Viselli Carlo fu Vinc.
7. Berruti comm. Gius.
2. Municipio di Torino (Dazio comunale).

MARTINI (Vedi Lorenzo Martini).

MASSENA Andrea, quarta via a sinistra del corso Vittorio Emanuele II, oltre la Stazione di P. N. **(H 11)** **Pret. Mand. V**, Sez. Borgo S. Salvatore.

Generale, nato a Levenzo presso Nizza Marittima il 6 di marzo del 1758, morto a Parigi nel 1817, prese parte principale in tutte le battaglie date da Napoleone I. Ebbe titolo di Maresciallo di Francia.

1. Buridan cav. Carlo Alberto.
3. Jona Giusª in Segre.
5. Billotti Lorenzo e Vincenzo di Matteo.
7. Giorio Vittorio.
9. Mazzucchelli Delfina in Pestalozza.
11 Scalerandi Adelaide vedova Termignon e Termignon sor.
15. Id. id.
17. Bocchino ing. Vitt. per la sua prole.
19. Gazelli Brucco di Ceresole e Palermo conte Paolino.
21. Rubino Carlo Sebast.
23. Moiraghi Antonio.
25. Viancino di Viancino Torricella Genola conte Francesco.
27. Id. id.
29. Chetto Daniele.
31. Chetto Daniele e Rolla-Chetto Vittoria in Dardano e Itala-Clelia in Brignone.
33. Borelli Pompeo.
35. Id. id.
37. Municip. di Torino. (Scuole Rignon).
39. Id. id.
41. Calleri e Mossotto (Ditta).
43. Rodi Enrica di Annibale.
45. Gay Barbara in Martini.
47. Kullmann Anna in Amato.
Nagels Carolina in Amato.
49. Magnani Lorenzo e Noro Michele.
51. Allara Gio. Battista, Magnani Lorenzo e Noro Michele.
53. Rezzonico Ulisse Carlo e Maria fu Gio. Batt.
55. Peracini Giovanni.
57. Ricotti Gio. Battista.
59. Cominetti Fortunato
61. Lanfranchi Gio.
63. Bajetto Gio.

2. Vigliardi-Paravia comm. Innocenzo.
4. Id. id.
6. Id. id.
8. Società ginnastica.
10. Id. id.
12. Benvenuti Teresa ved. Dana Gio.
14. Ghio Pietro.
16. Coda-Zabetta Teodora in Negro.
18. Gazelli Brucco di Ceresole e Palermo conte Paolino.
20. Biglia Celestino fu Gio. Antonio.
24. Bonaudo Gio. e Luigi fu Felice.
26. Billotti Vincenzo di Matteo.
28. Billotti Laurina di Matteo.
Billotti Caterina in Audagna.
30 Fubini Anna in Fubini.
32. Simonetti Maria, Nurizio Teresa e Cogliati Antonietta. (Istituto S. Anna).
34. Id. id.
36. Id. id.
38. Catella frat. fu Gaet.
40. Id. id.
42. Cora Emma, Paolina e Daria fu ing. Giacomo.
44. Id. id.
50. Catella Sebastiano.
52. Gatti Irene ed Oreste fu Leonardo, Gatti Rosa Lucia ed Ida fu Ercole.
68. Gardino Biagio, Domenico e Giuseppe.
70. Gabanna Giuseppe.
82. Garneri Lorenzo.

MASSIMO D'AZEGLIO (Corso), primo a sinistra del corso Vittorio Em. II **(L 14)**. **Pretura Mand. V**, Sez. Borgo S. Salvatore.

Scrittore, pittore, soldato e ministro di re Vittorio Emanuele II, nato in Torino il 24 di ottobre del 1788, morto il 15 di gennaio del 1866. Scrisse i *Casi di Romagna*, l'*Ettore Fieramosca*, il *Nicolò de' Lapi*, i *Miei ricordi*. Molti suoi quadri adornano le sale del palazzo reale di Torino, o sono nel Museo civico.

21. Peracca conte Mario-Giacinto ed Alfredo frat.
81. Bernasconi Marco ed Ernesto.
2. Hurault de Vibraye conte Renato.
4. Id. id.
6. Occhetti Nelly Antonietta in Ducco.
8. Denina Pierina in Bonvicino.
10. De Fernex madre e figli fu Carlo.
12. Davicini avv Ces.
14. De Fernex fratelli, sorelle e nipoti.
22. Meriano - Dell'Isola del Borghetto Angela Margherita Luigia.
24. Ferreri Matteo.
26. Mancio Luigi.
28. Caglieri Giuseppe fu Angelo.
30. Banaudi Carlo fu Giovanni.
32. Id. id.
42. Municip. di Torino (Serre Municipali).
46. Demanio dello Stato (Istituto Fisico e d'Igiene).
48. Id. (Istituto Chimico Farmaceut.)
50. Id. (Istituto Fisiologico e Patolog.)
52. Id. (Istituto Anatomico).
74. Castellani Varzi De Merlani conte Carlo.
116. Luzi Domenico di Gaetano.
118. Castellaro Ang. fu Franc.

MAZZINI prima parallela a nord-est del corso Vitt. Em. II da via Lagrange a Po **(M 11)**. Sino ai Num. 4 e 7, **Pret. Mand. III**, Sez. Monviso: dai Num. 6 e 9 al fine, **Pret. Mand. IV**, Pret. Po.

Giuseppe Mazzini nacque in Genova il 28 giugno del 1805, morì in Pisa il 10 marzo 1872, e fu sepolto a Genova nel cimitero di Staglieno. Repubblicano, fu anche il più ardente apostolo dell'idea unitaria Italiana che volle libera dalle signorie straniere, e dai tiranni interni. Formò l'associazione conosciuta col nome di *Giovane Italia*, che raccolse ferventi patrioti e splendidi ingegni che continuamente congiurarono per raggiungere il loro scopo. Fu condannato a morte e visse quasi sempre esule. Nel 1849 fu a capo della Repubblica Romana in un triumvirato. Apostolo colla penna non meno che colle opere, lasciò una grande quantità di scritti impor-

tanti che riguardano la politica italiana, la letteratura europea, e la gestione sociale. Letterariamente, gli si deve principalmente la pubblicazione degli scritti di Ugo Foscolo, da lui raccolti in Inghilterra

1. Vinardi Maria in Depetro
3. Falcione Pietro, Giuseppe e Serafino fu Pietro.
5. De Benedetti banch. Alessandro.
7. Martini e Rossi.
9. Simondetti fratelli fu comm. Carlo.
11. Municipio di Torino (Mercato coperto).
13. Cibrario fratelli e sorelle fu Angelo.
Fiorio frat. di Paolo (Ditta).
Cavenaghi Gius. fu Crispino e Giorda.
15. Nigra bar.ª Sofia in Bollati di Saint-Pierre.
17. Solaro del Borgo fratelli e sorelle fu barone Enrico.
19. Malvano cav. ing. Alessandro.
21. Belmondo Giulio.
27. Pansa sor. fu Matteo.
29. Novara avv. Gius. fu Giovanni.
31. Simeom avv. Giacinto e Silvio di Alessandro. Simeom cav. Alessandro.
33. Solaroli bar. Carlo Alberto e march. Davide fratelli
35. Barbero Paolo per la sua prole.
37. Pavia Annetta in Falco.
39. Falcione Orsola, Negri Anna in Spanna e Pataccia Giovanni.
41. Gazelli di Rossana conte Alberto.
43. Id. id.
45. Ruffino Ippolito.
47. Municipio di Torino (Osped. S. Lazzaro).
49. Id. id

2. Casalegno Gio. Cesare e sorelle fu Pietro.
4. Ospizio di Carità
8. Sacco Luigi fu Gius.
10. Giacobino Alfonsina.
12. Flandinet sorelle fu Vittorio.
14. Ogliani sorelle.
16. Id. id.
18. Id. id.
20. Rovere ing. Alessandro fu Enrico.
22. Pavesio Angelo, Luigi, Cesare e Paolo fratelli.
24. Molza fratelli.
26. Morgando Enrichetta in Capello.
28. Malvano frat. e sorelle fu Alessandro.
30. Vignetta Luigia in Vigna.
32. Vignetta Luigia in Vigna e figlio Agostino.
34 Benintendi conte Livio.
36. Cagnassi Emerico ed Uberto di Eteocle.
38 Grober cav. avv. Antonio.
40. Faussone di Clavesana contessa Clementina in Ripa di Meana.
42. Antonielli d'Oulx conte Carlo.
44. De Coriolis contessa Maria vedova Gazzelli Brucco di Ceresole e Palermo.
46. Bubbio caus. Alberto
48. Cattaneo cav. Carlo.
50. Levi Ippolito fu Emanuele.
52. Cora Egidio fu Giuseppe.
54. Ricci contessa Rosa in Roberti di Castelvero.
56. Id. id.
58. Lavista cav. Gius. fu Ferdinando.
60. Vassallo Matilde in Lignana.
62. Ciatti Aldo e sorelle fu Attilio.

MEANA, Via lungo la sponda sinistra del canale omonimo nell'ingrandimento a nord-est con sbocco alla Barriera di Borgaro (**G 4**) **Pret. Mand. VII,** Sezione Borgo Dora.

MELCHIOR GIOIA, quarta via a destra del corso Vittorio Emanuele II, dopo la piazza Carlo Felice (**I 10**) **Pret. Mand. III,** Sez. Monviso.

Statista, nato a Piacenza nel 1767, morto a Milano nel 1829, autore di pregiate opere; è particolarmente conosciuto pel *Nuovo Galateo* e *La Filosofia della Statistica*.

1. Spurgazzi Roberto.
3. Id. id.
5. Municipio di Torino (Scuola Monviso).
7. Id. id.
9. Martinotti frat. e sor.
11. Id. id.
13. Municipio di Torino (Scuola Monviso).

2 Perrone Angela ved. Bonelli
4. Moglini Giulio, Luigi ed Amalia fu Giacomo Vincenzo.
6. Municipio di Torino (Foro frumentario.
8. Id. id.
10. Id. id.

MERCANTI, terza via a sinistra di via Garibaldino a via Santa Teresa. (**L 8**). **Pret. Mand. I,** Sez. Dora.

In questa via, e precisamente in una cappella della chiesa di S. Francesco d'Assisi, aveva sede la Congregazione dei Mercanti di Torino. Da osservarsi al num. 9 una tipica casa medioevale la cui facciata fu messa allo scoperto e restaurata nell'anno 1890.

3. Demartini Carlo e sorelle fu Gius.
5. Gurgo Tancredi fu Pietro, Vigo Carlo, Gio. Battista, Maria, Paolina e Teresa fu cav. Carlo.
7. Armissoglio Camillo Gio Batt.
9. Combetti Gio. Batt.
11 e 11*bis* Buscaglione cav. Giacomo.
13. Id. id.
15. Anglesio Alberto. Durando Clotilde fu Gio.
17. Provana di Collegno baronessa Luigia in Cavalchini-Garofoli.
19. Id. id.

2. Dina Emilio.
4. Id. id.

Dalmazzi fratelli di avv. Cesare.
Confraternita di San Rocco.
6. Dalmazzi avv. Caio, Cesare, Felice, Giulio di avv. Cesare.
8. Gianotti Romano fu comm. Carlo Felice.
10. Convitto Ecclesiast.
12. Municipio di Torino (Istituto professionale industr. femm. Maria Lætitia).
14. Bianco di S. Second cav. Domenico, cav. Vittorio e nipoti fu conte Carlo.
16. Id. id.
18. Merlo Alessandro e Paolo fu Felice.
28. Ughetti Clemente.
30. Economato Generale Ecclesiastico.
32. Id. id.

MERCATO (via del), a sinistra della strada al Parco lungo la destra della Dora (**M 7**). **Pret. Mand. VII,** Sez. Borgo Dora.

2. Ravera avv. Luigi.
4. Id. id.
6. Carbone cav. Carlo-Filiberto e figlia Margherita, Carbone cav. Felice. nipoti.
10. Id. id.
24. Società italiana per il Gaz.
26. Id. id.
28. Id. id.
30. Società Italiana per il Gaz.
32. Id. id.
34. Id. id.
36. Id. id.
38 Binelli Teresa ved. Ghemme Luino Battista e fratelli fu Michele.
40. Raby avv. Luigi fu Franc.
42. Id. id.

MESSINA, Nell'ingrandimento del Borgo Vanchiglia oltre Dora, via parallela a sud-est della strada al R. Parco (**O 7**). **Pret. Mand. VII,** Sez. Borgo Dora.

Provincia e città della Sicilia, con porto militare. Ha 126,449 abitanti. Città antichissima, ricevette colonie di Messeni, da cui tolse il nome. Subì ogni sorta di dominazioni. Fu occupata nel luglio 1860 dai Garibaldini, e passò col resto della Sicilia al Regno d'Italia.

41 Faletti Pietro.

MICCA (Vedi Pietro Micca).

MICHELANGELO Buonarroti, dal primo angolo a sinistra di piazza Nizza al corso Massimo d' Azeglio (**I 14**) **Pret. Mand. V,** Sez. Borgo S. Salvatore.

Michelangelo Buonarroti, uno dei più grandi ingegni che abbia prodotto l'Italia, celebre in tutto il mondo civile. Fu scultore e pittore sommo, architetto civile e militare ed è considerato anche come scrittore classico. In scultura i suoi lavori più lodati sono il *Mosè* e il *Davide*; in pittura, ha fama mondiale il *Giudizio Universale*, che è a Roma nella Cappella Sistina. In architettura, condusse a termine i lavori della chiesa di San Pietro in Roma, segnatamente quelli della cupola, riedificò il Campidoglio, e fece, in difesa di Firenze, le fortificazioni di San Miniato. Le sue *Rime* hanno sonetti stupendi. Nacque a Caprese nel Casentino il 6 marzo 1474, ed è sepolto a Firenze in Santa Croce.

1. Bassignana Clotilde ved. Golzio.
25. Demanio dello Stato (Istituto Fisiologico Patologico).

2. Brizio Falletti di Castellazzo conte Enrico.
20. Norzi Jona.
26. Demanio dello Stato (Istituto Anatom.).

MILANO (via), tra le piazze del Palazzo di Città ed Emanuel Filiberto (**L 7**). **Pret. Mand. I,** Sez. Dora.

In onore della città consorella così intitolossi questa via nel 1857, nella occasione che i Milanesi fecero dono del monumento all'Esercito sardo. Città antichissima, celebre nella storia del Medio Evo e del Risorgimento; capoluogo della Lombardia. Circa 415.000 abit. Molte industrie e gran commercio.

1. Molines cav. Franc.
3. Barone Marianna in Bertolotti. Municipio di Torino (Casa detta dei Canonici).
5. Bertolotti cav. avv. Giuseppe.

2. Bianchetti avv. Carlo
8. Boggio fratelli e Golzio.

10. Canova cav. Carlo fu Gio
12. Gay di Quarti cav. Calisto, Alessandro, Guido e Camilla fu cav. Giuseppe.
14. Educatorio Sordomute povere.
16. Bertetti cav. avv Pietro.
18. Gibellini Amalia ed Elisa.
20. Ordine Mauriziano.

MILLE (Vedi dei Mille).

MISERICORDIA (via della), a levante di via Siccardi (**I 8**). **Pret. Mand. II,** Sez. Moncenisio.

Intitolata da un'antica chiesa di S. Maria della Misericordia, in cui si stabilì l'Oratorio, ossia confraternita di S. Giovanni Battista decollato.

1. Minola fratelli fu Luigi.
Ceroni Giulio.
3. Pansa Giovanni.

2. Rosso Gabriele Ant.
4. Canaveri Olimpia.

6. Della Chiesa della Torre frat. fu conte Angelo.
Mazzola Giuseppe.
Nicolini Pio fu Fed.
8. Id. id.

MODENA, terza via trasversale alla strada al Regio Parco (**N 7**). **Pret. Mand. VII,** Sez. Borgo Dora.

Città capoluogo della Provincia omonima, conta 57,520 abitanti; antica città etrusca. Nel 1288 si pose sotto la protezione degli Estensi, che ne fecero la capitale del loro ducato. Fu annessa nel 1860 al Regno Italico, assieme al resto dell'Emilia.

MOLINERI G. Antonio, a sinistra di via Cottolengo, di fronte al corso Principe Eugenio, (**I 6**). **Pret. Mand. VII,** Sez. Borgo Dora

Pittore saviglianese, nato il 12 di ottobre del 1577, e morto nel 1640. Si conservano parecchi suoi quadri nella R. Pinacoteca di Torino.

2. Morino Bernardo.
4. Rua sacerdote Michele.

MONCALIERI, via che alla destra del Po e a monte del ponte in pietra mette alla strada che conduce alla città omonima (**O 11**). **Pret. Mand. VI,** Sez. Borgo Po.

Distrutto nel 1225 dai Chieresi ed Astigiani il borgo di Testona, fu essa fondata dai Testonesi con l'aiuto dei Milanesi verso il 1230. Ha uno dei più bei castelli di Casa Savoia, ricco d'una bellissima galleria di quadri. Residenza della principessa Clotilde. Città industriosa, nei cui dintorni son bellissime ville.

1. Pocobelli Elena vedova Craveri e figli.
3. Merlo Carolina in Fabaro.
5. Peraldo-Matton Piet. Peraldo-Matton frat. e sor. fu Arist.
15. Polla frat. e cognata.
17. Id. id.
17 *bis*. Boccardo fratelli e sorelle.
19. Id. id.
21. Rondoletti Lorenzo.
23. Tonetti Domenica e Maria Anna fu Giuseppe
25. Autino Domenico.
27. Camusso cav. Alessio Bianco Giacinta fu Pietro.

27*bis* Guglielminotti coniugi.
29. Rovei Antonio.
31. Proglio Pasquale.
33. Id. id.
39 Demanio dello Stato. (Caserma della Brocca).
41. Mattirolo ing. Ettore
43. Municip. di Torino. (Caserma del Rubatto).
45. Ghigliardi fratelli di Giuseppe.
47. Id. id
49. Id. id.
51. Ogliani Giuseppe.
53. Id. id.
61. Bosco frat. e sor. fu Giovanni.

2. Pastore Pietro ed Ansinelli.
Pastore Pietro.
Cerutti Carlo.
Masoero Carlo fu Giovanni.
Bracchi cav. Gius.
4. Richetta di Valgoria ved. Vinelli e figlia.
6. MorettaPietro.
8. Diatto cav. Gio. Batt.
10. Id. id.
12 Bauquel Leone.
14. Diatto cav. Gio. Batt.
16. Id. id.
18. Id. id.
20. Id. id.
24. Id. id.
26. Id. id.
28. Id. id
30. Aulino Domenico.
32. Id. id.
34. Pecciola Francesca vedova Gallo.
34 *bis* Munic. di Torino.
36 Id. id.
38. Id. id
38 *bis* Id. id.
40. Battaglio Felice.
42. Municip. di Torino. Bottero Luigi.
44. Municip. di Torino.
46. Id. id.
48. Id. id.
52. Zanna dott. Pietro.
54. Torta Gio. Battista.
56. Pacotto frat. e sor. fu Giuseppe.
58. Medici comm Franc.
60. Id. id.
62. Id. id.
64. Riva Cat. in Cruvello.

MONCALVO, seconda via a sinistra della via Villa della Regina **(P 11)**. **Pret. Mand. VI,** Sez. Borgo Po.
Capoluogo di Mandamento, Circondario di Casal Monferrato, Provincia di Alessandria, 4412 abitanti Rinomato, oltrechè pei suoi vini, per lavori d'arte lasciativi nel secolo XVI dal pittore Guglielmo Caccia, soprannominato il Moncalvo e da Ferdinando Dalpozzo, stimatissimo da Buonarrotte.

1. Provana Luigia in Frizzoni.
9 Soldati avv. Leopol.
11. Id. id.
13. Id. id.
6. Vallino Gio.
8. Nebulone Clarice in Massia.
12 DeMatteiing.Virgilio
16. Cattaneo, Montù e Soldati.
18. Id. id.
2. Provana Luigia in Frizzoni.

MONDOVI', via trasversale al c. Emilia, oltre il corso Vercelli **(L 4)**. **Pret. Mand. VII,** Sez. Borgo Dora.
Capoluogo di Circondario della Provincia di Cuneo. Nel suo territorio si combatterono varie battaglie contro i Francesi. Abitanti 17,530. Patria di molti uomini illustri fra cui G. B. Beccaria. Ha molte industrie. A breve distanza è il Santuario di Vicoforte, monumento nazionale, in cui è sepolto Carlo Em. I.

MONFERRATO (già via Casale) via parallela in parte al c. Casale **(P 10)**. **Pret. Mand. VI,** Sez. Borgo Po.

1. Rosso Lucia moglie Francescolo.
Gibello Maria in Bonamico.
De Bernocchi Franc.
3. Sella Clara vedova Gauberti.
Ferrero Augusta moglie Crespi Gaet.
Monticelli fratelli.
5. Pastore Pietro ed Ansinelli.
7. Brocchi fratelli.
9. Ospedale Oftalmico (Bessone Andrea usufruttuario).
11 Ospedale Oftalmico.
15. Id. id.
2. Ansaldi Domenico.
4. Bertola fratelli.
6. Demarchi Luigi.
8. Id. id.
14. Balestra avv. Angelo
16. Varca coniugi.
18. Degiovanni Vittorio fu Gio.
Dellavalle Chiaffredo e figli.
Vay canonico Gius.
Basco contessa Virginia in Riccardi di Lantosca.
20. Corti fratelli.
Toso Giuseppe.
22. Belmondo Paolo, Edoardo e Bianca.

MONTE (al), via in costruzione che dalla via Monte lieri conduce al Monte dei Cappuccini, **(O 11)**. **Pretura Mand. VI,** Sez. Borgo Po.

9. Gilodi ing. Costantino.

MONTEBELLO, quarta via a sinistra di via (N 8). **Pret. Mand. VI,** Sez. Borgo Po.
A ricordo della battaglia vinta dai Franco-Sar... 20 maggio 1859 contro gli Austriaci. Circondario Voghera, Provincia di Pavia, 1700 abit. circa.

1 Ospizio di Carità.
3. Municip. di Torino.
5. Gianoli Carina in Dupre Ern. (Teatro Scribe).
7. Id. id.
9. Segre Salomone fu Giuseppe.
11. Caneparo cav. Stefano Carlo.
13. Id. id.
15. Rollino Carlo Mich.
17. Castelli avv. Carlo.
17 *bis* Castelli Luigi di avv. Carlo.
19. Id. id.
21. Casana avv. barone Ernesto.
23. D'Harcourt conte Erasmo, Giulio Edoardo e Maria Luigia fu Gius.
25. Id. id.
2. Montù Ernesto.
4. Conterno Giuseppe fu Luigi.
6. Id. id.
8. Municipio di Torino (Tettoia Montebello)
12. Id. id.
14. Id. id
20. Municipio di Torino (Mole Antonelliana)
22. Fubini Lelio e Leone Raffaele fu Samuel.
24. Moretta sor. fu Lor.
26. R. Ospizio di Carità.
30. Jaggi Carolina e Margherita fu Gius.
32. Barbie Gio. Batt., Felice e Rosa.
34. Penna Maria vedova Lanza.
36 Id. id
38. Degiuli Margherita ved. Lanfranchi.
40. Trabbia Gio. Michele, Giuseppe e Carlo, di Benedetto.
42 Lanfranchini Carlo.
44 Confraternita del SS. Nome di Gesù.

MONTECUCCOLI Raimondo, via tra il corso Sacardi e via Amedeo Avogadro rimpetto a p. Venezia **(H 9)**. **Pret. Mand. II,** Sez. Moncenisio
Celebre capitano ed insigne scrittore sull'arte militare, nacque in Modena nel 1608 e morì nel 1681 I suoi *Commentari Bellici* furono pubblicati pr... da Ugo Foscolo e poi da Jacopo Grassi

2. Giordano Francesco

MONTE DI PIETÀ (via), seconda via parallela a sud-ovest di via Garibaldi tra via della Palma e via Botero **(L 9)**. **Pret. Mand. I,** Sez. Dora.
Dalla sede di questa istituzione, fondata nel 151... da Claudio di Seyssel, vescovo di Marsiglia, poi di Torino.

1. Valle Adelaide ved. Tortonese e figlia Albina.
Garanti Sofia in Torta.
3. Bellardi Andrea e Pollani ved Anna Maria.
5. Destefanis madre e figli.
7. Società di risanamento e costruz.
9. Amministrazione del Fondo per il culto (Chiesa di S. Tom...
11. Poma Serafino.
13. Pellino Giuseppe.
15. Buscaglione cavaliere Giacomo.
17. Bianco di S. Secondo cav. Domenico, cav. Vittorio e nipoti fu conte Paolo.
21. Polliotti Carolina in Toffanetti.

2. Carron-Ceva fratelli e sorelle.
4. Società di risanamento e costruzioni.
Id. id.
6. Brunero Vincenzo fu Gio. Andrea.
8. Società di risanamento e costruz.
10. Morteo Giovanni.
12. Piccardo Benedetto, Giuseppe ed Anna fu Francesco.
18. Sada eredi di Carol. Piccardo Ben. Gius. ed Anna fu Franc.
20. Martinotti frat. e sor. Gualco Carlo Demetrio, Gius. e Molineri Teresa in Gualco.
22. Id. id.
24. Municipio di Torino (Istituto professionale industr. femm. Maria Lætitia).
26. Gianotti Romano.
28-30-32-34. Opera di S. Paolo.

MONTEVECCHIO, quarta via a destra di via Sacchi **(H 11)**. **Pret. Mand. V,** Sez. Borgo S. Salvatore.
Il generale Rodolfo Gabrielli di Montevecchio da Fano nacque addì 15 marzo 1802. Ferito alla battaglia della Cernaia il 16 agosto 1855, morì nell'ospedale di Balaclava il 12 ottobre dello stesso anno.

7. Imperatori Melchisedecco ed Alceste fu Luigi.
9 Grivet Giuseppe.
11. Malabaila d'Antignano cont. Ermanzia.
13. Viancino di Viancino Torricella Genola conte Francesco.
15. Simonetti Maria, Nurizio Ter. e Cogliati Antonietta. (Istituto S. Anna.)
17. Mestrallet Luigi.
19. Garbaccio avv. Annibale ed Elisa Bett. Faccio coniugi.
21. *Via privata.*
1. Garbaccio avv. Annibale ed Elisa Bettina Faccio coniugi.
2. Cottalorda Cater.
3. Novo Antonio Zaberto Secondo.
4. Viberti Teresa ved. Monetti Giorgio e figlie Luigia e Rosa
5. Pedemonte Gio.
6. Berlasso Gio.
7. Allaria Francesco fu Gius.
8 Bussi Gius.
9 Mainero Pietro.
10. Curti Cesare.
11. Rouchaud Fern
12. Mino Enrico
13. GallianoBattistina in Longhi.
14. Risso Carlo.
23. Marietti cav. Pietro.
25. Savini avv. Giov.
27. Grisoni Pietro.
16. Fubini Anna in Fubini.
18. Moglia Domenico.
22 Gromis di Trana cav. Gualberto.
24. Vicari ing. Mario.
30. Petiti ing Enrico e Dohse Sofia con.
34 Fantazzini cav. ing Cesare
36 Id. id
60. Gallina Enea e Filippo di Luigi.
62. Debernardi Domenico di Carlo
66. Gallina Enea e Filippo di Luigi.
68. Id. id

MONTI Vincenzo, seconda via a sinistra di via Nizza oltre la piazza Nizza **(I 15)**. **Pret. Mandamento V,** Sez. Borgo S. Salvatore.
Insigne prosatore e distinto poeta, nato in Alfonsine (Romagna) nel 1754, morto a Milano nel 1828. Scrisse la *Bassvilliana*, la *Feroniade*, *Cajo Gracco*; tradusse *Omero*, e lasciò altre cantiche stimate per sonorità e armonia di verseggiatura e pregiatissime tragedie.

9. Negri cav. prof. Pasquale.
13. Mazzola Giuseppe.
15 Cavalla eredi di Francesco.
49. Daymonnaz Sinforosa ved. Henry e figlia Sofia.
16. Ghisoli Maria.
18. Mazzola Gius.
20. Elter Giulio fu Franc.

MONTONE, prima via a destra di via Principe Amedeo. **(L 9)**. **Pret. Mand. I,** Sez. Dora.
Da un'antica osteria sotto questo titolo.

2. Matthieu cav. avv. Felice.
8. Gardino Maria ved. Gambino.

MONTONE (Vicolo), Vicolo privato parallelo alla via del Montone. **(L 9)**. **Pret. Mand. I,** Sez. Dora.

1. Vinardi Maria in Depetro.
3. Bertolotti Fanny in Roux.
Gamba Bernardo.
2. Bertolotti Chiaffredo e Rossi Maria Teresa madre e figlio.
4. Soffietti avv. Alessandro.
6. Serra Gius. e Sesiano Giuseppa coniugi.

MOROSINI Francesco. Seconda via a sinistra del corso Vittorio Emanuele II oltre il corso Vinzaglio **(F 10)**. **Pret. Mand. V,** Sez. Borgo S. Salvatore.
Doge di Venezia, nato a Venezia nel 1618, morto a Napoli di Romania il 6 di gennaio del 1694, mentre ritornava da una guerra contro i Turchi. Memorabile nella storia è la difesa da lui fatta dell'isola di Candia.

5. Tirone Giac. e Stef. fratelli fu Gio.
7. Id. id
4. Buffo Giuseppe.
6. Sonaglia Paolo.

MURATORI Ludovico. Nell'ingrandimento a sud del Borgo S. Salvatore tra la ferrovia di Genova e la via Nizza, seconda via parallela a ponente di via Nizza **(H 15)**. **Pret. Mand. V,** Sez. Borgo S. Salvatore.
Abate, raccoglitore dei celebri *Annali d'Italia*, nato a Vignola il 31 di ottobre del 1672, morto a Modena il 23 di gennaio del 1750. Spese tutta la sua vita a raccogliere ed ordinare documenti della storia italiana.

NAPIONE Giov. Francesco, ultima via a sinistra di piazza Vitt. Em. I **(O 10)**. **Pret. Mand. VI,** Sez. Borgo Po.
Filologo e storico, nato in Torino il 1° di novembre del 1745, morto il 12 giugno 1830. Il suo lavoro principale è il libro *Dell'uso e dei pregi della lingua italiana.*

3. Clerico Giuseppa Adele in Meranghini.
5. Sella Merope in Bianchi di Lavagna.
7. Sella Federica moglie Binelli.
9. Boffa Maria, Antonietta ed Angelina sorelle fu Franc. e loro madre Carolina Fraschina.
17. Moriondo Ettore e Franc. fu Agostino.
25. Tavallini Andrea
27. Penna Luigi.
29. Molinar Antonio.
31. Banca Popolare di Torino (*in liquid.*)
33. Franchino Augusto e Giovanni fratelli.
37. Momigliano eredi di fu Emanuele.
39. Santanera ing. Carlo
41. Id. id.
43. Pastore ing. Gius. di Domenico.
45. Elia e Perracchio coniugi.
49. Eynard Giacomo fu Bartolom.
2. Avondo cav. Vittorio.
4. Bologna ing. Luigi.
6. Cerino-Zegna Quint.
8 Renaud Cecilia ved. Dotto.
16. Andreis Ida in Moreno.
20. Matthieu di Pian Villar conte Vitale.
24. Montini Luigi fu Carlo.
30 Destefanis Gius.
32. Assie Francesco e Destefanis Margherita coniugi.

NAPOLI, corso lungo la sponda sinistra della Dora a monte del ponte Mosca (**L 5**). **Pret. Mand. VII.** Sez. Borgo Dora.

Una delle più antiche colonie italiche, già capitale del regno delle Due Sicilie, madre di personaggi in ogni ramo delle arti e delle scienze illustri, e di martiri per la causa della libertà e della patria; ricca di monumenti ed allegrata dal sorriso del cielo d'Italia. Popolazione circa 500,000.

1. Paggi Ignazio Pietro.
3. Id. id.
5. Sandler Carolina moglie Geoffroy.
7. Ramella Margherita ved. Martinengo. Martinengo Maria in Guglielmetti.
2. Ansaldi Antonio.
4. Morino Bern. fu Ant.
6. Fubini Beatrice fu avv. Donato.
8. Virano Domenico e sorelle fu Luigi.
10. Gilardini Francesco fu Andrea.
12. Caneparo Agostino fu Francesco.
14. Istituto Credito Fondiario S. Paolo.
18. Barge Cecilia in Torretta Carlo.
20. Poggio Pio, Pantaleone e Giuseppe.
28. Durio Secondo.
30. Francioni Angelina ved. Turlo
34. Martignone Felice.
36. Jano Giuseppe. Digune fratelli fu Domenico.
38. Vottero Gio. Bartolomeo.
60. Castagnero Giovanni e Teppa Caterina coniugi.
62. Teppa Pietro.
64. Ossola Giovanni e Foggi Caterina coniugi.

NIZZA, via che comincia a sinistra della stazione di P. N., corre quasi parallela alla ferrovia e si spinge fino oltre alla barriera omonima (**H 14**). **Pretura Mand. V.** Sez. Borgo S. Salvatore.

In memoria della contea di questo nome separata dal Piemonte nel 1860, dopo essere stata per più secoli fedelissima a Casa Savoia. Patria di Giuseppe Garibaldi.

1. Fubini banch. Giacomo fu Israel.
3. Cavalli Giuseppina ved. Voli commendatore Melchiorre.
5. Gianotti Romano.
7. Gallenga ing. Giacinto.
9. Merletti madre e figli fu avv. Carlo.
11. Bologna Angelo e sorelle fu Luigi.
13. Colli eredi fu Gio.
15. Id. id.
17. Id. id.
19. Forno Emilia ved. Pollone.
21. Galleani di S. Ambrogio bar. Orazio.
23. Giacobino Gio. e Camusso Delfina.
25. Robiolio Camilla in Alloatti.
27. Gagliardi Luigia in Ponzani.
29. Vagnone Gustavo e Mario fu Luigi.
31. Ricci cav. Vincenzo.
33. Abbati ing. Ercole, e Chiaramella cav. avv. Ettore.
35, 35 *bis* Gay Teresa vedova Salomone e figli.
37. Malcotti Domenico.
39. Colomiatti coniugi e loro prole.
41. Fubini cav. David.
43. Occelletti frat. e sor. fu Giorgio.
47. Giriodi di Monasterolo teol. Filippo, Berteu, Casalegno, Scala e Roero di Monticelli.
51. Airoldi Giovanni.
53. Id. id.
55. Andreis ing. Vittorio-Pio.
57. Mosca fratelli e sorella di Costantino.
59. Mosca fratelli e sorella fu Pietro.
61. Id. id.
63 Sannazzaro Stefano. Gay Franc. Carlo.
65. Giusiana Vittorina.
67. Barosso Maria moglie Casassa.
69. Momigliano fratelli (Ditta). Charbonnel prole di Lucia Clara moglie Ferrero e di Adelaide moglie Bonessa sorelle. Cagliero Antonio e prole delle sorelle Charbonnel.
71. Saconney Teodoro.
75. Bassignana Clotilde vedova Golzio.
77. Aimerito Clemente.
79. Carpegna Giovanni.
81. Talucchi Vespasiano
83. Id. id.
85. Robiolio Virginia.
87. Scotti cav. Andrea.
89. Destefanis Carlo fu Giov. Batt. e Casalegno Domenica vedova Destefanis Gio. Antonio. Caglieri Ant. (eredi).
91. Golzio Carlo e Gio.
93. Montù Giovanni.
95. Negri Giuseppe ed Orsola di Ferdin. Istituto per le figlie orfane.
97. Alberganti Carlo.
99. Id. id. Destefanis Emma Marinetti Ignazio, Luigi ed Alberica fu Vincenzo e Berrino frat. di Gius.
101. Id. id.
103. Gallo Carlo fu Vinc.
105. Cambiano Pio.
107. Ferrino madre e figli fu Cesare.
111. Parena Luigi e nip.
113. Negri Gius. ed Orsola di avv. Ferd.
115. Damiano Giuseppina in Moretto. Damiano Caterina in Quadro.
115 *bis* Giorsini teologo Gregorio fu Gius.
117. Galli Luigi.
119. Bassignana Gius.
121. Bozzelli Secondo e Zucca Gio. Batt.
123. Genta Giacomo fu Michele. Benaglio Laura in Rostagno.
127. Pavesio Pietro.
129. Ceriana conte avv. Lodovico.
131. Frapolli Carlo.
133. Caussemille, Roche e Comp. (Ditta).
135. Istituto dei Ciechi.
155. Ferrati Alfredo fu Angelo.
2. Soc. Ferrovie Medit.
4. Id. id.
6. Id. id.
8. Id. id.
10. Id. id.
12. Id. id.
14. Suore della Carità.
16. Id. id.
18. Id. id.
20. Id. id.
22. Id. id.
24. Id. id.
26. Salomone Michele.
28. Ferrato Maggiorino ed Irene in Demarteis.
30. Id. id.
32. Id id.
36. Soc. Ferrovie Medit.
38. Id. id.
40. Id. id.
46. Gariglio Giovanni fu Michele.
48. Deaglio fratelli, Palli e Caroni (Ditta).
50. Levi avv. Samuel.
52. Demanio dello Stato. (Regia Scuola di Veterinaria).
56. Lera Franc. e Paneaglio Carlo Fr.
58. Mondino sac. Franc. e Pietro fratelli.
60. Chiapetti cav. Valentino (eredi).
62. Id. id.
64. Narizzano Alberto fu Sebastiano.
66. Chiapetti cav. Valentino (eredi).
68. Id. id
76. De la Tour Cordon marc. Maria Luigia nata Desmanet de Biesme.
78. Artero Giuseppe
80. Id. Id.
82. Mola cav. Giuseppe.
84. Borgo Carlo.
90. Govean Enrico.
92. Vola Maria nata Martino e Carlo madre e figlio.
96. Bertinetti Giovanni fu Luigi.
98. Falchero Giuseppe.
104. Viassone Alessand. e Guglielmo fu Gio. Batt.
112. Società Torinese di Tramways.
118. Muraglia Maria in Bassino, Pacotto Anna ved. Filippa e figlie.

NIZZA (Piazza), oltre la metà della via omonima (**H 14**). **Pret. Mand. V.** Sez. Borgo S. Salvatore.

NOVARA, via interna alla cinta daziaria a sud-est della barriera di Milano (**M 4**). **Pret. Mand. VII.** Sez. Borgo Dora

Colonia romana, poi Municipio e Comune indipendente, fu incendiata da Arrigo V. Risorta, prese parte alla Lega Lombarda; Carlo Emanuele III se ne impadronì nel 1734. Alla Bicocca, frazione di Novara, il 23 marzo 1849 ebbe principio e triste fine la seconda guerra dell'indipendenza italiana promossa dal re Carlo Alberto. Capoluogo di provincia. Popolazione 32,782.

6. Momigliano fratelli (Ditta).
8. Id. id.
10. Miglietti Luigi.
12. Marchiandi Antonio e sorelle fu Franc.
14. Cravero Gio Batt. e e Bosio Maria.

OPORTO (corso), secondo a sinistra di via Venti Settembre parallelo al corso Vittorio Em. II (**H 10**). **Pret. Mand. III.** Sez. Monviso.

Nome della città portoghese in cui Carlo Alberto esulò ai 20 aprile e morì il 28 luglio 1849.

1. Opera di S. Paolo.
3. Municipio di Torino (Istituto Tecnico).
5. Municipio di Torino (Foro frumentario)
7. Id. id.
9. Municipio di Torino (Scuola Monviso).
11, 11 *bis* Società degli Asili Infantili.
13 Credito Fondiario del Banco di Napoli
15. Aghemo Bartolomeo
17. Chiesa frat. (Ditta).
19. Musso Antonia ved. Tealdi Domenico.
21. Ferrero ing. Luigi fu Vittorio.
23. Camerana conte avv. Edoardo.
25 Mazzia Umberto e sorelle fu Giuseppe
27. Della Vedova cav. Pietro.
29. Lasagno Flaminia ved. Canti.
31. Germano Gio. fu Ant.
31 *bis* Germano fratelli e sorelle fu Angelo.
33 Serra march. Gerol.
35. Castelli avv. Gius. fu Stefano.
37. Polani ing. Vincenzo fu Carlo.
39. Tomasina Gius.
41, 41 *bis* Tosini Rosa vedova Maggi.
43 Pescatore fratello e sorella.
45. Valentino Amalia vedova Peyrani e Tecla ved. Moris sorelle fu Angelo.
47. Bertolotti Anna ved. Fava.
49. Besozzi Giuseppe.
51. Fantazzini ing. Ces.
53. Malcotti, Crida e Durando (Ditta).
55. Tiboldo Francesco.
57. Tiboldo Cesare fu Antonio.
59. Tiboldo Ferdinando fu Antonio.
61 Malcotti, Crida e Durando (Ditta) e Tiboldo Francesco.
2. Racca eredi del comm. G. Guglielmo.
4. Racca Teresa ved. Ceriana.
6 Demanio dello Stato (Arsenale).
42. Scioldo Grato.
22 Demanio dello Stato (Opificio arredi militari).
26. Chiesa cav. Felice.
28. Dallosta cav. ing. Luigi.
30. Ostorero Andrea.
36. Serazzi Carolina in Piccati cav. Emilio.
38. Podio Giacomo.
40. Giaccone cav. Vitt.

ORBASSANO (strada di). Si dirama dal corso Peschiera a sud-ovest della piazza d'Armi (**F 12**). **Pretura Mand. V.** Sez. Borgo S. Salvatore

Borgo venduto al conte Odoardo di Savoia nel 1327 dagli Orsini di Rivalta. Capoluogo di Mandamento. Popolazione 2846. Ha parecchie ville.

5. Ospizio dei convalescenti.
7. Casalegno Can. Gius.
9. Ospizio dei convalescenti.
11. Id. id.
2. Parrocchia B.V. delle Grazie (Crocetta).
4. Pejrani coniugi. Fassio Giovanna in Giacosa.
6. Pejrani coniugi. Fassio Giovanna in Giacosa.
8. Lupano Carlo fu Gio
10. Girotto Carlo di Antonio e Dozzita Giulia coniugi.
18. Rio Matteo, Bernardo, Chiaffredo, Luigi e sorelle fu Marco.
24. Gillardi Giovanni.

ORFANE (via delle), settima a destra da via Garibaldi al corso Regina Margherita (**I 7**). **Pretura Mand. II.** Sez. Moncenisio.

Da un ospizio per le fanciulle orfane, fondato fin dall'anno 1579, ed affidato alle Suore di S. Giuseppe.

1. Parrocchia di San Dalmazzo.
3. Id. id.
5. Costa cav. Emilio fu cav. Gius. Maurizio. Montuoro sacerdote Filippo. Fioretti sac. Felice e Cannobbio sac. Francesco.
7. Opera Pia Barolo.
9. Id. id.
11. Ospizio delle Orfane.
13. Amministr. del fondo per il Culto (Monastero di S. Chiara).
15. Id. id.
17. Audisio eredi fu Angelo.
19. Id. id. Mogliassi cav. dott. Giuseppe.
21. Convitto Eccles. di Torino.
23. Id. id.
25 Vinassa Giuseppe.
27. Leve dott. Gio. Batt.
29. Vigliardi fratelli fu Giuseppe.
2. Costa Carlo (eredi).
4. Società reale di Assicur. incendi.
6. Id. id.
8. Id. id.
10. Id. id.
12. Demanio dello Stato (Corte d'Appello).
14. Id id.
16 Levetti Maria fu Amedeo, e prole nascitura del frat Franc.
18. Monastero del SS. Rosario.
20. Id. id.
22. Id. id.
24. Sasso Giuseppina ved. Pellegrini.
26. Calvetti sorelle.
28 Quadro di Ceresole Maria Allessina in Roasenda.
30. Scrimaglia avv. Gius.
32. Marchesi Teresa ved. Migliassi.
34. Bubbio caus. Alberto
36. Bonavera Adele in Bonelli.

ORMEA Carlo Francesco Ferrero (marchese di), seconda via a sinistra del corso Vitt. Eman. II (**L 13**). **Pret. Mand. V.** Sez. Borgo S. Salvatore.

Ministro dei re Vittorio Amedeo II e Carlo Emanuele III, nato a Mondovì il 25 di aprile del 1680, morto in Torino il 29 di maggio del 1745. Fu statista e anche strategico di vaglia.

1. Saconney Teodoro.
1 *bis* Id. id.
3. Falchero sac. Gio. e geometra Angelo.
5. Figarolo di Groppello marchesa Felicita in Guasco di Bisio.
7. Id. id.

9. Boga Maria e socie
11. De-Fernex madre e figli fu Carlo.
13. Davicini avv. Cesare
15. Fenoglio Carlo Gio. fu Carlo.
15*bis* Rattone cav. Cesare.
17. Metrale Claudina ved. Reordino.
19. Pero Pierina ved. Laurella.
21. Collino avv. Gio., Vittorio fratelli fu Enrico.
23. Rastelli Carlo.
23*bis* Ruscone fratelli.
25. Ostorero fratelli di Celestino e Bonetta Margherita ved. Ostorero.
27. Id. id.
29. Marietti Eugenia ved. Marengo. Righini di S. Albino Vittorio.
31. Ronco Bartolomeo.
33. Tabasso Carlo
35. Baldracco Gio.
49. Mertz Carolina ved. Cannaferina.
65. Bedoni Felice.
71. Gioda avv. Simone.
73. Pino Gius. fu Vitt.
79. Pagge Leonardo.
81. Id. id.
105. Henry Alessandro.
119. Bacher Riccardo fu Paolo.
139. Casarotto Antonio fu Luigi.
141. Caranzano Gio fu Giovanni.

2. Lancia Giuseppe.
4. Cerruti e condomini
6. Boasso Antonio e Margherita fu cav. Luigi.
6*bis* Id. id.
8. Id. id.
10. Macario Luigi.
12. Croce Carlo.
14. Testa Giovanni di Raimondo.
16. Menzio Carlo.
18. Concistoro Evangel.
20. Id. id.
22. Colombo Maria in Guglielmetti Gius.
24. Goffi Maria fu Gius. e Villata Franc.
26. Id id.
30. Lovera Annetta in Delbecchi.
32. Cerruti Ida in Varale.
34. Roggiero avv. Pier Carlo e Perotti Vincenzina coniugi.
36. Clerico Pietro.
38. Arneudo Giacomo.
40. Ferrari d'Orsara conte Giuseppe.
42. Municipio di Torino (Scuole Rayneri).
44. Id id.
46. Becchia Innocenzo di Giuseppe
46*bis* Giacoma Maria in Cerutti.
48. Perrone Angela ved. Bonelli.
50. Id. id.
68. Zorio Giac. e Calisto
70. Morgari Luigi.
72 Bedoni Felice.
76. Revello Carlo.
78. Gnifetti cav. Giov.
116. Gajotino Giuseppe e Giuliano fratelli.
122. Gnifetti Emilio.
124. Ravera Giovanni e Stefano di Ant.
146. Galli Antonio.

ORTI (via degli), prima via a destra di via al Ponte Mosca (**M 7**). **Pret. Mand. VII**, Sez. Borgo Dora.

4. Matthey cav. Agost.
3. Id. id.

2. Franceschini Tommaso fu Gio.
4. Chiabotto Teresa in Salvaia.
6. Debernardi cav. Francesco. Frisetti Aniceta in Lampugnani.

ORTO BOTANICO, sesta via a sinistra di via Sant'Anselmo fino al corso Massimo d'Azeglio (**I 15**). **Pret. Mand. V**, Sez. Borgo S. Salvatore.

Così chiamato il Giardino della Regia Università al Valentino.

5. Mongini Carlo.
7. Gatti Bradamante ved. Agnetis e figli.
9. Ballario Emilio.
13. Grosso Luigi.
15. Roggia Giov., Giacomo e Benedetto fu Giuseppe.
23. Moser Giovanna.
25. Id. id.
27. Ferreri Matteo.

6. Ferreri d'Alassio marchesa Onorina in Ferrero di Palazzo e Ormea.

10. Momigliano fratelli (Ditta).
14. Rivetto Teresa in Bosso.
16. Istituto Omiopatico
18. Milone Giuseppe.
20. Clerico Pietro.
22. Marietti Eugenia ved. Marengo. Righini di S. Albino Vittorio.
24. Pavesio coniugi.
26. Vigliani fratelli fu Domenico.
28 Mancio Luigi.
30 Id. id.

OSPEDALE (via dell'), da piazza San Carlo angolo sud, a Po (**M 10**). Sino ai Num. 5 e 14 **Pretura Mand. III**, Sez Monviso; dai Num. 7 e 16 al fine **Pret. Mand. IV**, Sez. Po.

Trovasi in questa via l'Ospedale Maggiore di San Giovanni, edifizio innalzato su disegno del conte Amedeo di Castellamonte nel 1680.

1. Barbaroux Giovanni Battista.
3. Ceriana Mayneri conte Carlo e Gius. fu Pietro Carlo.
5. Demichelis Massimo e Cesare fratelli
7. LL. AA. RR. di Savoia Principi.
9. Id. id.
11. Id. id.
13. Weill-Veiss nobile Ignazio.
15. Id. id.
17. Costa Carrù della Trinità conte Paolo.
19. Id. id.
21. Id. id.
23. Demanio dello Stato Ospedale milit.).
25. Id. id.
27. Id. id
29. Monastero di San Giuseppe.
31. Id. id.
33 Mendicità istruita.
35. Id. id.
37. Istituto delle Rosine.
39. Id. id.
41. Id. id.
45. Germano Rosalia vedova Servais.
47. Claretta bar. Gaud.
49. Id. id.
51. Faccio Mario.
53. Lana Annetta in Chicco.

2. Municipio di Torino (R. Questura).
4. Gromo di Ternengo conte Eman. Ferd.
4*bis* Junch Bened.
6. Guala Carlo e Linda fu Gius. e Guala Carlo fu Ant.
8. Croce avv. Carlo. Ganna geom. Giac.
10. Pomba Cesare.
12. Polar Angelina in Brufati. Traversa Emanuela e Paolina fu Gius. Costa cav. Pietro e De Chievres Maria coniugi.
17. Olivetti fratelli.
16. 16*bis* Lavalle sor.
18. Arnaud Avena Gius. e Federico fu Giovanni Maria.
20. Id. id.
22. Thaon di Revel di S. Andrea marchese Emanuele.
24. Id. id.
26. Camera di Commercio ed Arti.
28. Id. id.
30. Demanio dello Stato (Museo industr.).
32. Id. id.
34. Ospedale di S. Giov.
36. Id. id.
38. Id. id.

40 De Medici Luigi. Ospedale di S. Giov.
42. Opera della Maternità
44. Id. id.
46. Borella ing. comm. Candido.
48. Id id.

50. Morra di Lavriano conte Roberto.
52. Id. id.
54. Id. id.
56. Vitale cav. avv. Cesare.

PACIOTTO Francesco, tra via Vittorio Amedeo II e corso Vinzaglio, parallela a via Cernaia (**G 8**). **Pretura Mand. III**, Sez. Monviso.

Ingegnere militare che disegnò e costruì la Cittadella di Torino nel 1564; le fortificazioni di Savigliano, Nizza, Vercelli e Cuneo; e diede a Madrid i disegni dell'Escuriale. Nacque in Urbino nel 1521, e quivi morì il 13 di luglio del 1591.

2. Bertolotti monsignore Giuseppe.

PADOVA, borgo oltre Dora, sesta via da aprirsi parallelamente a nord-est del corso Firenze (**O 6**). **Pretura Mand. VII**, Sez. Borgo Dora.

Capoluogo della provincia omonima. Abitanti 70,753. Città antichissima, fondata, giusta la tradizione, da Antenore (12 sec. a. C.). Possiede splendidi edifizi, fra i quali il palazzo *della Ragione* colla celebre sala. L'Università stabilita nel 1222 è fra le più antiche, e sommi italiani, Dante, Petrarca e Tasso la frequentarono; Galileo vi insegnò.

Banca Popolare (*in liquidazione*).

PALAZZO DI CITTÁ (via del), da piazza Castello alla piazza omonima (**L 8**). **Pret. Mand. I**, Sez. Dora. Detta anticamente via dei Panierai.

Da questa via si accede al palazzo municipale, incominciato coi disegni di Francesco Lanfranchi nel 1659 ed inaugurato nel 1663 da Carlo Emanuele II.

4. Gilardini fratelli.
3. Id. id.
Gianoli Giuseppe
5. Rey cav. Giacomo fu Giacomo.
7 Rignon cav. Vittorio e Cristina fu Enr.
9. Raymond Francesco e Lodovico.
11. Rigat madre e figli fu Giuseppe, Rigat fratelli fu Lorenzo e Rigat fratelli e sorella fu Francesco.
13. Vinassa Gius., Battaglino Francesco, Torre e Pastore. Ceppi conte Carlo.
Vigitello frat. e sor. fu Giacomo.
Stevano Ant. di Gio.
Rizzetti Carlo.
Montabone Enrico.
Corrà Maddalena vedova Ferrero.
Balbino Carlo e Vittorio fu Alessandro.
Contini Pietro e Merlino sorelle.
Levi fratelli e sorelle fu Leone.
Varetto Giuseppe e Domenica.

15. Vinassa Gius., Battaglino Francesco, Torre e Pastore. Ceppi conte Carlo ed altri.

2. Brizio Gaetano e Stefano di Fortunato.
4. Di Savoia Carignano Principe Tommaso.
6. Rossetti Pietro fu Giuseppe.
8. Boron Tullio fu cav. Carlo Felice.
10. Id. id. Gili Orsola in Margary.
12. Franchino Emma e Maddalena sorelle
14. Giolino Alessandro fu Francesco. Capriolo Ermenegildo e cugini. Zabert Vittorio ed Alberto fratelli.
16. Confraternita dello Spirito Santo. Municipio di Torino (Parrocchia del Corpus Domini). Ostorero Andrea.
18 Ballario dott. Ferdinando fu Giorgio.

PALAZZO DI CITTÁ (piazza del), di fronte al Palazzo omonimo (**L 8**). **Pret. Mand. I**, Sez. Dora.

Edificata nel 1756, su disegno del conte Benedetto Alfieri; non più modificata, salvochè nel porticato verso via Garibaldi.

1. Sappa M. in Cian.
3 Municipio di Torino (Palazzo municip.).
5. Della Chiesa di Cinzano contessa Polissena in Galleani d'Agliano e Da Conturbia Cristina Teresa Fanny e Galleani d'Agliano contessa Melania.

2. Municipio di Torino (Palazzo municip.).
4. Della Chiesa di Cinzano contessa Polissena in Galleani d'Agliano e Da Conturbia Cristina Teresa Fanny e Galleani d'Agliano contessa Melania.
6. Laugier cav. Adolfo.

PALEOCAPA Pietro (piazza), tra piazza Carlo Felice e v. Venti Settembre (**I 10**). **Pret. Mand. III**, Sez. Monviso.

Rinomato ingegnere e ministro per dieci anni di Vittorio Emanuele II, nato in Bergamo addì 11 di novembre del 1788, morto in Torino il 13 di febbraio del 1869. Associò il suo nome alle più grandi opere pubbliche. Torino gli eresse un monumento.

1. Avogadro di Collobiano cav. Vittorio.
2. Engelfred Teresa ved. Bertetti.

PALERMO, corso diagonale dal ponte sulla Dora della strada al R. Parco all'estremità nord di v. Aosta, presso la cinta daziaria (**N 5**). **Pret. Mand. VII**, Sez. Borgo Dora.

Città della Sicilia, Capoluogo di Provincia, con bellissimo e grandioso porto commerciale. Conta 241,618 abitanti. In questa città si iniziarono sino dal 1848 i primi moti tendenti all'unità e libertà d'Italia. Fu presa da Garibaldi nel 1861.

1. Nebiolo e C. (Ditta)
3. Id. id.
2. Bevilacqua fratelli (Ditta).

PALESTRO (corso), a sinistra di via Garibaldi prima di piazza Statuto (**H 8**). **Pret. Mand. II**, Sezione Moncenisio.

Villaggio nel circondario di Mortara, poco lungi da Vercelli, presso cui ebbe luogo il 30 di maggio del 1859 la prima battaglia contro gli Austriaci. Abit. 3067.

1. Piccino Filippo.
1*bis* Municipio di Torino (Museo merciologico).
3. Triulzi Gio. Batt. e Guglielmo fu Angelo.
5. Ajello comm. Luigi.
7. Lange Natale.
9. Boffa fratelli e sor.a fu cav. Giacomo.
13. Municipio di Torino (Lavatoio pubblico)

2. Costa eredi Carlo.
2*bis* Perazzi Lata Gio. Eugenio.
4. Ballerini Velio cav. avv. Giuseppe.
6. Triulzi Gio. Batt.
8. Id. id.
8*bis* Id. id.
10. Id. id.
14. Collegio Artigianelli.
16. Pelli ing. Luigi.
18. Id. id.
20. Id. id.
22. Negri cav. avv. Candido

PALLAMAGLIO, quarta via a sinistra di via Nizza dopo il corso del Valentino (**L 13**). **Pretura Mand. V,** Sez. Borgo S. Salvatore.

Sito dove anticamente si giuocava con palle e martello di legno (maglio).

1. Occelletti fratelli e sorelle fu Giorgio.
2. Giriodi di Monastero teol. Filippo, Berteu, Casalegno, Scala, e Roero di Monticelli.
3. Occelletti fratelli fu Giorgio.
4 Id. id.
5. Id. id.
6. Id. id.
9. Olivero e condomini (Casa Parrocchiale del Sacro Cuore di Maria).
10, 10*bis* Fassin Gius.
17. Caramora Pietro e Paolo frat. per la loro prole.
42. Id. id.
44. Id. id.
46. Società Isolato San Teodosio.
49. Id. id.
48. Id. id.
21. Porrino ved. Felicita e figli Emm. e Matilde.
20. Id. Id.
22. Sartoris sac. Domen. ed altri.
27. Ottino ing. Cesare.
24. Id. id.
31. Giacosa prof. cav. Piero.
30. Ottino ing. Cesare.
33. Calandra cav. Davide.

PALMIERI (Borgo S. Donato), sesta via a sinistra di via S. Donato (**F 6**). **Pret. Mand. VII,** Sezione Borgo Dora.

Valente disegnatore ed incisore, diresse per molti anni la Scuola Municipale di disegno. Morì nell'anno 1850.

24. Galeazzi Carlo.
28. Id. id.
36. Galeazzi Giovanni.

PAPACINO Alessandro Vittorio, prima via a destra del corso Oporto dopo il corso Siccardi (**H 9**). **Pretura Mand. III,** Sez. Monviso.

Distinto scrittore di scienza militare, nato a Villafranca nel 1714 e morto nel 1786.

1. Chiesa avv. Felice.
7. Visetti Tommaso

PARCO (strada del R.), a destra del corso Regina Margherita all'incontro del corso S. Maurizio. Conduce al Camposanto e al R. Parco, antica residenza estiva dei duchi di Savoia in cui trovasi ora la Manifattura dei Tabacchi (**O 6**). **Pret. Mand. VII,** Sez. Borgo Dora.

1. Raby cav. Michele fu Francesco.
16. Testa Gius. fu Evasio
3 Raby avv. Luigi fu Francesco.
18. Ariodante Franc.
20. Rovei Luigi.
5. Id. id.
24. Bianchetta Gius. ed Angela in Fiorito.
7. Id. id.
26. Bianchetta Angela in Fiorito.
30. Stanzani comm. Filippo.
4. Raby cav. Michele fu Francesco.
36. Sperati Luigia nata Emanuel.
6. Id. id.
14. Marino, Simone Luigi e Teresa ved. Appendino.
52. Savarino Gio. Batt. e Vercellone Rosa coniugi.

PARINI Giuseppe, quinta via a destra del corso Vittorio Emanuele II, oltre la piazza Carlo Felice (**I 10**). **Pret. Mand. III,** Sez. Monviso.

Poeta lirico milanese, nato in Bosisio il 22 di maggio del 1729, morto a Milano il 15 agosto del 1799, scrisse la satira *Il Giorno*, flagellante la mollezze dei suoi tempi e altre poesie pregiatissime.

1. Mazzonis cav. Carlo fu Paolo.
2. Spurgazzi Gio. Batt.
3. Ricchiardi Enrico.
4. Municipio di Torino (Ginnasio Massimo d'Azeglio).
5. Id. id.
6. Id. id.
7. Perotti cav. avv. Pietro.
8. Id. id.
9. Id. id.
11. Pichetto Carolina e Paolina fu Albino.
40. Martinotti fratelli e sorelle.
13. Borgo Giovanni.
15. Credito Fondiario del Banco di Napoli
42. Id. id.
17. Id. id.

PARMA, seconda via trasversale alla strada al Parco oltrepassata la Dora (**N 7**). **Pret. Mand. VII,** Sez. Borgo Dora.

Bella città, Capoluogo di Provincia, nell'Emilia, posta sulla ferrovia tra Piacenza e Modena. Già repubblica nel medio evo, sede poi dei principi Farnesi e dei Borboni, con oltre 43,000 abitanti.

1. Corrà avv. Giuseppe.
62. Delmastro, Vaudetti, Testore e Demezzi (Ditta).
3. Id. id.
64. Bertelà Pietro.

PASSALACQUA Giuseppe Luigi, a metà di piazza dello Statuto a sinistra (**H 7**). **Pret. Mand. II,** Sez. Monginevro.

Generale, nato in Torino il 9 dicembre del 1794, morto alla battaglia di Novara il 23 marzo del 1849.

1. Chiapusso Erminia.
2. Agosti Giuseppe.
3. Molinari Rosa in Artusio.
4. Agosti Annetta in Perucca.
4. Ceriana Vincenzo.
9. Boggio madre e figlio
6. Gazelli di Rossana nobile Giuseppina.
14. Massola Giuseppe.
8. Id. id.
40. Rizzoglio Giacomo.
42. Moscioni Giulio-Cesare, e sor. di Ant.
44. Id. id

PASTRENGO, sesta via a destra di via Sacchi sino al corso Siccardi, parallela a via Legnano (**H 12**). **Pret. Mand. V,** Sez. Borgo S. Salvatore.

A ricordo della battaglia combattuta e vinta dall'esercito piemontese contro l'austriaco il 30 aprile del 1848. Villaggio presso Verona.

1. Bajetto geom. Gio.
2. Vayra comm. Carlo fu Lodovico.
3. Perino Dom. Fedele.
5. Corso geom. Gius.
12. Cora Emma, Paolina e Daria fu Giac.
11. Magnico Francesca in Calleri.
44. Id. id.
15. Denis cav. Agostino.
46. Id. id.
17. Ramella Bartolomeo fu Lorenzo.

PAVIA, via fra il corso Palermo e la via Aosta, oltre il corso Brescia (**N 5**). **Pret. Mand. VII,** Sez. Borgo Dora.

Antica città italiana, nota per la sua celebre Università e per la sua vicina Certosa, sita presso la riva del Ticino nel Po; rinomata nella storia della Lega Lombarda. Abitanti 29,733.

PERRONE Ettore, a sinistra di via Garibaldi prima del corso Palestro (**H 8**). **Pret. Mand. II,** Sezione Moncenisio.

Generale, nato in Torino il 12 gennaio del 1789, morto alla battaglia di Novara il 23 marzo del 1849.

1. Opera di S. Paolo.
2. Bertelli Giovanni fu Giuseppe.
3. Rossi Angelo, senatore del Regno.
4 Municipio di Torino (Museo Merciolog.)
3bis. Id. id.
8. Tiboldo Secondino.
5. Ajello comm. Luigi.
10. Boffa fratelli e sor. fu cav. Giacomo.
9. Parrocchia di Santa Barbara.
12. Id. id.
11. Id. id.
14. Municipio di Torino (Lavatoio).
16. Agnelli mad. e figlio.

PERUGIA, seconda via da aprirsi parallela a nord-ovest della strada al Parco (**O 6**). **Pret. Mandamento VII,** Sez. Borgo Dora.

Città principale dell'Umbria sulla destra del Tevere; una delle dodici antiche capitali etrusche, con oltre 51,000 abitanti. Ricca per opere d'arte, segnatamente architettura e pittura.

PESCATORI (via dei), da via Barolo a Po, parallela a piazza Vitt. Eman. I (**O 10**). **Pret. Mand. VI,** Sez. Borgo Po.

Per essere in vicinanza al Po, aveva molte casipole di pescatori.

1. Municipio di Torino
4. Prato Previde cav. Cesare
3. Sogno Pietro fu Antonio.
6. Schiari Ernesto per la sua prole.
5. Monti Gioachino.
8. Id. id.
7. Leoni ing. Leone. Petiticomm. ing. Eur.
10. Capello di S. Franco conte Paolo.
9. Clerico Giuseppa-Adele in Meranghini.
12. Claretta conte Federico, Carolina in Spanna e loro madre Alessandri cont. Marianna.
11. Id. id.
2. Sella Emilia in Carrassi del Villar.
14. Vaglienti cav. avv. Cesare.

PESCHIERA (corso), a mezzodì della piazza d'Armi (**G 12**). **Pret. Mand. V,** Sez. Borgo San Salvatore.

Fortezza del Veneto sul lago di Garda, presa agli Austriaci dall'Esercito Piemontese il 30 maggio del 1848. Al suo assedio segnalossi Ferdinando, duca di Genova.

25. Roccati teologo Alessandro.
45. Alloatti Alessandro ed Alloatti Candida coniugi.
27. Guglielminetti Rosa.
29. Albano Bonifacio e figlio Antonio.
53. Radicati di Brozolo conte Cesare, Arialdo e Giuseppe di conte Casimiro.
31. Albano Antonio
33. Branco Lorenzo.

PETRARCA Francesco, prima via a sinistra di via Nizza, oltre la piazza Nizza (**I 15**). **Pretura Mand. V,** Sez. Borgo S. Salvatore.

Celebre erudito e poeta, nato in Arezzo nel 1304, incoronato in Campidoglio nel 1341, morto in Arqua (Padova) il 18 luglio del 1374. Scrisse molte opere latine, varie Canzoni e un gran numero di Sonetti indirizzati a Laura, tipo ideale di donna. Esso è il più gentile e delicato fra i nostri grandi poeti.

1. Golzio Carlo e Gio.
4. Golzio Carlo e Gio.
9. Gariglio Domenico. Lisa Carlo.
6. Golzio Maurizio, Carlo e Gio.
11. Brignone Giovanni e Masanti Teresa coniugi.
10. Maestri Giulio.
12. Bajetto Giovanni.
13. Rosso Maddalena in Perino. Maganza Gius. di Luigi.
14. Id. id.
16. Cauda Luigia in Fornas cav. Gioach.
17. Giraud Giovanni.
18. Perrero avv. Dom.
19. Masoero Seb. (Eredi).
20. Cellerino Giacomo e Steffens Paolina vedova Valentiny.
21. Id. id.
22. Id. id.

PEYRON Amedeo (Borgo S. Donato), parallelamente a sud-ovest della via Cibrario (**F 7**). **Pretura Mand. VII,** Sez. Borgo Dora.

Celebre linguista, coltissimo letterato, autore di una rinomata *Grammatica* e d'un *Dizionario della lingua copta*, illustratore dei manoscritti greci del Museo Egizio, nato in Torino il 2 ottobre 1785 e morto il 27 aprile 1870.

2. Bellani ing. Paolo.
25. Gianoli, Accino, Piccini e Villata.
4. Id. id.
26. Beltramo Leopoldo ed Ossola Teresa coniugi.

PIAZZI Giuseppe, seconda via a sinistra del corso Peschiera, dopo il corso Siccardi (**F 12**). **Pretura Mand. V,** Sez. Borgo S. Salvatore.

Dottissimo ecclesiastico, filosofo e astronomo valente; direttore dell'Osservatorio di Palermo. Nacque in Ponte della Valtellina il 16 luglio del 1746, morì in Napoli il 22 luglio del 1829.

1. Albano Antonio.
2. Bianco Lorenzo.
3. Monaco Felice, e Giai Minietti Cecilia coniugi.
4. Ribba Michele.
6. Bechis eredi del cav. geom. Luigi.
5. Lupano Carlo fu Gio.
8. Cocito cav. ingegn. Ferdinando.
5bis Id. id.
9. Girotto Carlo e Dozzita Giulia coniugi.
24. Panetto Luigi.

PIETRO MICCA, nuova via diagonale tra le piazze Castello e Solferino (**L 9**). **Pretura Mand. I,** Sez. Dora.

Minatore di Sagliano Andorno che col sacrificio della propria vita salvò Torino, nell'assedio dell'anno 1706. Davanti alla cittadella gli fu eretto un monumento.

1. Società di risanamento e costruz.
21. Devecchi cav. avv. Giuseppe.
3. Id. id.
45. Delleani ing. Agost.
48. Delleani ing. Agost.
17. Lanza Ottavia e Flaminia in Silvetti.
20. Maggia Giuseppe.
22. Id. id.

PINELLI Pier Dionigi (Borgo S. Donato), penultima a sinistra del corso Principe Oddone, prima del corso Regina Margherita (**G 6**). **Pret. Mand. VII,** Sez. Borgo Dora.

Avvocato, presidente della Camera dei Deputati, ministro di re Vittorio Emanuele II, nato il 25 maggio 1804 e morto a Torino il 22 aprile 1852.

15. Facelli avv. Cesare.
19. Manero Antonio. Bellone Gio.
31. Marcellino Carolina. Quartara Anna in Rippa.
33. Id. id.
35. Battioli Felicita fu Pietro.
50. Fassio Carlo.
52. Varvello coniugi.
54. Molino Paolo e Rossotto Giovanni.

PINEROLO, penultima a sinistra della via Ponte Mosca, prima della cinta daziaria (**M 4**). **Pretura Mand. VII,** Sez. Borgo Dora.

Incerta è l'origine di questa città. Essa andò quasi sempre soggetta alle medesime vicende della contea di Torino, di cui faceva parte. Dal 1295 al 1418 fu sede dei Principi d'Acaja e di Morea, conti del Piemonte e signori di Torino. Capoluogo di Circondario. Popolazione 17,422.

17. Amperore coniugi.
19. Montabone fratelli.

PINGONE Filiberto, barone di Cusy, seconda via a destra della via S. Domenico, oltre il corso Valdocco (**H 7**). **Pret. Mand. II,** Sez. Moncenisio.

Storico ed antiquario, autore dell'opera intitolata *Augusta Taurinorum*, nato a Chambéry il 18 gennaio 1525, morto a Torino il 18 aprile 1582. È sepolto nella chiesa di S. Domenico.

1. Perino-Rizzio e nip.
2. Gilardi Lucia in Poesio e Poesio Rosa in Lisa Mattia.
3. Musso Domenico.
4. Id. id.

PIO QUINTO, prima via a sinistra di via Nizza (**L 12**). **Pret. Mand. V,** Sez. Borgo S. Salvatore.

Michele Ghislieri, papa con tal nome, nato a Bosco (Alessandria) da poveri ed oscuri genitori il 17 di gennaio 1504, morto a Roma il 1° di maggio 1572. Mecenate delle arti, protettore degli studii.

1. Marsengo cav. Francesco.
3. Clary Aldringen cont.ª Maria Edmea vedova Nicolis di Robilant.
7. Serra Bernardo.
9. Martini Domenico e Francesco fratelli.
11. Istituto di S.ª Maria.
11*bis* Id. id.
13. Cisa Asinari di Gresy marchese Luigi.
15. Tavola Valdese.
17. Id. id.
17*bis* Bracco Giovanni.
23. Cerruti e condomini (Istituto Salesiano).
25. Morglia Camillo e Gio. Augusto frat.
27. Faichero fratelli.
29. Cerruti e condomini.
31. Ricci des Ferres bar. Carlo.
33. Hurault de Vibraye conte Renato.
4. Reycend comm. ing. Angelo.
6. Copasso Luigi.
8. Morello Matilde fu Lorenzo.
10. Migliasso Maria fu Giuseppe.
12. Università Israelitica
14. Crosa Gaspare-Francesco e Brooks Marianna figlio e mad.
14*bis* Goffi Maria di Gius.
16. Salomone Franc. fu Michele.
18. Assalini Arrigo per la sua prole.
20. Id. id.
26. Ripa di Meana marchese Remigio.
28. Durando Margh. ved Berruto, e Rodin Adele ed Edvige.
30. Figarolo di Gropello marchesa Felicita in Guasco di Bisio.
32. Id. id.
34. Occhetti-Trombetta Bernardo.
36. Occhetti Netty Antonietta in Ducco.

PIOSSASCO, quinta via a destra del corso Napoli (**I 4**). **Pret. Mand. VII,** Sez. Borgo Dora.

Fu capo d'uno dei più illustri e antichi contadi del Piemonte. Comune nel mandamento di Orbassano. Popolazione 4148. Ha le rovine di un castello e parecchie industrie.

8. Garbolino coniugi.
10. Bertinetti madre e figli. Benna coniugi.
14. Saroglia Emilio.

PISA, oltre Dora, prima via parallela a nord-est del corso Firenze (**N 7**). **Pret. Mand. VII,** Sezione Borgo Dora.

Antica ed illustre città posta sull'Arno a pochi chilometri dal Mediterraneo, con 53,552 abitanti. È celebre la sua torre pendente e il Duomo ove Galileo intuì la teoria del pendolo.

15. Mazzetti Giuliano.
27. Albertazzi fratelli.
29. Viara Franc. fu Stef.
31. Bevilacqua Gio. Batt. fu Gio. Batt.
39. Goglio ing. Gius.
41. Cottino Antonio.
43. Albesiano-Pio Carlo.
45. De Silvestri cav. prof. Antonio.
47. Stanzani comm. Filippo.
40. Bissattini Vittore.
42. Amigoni cav. Ang. (eredi di).
44. Vecchietti Oreste e sorelle.
46. Levi comm. Ernesto e Bedarida Clemente.
52. Grosso Francesco.

PLANA Giovanni, prima via a destra di piazza Vittorio Emanuele I (già Ripari) (**N 10**). **Pretura Mand. IV,** Sez. Po.

Matematico, correttore del meridiano di Torino, autore della colossale opera intitolata *Teoria del movimento della terra*, nato a Voghera l'8 di novembre 1781, morto a Torino il 20 gennaio 1864.

4. Brocchi fratelli.
5. Gerbino avv. Amed.
7. Comba Giustina in Faa.
9. Ferreri avv. Oscarre.
11. Germano Rosalia vedova Servais.
2. Demanio dello Stato (Biblioteca milit.).
4. Istituto Rosine.
6. Id id.
8. Id. id

PO (via), aperta per ordine di Carlo Emanuele II, su disegni del conte di Castellamonte, da piazza Castello mette al fiume Po e al ponte in pietra fatto costruire da Napoleone I nel 1810, su disegni dell'Ing. Pertinchamp (**M 10**). Numeri pari, **Pretura Mand. IV,** Sez. Po; dal numero 1 al 27, **Pretura Mand. I,** Sez. Dora; dal 29 al fine dei dispari **Pret. Mand. VI,** Sez. Borgo Po.

1. Musy cav. Vincenzo. Reviglio della Veneria cav. Cesare Ferdinando e Luigia fu Carlo.
3. Giriodi di Monastero Clementa in Coardi di Carpenetto.
5. Pantaleone cav. avv. Angelo Luigi.
7. Piccola Casa della Divina Provvid.
9. Hebert contessa Adele in Ferreri d'Alassio.
11. Id. id.
13. Univers. degli Studi.
15. Id. id.
17. Id. id.
19. Id. id.
21. Nomis di Cossilla madre e figli.
23. Ceriana ing. Franc. e nipoti fu Gius.
25. Id. id.
27. Rignon conte Felice
29. Ospizio di Carità.
31. Id id.
33. Ospizio di Carità. Municipio di Torino.
35. Ospizio di Carità.
37. Id. id.
39. Montù Ernesto.
41. Id. id. Sacerdote Camilla in Sacerdote.
43. Id. id.
45. Id. id.
47. Trucchi teol. Giac.
49. Confraternita della SS. Annunziata.
51. Engelfred Enrico.
53. Ordine Mauriziano.
55. Id. id.
57. Id. id.
2. Arnaud di S. Salvatore conte Alberto.
4. Ospizio di Carità.
6. Janetti fratelli.
10. Bertolino madre e figli. Foa Abram Leon fu Gabriel. Minola frat fu Luigi.
12. Id. id.
14. Rignon conte Felice.
16. Parrocchia di San Francesco da Paola
18. Demanio dello Stato (Istituto biologico)
20. Spanna cav. Camillo (eredi di). Celesia di Vegliasco barone Alessandro e Maria-Teresa.
22. Spanna cav. Camillo (eredi di).
24. Simondetti Luigia in Palestrino. Bisie Luigi.
26. Opera Pia Viretti.
28 Alman cav. Felice.
30. Iuva Giulia in Cavalli.
32. Maritano Lorenzo ed Emilia.
34. Id. id.
36. Pich comm. avv. Domenico.
38. Id. id.
40. Murialdo teol. Leonardo e nipoti fu Ernesto.
42. Delgrosso Adolfo.
44. Canta Francesco.
46. Blanchi Giuseppe.
48. Borbonese contessa Adele in Viglietti.
50. Osped. Carmagnola.
52. Prever Giovanna.

PONTE MOSCA (via al), in prolendimento della via Milano, da piazza Eman. Filiberto alla cinta daziaria (**L 6**). **Pret. Mand. VII,** Sez. Borgo Dora.

Dall'ingegnere che lo costrusse nel 1830, Carlo Mosca, nato in Occhieppo Superiore (Biella) il novembre 1792, m. in Torino il 13 luglio 1867. Diede pure il disegno della facciata della Basilica Maggiore nel 1835.

1. Teppa Ferdinando fu Angelo.
3. Compag. d'Assicurazioni in Venezia.
5. Id. id.
13. Soc. anon. ferrovia Torino-Ciriè-Lanzo.
15. Id. id.
17. Ansaldi Antonio.
19. Colombo Mauro.
21. Romero Franc. e sor.
23. Morino Bernardo fu Antonio.
23*bis* De Giuli Giuseppe e Giov. di Giov.
25. De Giuli Gio.
27. Sacco Alessandro.
27*bis* Boniscontro coniugi.
29. Bass Vittorio e Abrate Antonio.
31. Id. id.
45. Ramella Carlo.
47. Gindro Giuseppe.
49. Masera Giuseppe.
51. Boffa Gio. e Napione Alberto.
53. Buzzo-Margari Gius. e Vittino Maria coniugi.
53*bis* Ramella fratelli.
55. Ramella Felice.
57. Resegotti Lorenzo.
2. Cairola teol. Gio. Glena Francesca in Bergesio. Franceschini Tommaso fu Giov.
4. Matthey cav. Agost.
6. Id. id.
8. Remmert Andrea.
10. Biscaretti di Ruffia conte Roberto.
12. Parrocch. di S. Gioachino (B° Dora).
14. Ravera avv. Luigi.
16. Id. id.
18. Gilardini fratelli.
20. Poccardi cav. Gius.
22. Id. id.
24. Id. id.
26. Municipio di Torino (Scuole Aurora).
32. Coero-Borga Vittor. fu Gio.
34. Negro Natalina ed Usino Margherita
36. Vercelletti Gio. e Rolando Olimpia coniugi.
38. Ansaldi Michele.
40. Id. id.
62 Sclopis ing. Vittorio.

PONZA Michele, seconda a destra del c. Re Umberto (**H 10**) **Pret. Mand. III,** Sez. Monviso.

Distinto filologo, autore del *Dizionario Piemontese-Italiano*, nato nel 1770 e morto nel 1846.

3. Martore Costantino.
2 Ambrosetti cav. Vinc.
4. Id. id.

PORPORATI Carlantonio, seconda a destra di via al Ponte Mosca (**M 6**). **Pret. Mand. VII,** Sezione Borgo Dora.

Incisore in rame, nato nel comune di Volvera, (Torino) nel 1741, morto in Torino il 16 giugno del 1817.

1. Remmert Andrea.
3. Mendicità Istruita
4. Viara Francesco e Guglielminotti Irene coniugi.
6. Guglielminotti Domenica.

PORTA PALATINA (via), seconda a destra di via Garibaldi fino all'antica Porta omonima (**L 8**). **Pret. Mand. I,** Sez. Dora.

Antico monumento romano riformato, dove credesi abbiano dimorato Carlo Magno, Carlo il Calvo ed altri imperatori. Fu per qualche tempo abitato da conti e duchi di Savoia, poi fu carcere del Vicariato; ora è sede della scuola di Disegno e Ornato

1. Rondolino avv. Ferdinando.
3. Manca di Villahermosa zio e nipote, e Pensa di Marsaglia coniugi e contessa Maria.
5. Gioannini Sabina.
7. Municipio di Torino (Parrocchia del Corpus Domini). Gioannini Sabina.
9. Confraternita dello Spirito Santo. Rosso Nicola ed Augusto fu Carlo.
13. Rodetti cav. Cesare ed Irene fu Pietro. Gastaldi Paolo. Geymet comm. Eur. Fossati-Reyneri cav. Emanuele.
15. Calandra Claudio. Fossati-Reyneri conte Carlo Alberto.
17. Calandra Claudio.
19. Del Carretto di Balestrino frat. fu Dom. Bianco di S. Secondo cav. Domenico.

21. Pozzi Tancredi fu comm. Giuseppe.
23. Asilo Infantile di Poirino.
25. Id. id.
27. Regge Ignazio e Bruneri Gio Batt.
29. Raby cav. avv. Michele fu Franc.
31. Municipio di Torino (Ginnasio Balbo).
33. Id. id.
37. Id. id.

2. Rondolino avv. Ferdinando.
4. Id. id.
Canonico avv. Tancredi.
Clarotti avv. Roberto fu Taddeo.
Gozzani Eugenio.
Rigat eredi.
R. Ospizio di Carità.
6. Rokstol sorelle fu Vincenzo.
Restelli Luigia ved. Bosca.
Vighone ing. Cesare.
Ceretto Caterina in Tempo.
8. Seminario Arcivesc.
10. Id. id.
12. Borbonese fratelli di Carlo e cognata Mancardi.
14. Borbonese fratelli e cognata.
Rubeo Oreste fu cav. Luigi.
16. Id. id.
18. Id. id.
De-Giuli Giovanni.
20. Lista Civile.
22. Id. id.
24. Cimaz Maria ved. Giors e Cimaz sor. fu Pietro Michele
28. Di Savoia Principe Tommaso Duca di Genova.
30. Municipio di Torino (R. Scuola Tecnica Valperga Caluso).
35. Borbonese Marianna ved. Promis e figlie.
37. Bersso Maddalena ved. Marone e figlie Antonia, Teresa fu Pietro.
39 Marone Antonia in Daneo.
Brunero sorelle.
Boffa madre e figlie.
Giacchino Stefano e Vietto Caterina vedova Stroppiana.
41. Boffa madre e figlie.
43. Imperiale Stefano e Diena eredi di Giacobbe.
45. Rebaudengo conte avv. Emilio.
Blanchi Giuseppe.
Devalle frat. e sor.
Borani sorelle e Devalle Caterina in Miello.
47. Gastaldi Cristina vedova Goria ed Appiotti frat. e sorella.
Borbonese contessa Adele in Viglietti.
49. Osped. Carmagnola.
51 Prever Giovanna.

4. Matthieu avv. cav. Felice.
6. Demanio dello Stato (Museo d'antichità e Pinacoteca).
8. Demanio dello Stato (Telegrafi).
10. Demanio dello Stato (R. Poste).
12. Della Chiesa di Benevello Bianca moglie Piccono della Valle
14. Ratti Ersilia, Caterina e Maria fu Carlo Antonio.
16. Belli sorelle e Bruno Beuy in Spingardi
18. Balbo di Vinadio conte Cesare e consorte.
20. Banca Popolare di Torino (*in liquid.*)
20 *bis* Id. id.
22. Avondo Edoardo.
24. Lupi fratelli.
26. Righini Carlo fu Giacomo.
28. Chiaventone madre e figli.
30. Laguzzi Angela Carlotta in Colombo-Gabri.
32. Bosco Gius. fu Matteo. Bosco Felicina in Giani.
34. Ceriana ing. Arturo
38-40. Lunel di Cortemiglia frat. e sorelle.
42. Signorini Giuseppe di Vincenzo.
44. Peretti Maria Clementina moglie Battuello.
Richetti Lorenzo fu Gaspare.
46. Richelmy avv. Pietro.
48. Demanio dello Stato (Caserma Lamarmora).
52. Boniscontro Vinc.

PORTA PALATINA (Piazza), al termine della via di questo nome (**L 7**). **Pret. Mand. I.** Sezione Dora.

1. Guala Carlo fu Ant. Raby cav. avv. Michele fu Franc Rovagna Adelaide in Rastelli.
2. Municipio di Torino (Scuole serali di disegno).
3. Guala Carlo fu Antonio.

PRINCIPE AMEDEO (via), seconda via a sinistra di via Roma fino a piazza Vitt. Emanuele I (**N 10**). Sino ai numeri 10 e 11 **Pret. Mand. I**, Sez. Dora, indi al fine **Pret. Mand. IV**, Sez. Po.

Il Principe Amedeo di Savoia, secondogenito di Vittorio Emanuele II, fratello di Umberto I, Re d'Italia, nacque in Torino il 30 maggio 1845.

Giovanissimo combatteva a Custoza dove restava ferito. Tenne con saggezza per due anni la corona di Spagna, che depose volontariamente. Perdeva nel 1876 la consorte Maria Vittoria ed egli moriva fra il compianto universale il 18 gennaio 1890.

1. Tardivo Carlo.
3. Morelli di Popolo conte Paolo.
5 Demanio dello Stato (Pal. Carignano).
9. Id. id.
11. Id. id.
13. Colli di Felizzano march. Carlo.
15. Id. id.
15*bis* Demanio dello Stato.
17. Demanio dello Stato (Scuole Troya).
19. Id. id.
21. Id. id.
23. Ceriana fratelli e sorelle fu Giuseppe.
25. Pia avv. Secondo.
27. Migliarina Isidoro.
29. Gautier di Gontiengo conte Edoardo.
31. Trombetta cugini.
33. Beccaria cav. prof. Angelo.

PRINCIPE EUGENIO (corso), dall'intersezione dei corsi Regina Margherita e Valdocco all angolo nord di piazza Statuto (**H 7**). **Pret. Mandamento II**, Sez. Monceniisio.

Grande capitano della casa Savoia-Soissons, che aiutò alla liberazione di Torino nel 1706; nacque a Parigi il 18 ottobre 1668, e morì il 21 aprile del 1736. I quadri che rammentano le sue principali battaglie sono nella Pinacoteca Nazionale di Torino.

1. Ferrero cav. avv. Giuseppe.
2. Masoero Sebastiano (eredi di).
3. Castelli Lidia.
4. Cassa di Risparmio in Torino.
5. Id. id.
7. Id. id.
8. Givone Giovanni.
8 *bis* Id. id.
9. Perucca Enrico e Perucca Giovanni.
10. Istit. Buon Pastore.
11. Buzzetti Giosuè fu Antonio.
12. Id. id.
14. Ferrero Eugenio ed Alessandro fratelli e Casalegno geom. Giuseppe.
15. Piana cav Giovanni.
16-16 *bis* Id. id.
17. Id. id.
18. Preve Filippo.
20. Caffarel Adelina.

PRINCIPE ODDONE (corso), dal corso Vittorio Emanuele II oltre la ferrovia di Milano, sino alla barriera di Lanzo (**G 7**). Sino al num. 57, **Pret. Mand. III**, Sezione Monviso; dal 59 alla fine dei numeri dispari, **Pret. Mand. VII**, Sezione Borgo Dora; dal 2 al 24 **Pret. Mand. II**, Sez. Monceniisio; dal 26 alla fine dei numeri pari, **Pretura Mand. VII**, Sez. Borgo Dora.

Figlio di re Vittorio Emanuele II, nato in Torino, il di 11 luglio 1846, e morto a Genova il 22 di gennaio del 1866.

1. Municipio di Torino (Ammazzatoio).
3 Id. id.
5. Id. id.
7. Bolfo Francesca e Morero Francesca.
9. Givone Giovanni fu Giovanni.
15. Craveri cav. Ignazio fu Michele.
19. Baietto geom. Giov.
21. Buffo Giuseppe e Pacchiardi Margh. coniugi.
23. Marengo Giuseppe e Maria fu Gius.
25. Calvetti avv. Giuseppe e Bogino Silvia ed Angela sorelle.
27. Id. id.
29 Danielli Vincenzo.
31. Dettoni Giovanni.
33. Id. id.
35. Id. id.
37. Majat geom. Carlo.
39. Id. id.
45. Abbati ing. Ercole e Chiaramella avv. Ettore.
48. Id. id.
47. Toja Gaspare Gius.
49. Amey Paolo-Cesare, e Vinardi Gio.
51. Civelli frat. e sorelle e Bottani fratelli e sorelle.
53. Dovis Enrico fu Gio. per la sua prole.
57. Id. id.
63. Canuto Giorgio e Rubiola Maria con.
65. Avenati avv. Emanuele ed Ottavia fu Domenico.
67. Rubiola coniugi e figli.
69. Caffarel Alb. Ern.
71. Sacco Giuseppe.
73. Caffarel Paolo Ernesto.
75. Majna Margher. ved. Bianco.
77. Bianco Eugenia vedova Gelmini
79. Pulciano monsignore Edoardo.
81. Bosio e C. (Ditta).
83. Pozzo Luigi e Zerbola frat. e sorelle fu Lorenzo.
95. Bay Pietro e Piatti Rosa coniugi.

10. Preve Filippo.
12. Bertagna Alfonso e Davitto Luigia coniugi.
14. Levi avv. Samuel.
16. Busala causidico Innocenzo.
18. Bellia geometra Giuseppe.
20. Duchesne Carolina, Giraudi Caterina.
22. Fogliano Carlo e Maria fu Antonio.
Fogliano sorelle fu Vincenzo.
24. Id. id.
28. Fresia Maddalena in Rocca.
30. Raveri Pietro Gius. di Domen.
82. Ossola Gio. e Foggi Caterina coniugi.
84. Michela-Zucco ing. Giovanni.
86. Garetto Pietro e figli Francesco, Domenico, Solutore e nipoti fu Pietro
88. Id. id.
92. Rossi Angelo.
94. Id. id.
96. Id. id.

PRINCIPE TOMMASO (via), terza a sinistra del corso Vitt. Eman. II oltre il corso Massimo d'Azeglio (**L 12**). **Pret. Mand. V**, Sezione Borgo S. Salvatore.

Principe di Casa Savoia, nato il 21 dicembre del 1596, e morto in Torino il 23 gennaio del 1656. Ebbe molta parte nelle lotte della Reggenza dopo la morte di Vittorio Amedeo I.

1. Tavola Valdese.
3 Assalini Arrigo per la sua prole.
5 Fubini Luigi, Ernesto ed Adele.
7. Pallavicini marchesa Teresa in Durazzo.
9. Cavalchini Pietro (eredi).
11. Cibrario fratelli e sorelle fu Angelo e Cibrario Angela in Cortese.
13. Peyretti cav. Mich., Antonio e sorelle fu Remigio.
15. Frisetti avv. Ferdinando.
17. Ponza di S. Martino cav. Cesare.
19. Cane madre e figlio.
21. Canuto frat. fu Ant.
25. Società Asili infant.
27. Gargouz Maria ved. Toscani.
29. Derutto Luigi.
31. Berra ing. Cesare.
33. Mongini Carlo Vinc.
35. Ferreri d'Alassio Marchesa Onorina in Ferrero di Palazzo ed Ormea.
37. Debernardi Rosa in Debernardi Carlo.
39. Ducco Antonio.
41. Remondini Ottavio.
49. Caramora Paolo e Pietro per le loro proli nate e nasciture.
2. Malvano Giuseppe.
4 Segre avv. Alberto e Samuele di David.
8. Grandis Teresa ved. Poma, Silprandi-Poma Camilla e Poma Serafino.
10. Bachi Marco fu Tobia.
10 *bis* Bazzi Francesco.
12. Casalegno Gaetano.
14. Boasso Antonio e Margherita fu Luigi
14 *bis* Ughes cav. Gius fu Andrea.
16. Gilardi Giuseppe e Durando Francesca coniugi.
16 *bis* Adriani Gius.
18. Rivoira Giovanni.
18 *bis* Opessi cav. Gaetano.
20. Bertinetti Lucia fu Luigi.
22. Dellavalle Felice fu Vincenzo.
24. Bernacchi Giuseppe.
26. Ponza di S. Martino cav. Olderico.
28. Bollati comm. ing. Oreste.
30. Forno Angelo-Gio. e Telesforo fu Gio.
30 *bis* Id. id.
36. Peracca fratelli.
38. Id. id.
46. Società Isolato San Teodosio.
48. Id. id.
50. Id id.

PRINCIPI D'ACAJA, quarta via a sinistra della strada di Francia, parallela al corso Principe Oddone (**F 7**). Sino ai num. 36 e 45, **Pret. Mandamento III**, Sez. Monviso; indi al fine, **Pret. Mand. V**, Borgo San Salvatore.

Stipite dell'attuale Casa Regnante di Savoia, che ebbe grande importanza nel Medio Evo.

1. Bellani ing. Paolo.
1a Id. id.
1b Id. id.
3. Cornaglia Anna ed Albina fu Gio. Batt.
5. Battu Giovanni.
7. Gorgerino Enrico, Orlando, Angelina e Romilda fu Carlo colle loro proli.
9. Prono madre e figlie.
9 *bis* Facciotti Felicita moglie Rinaldi.

11. Degaspari Giovanni
15. Gatto Augusto.
17. Castagneto Alessio Michele e Franc.
19. Martinolo Angelo.
21. Turbarello-Vigna Pietro.
23. Nel Giacomo.
33. Malinverni avv. Carlo.
35. Ferraris Giorgio.
43. Municipio di Torino (Ammazzatoio).
45. Id. id.
53. Demanio dello Stato (Officine ferrov.).
55. Id id.
57. Id. id.

2. Giulietti Giuseppe.
4. Buzzetti fratelli.
26. Fagnoni Antonio e Faccio Angela coniugi.
28. Cortese Antonio Clemente fu Gius.
30. Pellegrini Bernard.
32. Municipio di Torino (Stazione di monta equina).
34. Municipio di Torino (Foro Boario)
36. Id. id
54. Depetro Giuseppe.

PRIOCCA Clemente Damiano, a levante di piazza Eman. Filiberto in direzione nord (**M 7**) **Pret. Mand. VII,** Sez. Borgo Dora

Ministro di Carlo Emanuele IV, nacque nel 1759 in Torino ove morì nel 1813. Lasciò parecchi importanti scritti.

3. Municipio di Torino (Ufficio del Dazio).
5. Bonavera Alessand.
7. Giacobino Ernesta.
9. Id. id.
11. Cappa Giovanni.
13. Grosso Pietro.
Cairola teol. Giov.
Glena Francesca in Bergesio.
Chiabotto Teresa in Salvaja Carlo.
15. Debernardi cav. Francesco.
17. Id. id.
Friselli Aniceta in Lampugnani.
19. Salvagno Carlo fu Luigi.
21. Mino sorelle.
23. Lista Civile (Lavanderia).

4. Rovei Luigi fu Gius.
6. Società anonima dei Molini di Dora.
8. Oberto Caterina in Rossotto.
10. Id. id.
12. Duprè avv. Adolfo.
14. Municipio di Torino.
16. Società anonima dei Molini di Dora.
18. Garesio Giuseppina, vedova Albano.
20. Id. id.
22. Id. id.
24. Società Ital. pel Gaz.
26. Fagnoni Antonio.
Faccio Giuseppe.
Faccio Angela in Fagnoni.

PRIVATE (via), prima a sinistra di piazza Solferino, (**I 9**). **Pret. Mand. III,** Sez. Monviso.

1. Piccola Casa della Divina Provvid.
2. Rolando Giuseppe
3. Rey Giovanni fu Ant.
5. Banca d'Italia.

PROMIS CARLO. (Vedi Carlo Promis).

PROVANA (Vedi Andrea Provana).

QUARTIERI (via dei), penultima via a destra [via] Garibaldi (**H 7**). **Pret. Mand. II,** Sez. Monce[si]
Dalle caserme di San Celso e San Daniele [fon]date d'ordine di Vittorio Amedeo II, su disegn[o] Juvara nel 1716.

1. Demanio dello Stato (Quartiere S. Celso)
2. Martinolo Giac[omo]
3. Municipio di Torino (Quartiere S. Daniele).
4. Bertolotti Barto[lomeo]
5. Sillano sorelle e nipote.
6. Richiardi Enrico [e] Francesco.
Richiardi Luigi [e] milla ed Enrich[etta] fu Luigi.
8. Istituto delle [fi]gl[ie] dei militari.

QUATTRO MARZO, nuova diagonale tra la [pia]zza S. Giovanni e la via Milano (**L 8**) **Pret. Mand.** Sez. Dora.
Dalla data della promulgazione dello Statuto Albertino nel 1848
Sull'angolo di via Porta Palatina l'ing. Riccardo Brayda, togliendo l'intonaco d'una casa, scoprì un interessante costruzione del secolo XVI, e la ripristinò, per quanto potè, in pristino stato.

1. Seminario Arciv.
3-5. Id. id.
7. Maggia cav. Gius. fu Antonio.
11. Policlinico Generale.
15. Montaldo Domenico, Felice Teresa e Giuseppe fu Carlo.
2. Bussattini Vittorio.
4. Carignano Franc.
Rosio avv. Mauro [e] Vittorio fu dotto[re] Uberto.
12. Cerri cav. avv. Baldassarre.
14. Boggio Antonio.

RAFFAELLO (corso), tra la via Nizza, prima [via] piazza Nizza, ed il corso Massimo d'Azeglio (**I 14**) **Pret. Mand. V,** Sez. Borgo S. Salvatore.
Raffaello Sanzio, pittore fra i più celebri, detto anche il pittore delle Madonne, nato in Urbino il 14 marzo del 1483, morto a Roma il 6 aprile [152]. Dipinse in Vaticano d'ordine di Giulio II, e gr[an] numero di Tavole per chiese e privati. Le sue pr[i]ture sono ammirabilissime per invenzione, [per] composizione e per disegno.

3. Rovey Giacomo.
5. Ferrino fratelli.
7. Savio Giovanni.
13. Majrone Giovanna in Secchi
15. Molin Beniamino.
17-19. Id. id.
27. Pino Gius. fu Vitt.
29. Seghesio Teresa in Nicolis.
31. Demanio dello Stato (Istituto Chimico Farmaceutico).
6. Coppa Agnese [ve]dova Bellone e figli
8. Parato avv. Domenico.
10-12. Id. id.
22. Opessi cav. Gaetano e Casartelli Lorenzo
24. Id. id.
30. Demanio dello Stato (Istituto Fisiologico Patologico).

RATTAZZI (Vedi Urbano Rattazzi).

RE UMBERTO (corso), in protendimento a sud della piazza Solferino (**H 10**). Sino ai Num. 16 e 17 **Pret. Mand. III,** Sezione Monviso; indi al fine **Pret. Mand. V,** Sez. Borgo S. Salvatore.
Attuale re d'Italia, nato in Torino il 14 marzo del 1844, salito al trono il 9 di gennaio del 18[78]

1. Demanio dello Stato (Arsenale).
3. Id. id.
5. Id id.
9. Società Anonima dell'Acqua Potabile.
11. Solaro del Borgo contessa Paola [e] Carron di San Tommaso.
13. Mylius Emilio.
15 Id. id.

17. Rubeo cav. Teofilo e Oreste fratelli
19. Barbaroux Gio. Batt.
21. Armagnone Gio. fu Lorenzo.
23. Società Ginnastica.
25. Ferraris avv. Feder. e Della Torre Teresa coniugi.
27. Opera Pia Viretti.
29. Ferrari Agostino. Eredi di).
31. Vernazza Carlo e Vellano Margherita
33. Id. id.
41. Antonino eredità di Carlo.
33 Virando' Pietro fu Agostino.
35. Pugno cav. ing. Gius.
37. Perlino Felice.
39. Chicco Alfredo fu cav. Franc.
43. Bellia cav. Gius.
45. Id. id.
47. Cora Emma, Paolina e Daria fu ing. Giacomo.
49. Denis cav. Agostino.
51. Boggio Gelasio, Boggio Angelo, e Boggio Angelino.
57 Barbera geom. Agostino.

2. Pugliese Levi Leone Davide.
6. Scioldo Grato.
8. Chiesa frat. (Ditta).
10. Sella Silvio.
12. Id. id.
14. Maspero Giuseppe.
16. Id. id.
20. Faissolle Amalia in Botteri.
26. De Courson de la Villeneuve Maria e Rialan Felicita.
28. Cavalchini Stefanina in Rizzetti.
30. Mestrallet Luigi.
32. Capellaro Enrico.
32 *bis* Id. id.
34. Levi Israel.
36. Bonavera Alessandro
38. Fubini Leone Leone-Raffael fu Samuel.
40. Id. id.
42. Banaudi ing. Carlo.
44. Guglielminotti frat.
48 Strade Ferr. Medit.
50. Travaglini fratelli.
50 *bis* Serra marchese Gerolamo.
52. Rivoiro geom. Bart.
54. Id. id.
56. Boggio Isidoro.
72. Merlino Antonio fu Giuseppe.
74. Id. id.
76. Serra march. Gerol.
78. Raviola Carlo.

REALE (Piazza), avanti il palazzo reale (**L 8**). **Pret. Mand. I,** Sez Dora.

Lista civile (Palazzo reale).

REGGIO, nell'ingrandimento del Borgo Vanchiglia oltre Dora in protendimento della v. Rossini (**N 7**). **Pret. Mand. VII,** Sez. Borgo Dora.
Nome di due città, una di 51,000 abitanti circa, posta nell'Emilia, sulla ferrovia Milano-Bologna, l'altra sulla costa orientale dello stretto di Messina, e quasi dirimpetto a questa, con 39,000 abitanti. La prima è detta Reggio-Emilia, la seconda Reggio-Calabria.

1. Gavosto Guglielmo.
3. Mondino Luigia in Salomone.
5. Levi comm. Ernesto e Bedarida Clem.
13. Caglieri Carlo.
17. Gamarra Antonio di Simone.
19. Bollo Teodoro fu Carlo e Bollo Enrico e Giuseppe fu Giovanni.
4. Torretta Domenico, Ferdinando e Luigi fu Michele.
6. De-Lapierre Daniele.
8. Zucca Eugenio.
10. Delmastro, Vaudetti, Testore e Demezzi (Ditta).
28. Sacchi Carolina in Guglielminetti Angelo.

REGINA MARGHERITA (corso), dal nuovo ponte sul Po alla Barriera di Casale, fino al Martinetto (**M 7**). Dal ponte di questo nome alla strada R. Parco, **Pret. Mand. VI,** Sez. Borgo Po; dal 100 alla fine dei pari, **Pret. Mand. VII,** Sez. Borgo Dora; dal 105 al 117, **Pret. Mand. I,** Sez. Dora; dal 119 alla fine dei dispari, **Pret. Mand. II,** Sezione Moncenisio.
Regina d'Italia, nata il 20 novembre del 1851, sposata al re Umberto il 22 aprile del 1868.

3. Società La Cooperante.
23 Guala Edoardo fu Eugenio.
25. Graffi Antonio.
27. Società Tramways di Torino.
41. Preve Filippo fu Giuseppe.
43. Ferraris Paolo.
47. Asilo inf. Reynero.
61. Quaglia Anna.
63. Lazzaro Ernesto.
101. Lista civile.
103. Id. id.
105. Id. id.
107. Id. id.
109. Id. id.
113. Id. id.
115. Municipio di Torino (Scuole Dora).
119. Bestente madre e figli.
121. Bersanino Gius. e sorelle.
123 Bersanino Giorgio.
125. Vota Domenico.
127. Bonavera Adele in Bonelli.
129. Vigliardi fratelli.
131. Faldella Emilio.
137. Ospedale dei Pazzi.
139 Id. id.
141. Masoero Sebastiano (eredi di).
143. Cassa di Risparmio in Torino.
145. Piccatti Carlo fu Franc. e Rivo Giuseppina coniugi.
147. Borio fratelli e sorelle fu Pietro e Canuto Giorgio.
149. Neirotti Tommaso fu Lorenzo.
151. Ansaldi Bartolomeo
153. Tarizzo Lodovico.
155. Istituto del Buon Pastore.
161. Ramassotto Giac.
163 Martinoia Gio.
183. Zorgnotti Giuseppa in Ajrola.

6. Fantini Giovanni.
8. Aymini cav. Ott.
52. Società dei Consumatori gas-luce.
54-56. Id. id.
66. Rosso Giovanni.
68. De Bonis avv. Aristide.
70. Confraternita del SS Nome di Gesù.
80. Florio Daniele e Sereno fratelli.
82. Ferrero Caterina in Colombo.
84. Rampoldi Gius.
94. Longo Filippo.
96. Casaleggio Franc. di Pietro.
98. Demaria Giuseppe e Siccardi Teresa coniugi.
100. Huguet fratello e sorelle di Luigi.
102. Canavero madre e figli.
104. Alberlazzi fratelli fu Giovanni.
108. Bellingeri cav Giuseppe-Emilio
110. Piola Angela, Giuseppa e Rosa fu Luigi,
Giuliano Apollonia ved. Campiglia.
112. Bertola Lucia Teresa in Teano e figli.
114. Società Tramways di Torino.
116. Galli Filomena in Sales.
118. Labbro Vittorio.
120-122. Id. id.
124. Priora Eugenio e Scotto sorelle.
128. Municip. di Torino (Caserma Guardie fuoco).
132. Vaccarone avv. Luigi.
134. Polar fratelli.
136. Daziani Lorenzo.
138. Daziani Roberto e sorelle fu Camillo.
140. Fruttero fratelli fu Matteo.
Mentasti sacerdote Edoardo.

142. Bellacomba frat. fu Filippo.
Beltramo Giuseppe.
144. Id. id.
Maffei Agostino fu Martino.
146. Mazzucchetti Ant. fu Alessandro.
148-150. Id. id
152. Chapuis cav. Gio. Giacomo.
154. Id. id.
156. Macchi Augusto fu Carlo.
158. Merlino sorelle di Giacomo e nipoti Porta e Gilli.
160 Courtial cav. Enrico
162. Id. id.
164. Copasso Fiorenzo, Ferd., Eug., Carlo ed Olimpia fu Gius.
166. Ganna Severina in Mazzi.
168. Id. id.
174 Rua don Michele e Lago don Angelo.
176. Id. id.
180. Cominetti Ernesto e Moriondo Caterina coniugi.
182-182*bis*. Id. id.
184. Mainero Ermenegildo e figli.
Fasoletti Carolina in Zanotti.
184*bis* Riva Carlo fu Carlo.
188. Tiboldo sorelle fu Francesco.
Ferrero Eugenio fu Gius. Albano.
194. Fresia Maddalena in Rocca.

REVEL Ottavio (conte Thaon di), quarta via a sinistra del corso Vinzaglio (**H 9**). **Pret. Mand. III,** Sez. Monviso.
Ministro delle finanze di re Carlo Alberto, nacque in Torino ne' primi anni del secolo corrente, e vi morì il 9 di febbraio del 1868.

5. Regis Pietro.
7. Demanio dello Stato (Magazz. militare).
41. Id. id.
45. Besozzi fratelli.
47. Id. id.
8. Municipio di Torino (Scuole).

RIBERI (via), a sinistra di via della Zecca, oltre la via Montebello (**N 9**). **Pret. Mand. VI,** Sezione Borgo Po.
Rinomato Dottore in medicina e chirurgia, nato a Stroppo (Cuneo) il 24 di aprile del 1791 e morto a Torino il 18 di novembre del 1861. Ha una intiera nicchia nel Camposanto di Torino, e un monumento nel cortile dell'Università.

1. Municipio di Torino
3. Id. id.
2. Castelli Emilia in Peschel Massimil.
4. Id. id.
6. Ropolo Margherita fu cav. Pietro.

RIVAROLO, quarta a destra della via al Ponte Mosca (**M 6**). **Pret. Mand. VII,** Sez. Borgo Dora.
Grosso comune del Canavese; vuolsi d'origine antichissima; nel 1368 ottenne dal conte di Savoia Amedeo VI la sanzione dei proprii Statuti. Era già feudo dei San Martino. Capoluogo di Mandamento. Luogo ricco d'industria. Popolazione 7268.

1. Ravera avv. Luigi.
3. Id. id.

ROBILANT Spirito Benedetto, a levante degli isolati fronteggianti la piazza Solferino (**I 9**). **Pret. Mand. III,** Sez. Monviso.
Distinto mineralogo piemontese, e ingegnere militare. Autore di molte opere di mineralogia e metallurgia.

3. Montù Giuseppina ved. Simonis.
2. Marsaglia fratelli.
4. Id. id.
8. Ceriana ing. Franc.

ROCCA, seconda a destra di piazza Vitt. Em. I fino al corso Vitt. Em. II (**N 10**). **Pret. Mandamento IV,** Sez. Po.
Da un forte con torre esistente anticamente in questa via.

1 Sella Tancredi.
5. Solei contessa Maria in Fossati-Rameri.
7-9 Id. id.
11. Claretta barone Gaudenzio.
13-15-17. Id. id.
19. Morra di Lavriano conte Roberto.
21. Visconti d'Ornavasso bar. Carlo Alb. e Luigi fu Bonifacio.
23. Ogliani sorelle.
25. Engelfred avv. Gius.
27. Claretta conte Feder.
29. Id. id.
31. Conelli de' Prosperi Carolina ved. Conelli de' Prosperi.
33. Id. id.
35. Barbaroux cav. avv. Luigi.
37. Manfredi Maria Teresa ed Isabella di Ferdinando.
39. Ricci contessa Rosa marchesa Roberti di Castelvero.
41. Ferrero Fiorenzo.
Ferrero Antonietta in Pagliano.
41*bis* Brondino Lorenzo
43. Losano avv. Tommaso Alessandro.
45. Gautier di Confiengo conte Edoardo.
47. Guidobono-Cavalchini Garofoli barone Alessandro.
49. Grondona Filippo fu Giovanni
2. Fontana cav. avv. Leone.
4. Ospizio di Carità.
6. Id. id.
8. Id. id.
10. Resegotti dott. Luigi fu Giovanni.
12. Id. id.
14. Ferreri avv. Oscarre.
16. Germano Rosalia vedova Servais.
18. Hebert contessa Adele in Ferreri di Valassio.
20. Cavalchini Garofoli Roero di S. Severino bar. Vittorio fu Gregorio.
22. Disperati Sordini e Provale.
24 Gazelli di Rossana conte Alberto.
26. Id. id.
28. Zanotti-Bianco Francesco.
30. Cattaneo contes. Carolina in Costa della Torre, e nipoti Della Croce di Doiola.
32. Fenoglio ing. Michele Antonio.
34. Decavero fratelli e sorelle fu Enrico.
36. Fenoglio ing. Michele Antonio.
38. Rubino marchesa Matilde vedova Solaroli.

ROLANDO, fra piazza Cavour e piazza Maria Teresa (**N 11**). **Pret. Mand. IV,** Sez. Po.
Medico, nato in Torino il 16 di gennaio del 1773, morivi il 28 di aprile del 1831. Scrisse sulla forza della vita e sulla struttura del cervello.

2. Rey cav. Giacomo.
4. Rey cav. Camillo.
6. Rey cav. Camillo.
8. Id. id

ROMA, via fra piazza Castello e piazza Carlo Felice (Stazione Porta Nuova); è interrotta dalla piazza S. Carlo. (**L 10**). Sino ai numeri 18 e 23, **Pret. Mand. I,** Sez. Dora; indi al fine, **Pret. Mand. III,** Sez. Monviso.
Dedicata a questa illustre città, ora capitale del Regno, il giorno della sua annessione al regno d'Italia, nel 1870.

1. Peracca conte Mario Giacinto ed Alfredo fratelli.
Gioannini Sabina.
3. Id. id.
Lecler Fortunato.
5. Frizzoni Andrea Teodoro ed altri.
Bovio Angela in Belli
7. Id. id.
9. Opera Pia Gaia.

11. Società *Teatro Carignano.*
13. Morozzo della Rocca conte Enrico.
15. Genda Carola ved. Zeano.
Barale Gio. fu Luigi. Silvano madre e fig.
17. Barale Gio. fu Luigi e Giordano Bernardino.
19. Genina Luigi e Laura
21. Perrin Gius. e Cholat Zoe ved. Devigne.
23. Vinardi Maria in De Pietro.
Rossetti Giacomo.
Gamba Bernardo.
Bertolotti Chiaffredo e Rossi Maria Teresa madre e figlio.
Pozzi Agostino e Lorenzo fu Gio.
Bertolotti Fanny in Roux.
Corso Luigia in Chiaramella.
25 Lanza cav. Michele.
27. Ferrero canon. Gius.
Rossi dottor Gius.
29. Carbone Costanza vedova e figli.
31. Serra fratelli.
33. Cavalchini Paolo fu Stefano.
35 Buridan Giovanna in Volante.
Davico Carlo fu G. B.
37. Buridan madre e figli
Giuliani Giorgio.
Orsolano Gio. Batt. fu Lorenzo.
39. Giuliani Giorgio.
Borot dott. Valent.
Borsalino Paolina in Foresto.
Gabbio Domenico.
Beltramo Bernardo fu Marco.
Foresto Giovanni.
41 Tamagnone Giov
Alferro Pietro e Teresa fu Pietro.
Borgi Emanuele.
Macagno Caterina in Borgi Eman.
Miletto Giuseppe.
43. Bressi Giuseppe e Masera Luigia coniugi
Borgi Em. e Macagno Caterina coniugi.
45. Geisser comm. Ulrico (eredi di).
2. Da Conturbia sorelle, Della Chiesa contessa Polissena in Galleani, Gribodo ing. Gio., Cordero di Vonzo cont. Carolina, Antolotti Domenica, e Gramaglia Emilio.
4. Berta Pietro fu Pietro.
Spazzi Vittorio, Cesare, fu Giuseppe.
6. Vitale cav. avv. Cesare.
8 Dionisio avv. Pietro.
Anziano Pietro.
Alibert Eugenia in Augier.
Ruffino coniugi.
Spazzi Vittorio e Cesare fu Gius.
Berta Pietro.
Vitale cav. avv. Cesare.
40. Id. id.
42. Id. id.
14. Degiovanni Caterina in Doré.
Daziani Felicita ved. Tovaglia.
16 Gallian sorelle fu Antonio e nipoti Gio ed Ettore.
Geisser avv. Albert.
18. Geisser avv. Alberto.
20. Gonella cav. avv. Francesco.
Gonella ing. Lodovico fu Marco.
Gonella Carlo fu Marco.
22. Gonella cav. avv. Francesco
24. Gonella Maria Teresa in Denina.
26. Giacobino Augusto.
28. Calleri e Mossotto.
28 *bis* Id. id.
30. Volante cav. Gius.
32. Blanchin Antonio e Lorenzo frat.
34. Id. id.
36. Carron-Ceva Augusto, Enrico e Mario fu Felice.
38 Musso Sofia vedova Carron-Ceva.
40. Borbonese contessa Adele in Viglietti.
42. Borgnana-Picco Giovanna ved. Bosco.

ROMANI Felice, forma trivio col corso Casale e via Monferrato (**P 11**). **Pret. Mand. VI,** Sezione Borgo Po.
Poeta lirico e critico, vissuto molti anni a Torino, nato in Genova nell'ultimo quarto del secolo XVIII e morto nella sua villetta di Moneglia presso Sestri-Levante nel 1865.

1 Gardino Vincenzo e figlio Vittorio.
3. Morey Giovanni fu Giacinto.
2. Belmondo Paolo, Edoardo e Bianca fu Celestino.
4. Bertinetti Gius

ROSINE (via delle), rimp. alla Chiesa della SS. Annunziata, da v. Po a v. dell'Ospedale (**N 10**). **Pret. Mand. IV,** Sez. Po.
Prende nome dall'Istituto fondato nel 1725 da Rosa Govone da Mondovì, per l'educazione delle fanciulle e per procurar alle stesse onesta esistenza col proprio lavoro. Questa benefica donna morì a Torino nel 1776.

1. Canta Francesco.
1 *bis* Rebaudengo conte avv. Eugenio.
3. Demanio dello Stato (Caserma Lamarmora).
5. Istituto delle Rosine.
7. Id. id.
9. Id. id.
11. Id. id.
13. Id. id.
15. Id id.
2. Delgrosso cav. Adolfo.
Morgando Giuseppina in Malcotti Martino.
4 Morgando Paolina in Malcotti Filippo
6 Borelli Gio. e Michelangelo fu G. B.
8. Opera di S. Paolo.
10. Borgnana Picco Giovanna in Bosco.
12 Ricotti prof. Mauro.
12*bis* Mendicità Istruita
14. Id. id.
16. Id. id.
18. Id. id.
20. Id. id.

ROSMINI Antonio, tra lo Scalo di Porta Nuova e lo stradale di Stupinigi (**G 14**). **Pret. Mand. V,** Sez. Borgo S. Salvatore.
Ecclesiastico insigne, fondatore dell'Istituto della Carità, uno dei più grandi filosofi e pedagoghi italiani, nato a Roveredo nel Trentino il 24 marzo 1797, morto a Stresa il 1° luglio 1855. I sacerdoti che ne seguono le dottrine chiamansi Rosminiani.

ROSSINI Gioachino, terza a sinistra di via Po, fin al corso Regina Margherita (**N 8**). **Pret. Mand. VI,** Sez. Borgo Po per tutti i numeri pari, e pei dispari **Pret. Mand. VI,** Sez. Dora.
Musico di fama mondiale, autore del *Mosè*, del *Barbiere*, del *Guglielmo Tell*, dello *Stabat Mater*, nato a Pesaro il 29 febbraio 1792, morto a Parigi il 13 novembre 1868.

1. Casana Elena e Maria.
3. Laugier bar. Enrico.
5. Lista civile.
7. Id. id.
11. Massola Rosa ved. Casalegno (Teatro Vittorio Eman.).
13-15. Id. id.
17 Lista Civile (Giardino Reale).
19. Id. id.
21. Della Porta notaio Carlo.
23 Sala frat. fu Franc.
2 Municipio di Torino.
6. Ospizio di Carità.
4. Id. id.
6. Rignon conte Felice fu Edoardo.
8. Municipio di Torino Liceo (Musicale).

10. Garesio Giuseppina ved. Albani.
12. Id. id.
12*bis* Id. id.
14. Arnaldi Luigi e in Ceva di Nucelo, e Virginia in Miretti, sorelle.
16. Municipio di Torino (Foro vinario).
18. Id. id.
20. Id. id.
22. Gibello-Palazzo geometra Giovanni.
24. Id. id.
26. Troglia Camilla in Perrero ed Ernesta fu avv. Francesco.

SACCARELLI Gaspare, terza via a destra di via Cibrario (**G 5**). **Pret. Mand. VII.** Sez. Borgo Dora.
Benefico sacerdote, teologo, che fondò l'Istituto della Sacra Famiglia; nacque in Torino il 6 giugno del 1817 e vi morì il 26 gennaio del 1864.

1. Barberis prof. Pietro (Istituto).
4. Ramella sac. Gasp. e Riva Palmira.
6. Fogliano Maria, Bolognino, Gierleri e Picco.
7. Majoni Giuseppe.
9. Personnaz madre e figli.
10. Parrocchia del Borgo S. Donato.
11. Cerutti Carlo.
14. Pasteris comm. Alb.
15. Battella Sportiva ved. Bonino.
17. Panizzardi Maria fu Luigi.
19. Albesano-Pio frat.

SACCHI, dal corso Vittorio Em. II a ponente dello Scalo di Porta Nuova (**I 11**). **Pret. Mand. V**, Sezione Borgo S. Salvatore.
Dedicata a Paolo Sacchi da Voghera, che il dì 22 di aprile del 1852 diè rara prova di coraggio nello scoppio della polveriera di Borgo Dora.

3. Società delle Ferrovie Mediterranee.
5. Id. id.
7. Id. id.
9. Id. id.
11. Id. id.
13. Id. id.
15. Id. id.
17. Id. id.
19. Id. id.
2. Rodella Carlo Elena e Maria.
4. Grober coniugi.
8. Righini Avvenlino e Giovanni.
10. Id. id.
12. Id. id.
14. Merlino Angela ved. Rinaldi e figlio Giu.
16. Bezzonico Carlo, Elisa e Maria fu Gio. Batt.
18. Tesio Elvira in Mino
30. Gardini baron. Teresa in Maineri.
32. Id id.
34. Stratta Sebastiano.
36. Vayra comm. Carlo fu Lodovico.
38. Baietto geom. Gio.
42. Biancotti cav. G. o.
48. Bella, Buzzetti, Fajà, Gibello - Palazzo e Meregaglia eredi.
50. Soc. Tramvie a vap.
54. Giolitti frat. e sorelle fu G. B.
56. Gay Francesco-Carlo fu Antonio

SAGLIANO, terza via a destra del corso Oporto dopo il corso Siccardi (**G 9**). **Pret. Mand. III.** Sez. Monviso.
A ricordanza d'un paesello del Biellese, patria di Pietro Micca

1. Ponza Alberto.
3. Galletti Carlo di Luciano.
5. Municipio di Torino (Scuole).
2. Odorero Andrea
4. Id. id.

SALUZZO conte Giuseppe Angelo, via a sinistra del corso Vittorio Emanuele II prima di via Nizza (**I 13**). **Pret. Mand. V**, Sez. Borgo S. Salvatore.
Fisico insigne e generale, nato in Saluzzo il 2 ottobre del 1734, morto in Torino nel 1810. Uno dei fondatori dell'Accademia delle Scienze di Torino

1. Zienkowiez Angelica Giulia Rosa in Carozzi.
3. Claretta conte Feder.
5. Arborio Gattinara Contessa Lidia in Marenco di Moriondo.
7. Boido cav. Luigi.
9. Delrez Paolina in Persi.
11. Brun Luigi.
11*bis* Id. id.
13. Ripa di Meana marchese Remigio.
15. Quartara cav. Gius.
17. Bonetta Marianna.
19. Id id.
21. Bassignana Virginia ved. Righini e figli.
23. Quartara cav. Gius.
25. Baudino Casimiro fu Casimiro.
25*bis* Parrocchia di S. Salvatore.
27. Rossi Rosalia fu Giuseppe.
29. Giusiana Sebastiano
31. Bossi Paolo fu Giovanni
33. Gamba prof. Luigi e Farina Luigia coniugi.
35. Talucchi Giuseppe.
37. Ferrero di Palazzo march. Carlo Vinc.
39. Rua sac. Michele e condomini.
41. Boggio Antonio.
43. Valli Maddalena moglie Imbrico.
45. Id. id.
47. Davicini ing. cav. Attilio e sorelle fu Giovanni.
49. Marocco Carlo fu Gio. Batt.
51. Moriondo Domenica in Arpino.
53. Debenedetti Isacco.
55. Istituto Internazionale Italiano.
59. Piacenza e Vigliani.
61-63. Id. id.
65. Parato avv. Domen.
69. Pagella Sec. e Ferraris Regina con.
71. Robino Luigi.
73. Perrone Angela ved. Bonelli.
81. Galli Antonio.
83. Maestri Giulio.
85. Negri cav. prof. Pasquale.
91. Bassignana Virginia in Righini.
93. Id. id.
95. Municipio di Torino (Scuole Silvio Pellico).
2. Fubini banchiere Giacomo fu Israel.
4. Cavalli Giuseppina vedova Volicomm Melchiorre.
6. Gianotti Romano.
8. Gallenga ing. Giacinto.
10. Merletti madre e figli fu avv. Carlo
12. Bologna Angelo e sorelle fu Luigi.
12*bis* Id. id.
14. Colli eredi fu cav. Giovanni.
16. Id. id.
18. Forno Emilia ved. Pollon.
20. Id. id.
22. Id. id.
24. Municipio di Torino (Scuola Normale femminile).
26. Id. id.
28. Id. id.
30. Crucco Domenico e Monticone Carlo.
32. Vassallo Marianna ved. Serratrice Michele, e figlio Vincenzo e nipoti Cesta- Bochis.
34. Id. id.
36. Lanteri cav. Bernardino e Verdoja Michele.
38. Gariglio Franc. e Antonio fratelli.
40. Guglielminotti Luigi.
42. Martini Eligia in Govean.
42*bis* Rossi Teofilo, Cesare, Enrico ed Ernesto fu Luigi.
44. Id. id.
46. Rosso Giuseppe.
48. Ajmeri Giovanni fu Michele.
52. Jona Augusto.

58. Giriodi di Monastero teol. Filippo, Berteu, Casalegno, Scala e Roero di Monticelli.
60. Id. id.
62. Id. id.
64. Id. id.
66. Ostano Augusto.
68. Barucchi fratello e sorelle.
70. Volpato fratelli e sorelle fu Giov. e loro madre Lorenzone Teresa.
72. Slatri S. e C. (Ditta)
72*bis* Id. id.
74. Cavalleri Gaetano e Cosa Domenica coniugi.
74 *bis* Savio Giovanni.
76. Segbesio Teresa in Nicolis.
86. Talucchi Vespasiano.
88. Id. id.
94. Mercandino Gius.
98. Bassignana Virginia ved. Righini.
400. Giraud Margherita in Cena.
402. Bianchi Alessandro
404. Bassignana Virginia ved. Righini.
408. Bardelli Felice.
410. Id. id.

SALUZZO (piazza) all'intersecazione della via omonima con via Baretti (**I 12**). **Pret. Mand. V**, Sezione Borgo S. Salvatore.
In onore d'una città del Piemonte, che fu capoluogo d'un marchesato, ed è ora capoluogo di Circondario. Patria di Silvio Pellico, Bodoni, Diodata-Saluzzo, ed altri. Ab. 17,000.

4. Verdoja Michele.
Lanteri cav. Bernardino.

SAN CARLO, piazza a metà di via Roma (**L 9**) **Pret. Mand. III.** Sez. Monviso.
Innalzata su disegni del conte Carlo di Castellamonte. Dalla chiesa di questo nome, della quale Carlo Eman. I pose la prima pietra nel 1619, in onore di S. Carlo Borromeo, il quale ebbe molta parte nella fondazione della chiesa di Torino.

1. R. Ospizio di Carità (Donazione Varrone)
3. Id. id.
5. Accademia Filarmonica.
7. Id. id.
9. Panissera di Veglio Remigio e Giuseppina.
11. Id. id.
2. Ambrosetti Vincenzo
4. Radicati di Brozolo cont. Giuseppina.
6. Sineo Riccardo e Vincenzina.
8. Gianazzo di Pamparato conte Ottavio (eredi).
10. Avogadro di Collobiano e Carisio conte Ferdinando.

SAN DALMAZZO, settima a sinistra di via Garibaldi rimpetto alla chiesa omonima, (**I 8**). Sino ai Num. 21 e 24, **Pret. Mand. II**, Sez. Moncenisio; indi al fine, **Pret. Mand. III**, Sezione Monviso.
Dalla chiesa di questo nome, riedificata nel 1530 da monsignor Antonio della Rovere e compiuta dall'arcivescovo Gerolamo della Rovere, in onore di S. Dalmazzo, che si crede essere stato uno dei primi a portare il cristianesimo in Piemonte e specialmente a Torino.

1. Balbo Bertone di Sambuy conte Raimondo.
3. Motto Carlo fu Biagio
5. Durando cav. notaio Gian Giacomo.
7. Id. id.
9. Bognier Paolo fu avvocato Gius. Raimondo.
11. Belmondo Virginia in Musso-Cambiano.
13. Roero di Guarene e Piobesi conte Alessandro.
15. Roero di Guarene e Piobesi conte Alessandro.
17. Vignolo Lutati Celestino ed Avico Rosa ved. Bianchi.
19. Id. id.
21. Giacomelli avv Gio.
23. Crosa frat. fu cav. Zaverio.
25. Grisi-Rodoli Orsolina ved. Rochstol.
27. Id. id.
4. Gromis di Trana conte Emilio.
6. Id. id.
8 Id. id.
10. Confraternita della Misericordia.
12. Id. id.
14. Ospedale S. Giovanni
16. Id. id.
18. Id. id.
Giani Francesco.
20. Id. id.
22. Id. id.
24. Rey cav. Giacomo.
28. Ceresole Gio. Batt. fu Giuseppe.

SAN DOMENICO, seconda a sinistra di via Milano fino al corso Principe Oddone (**L 8**). Sino ai Num. 4 e 7, **Pret. Mand. I**, Sez. Dora; indi al fine, **Pret. Mand. II**, Sez. Moncenisio.
Dalla chiesa omonima, fatta nel secolo XIII e rifatta nel secolo XIV. In una piccola casa vicina v'era una volta il Tribunale dell'Inquisizione.

1. Molines cav. Francesco.
3. Id. id.
5. Tron Gius. Leone.
7. Astiggiano fratelli.
9. Bancalari Teresa vedova Mazzonis e figli Pia, Cesare, Federico, Ernesto e Cesare
11. Id. id.
13. Municipio di Torino (Tribunale Correz.)
15. Ospizio delle Orfane.
17. Massimino di Ceva marchesa Elvira in Spinola.
19. Dogliotti avv. Lorenzo.
21. Jorietti Carlo.
23. Id. id
25. Caretti Giacomo.
27. Usseglio Lorenzo fu Giacinto.
29. Demanio dello Stato.
31. Id. id.
33. Id. id.
35. Gilardi Lucia in Poesio, e Poesio Rosa in Lisa Mattia.
37. Musso Domenico
43. Malinverni avv. Carlo fu Sisto.
45. Piana cav. Gio
2. Piovano Matteo fu Paolo Antonio.
4. Id. id.
8. Ospedale di S. Luigi.
10. Id. id.
12. Nasi Giovanni, Rinone Eusebio e Ferreri Maria coniugi.
12*bis* Vitale di Torricella cont. Clotilde in Bosco di Ruffino.
14. Serratrice Teresa vedova Griffa e Gondolo Giorgio.
16. Id. id.
18. Id. id.
20. Zappala Carolina e condomini.
22. Amministrazione del Fondo per il Culto (Monastero Santa Chiara).
24. Id. id.
28. Confraternita del SS. Sudario della B. V. delle Grazie.
30. Istituto figlie Militari
32. Id. id.
34. Sillano sor. e nipote.
36. Demanio dello Stato
40. Bocca Giuseppina moglie Lovera.
42. Musso Domenico.
44. Buzzetti Giosuè fu Antonio

SAN DONATO, da piazza Statuto alla barriera del Martinetto (**G 6**). **Pret. Mand. VII.** Sez. Borgo Dora.

Da una chiesa antichissima circondata da una borgata fuori mura, dedicata a questo Santo e distrutta dai Francesi nel 1536.

1. Avenati avv. Eman. ed Ottavia fu Dom.
1*bis* Cravario Angelo, e Rovere Alessand.
3. Sperino dott. Felice e Maria fu Casimiro
5. Id. id.
7. Resegotti Lorenzo e Carolina fu Gius.
9. Viglino Lorenzo.
11. Caneparo fratelli fu Giovanni.
13. Rosso Giacinta ved. Demaria e figlio Gio. Batt.
15. Sillano cont. Teresa. Aimone Giulietta moglie Ciocchetti. Istituto della Sacra Famiglia.
17-19. Id. id.
21. Parrocchia del Borgo S. Donato.
21*bis* Cerutti Carlo.
23. Pasini comm. Alb.
25. Bubbio cav. Alberto.
27. Piovano Battista. Piovano Giuseppe.
29. Casale, Fiore e Testore. Casale, Fiore frat. e sorelle, Testore, e Berteu.
31. Conservatorio del Suffragio.
31*bis* Id. id.
33. Id. id.
35. Berteu canonico cav. Agostino.
37. Id. id.
39. Rossetti (eredi).
41. Id. id.
43. Cadario Gio., Rosa-Linda fu Giuseppe.
43*bis* Berteu can. cav. Agostino.
45. Nebiolo Gio. fu Luigi
47. Gioberti coniugi.
49. Benech cav. Evaristo e sorelle fu Stefano.
51. Id. id.
53. Baralis Maria fu Gio. ved. Ferroglio e figli
55. Cassa di risparmio in Torino. Guinzio Gio. Angelo.
57. Id. id.
65. Marucchi Giuseppina fu Clemente.
7. Id. id.
69. Albera sac. Paolo e condomini.
73. Feyles Martino fu Giovanni.
75. Id. id.

2. Rubiola Maurizio e Canuto Maria coniugi e figli.
4. Gandiglio Giulio, Alberto e Luigia fu Salvatore.
4*bis* Ducco Giacinto.
6. De Benedetti Alessandro. Barberis coniugi. Copasso Olimpia in Debernardi.
8. Serra eredi e Gribaudi madre e figli.
8*bis* Id. id.
10. Ottone Gervasio.
12. Galleani d'Agliano conte Cattisto fu Nicola.
14. Briatore Felice.
16. Franzini Giuseppina ved. Canavesio.
18. Richiardi Enrico.
20. Masprone Carlo.
22. Avenati Pietro.
24. Gualdi sorelle e Giletto sorelle.
26. Guglielmino Gius.
30. Brunero padre e figl. Berutti Francesco.
32. Girardi Caterina. Abate Lodovico fu Luigi.
34. Mattea Domenica moglie Enrietto.
36. Gioria Carlo fu Carlo Domenico
38. Franceschini Tomm. fu Gio.
40. Lovera Franc. fu Gio.
40*bis* Id. id.
42. Id. id.
44. Lovera Elisio fu Gio.
46. Mulassano Antonio ed Amilcare fu Andrea.
48. Barosso Severino.
50. Piccini coniugi.
52. Fornero Giacomo. Cerutti Pietro fu Giacomo.
54. Chiabrando vedova Maddalena.
56. Pacchiardi Pietro e Miglio Francesca coniugi
58. Guglielminetti Lorenzo fu Pietro.
60. Id. id.
62. Id. id.
64. Aimone-Cat Caterina in Giorin.
66. Camandona Gio. Battista Bartolomeo.
66*bis* Id. id.
76. Borselli Antonio.
80. Calzia Maddalena ved. Clerici.
82. Id. id.
86. Vico Anna vedova Golzio Giovanni.
88. Azimonti Giuseppe.

SAN FRANCESCO DA PAOLA, terza a destra di via Po fino al corso Vittorio Emanuele II (**M 10**). **Pret. Mand. IV.** Sez Po.

Dalla chiesa dedicata a questo Santo, incominciata nel 1632, per munificenza della Duchessa Maria Cristina, annessa anticamente al convento dei Frati Minimi, compiuta nel 1657.

1. Righini Carlo.
3. Demanio dello Stato (Comando Militare)
5. Id. id.
7. Id. id
9. De Gregorio coniugi e figlie.
9*bis* Treves di Bonfili fratelli fu bar. Gius.
11. Costa Carrù della Trinità conte Paolo
13. Id. id
15. Id. id.
17. Demanio dello Stato (Museo Industriale)
19. Id. id.
21. Alessio Teresa vedova Rossi.
21*bis* Id. id.
23. Migliavacca e Soci (Collegio S. Giuse.).
25. Municip. di Torino.
27. Botta Carlo.
29. Pavesio Angelo, Luigi, Cesare e Paolo.
31. Pautassi fratelli e sorelle.
33. Piccola Casa della Divina Provvidenza
35. Id. id
37. Asinari Veresis cav. Clemente.
39. Id. id.
41. Albertengo di Monasterolo conte Alessandro.
43. Casalegno fratelli e sorelle fu Pietro.
45. Id. id.
2. Rignon conte Felice
4. Gerbaix de Sonnaz conte Maurizio e figlio.
6. Rovere Gius. fu Stef. fratelli e sorelle.
8. Cornero Maria ed Ida di Roberto.
10. Minola Luigi fu Bart
10*bis* Belli fratelli fu Carlo.
12. Siccardi frat. (Ditta).
12*bis* Brondelli di Brondello conte Alberto ed Amalia
14. De Coriolis contessa Maria in Gazelli di Rossana.
16. Id. id.
18. Sinigaglia Giuseppe, Moise e Salvatore fratelli.
20. Collegio Caccia.
22. Id. id.
24. Camera di Commerc.
26. Id. id.
28. Id. id.
28*bis* Id. id.
30. De Fornari fratelloe sorelle
32. Melano Gio. Batt.
34. Id. id.
36. Lajolo di Cossano madre e figli fu Ferdinando.
38. Marchis Antonio fu Giacomo.
40. Amossi avv. Enningio ed Antonietta Prochietto.
42. Id. id.
44. Mattone Luigia in Bruno.
46. Pellegrino Gius.
48. Ospedale di S. Gio.

SAN GIOBBE, penultima a destra del corso Regina Margherita prima della piazza Em. Filiberto; prende nome da un'antica osteria ivi esistente (**M 7**). **Pret. Mand. VII.** Sez. Borgo Dora.

1. Scotto sorelle e Priora Eugenio.
3. Id. id.
5. Id. id.
7. Ricca Giuseppe. Maggia Giuseppe.
2. Abbro Vittorio.
2*bis* Gambone Nicola e figli.
4. Gambone Nicola e Rasino Maria Teresa coniugi.
6. Romana Mario fu Francesco.
8. Romana Vittorio e Camillo fratelli.
10. Id. id.
Villa Carlo.
Ponte barone Luigi.
12. Tapparelli Cesare.

SAN GIOVANNI (piazza) (**L 8**) **Pret. Mandamento I.** Sez. Dora.

Basilica metropolitana, incominciata nel 1492, compiuta nel 1498 e dedicata a S. Gio. Battista.

1. Lista civile.
9. Rubeo Oreste fu Luigi.
11. Emanuel Maria di Giovanni.
13. Di Savoia Carignano Principe Tommaso
8. Casalegno geometra Gius. e Bartol e Bermond zii e nip.
10. Galvano Carolina in Parini.
14. Lista civile.

SAN LEONE (vicolo), secondo a destra del corso Regina Margherita, oltre la piazza Eman. Filiberto (**L 7**). **Pret. Mand. VII.** Sez. Borgo Dora.

1. Ganna Maria Camilla fu Carlo Severino.
3. Id. id.
5. Id. id.
7. Piccola Casa della Divina Provvid.
9. Masserano Pietro.
2. Mentasti sacerdote Edoardo.
4. Gaudenzio fratelli e sorelle fu Agostino.

SAN LORENZO (vicolo), a destra di via Venti Settembre prima della piazza S. Giovanni (**L 8**). **Pret. Mand. I.** Sez. Dora.

2. Di Savoia Carignano Principe Tommaso.
3. Id. id.

(Chiesa di San Lorenzo e adiacenze).

SAN MARCO (vicolo), in via S. Tommaso, dopo il n. 16. In sistemazione per l'apertura della via Pietro Micca (**L 9**). **Pret. Mand. I.** Sez. Dora.

SAN MARTINO (corso), tra le piazze S. Martino e Statuto (**G 7**). **Pret. Mand. II.** Sez. Moncenisio.

In memoria della battaglia vinta dall'Esercito sardo il 24 di giugno del 1859 sui colli di tal nome, tra Rivoltella e Pozzuolo, in Lombardia.

1. Rossi Giuseppina ved. Nervo Pietro.
3. Chiesa cav. Innocente.
5. Id. id.
7. Cottolengo Benedetto.
2. Buzzetti fratelli e sorelle fu Carlo.
4. Lombardi Michele.
8. Compagnia Anonima d'assicuraz. contro gli incendi.
10. Id. id.

SAN MARTINO (piazza), di fronte alla Stazione di Porta Susa (**G 8**). I numeri pari **Pret. Mandamento III.** Sez. Moncenisio, i dispari **Pretura Mand. III.** Sez. Monviso.

1. Perini Giulietta in Venuta, e Camilla in Traversa sorelle.
3. Id. id.
5. Raby Rosalia in Rodina dott. Gaspare.
7. Raby cav. Michele fu Francesco.
9. De Filippi avv. Gius.

SAN MASSIMO (via), quinta a destra di via Po (**N 10**). **Pret. Mand. IV.** Sez. Po.

Dalla chiesa omonima innalzata nel 1845 su disegno dell'architetto Carlo Sada, in onore di San Massimo, primo vescovo di Torino, diffonditore del Cristianesimo

3. Toscanelli Camillo Giuseppe.
5. Viglieno Giovanni.
7. Corsi di Bosnasco cav. Policarpo ed Olivazzi Cecilia coniugi.
9. Meneglio-Regis Pietro-Maria.
11. Gallenga ing. Giacinto.
13. Id. id.
15. Sartoris Costantino.
17. Mendicità Istruita.
19. Id. id.
21. Id. id.
23. Monastero di S. Gius.
25. Id. id.
27. Id. id.
31. De Medici cav. Luigi.
33. Id. id.
33*bis*. Ospedale S. Gio.
35. Municipio di Torino (Scuola Normale femminile).
41. Faussone di Clavesana contessa Clementina in Ripa di Meana.
43. Tasca cav. teologo Giacinto.
45. Cavallotto geometra Edoardo.
47. Alessio avv. Vittorio e Merletti sorelle.
49. Gani conte Cesare, Raimondo ed Anna fu Carlo.
51. Ceresole Celestina in Fasolis.
53. Nicolis di Robilant cav. ing. Stanislao.
55. Gardini Baldassarina in Arrigotti.
4. Quassolo Francesco fu Francesco.
6. Anselmetti Chiara ved. Buscalioni.
8. Cuniberti avv. Ernesto-Maria e Pavesi madre e figlie fu Cesare.
10. Ceriana ing. Arturo.
12. Ferrero d'Ormea marchese Gustavo Camillo.
14. Albergo di Virtù.
16. Id. id.
24. Ospedale S. Giovanni
26. Id. id.
28. Perrone di S. Martino conte Eugenio
30. Auberti cav. avv. Pietro fu Gio.
32. Cucciola Pietro.
34. Grober cav. avv. Antonio.
36. Sella Giacomo.
38. Zecchini ing. Mario fu Stefano.
40. Calcina Costanza vedova Gio. Batt. e figlie
42. Lancia Vincenzo.
44. Luzzati Ida e Marco di avv. Ippolito
46. Masprone Gio. Batt.

SAN MAURIZIO (corso), tra il corso Regina Margherita ed il fiume Po (**O 10**). Dal num. 1 al 23 e dal 2 al 6 **Pret. Mand. I**, Sez. Dora; indi al fine **Pret. Mand. VI**, Sez. Borgo Po.

Duce della Legione Tebea, martire, protettore della Casa di Savoia. Una spada della Sala d'Armi è creduta la sua. Alla Legion Tebea si deve in gran parte l'importazione del Cristianesimo in Piemonte e Liguria.

1. Della Porta avv. Alessio.
3. Id. id.
5. Id. id.
7. Id. id.
9. Della Porta fratelli.
11. Id. id.
13. Id. id.
15. Id. id.
17. Bagetto Maria ved Garbolino.
19. Maine Angelo fu Benedetto.
21. Della Porta not. Carlo
23. Id. id.
25. Gibello-Palazzo geometra Giovanni.
27. Quaranta conte avv. Filippo fu Felice.
29. Id. id.
31. Nebiolo Giov., Levi Graziadio ed Artom Giuseppe.
33. Id. id.
35. D'Harcourt conte Erasmo, Giulio, Edoardo e Maria-Luigi fu conte Giuseppe.
37. Jaggi Carolina e Margherita fu Gius.
39. Id. id.
41. Credito Fondiario di S. Paolo.
43. Pocobelli Elena vedova Craveri e figli.
45. Id. id.
47. Id. id.
49. Succio Carlo.
51. Id. id.
Maestri Arturo, Giuseppina, Teresina, Camilla e Maddal.
53. Farina ing Corrado Gius. e avv. Enrico fratelli.
57. Farina avv. Enrico.
59. Roeseler Carlo.
61. Id. id.
63. Ferrero Michele fu Antonio.
65. Banca di Torino.
67. Scacca-Barozzi Francesca ved. Antonelli
69. Antonelli ing. Cost.
71. Bianchi Giuseppina fu Gregorio.
73. Bertolino Enrico e Prospero e loro madre Cravero Apollonia.
75. Giaume avv. sacerdote Carlo e Silvia.
77. Fraschina Carolina ved. Boffa e figlie Maria, Antonietta ed Angelina.
79. Id. id.
81. Id. id.

2 Lista civile.
4. Id. id.
6. Id. id.
8. Municipio di Torino (Mercato del vino).
10. Giachino Giacomo.
12. Casana barone avv Ernesto.
14. R. Ospizio di Carità.
16. Id. id
18. Id. id.
20. Macario Giacomo e figlio (Ditta).
22. Demanio dello Stato (Caserma di San Teobaldo).
24. Fubini Salomon fu Samuel.
26. Colombe-Gabri Giuseppe, Laguzzi Carlotta coniugi e figli.
28. Barabino Diligenza e Maria fu Domenico.
30. Peyrone Ida moglie Reyneri.
32. Pocobelli Elena vedova Craveri.
34. Prato avv. Domen. e Martorelli Licinia coniugi.
36. Id. id.

SAN PAOLO (di). Via vicinale, a sud-ovest delle carceri giudiziarie (**E 10**). **Pret. Mand. V**, Sezione Borgo S. Salvatore.

Perchè conduce alla polveriera messa in passato sotto la protezione di S. Paolo apostolo.

1. Mautino Pietro.
3. Rezzonico Carlo, Ulisse e Maria fu Gio. Batt.

SAN PIETRO IN VINCOLI, da via Cernaia lungo al Fortino (**L 6**). **Pret. Mand. VII.** Sezione Borgo Dora.

Dalla chiesa di questo nome, dedicata all'apostolo e primo Papa, ed annessa ad un cimitero ora chiuso, detto volgarmente *San Pè d'ij cor*.

5. Colla Giacomo e Scorta Giovanna coniugi.
9. Asteggiano Andrea. Angelo, Franc. e Gio. fu Gius.
11. Martin Vinc. fu Gio. e Martel Carlo.
13. Id. id.
18. Municipio di Torino
20. Demanio dello Stato.
22. Charbonier, Ribet e C. (Ditta).
24. Id. id

SAN QUINTINO, prima via a sinistra di v. Venti Settembre (**H 10**). **Pret. Mand. III**, Sez. Monviso.

A ricordo della battaglia di *Saint-Quentin*, vinta in Francia da Emanuele Filiberto il 10 di agosto del 1557.

3. Rayneri e C. (Ditta).
5. Levi Salvador.
7. Municipio di Torino (Scuole Monviso).
9. Pichetto Carolina e Paolina fu Albina.
11. Id. id.
15. Diatto frat. e sorelle fu Pietro.
17. Cibrario conte Ippolito e Craveri cav. Ignazio.
19. Meregaglia Daniele, Valentino, Edoardo e sor. fu Gaetano.
21. Arnaud contessa Eugenia in Montegrandi.
23. Malaspina di Cabonara contessa Clementina in Lupi di Moirano.
D'Oria march Arturo fu Luigi.
29. Massa comm. ing. Mattia.
33. Axerio Pietro.
35. Melchioni cav. Ant.
37. Parrocchia dei Ss. Angeli Custodi
39. Barbero Anna e Conti Luigia.
45. Regis Pietro fu Michele.
47. Bagaini Rosa in Bertolotti.
49. Battistino sacerdote Pietro, Bollino Giuseppe e Turbiglio Gio. Antonio (Ospizio di S. Antonio).
51. Id. id.
53. Tiboldo Cesare fu Antonio.
55. Debernardi sorelle fu Francesco.
4. Municipio di Torino (Foro frumentario).
6. Id. id.
8. Martinotti fratelli e sorelle.
10. Borgo Giovanni.
12. Società Anonima acqua potabile.
14. Id. id.
16. Chiesa frat. (Ditta).
18. Musso Antonia ved. Tealdi Domenico.
20. Toscanelli Maria vedova Oddenino.
22. Camerana cav. ing. Enrico.
24. Tholosan Adelaide ved. Bertola e figli.
28. Lasagno Flaminia vedova Canti.
30. Germano Gio. fu Ant. Germano fratelli e sorelle fu Angelo.
32. Serra march. Gerol.
34. Martinolo Teresa vedova Vigliani.
36. Molineris notaio Luigi e sorelle.
38. Tomasina Giuseppe (scultore).
40. Id. id.
42. Andreone fratelli
44. Faletti Emilio fu Gio. Maria.
46. Besozzi Giuseppe.
48. Fantazzini cav. ing. Cesare.
50. Malcotti, Crida e Durando.
52. Fantazzini cav. ing. Cesare.
54. Id. id.
56. Tiboldo Cesare fu Antonio.
58. Tiboldo Ferd. fu Ant.
60. Tiboldo Rosa e Giuseppina fu Vittorio.

SAN SECONDO, terza via a sinistra del corso Vittorio Em. II, dopo la Stazione di Porta Nuova (**I 11**). **Pret. Mand. V**, Sez. Borgo S. Salvatore.

Luogotenente della Legione Tebea, martirizzato verso il 300 presso a Salussola (Biella), oppure, al dire d'altri autori, a Ventimiglia Ligure, apportatore assieme a S. Maurizio del Cristianesimo in Piemonte e Liguria.

1. Maritano Lorenzo ed Emilia fu Vittorio.
3. Teppa Ferdinando.
5. Biancotti cav. Gio. e Pietro fratelli.
7 *bis* Darbesio Elisabetta ved. Pianzola.
9. Daneo avv. Edoardo.
11. Gotteland Francesco
13. Gastaldi fratelli e sorelle fu Celestino.
17. Soc. Ital. per il Gaz.
19. Id. id.
21. Id. id.
25. Gilardini Luigi ed Erminia fu Felice.
27. Municipio di Torino (Magazzino attrezzi pulizia stradale).
29. R. Albergo di Virtù.
31. Corso geom. Gius.
33. Daneo avv. Edoardo.
35. Id. id.
37. Id. id.
39. Società Cartiera Ital.
45. Rezzonico Carlo, Ulisse e Maria fu G.B.

4. Nigra avv. Gustavo
8. Parrocchia di S. Secondo.
10. Azzario Giuliano.
12. Stefani Flora ved. Roncati e Ritt-Roncati Emma-Matilde in Cerino-Zegna.
14. Id. id.
16. Gamna Luigi.
18. Id. id.
20. Bottero Benedetto-Vitt. fu Filippo.
22. Griggi-Montù dottor Amedeo, geom. Ernesto e nipoti fu Attilio.
24. Perazzo Giuseppina ved. Daneo Carlo.
26 Negri Ifigenia e Giuseppina fu Matteo.
28. Imperatori Folchino fu Luigi.
30. Brero Modesta in Mino.
32. Alzona Candido e Pessina Francesca coniugi.
34. Soc. Scuole infantili.
38. Debernocchi Gius. (eredi).
40. Chiola Enrico.
42. Rivoiro geom. Bart.
44. Leonardi Camillo.
46. Piattini ing. Ferdin.
48. Debernardi Caterina in Chiappa.
50. Piccatti Carlo e Rivo Giuseppa coniugi.
52. Bruno Maria in Scacchetti.
54. Pregliasco Giuseppe e Maria fu Franc.
56. Chiola Enrico.
58. Curreno avv. Giac. fu Gius. e Curreno Rosa ved. Rebaudengo.
60. Amerano coniugi.
62. Zolla G. B. fu Carlo.
64. Quarelli Morino Adelaide e Quarelli Martel Clotilde.
66. Rivoiro geom. Bart.
68. Maletti Francesca v. Genta Carlo Felice.
70. Rivoiro geom. Bart.
72. Id. id.

SAN SIMONE, tra la via Borgo Dora e la via del Fiando (**L 6**). **Pret. Mand. VII**, Sez. Borgo Dora.

Dall'antica chiesa (ora soppressa) del Borgo Dora dedicata ai Ss. Simone e Giuda.

1. Gaggiotti sorelle.
3. Municipio di Torino (Scuole Borgo Dora).
7. Decarlini Giacomo, Maddalena ed Angela fu Giuseppe e nipoti fu Gio. Batt. e Darò Michele. Decarlini Gius. Michelang. ed Ernesta Giachino Gio. Batt. Decarlini Giacomo.
9. Ferrovia Torino-Ciriè Lanzo.
15. Salomone Pio Ant.

2. Comp. Gen. d'Assicuraz. in Venezia.
4. Dorna Marietta ved. Vigna.
6. Id. id.
8. Società della Ferrov. di Lanzo.

SANTA CHIARA, terza via a sinistra di via Milano, fino a via Saccarelli, nel borgo S. Donato (**I 7**). Sino ai Num. 3 e 8, **Pret. Mand. I**, Sez. Dora; dai Num. 5 e 10 al 45 e 62, **Pret. Mand. II**, Sezione Moncenisio; indi al fine, **Pret. Mand. I**, Sez. Dora.

Dal monastero di questo nome esistente in questa via, e dalla chiesa eretta nel 1745 in disegno dell'architetto Bernardo Vittone.

1. De Bernocchi Pietro fu Giacomo. Anglesio avv. Gius.
3. Boglia, D. Gio. Batt., Berro D. Giuseppe, Maina e Zuccotti. Anglesio avv. Gius.
5. Mattirolo avv. Giacomo Adolfo.
9. Parrocch. di S. Agost.
15. Vigna Domenico fu Francesco.
17. Ospedale dei Pazzi.
19. Istit. figlie militari.
27. Demanio dello stato (Distretto militare)
31 Vinca Adele ved. Moglini e figlia Vinc.a
33. Vota Domenico.
35. Ferrero geom. Albano e Casalegno geometra Giuseppe.
41. Bottione Ferdinando fu Giuseppe.
43. Prochet Alberto fu Matteo.
49. Dellacqua fratelli e sorelle fu Gius. e Gallea/zi Anna in Ferratto.
51. Dompè Giovenale e Conti Francesca coniugi.
53. Varvello Paolo e Lorgo Giuseppina coniugi.
55. Deagostini Lorenzo.
57. Casalegno Stefano e nipoti fu Lorenzo.
59. Bianco Giovanni fu Tommaso.
61. Negro Pietro.
61 *bis* Id. id.
63. Gerbino Mansueto.

4 Bertolotti cav. avv. Giuseppe.
8. Thermignon cav. Pietro. Rinaldi Carlo Felice. Macario Bernardo e nipoti.
10. Carbone cav. Felice.
12. Rigat fratelli e sorelle fu Michele.
14. Recanzone Andrea, Giacomo e Stefano fratelli. Vernier Amalia.
16. Id. id.
18. Vigna Domenico fu Francesco.
20. Filippa Alfredo e Felice fu Alessandro e cugini fu Luigi.
22. Grandis avv. Benedetto ed Angela. Derossi Rosalia fu Luigi.
24. Gallo Giovanni.
26 Borgna Ferdinando.
28. Aufisio sorelle e nipoti.
30. Rizzetti Teresa.
32. Rossi Adelaide.
34. Blanchetti fratelli fu Ippolito.
36. Bosio Lorenzo
38. Ospedale dei Pazzi.
40. Ospedale di S. Luigi
42. Id. id.
44. Beccari Giuseppina ved. Zora Gius.
46 Id. id.
48. Id. id.
48 *bis* Id. id.
50. Tracq Felice e Luigia fu Felice.
52. Id. id.
54. Perucca Enrico e Perucca Giovanni.
56. Naretto Giovanni fu Domenico.
58. Faia fratelli.
60. Bellia cav. Giuseppe.
62. Id. id
64. Busala Innocenzo.
66. Pulciano monsignor Edoardo (Istituto S. Pietro).
68. Talmone M. (Ditta).
70 a 76. Casalegno Stefano e nipoti fu Lorenzo.
78. Facelli avv. Cesare.
80. Id. id.
Faroppa Lorenzo.
82. Id. id.
84. Manero Ant. fu Gio.
86. Argan Vittoria ved. Cucotti.
88. Gandolfi Bianca in Fino.
88 *bis* Id. id.

SANTA CROCE, a sud-ovest della piazza Carlo Emanuele II (**M 10**). **Pret. Mand. IV.** Sez. Po.
Dalla chiesa di questo nome innalzata su disegni del Juvara. Essa fa parte dell'Ospedale Militare e non è aperta al pubblico.

1. Treves di Bonfili fratelli fu Gius.
2. Tamagno comm. Francesco.
3. Albergo di Virtù.
4. Provincia di Torino (Caserma dei Carabinieri).
6. Demanio dello Stato (Ospedale militare)

SANTA GIULIA, via intermedia fra i corsi Regina Margherita e S. Maurizio, in direzione nord-ovest sud-est (**P 9**). **Pret. Mand. VI.** Sezione Borgo Po.
Dalla chiesa apertasi nel 1866 e dedicata a questa Santa per desiderio della marchesa Falletti di Barolo, nata Giulia Colbert, che diede la maggior parte dei fondi per la sua erezione.

17. Trabbia Giov. Michele, Giuseppe e Carlo fratelli.
18. Antonioletti Maddalena ved. Fornari e figli.
20. Colla Olga e Martini Vincenzo.
21. Cantello Elisabetta in Bonelli.
22. Sacerdote Aronne Bellom. Zaninetti Ambrogio e Carlo frat.
23. Bronzini-Zapelloni ing. Alberto.
23 *bis* Id. id.
25. Florio Carlo.
26. Barone Maddalena ved. Moda e figlie.
27. Geisser U. e C. (Ditta)
28. Aimerito Clemente.
30. Caraccio Basilio.
31. Florio Bernardino.
37. Ballario Fiorenzo, Giulio e Maddalena fu Luigi.
38. Sella Giacomo.
41. Marucchi Giacomo.
43. Bianchi cav. Santino e Smeriglio Margherita coniugi.
45. Solaro del Borgo march. Paola ved. Carron di S. Tommaso.
46. Geisser Ulrico e C. (Ditta).
47. Cuttica dott. Pietro.
49. Rodi fratelli e sorelle fu Giuseppe.
50. Matthieu di Pian Villar conte Vitale.
52. Audreis Ida in Moreno.
54. Brizio Biagio.
55. Depetris sac. Gius.
57. Pace Gaspare Ant.
63. Carlino Angelo

SANTA GIULIA, piazza in fondo alla via Barolo (**O 9**). **Pret. Mand. VI.** Sez. Borgo Po.

1. Tonè Ant. fu Ang
2. Murialdo cav. teol Leonardo.
3. Perini Gius.
4. Id. id
5. Opera Pia Barolo.
6. Opera Pia Barolo.
7. Id. id
8. Murialdo cav. teol. Leonardo.
9. Bertotto Carlo e Franc. fu Evasio.
10. Torchio Luigi.
11. Pantaleone Camilla ved. Petiti Luigi.
12. Ospizio Israelitico.

SANT'AGOSTINO, sesta a destra di via Garibaldi (**I 7**). **Pret. Mand. II,** Sez. Moncenisio
Dalla chiesa dedicata a questo patrono, fondata fin dal 1368 e concessa agli Agostiniani. Sorge sulle rovine d'una antica parrocchia dell'890 dedicata ai Ss. Filippo e Giacomo.

1. Antonino Emma in Massone.
2. Nicolis di Robilant cav. Maurizio. Nasi Gio. fu Carlo e figlie Teresa e Maria
3. Tonso Alfredo fu Virginio.
4. Costa Ignazio e sor.
5. Onorato Susanna in Ghilia.
6. Gnaviavv. Giuseppe.
7. Borani Federico.
8. Monticelli avv. Candido. Borelli Elena in Bertolini
9. Demanio dello Stato (Corte d'Appello).
10. Bellono cav. avv. Edoardo.
11. Municipio di Torino (Corte d'Assise).
12. Grosso sorelle fu Felice.
13. Gondolo Giorgio e Griffa ved.
14. Id. id.
15. Monastero del SS. Rosario.
16. Mazzonis eredi di barone Paolo.
17. Parrocchia di S. Agostino.
18. Boggio Celestina ed Elisabetta fu Pietro Vitale di Torricella cont. Clotilde in Bosco di Ruffino.
19. Id. id.
20. Denina Chiaffredo e Borelli zia e nipote Nasi Giovanni. Boggio Celestina ed Elisabetta fu Pietro Andreis frat. e sor. Levrone Angelo, Vincenzo e sorelle.
22. Andreis frat. e sor.
24. Id. id.
26. Oppelt Carolina ved. Piano.
28. Id. id. Tavella Giacomo e Giuseppe fu Gio
30. Bellia cav. geometra Giuseppe.

SANTA MARIA, da via Botero a via S. Dalmazzo in continuazione di via Monte di Pietà (**I 8**). **Pretura Mand. II,** Sez. Moncenisio.
Dalla chiesa di questo nome, eretta sopra una antica cappella nel 1751. È comunemente chiamata Santa Maria di Piazza, e vuolsi che la sua fondazione risalga ai tempi di Carlomagno.

1. Capris di Cigliè conte Zaverio fu Ottavio.
2. Rasini di Mortigliengo conte Zaverio.
3. Severino Angela in Severino. Liatti Secondo e Lorenzo fu Pietro. Blengini Carolina e Dario fu Gio. Batt. Traversa Lorenzo.
4. Id. id.
5. Rabbi frat. e sorelle.
6. Borgogno cav. prof. Giuseppe (eredi).
7. Martelli Vittoria in Alasia.
9. Martinolo Giacinto.
10. Roero di Guarene e Piobesi conte Alessandro.
11. Pelazzo Carolina in Mattioda Domen.

SANTA MARIA (vicolo), accanto alla chiesa di detto nome (**I 8**). **Pret. Mand. II,** Sez. Moncenisio.

2. Marelli sorelle di Remigio. Secco Carlotta vedova Cometti. Riccò Mauro fu Fr. Marello Stefano, Teresa, Carlotta ed Angela fu Carlo.
3. Marano avv. Gius. e Carlo frat. di Luigi.
4. Segre Davide.
5. Parrocchia di Santa Maria.
6. Tapparelli Ida in Rizzoglio.

SANT'ANSELMO, dal corso Vittorio Eman. II al corso del Valentino (**L 11**). **Pret. Mand. V,** Sez. Borgo S. Salvatore.
Arcivescovo di Cantorbéry, autore di opere teologiche, nato in Aosta nel 1033, morto nella Badia di Sant'Edmondo in Londra nel 1109.

1. Calderini Carolina ed Antonietta.
2. Copasso Paolo.
3. Boccardo Emilio, Guglielmo e Diomira fu cav. Domenico.
4. Copasso Lodovico.
5. Università Israelitica
6. Peracca conte Mario Giacinto ed Alfredo
7. Id. id.
8. Civelli Carlo ed Antonio e Zamberletti Giuseppe e Mario.
10. Scrivano ing. cav. Giacinto.
11. Sauli Maria.
14. Adorni med. Niccolò
15. Violini Emilia ved. Zanzi
16. Id. id.
17. Cravero Francesco fu Sebastiano.
18. Fino Luigi fu Gius.
19. Zuccone Gaetano. Albertone Giov.
20. Grana Francesco e nipoti.
21. Roberi Teresa ed Antonino Anna ved. Robert.
22. Arnò ing. Valentino.
23. Rossi Giuseppe.
24. Id. id.
25. Borelli Umberto.
26. Rezia Vittoria ved. Perussia e figlie Olimpia ed Augusta.
27. Bonavera dott. Lor.
28. Milanaccio Franc.
29. Hoffer Caterina.
31. Mottura cav. Matteo.
32. Tinivella Giuseppe e Paolo.
33. Caramora Paolo e Pietro per le loro proli nate e nascit.
34. Giusiana Sebastiano fu Michele.
35. Id. id.
36. Sbodio Francesco
38. Castelli Paolo fu Enrico.
40. Ivaldi Amalia moglie Gallo avv. Luigi.
42. Id. id.
44. Id. id.

SANTAROSA Pietro Derossi (di), ultima via a sinistra di piazza Statuto (**G 7**). I Num. pari Pret. Monviso, i dispari **Pret. Mand. II,** Sezione Moncenisio.
Patriota e ministro, nato a Torino il 21 aprile del 1805, morto il 5 di agosto del 1850. Fu uno dei promotori delle libertà piemontesi e dello Statuto.

1. Majat geom. Carlo.
3. Buzzetti fratelli e sorelle fu Carlo
5. Lombardi Michele.
7. Comp. Anon. d'assic. contro gli incendi.
9. Id. id.

SANTA TERESA, da piazza S. Carlo a piazza Solferino (**L 9**). Numeri pari **Pret. Mand. I,** Sezione Dora, dispari **Pret. Mand. III,** Sez. Monviso.
Dalla Chiesa di tal nome, costruita dal 1642 al 1674 ed abbellita dal Card. Rovero di Pralormo, se ne attribuisce il disegno al P. Valperga, Carmelitano.

1. Ambrosetti Vincenzo
2. Pallavicino Mossi marchesa Albertina in Compans di Brichanteau.
3. Pallavicino Mossi marchesa Albertina in Compans di Brichanteau.
4. Merletti madre e figli fu avv. Carlo.
5. Amministrazione del fondo pel culto (Chiesa di S. Teresa)
6. Alessio fratelli, Donaudi Felice.
7. Scalvedi Luigi e Casimira in Germano fu Giacomo.
9. Caramagna fratelli fu Gius.
11. Pallavicino Mossi marchese Giuseppe e Leontina.
13. Aprile cav. Giuseppe (eredi).
15. Gaia Carlo per la sua prole. Vivalda di Castellino marchese Carlo.
17-19. Id. id.
2. Geisser avv. Alberto.
4. Id. id.
6. Geisser comm. Ulrico (eredi di).
10. Compans di Brichanteau march. Carlo.
12. Sella Tancredi.
14. Biancotti cav. Gio. e Pietro fratelli. Battaglio Felice. Reviglio Gio. fu Gius. Gaspare. Cucco Lorenzo e Rosa fu Pietro. Rosazza sorelle fu Cipriano Pereno ved.
16. Dettoni Giovanni.
18. Provana di Collegno baronessa Luigia moglie Cavalchini Garofoli.
20. Id. id.
24. De Vecchi cav. avv. Giuseppe.

SAN TOMMASO, seconda a sinistra di via Garibaldi fino a v. S. Teresa (**L 8**). **Pret. Mand. I,** Sezione Dora.
Dall'antichissima chiesa dedicata a questo Santo, riedificata nel 1584 sotto Carlo Emanuele I. Parrocchia anteriore al 1300.

1. Martini-Bernardi contessa Luisa in Marenco.
2. Balbiano di Colcavagno march. Gottifredo.
3. Id. id.
4. Olivetti Elvira, Vischi Enrichetta in Geymonat. Borel medico Giov.
5. Martinotti frat. e sor. fu comm. Luigi. Martinotti geom. Domenico
6. Polliotti Carolina. in Toffanetti.
7. Antonielli cont. Enrico ed Adele.
9. Mottura fratelli e Marchesi fratelli fu Giulio.
10. Sada eredi dell'architetto Carlo.
11. Barucchi fratello e sorella e Moriondo eredi.
12. Piccardo Benedetto, Giuseppe ed Anna fu Francesco.
13. Tossi Andrea.
14. Henry fratelli.
15. Mogliassi cav. medico Giuseppe.
16. Morino Clotilde vedova Prina.
17. Antonielli conte Enrico ed Adele.
18. Buscaglione cav. Giacomo.
19. Pia fratelli e sorelle fu Michele.
20. Cerutti sac. Luigi e nipoti.
21. Pataccia Giuseppe. Negri Panacea in Pataccia.
22. De-Benedetti Alessandro. Cerutti sac. Luigi e nipoti. Ceppa Ermanno e sorelle fu Domenico
23. Garneri Giulio. Grupenbaccher Giuseppe e Censi Giuseppina. Zanna Carolina. Zanna Pietro.
24. Ospedale di S. Giovanni.
25. Ferrero Adele in Rosano e Margherita in Vigo fu Gio. Dury Angelo Camillo Sella Tancredi. Molines cav. Franc. Zanna Pietro.
26. Dettoni Giovanni. Ospedale di S. Giovanni.
27. Dury Angelo Camillo Cucco Lorenzo e Rosa fu Pietro.
28. Dettoni Giovanni.

SANTORRE SANTAROSA, prima via a destra del corso Casale (**P 11**). **Pret. Mand. VI,** Sezione Borgo Po.

Uno dei primi iniziatori del movimento liberale italiano nel 1821. Chiaro scrittore, nato in Savigliano il 18 novembre del 1783. Esiliato in Parigi, visse vita povera, partì quindi con Giacinto Collegno alla difesa della Grecia nel 1824 e là trovò la morte nella battaglia di Navarino.

1. Ferrero Michele.
3. Id. id.
5. Burzio cav. Giacomo
7. Balestra avv. Angelo.
9. Id. id.
15. Piano teol. Gio Batt. (Oratorio di S. Gaetano).
19. Banca d'Italia, Istituto di Credito Fondiario.
21. Bonamico fratelli e sorella fu Giuseppe.
2. Polla frat. e cognata.
4. Pastore Pietro ed Ansinelli.
6. Demarchi Luigi.
12. Barioglio Francesco di Antonio.
16. Cariglio Domen. fu Vinc.

SANT'OTTAVIO, quinta via a sinistra di via della Zecca, fino al corso Regina Margherita (**O 8**). **Pret. Mand. VI,** Sez. Borgo Po.

Uno dei martiri della Legione Tebea ucciso alla fine del III secolo nella regione Valdocco, e le cui reliquie sono nella chiesa dei Ss. Martiri.

1. Ciravegna Maria in Signorini.
3. Id. id.
5. Castelli Emilia in Peschel Massimil.
7. Casalegno avv. Edoardo fu cav. Andrea
9. Prato Annunziata ved. Provale Luigi e figli.
11. Geisser Ulrico e C. (Ditta).
13. Id. id.
13 *bis* Id. id.
15. Id. id.
17. Colla Olga e Martini Vincenzo.
27. Cunaccia Maria in Rivoiro.
8. Brunero fratello e sorelle fu Paolo
10. Maestri fratello e sorelle fu avv. Luigi.
12. Farina ing. Corrado Gius. e Cesare frat.
16. Geisser U. e C. (Ditta).
18. Gili-Viler Gio. Batt.
20. Zaninetti Ambrogio e Carlo.
24. Guglielmino Carlo fu Francesco.
26. Florio Bernardino.

SAVIGLIANO, via parallela a nord est della via Cottolengo oltre la nuova Stazione di Smistamento (**H 5**). **Pret. Mand. VI,** Sez. Borgo Dora.

Città capoluogo di mandamento nel circondario di Saluzzo, provincia di Cuneo, con abit. 17,657.

È luogo antichissimo, con importanti officine per la costruzione di materiale ferroviario e ponti in ferro. Patria di Santorre Santarosa, ed altri illustri.

1. Soc. Fabbrica Calce in Casale.
3. Sciolotti Brigida di Giovanni.
5. Ferrino frat. e sor. fu Cesare.
7. Mancardi fratelli e sorelle fu Pietro.

SAVOIA (piazza), sul crocicchio di via della Consolata e via del Carmine (**I 7**). **Pret. Mand. II,** Sez. Moncenisio.

A ricordanza della Provincia staccata dal Piemonte nel 1860, d'onde ebbe origine la nostra Casa Regnante e che diede illustri uomini nelle scienze e nella magistratura, e prodi guerrieri.

5. Massimino di Ceva marchesa Elvira in Spinola.
2. Matthieu di Pian Villar conte avv. Vitale Bellardi comm. Amedeo.
4. Pucci-Baudana com. Giulio fu Giuseppe e Clarotti avv. Roberto fu cav. Taddeo.
6. Opera Pia Barolo.
8. Ospizio delle Orfane.

SCHINA Michele, via a ponente della via Rivoli fra la strada di Francia e la via Cibrario (**F 6**). **Pretura Mand. VII,** Sez. Borgo Dora.

Rinomato professore dell'Università Torinese, che diresse lo stimatissimo *Archivio di medicina pratica universale*, e scrisse molti lavori sulla patologia generale, sulla etiologia, la semeiotica e la terapeutica. Morì nel 1848, e gli ammiratori gli fecero porre un busto sotto il secondo porticato del cortile dell'Università.

SCLOPIS Federico, corso diagonale a sud del giardino del Valentino, tra il corso Massimo d'Azeglio ed il ponte Principessa Isabella (**L 15**). **Pretura Mand. V,** Sez. Borgo S. Salvatore.

Valente giureconsulto, nato a Torino il 10 gennaio del 1798, morto l'8 marzo del 1878. Ministro sotto Carlo Alberto, ebbe parte importantissima nella promulgazione dello Statuto. Fu Presidente del Senato. Il suo nome si rese celebre per la parte avuta nel definire la questione dell'*Alabama* sorta tra l'Inghilterra e gli Stati Uniti.

SCUDERIE REALI (via delle), da piazza S. Giovanni (**L 8**). **Pret. Mand. I,** Sez. Dora.

1. Lista civile.
3. Ormezzano Savino fu Gio. Batt.
5. Allasia Leandro fu Michele

SCUDERIE REALI (vicolo) (**L 7**). **Pret. Mandamento I,** Sez. Dora.

3. Battagliero Stefano.
5. Id. id.
2. Broda frat. fu Giac. Bresso Teresa ved. Racca e Vacchina germani.
Gianetto Matteo e Sittaglia Anna coniugi.
4. Canavero sor. fu Gio.

SCUOLE (via delle), da via Garibaldi a via Giulio a nord-ovest di p. Savoia (**I 7**). **Pret. Mand. II,** Sez. Moncenisio.

Un tempo un gran numero di scuole esisteva in questa via. V'è ora il Collegio Nazionale.

1. Demanio dello Stato (Collegio Nazion.)
3. Parrocchia del Carmine.
5. Ottolenghi cav. Leonetto.
7. Id. id.
9. Dogliotti avv. Lor.
9 *bis* Id. id.
11. Spanna avv. Cesare e Lena fu Orazio, e Antonelli avv. Cesare Augusto.
13. Scanagatti Adelina.
15. Id. id.
Pasquale Pietro.
17. Lesca coniugi.
19. Ospedale dei pazzi.
21-23. Id. id.

2. Saluzzo di Paesana e Castellar cont.ª Maria.
4. Id id.
6. Gay di Quarti cav. Leopoldo.
8. Nuvoli conte Luigi.
10. Ricardi di Netro conte Federico.
12. Id. id.
14. Bauchiero Orsola in Ceva di Nucetto.
16 Id. id.
18. Id. id.

SEBASTIANO VALFRÈ, seconda via a sinistra del corso Vinzaglio (**H 9**). **Pret. Mand. III,** Sez. Monviso.

Religioso della congregazione di S. Filippo, nato in Verduno nel 1629 e morto in Torino il 30 gennaio del 1710, che si segnalò nell'assedio di Torino del 1706.

5. Demanio dello Stato (Caserma P. Micca).
2 Vercellone Giustina in Vigliani.

SEGURANA Caterina, quinta via tra la via Villa della Regina e la cinta daziaria (**Q 11**). **Pretura Mand. VI,** Sez. Borgo Po.

Donna eroica, che nell'assedio di Nizza del 1543 la salvò dalle flotte riunite dei Turchi e Francesi.

SICCARDI, via (**I 8**) e corso (**G 10**), dalla via Garibaldi a sinistra, presso il Giardino della Cittadella, in direzione sud. Dal Num. 1 e 2 al 17, **Pret. Mand. II,** Sez. Moncenisio; dal 19 al 37, **Pret. Mand. III,** Sez Monviso; dal 39 e 86 al fine, **Pret. Mand. V,** Sez. Borgo S. Salvatore.

Ministro, che nel 1850 propose l'abolizione del Foro Ecclesiastico, nato a Verzuolo nel 1802, morto a Torino il 29 ottobre 1857.

4. Gromont Carolina moglie Costa.
3. Casalegno Felicina.
5. Mazzola Giuseppe ed Evelina.
7. Della Chiesa della Torre cav.ri Enrico e nipoti Enrico Paolo e Mario.
Muttis Vittoria ved. Losana.
11. Demanio dello Stato
13. Id. id.
15. Chiuso teol. Tom., Paschetta can. Ant., Filipello teol. Matteo e Montefameglio teol. Pietro.
19. Bianco Teodoro.
21 Id. id.
21 *bis* Id. id.
23. Ceresole Gio. Batt. fu Giuseppe.
25. Della Vedova cav. Pietro.
27. Radicati di Marmorito Marina, Augusto, Enrichetta e Cristina.
29. Peyretti cav. Mich. Antonio e sorelle fu Remigio.
31. Calligaris Fortunato.
33. Mazzucchetti Ida fu cav. Antonio.
47. Guillot Stefano.
49. Ceriana Maineri cav. Lodovico.
51. Petiti ing. Enrico e Dohse Sofia con.
53. Berrini prof. Ermanno fu Gius.
Chiuso Luigi e Mottura Caterina coniugi.
55. Grisoni Pietro.
65. Faà di Bruno contessa Luigia ved. Lupi di Moirano.
2 Bellingeri fratelli e sorelle fu comm. Gaetano.
4. Carignano coniugi.
6. Tappi fratelli.
10. Municipio di Torino (Museo d'Artigl.).
12. Associazione gener. degli Operai.
24. Lasagno Flaminia ved. Canti.
26. Massa comm. ingegnere Mattia.
30. Municipio di Torino (Ex edifizio delle Belle Arti).
32. Maffei di Boglio contessa Dorotea nata Capnist.
36. Brondelli di Brondello conte Alberto

SILVIO PELLICO, prima via a sinistra di via dei Fiori sino al corso Massimo d'Azeglio (**L 12**). **Pret. Mand. V,** Sez. Borgo S. Salvatore.

Poeta e prosatore, nato a Saluzzo il 24 giugno del 1788, morto a Torino il 31 gennaio del 1854. Passò dieci anni nel carcere dello Spielberg in Moravia, e son celebri le sue *Mie Prigioni*.

1. Arnò ing. Valentino.
3. Mariano Cristoforo.
5. Pastore Giovanni.
7. Rivoira Giovanni.
9. Gajolino Giacomo.
11. Savini avv. Gio.
13. Testore Giuliano.
15. Violini Emilia ved. Zanzi.
17. Bertinetti Federico fu Luigi.
19. Concistoro Evangelico.
21. Maranino Luigi.
23. Savini avv. Gio.
2. Rezia Vittoria ved. Perussia e figlie Olimpia ed Augusta.
2 *bis* Albertone Gio.
4. Arpino Adolfo e Chamosi Anna.
6. Marietti Giuseppa ved. Gilodi e Congregazione di Valmonfredo in Cellio
8. Opessi cav. Gaetano.
10. Società degli Asili infantili.
12. Proglio Carlo fu avv. Giovanni.
14. Testori Paolo.
16. Penna Luigi.
18. Id. id.
20. Id. id.
22. Tavernelli Giulio e consorte Caprioli Carolina.
22 *bis* Bosco Giacomo, Enrico fratelli fu Bartolomeo.
24. Colombo Maria in Guglielmetti Gius.
26. Violini Emilia ved. Zanzi.
28. Fubini Alberto fu Emanuel.

SOLFERINO (piazza), all'estremità nord del corso Re Umberto (**I 9**). **Pretura Mandamento III,** Sez. Monviso.

In ricordanza della battaglia vinta dai Francesi e dai Sardi il 24 giugno 1859 contro l'Austria. Villaggio della Lombardia.

1. Deagostini Lorenzo fu Giovanni Maria. Lasagno Giacinto.
3. Bersanino Leone fu Pietro.
5. Rolando Giuseppe.
7. Marsaglia fratelli.
9. Baudi di Selve cav. avv. Adolfo fu Maurizio.
11. Ceriana ing. Franc.
2. Società Teatro Alfieri.
4. Id. id.
6. Mondino cav. ing. Achille (eredi di).
8. Rostagno Francesco
20. Favale cav. Casimiro e nipoti fu Carlo.
22. Sormani Enrico.

SOMIS Giovanni, penultima via a sinistra del corso Principe Oddone prima dello stradale di Francia (**G 7**). **Pret. Mand. III,** Sez. Monviso.

Giureconsulto e scrittore, nato il 16 febbraio 1763, morto in Torino il 24 dicembre del 1839. Lasciò molte memorie di giurisprudenza, filosofia, storia e linguistica.

7. Longhi Angelo.
9. Boffa Giovanni.
13. Vigitello Gioachino.
15. Buzzetti Antonio.
17. Occelli Ponzio
19. Teisa Pietro.
6. Recanzone Andrea. Giacomo e Stefano.
8. Boffa Giovanni.

SOMMEILLER Germano (corso), a sud dello Scalo di Porta Nuova, tra la via Nizza ed il corso Re Umberto (**H 13**). **Pret. Mand. V,** Sez. Borgo S. Salvatore.

Uno degli ingegneri del Traforo del Moncenisio, nato in St-Jeoire (Annecy) nel 1815, ivi morto il dì 11 di luglio del 1871.

5. Bruno di Tornaforte e S. Giorgio zio e nipote.
9. Briatore Felice.
15. Bosia Elvezio fu Antonio.
17. Jachia Rita, Evelina, Ida, Annita e Leonilda fu Abramo.
19. Bosia Elvezio fu Antonio.
21. Guglielminotti frat.
23. Gardino Biagio, Domenico e Giuseppe.
40. Carlevaris Michele.
42. Giolitti Silvia, Pompeo, Annetta ed Enrico.
46. Carità Gustavo, Giacomo ed Eugenio.
20. Lionne E. e Comp. (Ditta).

SONNAZ Ettore, terza via a sinistra del corso Vinzaglio (**H 9**). **Pret. Mand. III,** Sez. Monviso.

Generale savoiardo, che prese parte alle guerre dell'indipendenza, nato a Thonon il 3 di gennaio 1787, morto a Torino il 7 giugno 1867. Gli fu eretto un monumento in Piazza Solferino.

1. Berrini cav. professore Ermanno.
2. Rauchenegger Sofia in Graf.
8. Demanio dello Stato (Caserma).
42. Visetti Tommaso.
44. Id. id.

SOPERGA, prima via a sinistra della via Villa della Regina (**Q 10**). **Pretura Mandamento VI,** Sez. Borgo Po.

Basilica elevata da Vittorio Amedeo II sui colli torinesi su disegno del Juvara, in memoria della liberazione di Torino nel 1706, posta a 733 metri sul livello del mare. Tomba dei Reali di Savoia.

1. Proglio Pasquale e Bertasso fratelli.
3. Bonardi Francesco.
5. Testa Giovanna in Bossano.
7. Municipio di Torino (Scuole Roberto d'Azeglio).
9. Id. id.
11. Fasoglio Giuseppe.
15. Banca d'Italia.
Magliola Fortunato fu Antonio.
23. Levi ing. Felice e fratelli.
27. Gualco frat. (Ditta)
29. Id. id.
31. Id. id.
33. Id. id.
35. Peyroleri Luigi e sorelle fu Pietro.
4. Barioglio Francesco di Antonio.
12. Soldati ing. Vincenzo
44. Id. id.
22. Bernard-Barret Alfonso.
46. Chinaglia ing. Giuseppe.
48. Id. id.
50 Id. id.
52. Navone Teresa vedova Pignata e figlio Stefano.
54. Gaggiotti Elisabetta ved. Cargnino.
58. Galliano coniugi.

STAMPATORI (via degli), sesta a sinistra di via Garibaldi fino al corso Oporto (**I 8**). Sino ai Numeri 18 e 21, **Pret. Mand. II,** Sez. Moncenisio; indi al fine, **Pret. Mand. III,** Sez. Monviso.

In questa via era la sede della Congregazione degli Stampatori; l'arte tipografica venne introdotta in Torino nel 1474.

1. Demanio dello Stato
3. Id. id.
5. Cravegna Maria in Signorini.
7. Id. id.
9. Segre Davide.
11. Anselmetti Clara ved. Buscalioni e figli Luigi e Pietro.
Tapparelli Ida in Rizzoglio.
13. Mondino (eredi).
15 Buscaglione Antonio
17. Pejla Caterina vedova Chiabodo.
19. Toscanelli Maria vedova Oddenino.
21. Cauvin Pasquale fu Antonio.
25. Mondino cav. ing. Achille (eredi).
2. Balbo Bertone di Sambuy conte Raimondo.
4. Id. id.
6. Balbo Bertone di Sambuy cav. Alfon.
8. De Giuli Giovanni.
10. Cornaglia Maria ved. in Camerano.
12. Cornaglia Marianna in Camerano.
14. Martelli Vittoria moglie Allasia Giacomo.
Pastore Eug. fu Gio. Rabbi frat. e sorelle
16. Caraccio Basilio Bocca sorel. fu Francesco.
Bertini Angela e Piccola Casa della Divina Provvidenza
Canavasso Alessand.
Rinaudo Cesare.
16*bis*, Canavasso Alessandro.
18. Gallo Teresa in Valle.
Caraccio Basilio fu Gio. Batt.
Gentina Rosa in Tarella e prole.
20. Avogadro della Motta conte Giuseppe.
34. Demanio dello Stato (Arsenale militare).

STATUTO (piazza), al termine di via Garibaldi (**H 7**). **Pret. Mand. II,** Sez. Moncenisio.

A ricordo della legge che stabilisce la base delle libertà costituzionali largite da Carlo Alberto il 4 marzo 1848.

1. Rigat Lorenzo e Chiaffredo.
3. Bonavera cav. Giov.
5. Bonavera Giulia Anna in Rossi.
7. Artuffo avv. Secondo
9. Id. id.
11. Righini Carlo.
13. Prato fratelli e sorelle fu comm. Giuseppe Giulio.
15. Vercellone Luigi.
17. Majat geom. Carlo.
2. Molines cav. Franc.
4. Colongo avv. Luigi.
6. Id. id.
8. Rizzoglio Giacomo.
10. Id. id.
12. Lusso Eugenio.
14. Rodella Maria ved. Lajolo Cesare.
16. Saracco Eugenio e Simeom Eugenia coniugi.
18. Dogliotti Cecilia ved. Colongo.

STUPINIGI, strada a sud-ovest dello Scalo di Porta Nuova in prosecuzione della via Sacchi (**G 13**). **Pret. Mand. V,** Sez. Borgo S. Salvatore.

Frazione di Vinovo nel Mandamento di Carignano, Provincia di Torino. Questo sito è destinato alla caccia reale. Vi ha, su disegno del Juvara, un sontuoso palazzo o castello, con parco estesissimo e tenute agricole.

3. Bosso Gius. e Filippa Maria coniugi.
9. Geisser U. e C. (Ditta)
21. Quaglia Federico.
33. Benedetto Agostino, e Polli Matilde coniugi.
35. Masera Antonio.

SUSA, terza via a sinistra del corso Principe Oddone (**F 8**). **Pret. Mand. III,** Sez. Monviso.

Si vuole fondata dai Celti dopo una vittoria da essi riportata sopra gl'Insubri. Per la sua posizione fu chiamata or Chiave dell'Italia, or Porta della guerra. Ai tempi della contessa Adelaide era riguardata come la capitale del Piemonte. Città, capoluogo di Circondario. Popolazione 4400. Ha parecchi preziosi monumenti antichi.

4. Mallei Giacomo, Antonio Giuseppe e sorelle fu Giovanni.
6. Capasso Luigi.

TARINO (conte Luigi), quinta via a sinistra del corso S. Maurizio (**O 8**). **Pret. Mand. VI,** Sezione Borgo Po.

Generoso cittadino che usò le sue ricchezze a sollievo dei poveri. Diede 100,000 lire all'Ospizio generale di Carità, di cui era presidente.

7. Gastaldi Gius. Domenico.
7*bis* Id. id.
9. Florio Carlo.
11. Lombardi ing. Luigi e Stefano fu Gius.
13. Cantello Elisabetta in Bonelli.
23. Quaglia Anna fu Francesco.
2. Merlo Dom. e Villata Teresa coniugi.
4. Gardino Biagio fu Guglielmo.
4*bis* Ferrati avvocato Cesare.
6. Geisser U. e C. (Ditta)
6*bis* Id. id.
8. Berzia Pietro.
10. Bosco Ant. fu Matt.
12. Begey avv. Attilio.
14. Geisser U. e C. (Ditta)
16. Solaro Mario-Eug. di Vincenzo

TEATRO (vicolo del), in via delle Finanze (**L 9**). **Pret. Mand. I,** Sez. Dora.

Dal teatro Carignano ad esso vicino.

2. Cornaglio'ti Giuseppe.

THESAURO conte Emanuele, seconda via a sinistra di via Nizza dopo il corso del Valentino (**I 13**). **Pret. Mand. V,** Sez. Borgo S. Salvatore.

Letterato, nato in Torino nell'anno 1591, morto nel 1677. Scrisse una *Storia del Piemonte* e una *Storia di Torino*.

1. Colomiatti coniugi e loro prole.
3. Piano avv. Felice.
2. Roda cav. Giuseppe.
4. Francia Luigia in Roda.
6. Blanchetti comm. Lanfranco.
8. Iona Augusto.

TIEPOLO Giovanni Battista, ultima via trasversale al corso Dante presso il ponte Principessa Isabella (**L 15**). **Pret. Mand. V,** Sez. Borgo S. Salvatore.

Distinto pittore e incisore veneziano uno degli ultimi della gran scuola Veneziana, nato nel 1693, e morto nel 1770.

10. Bordino Gaudenzio.

TIZIANO Vecellio, seconda via trasversale alla via Nizza oltre il corso Dante (**I 16**). **Pret. Mandamento V,** Sez. Borgo S. Salvatore.

Il più grande pittore della Scuola Veneziana, nato a Pieve di Cadore nel 1477, morto il 27 agosto del 1576. Come il Vinci, egli studiò sette anni per disegnare la *Cena del Signore*, il più mirabile fra i tanti suoi quadri.

31. Visconte Giovanni.
37. Calleri e Mossotto.
39. Id. id.
45. Borla Marianna ved. Manuel Lodovico.
55. Savarino Carlo.
57. Calleri e Mossotto.
34. Bassignana Virginia ved. Righini e figli.
44. Barbero Gio. fu Giacomo.
46 Ferreri d'Alassio march. Onorina in Ferrero di Palazzo.
48. Gallone not. Pietro.
60. Vigliardi-Paravia comm. Innocenzo.
62. Id. id.

TORQUATO TASSO tra le vie Milano e Quattro Marzo (**L 8**). **Pret. Mand. I,** Sez. Dora.

Sommo poeta epico, nato a Sorrento nel 1544. Compose la *Gerusalemme Liberata*, la più bella delle epopee italiane, in cui la robustezza del verso si accoppia all'eleganza dello stile. Condusse per molti anni una vita travagliata, perseguitato dal Duca Alfonso d'Este della cui moglie Eleonora era perdutamente invaghito, e nel 1595 chiamato a Roma dal Sommo Pontefice Clemente VIII per ricevere in Campidoglio il lauro trionfale destinato ai poeti, moriva pochissimi giorni prima della cerimonia e precisamente il 25 aprile dello stesso anno. Fu ospite a Torino della Corte di Savoia.

1. Daziani Lorenzo.
3. Gardino eredi fu Domenico.
Vigitello Michele.
5. De Luca Giacomo.
7. Municipio di Torino (Ospizio dei PP. Cappuccini).
Giolitti Enrico, Pompeo, Silvia, Anna, fu Gio. Battista.
7. Giolitti Ignazio, Felice, Domenico, Anna Maria, Dellina e Francesco fu Gaspare Andrea.
Marello sac. Gius. e Vittorio fu Vinc.
9. Tirozzo Giacomo.
Fossati-Reyneri conte Carlo, Eman. e sorelle.
11. Id. id.

TORRICELLI Evangelista. Nell'ingrandimento a sud di piazza d'Armi, quinta via parallela a mezzodì del corso Peschiera (**F 13**). **Pret. Mand. V,** Sezione Borgo S. Salvatore.

Celebre fisico e geometra, allievo di Galileo Galilei, inventore del barometro; si hanno di lui varie opere; nacque nel 1608 e morì nel 1647.

TRE GALLINE (vicolo delle), primo a sinistra di piazza Emanuele Filiberto (**L 7**). **Pretura Mand. I,** Sez. Dora.

Da un albergo di questo nome.

2. Tavella Francesco fu Gio.

TRE QUARTINI (vicolo dei), in via Bertola, in continuazione della Galleria Geisser (**L 9**). **Pret. Mand. I,** Sez. Dora.

Da un'antica osteria di questo nome.

1. Pagano Carlo Franc.
2. Anziano Pietro.

TRE STELLE (Vicolo), vicino al precedente (**L 9**). **Pret. Mand. I,** Sez. Dora.
Da un'antica osteria di questo nome

4. Vaudano Alessandro e Carlo fratelli.
3. Cereia Federico e Franzoi Francesca coniugi.
5. Anziano Pietro.

UDINE, via da aprirsi dalla Barriera dell'Abbadia perpendicolarmente alla strada del Parco (**O 5**). **Pret. Mand. VII,** Sez. Borgo Dora.
Capoluogo del Circondario del Friuli, a 160 chilometri da Venezia, verso l'Austria. Nelle sue vicinanze trovasi il Comune di Campoformio, celebre nella storia perchè in esso si firmò la prima pace tra l'Austria e Bonaparte nel 1797, e che prese nome da questo paese. Abitanti 31,954

URBANO RATTAZZI, prima via a destra di via Mazzini (**L 11**). **Pret. Mand. III,** Sez. Monviso.
Ministro liberale di Vittorio Emanuele II, nato in Alessandria il 29 giugno del 1806, morto addì 3 giugno del 1873. Uomo parlamentare di polso.

4. Ospizio di Carità.
2. Casalegno Pietro di Giovanni e figli
3. Capellina madre e figlio.
6. Fubini Gustavo fu David.
5. Lanza Ferdinando per la sua prole.
8. Id. id.
7. Priotti Ignazio per la sua prole.
10. Fubini Samuel fu Sabbato.
9. Id. id.
11. Id. id.

VAGNONE, quinta via a destra della via San Donato (**G 5**). **Pret. Mand. VII,** Sez. Borgo Dora.
Fisico e matematico, nato a Mont-Louis (Francia), morto a Troffarello (Torino) nel 1831. Un antenato di questa famiglia nel secolo XIV faceva spontaneo omaggio alla città di Torino dei due feudi di Drosso e Borgaretto.

19. Gierleri Ernesto ed Emma.
4. Martinolo Giovanni e Luigi.
6. Battioli Felicita.
21. Id. id.
8. Id. id.
35. Novarese Francesco ed Agostino fu Carlo.
10. Abbati cav. ingegn. Ercole.
12. Id. id.
37. Corino Giovanni.
24. Audifredi Vincenzo fu Giuseppe.

VALDOCCO (corso), ultimo a destra di via Garibaldi (**H 7**). **Pret. Mand. II,** Sez. Moncenisio.
È oscura l'origine di tal nome. Alcuni vorrebbero derivarla dall'essersi ivi per lungo tempo giustiziati i condannati all'estremo supplizio — *Vallis occidionum*.

4. Molines cav. Franc.
17. Pessiva Matteo e Grandi Ter. coniugi.
3. Id. id.
19. Ferrero cav. avv. Giuseppe.
5. Id. id.
7. Demanio dello Stato (Magazzino milit.).
2. Demanio dello Stato (Quartiere S. Celso)
9. Demanio dello Stato (Distretto militar.).
4. Id. id.
11. Beccari Giuseppina ved. Zora.
6. Sillano sorelle e nipote.
13. Id. id.
15. Id. id.

VALEGGIO, Nell'ingrandimento tra la nuova piazza d'Armi e lo Scalo di Porta Nuova, penultima a destra di via Sacchi (**H 12**). **Pret. Mand. V,** Sezione Borgo S. Salvatore.
Dal luogo illustrato dalle vittorie dell'Esercito piemontese nel 1848. Villaggio della provincia di Verona sul Mincio, che fu quartiere generale di Carlo Alberto.

5. Società Cartiera Italiana.
16. Allara Gio. Batt., Magnani e Noro.
9. Nosenzo Bonifacio.
21. Mazzucchelli Paolo.
15. Barbera Agostino e C. (Ditta).

VALENTINO (corso), di faccia alla chiesa di Sal. Salvatore in v. Nizza (**L 13**). **Pret. Mand. V,** Sezione Borgo S. Salvatore.
Da via Nizza al palazzo di questo nome, fatto edificare nel 1550 da Renato Birago, presidente del Parlamento, in onore di sua moglie Valentina Balbiano, riedificato dalla duchessa Cristina di Francia nel secolo XVII, ora sede della Scuola d'applicazione per gli Ingegneri.

4. Abbati ing. Ercole e Chiaramella cav. avv. Ettore.
33. Buglione Ceresa teologo Enrico.
3. Id. id.
35. Cerrato Giovanni.
5. Rossi fratelli fu com. Luigi.
37. Caglieri Giuseppe fu Angelo.
7. Talucchi Giuseppe.
9. Buzzetti Gio. Batt.
2. Ajmetti Paolo.
11. Id. id.
4. Id. id.
17. Ducco Antonio.
6. Rosso Gius. fu Carlo.
19. Sella Clara in Blanchetti.
6*bis* Martin Gio. e sorelle fu Bartolomeo
23 Asinari di Bernezzo contesse Irene, Sofia e Carolina sorelle
8. Remondini Ottavio.
25. Brenel Maria vedova Martel.
10. Bruni padre e figlio.
27. Ceresole Paolo.
12. Arleri Giacinta ved. Stella.
29. Ferrari d'Orsara conte Giuseppe.
28. Municipio di Torino (Scuole Rayneri).
31. Ronco Bartolomeo.
30. Id. id.
31*bis* Piana comm. avv. Giuseppe.
34. Tabasso Carlo.
36. Ferreri Matteo.
38. Banaudi Carlo fu Gio
40. Id. id.

VALFRÈ (Vedi Sebastiano Valfrè).

VALPERGA-CALUSO Tommaso, sacerdote. A sinistra di via Nizza, in contin. del c. Sommeiller (**I 13**). **Pret. Mand. V,** Sez. Borgo S. Salvatore.
Orientalista, amico e consigliere di Vittorio Alfieri, nato nel 1737, morto il 1° aprile 1815.

4. Andreis ing. Vittorio Pio.
8. Istituto Internazion.
3. Id. id.
14. Durand Ernesto e sorelle fu Pietro.
Ostano Augusto.
16. Calcagno Giuseppe.
5. Ostano Augusto.
18. Ramella Gio. Batt.
9 Borgo Giacomo.
24. Istit. Cred. Fondiario Opera S. Paolo.
11. Borio Gius., Luigi, Gio. e sor. fu Gius.
26. Riva Berta Giovanni Michele.
13. Id. id.
Vidotti Margherita ved. Pozzetti.
15. Società Isolato San Teodosio.
Caretto L. fu Franc.
28. Bottini cav. Franc. fu Pietro.
17. Id. id.
30. Bosco fratelli e Torretta Carlo.
19. Id. id.
33. R. Accad. d'Agricolt.

VAL SALICE (di), Vic. dell'antica strada omonima a destra del rivo di Val Salice (**O 12**). **Pretura Mand. VI,** Sez. Borgo Po.

1. Autino Domenico.
2 Camusso cav. Alessio
3. Rondoletti Lorenzo
4. Camusso cav. Adolfo
5 Chapuis cav. Gio.

VAL S. MARTINO, via vicinale a destra di via Monferrato (**P 10**). **Pret. Mand. VI,** Sezione Borgo Po.

1. Razzetti avv. Napoleone.
45. Bianchi Elisabetta in Razzetti.
3. Sissoldo Felicita ved. Demezzi.
47. Id. id.
49. Id. id.
5. Moglia Giovanni fu Pietro.
39. Ballario avv. Emilio.
49. Quaranta Francesco in Durello.
7. Aghemo Carolina e socie.
2. Saroldi Carlo.
9. Obiols Giuseppe Cipriano.
4. Gardino padre e figlio.
11. Id. id.
6. Morey Giovanni.
13. Valabrega Sara ved Levi Donato.
8. Mossello Luigia e Romana in Musso.

VALTORTA (vicolo), tratto dell'antica via vicinale tra la via dei Fiori e il corso Dante, in massima parte soppressa dalle nuove costruzioni **Pretura Mand. V,** Sez. S. Salvatore.

95. Ottino Giacomo fu Giovanni.
402. Borla Edoardo e Perino Rosalia vedova Borla.
97. Poggio Giovanni fu Rocco.
404. Riva Carlo fu Carlo.
99. Daymonnaz Sinforosa ved. Henry e figlia Sofia.
404*bis*, Rusconi Ignazio.
406 Peano Alessandro e fratelli di Angelo.
401. Momigliano eredi di Emanuele (Ditta)
Mussino Giuseppe fu Luigi.
406*bis*. Braia Costanza e Pennoncelli Maria in Braia Giuseppe.
Minelli sor. fu Pietro.
46. Gaffodio Ulisse, sorelle e nipoti.
408. Torelli Giovanni.

VANCHIGLIA, seconda via a sinistra della piazza Vitt. Em. I (**O 9**). **Pret. Mand. IV,** Pret. Po.
Nome antico e d'ignota origine dato a questa regione.

1. D'Albertaz conte Alfredo.
21. Gola cav. avv. Giuseppe.
3. Municipio di Torino (Pretura Borgo Po).
23. Sella Giacomo.
5. Municipio di Torino (Caserma Guardie Daziarie).
25. Cuttica dott. Pietro.
27. Gachet Giovanni.
7. Munic. di Torino.
29. Id. id.
9. Barabino cav. Dom.
31. Murialdo cav. teol. Leonardo.
11. Antonelli ingegnere Costanzo
33. Torchio Luigi.
15. Id. id.
35. Riva Giovanna ved. Rigat e figli.
17. Birago di Vische march. Carlo Eman. (eredi).
Isoli Francesco.
37. Martinetto Carlo.
19. Id. id.
Minocchio Felice.
2. Schiari Ernesto per la sua prole.
20. Parato teol. Gius., Antonino ed Antonia fu Gio. Batt. e nipote avv. Carlo.
2*bis* Demichelis Giuseppa e teol. Ang. e nipote Cerutti avv. Modesto.
24. Sella Giacomo.
26. Id. id.
4. Birago di Vische march. Carlo Eman. (eredi.
28. Rodi fratelli e sorelle fu Giuseppe.
6. Id. id.
30. Id. id.
8. Id. id.
32. Florio Carlo e cugini di Bernardino.
10. Gonella ing. Andrea.
34. Rota Franc. fu Ant.
12. Gonella Eustacchio.
36. Chiusano Giovanni.
14. Cornaglia Domenica fu Paolo.
38. Stura Luigi.
16. Martini e Rossi (Ditta).
38*bis* Stura Luigi.
42 Ghiotti cav. professore Candido ed ing. Ernesto fratelli.
18. Porta cav. Carlo.
44. Id id.

VARESE, quarta via a destra della via Ponte Mosca, oltre il c. Brescia (**N 4**). **Pret. Mand. VII,** Sez. Borgo Dora.
Capoluogo di Circondario nella Provincia di Como, con 14,161 abitanti. Città eminentemente patriottica che favorì nel 1859 il passaggio di Garibaldi coi suoi Cacciatori delle Alpi nella Lombardia. Celebre il Santuario, nelle vicinanze, detto della *Madonna del Monte*.

VASCO Giambattista, seconda via a sinistra di via Po (**M 9**). **Pret. Mand. I,** Sez. Dora.
Economista e scrittore elegante, nato in Torino il 10 di ottobre del 1733, morto a Rocchetta Tanaro l'11 di novembre del 1796.

1. R. Università.
2. Marana contessa Carolina vedova del conte Agost. Nomis di Cossilla e figli conte Luigi e Mario.

VASSALLI EANDI ab. Antonio Maria, sesta via a sinistra del corso Principe Oddone (**G 8**). **Pret. Mand. III,** Sez. Monviso.
Fisico, nato in Torino nel 1761 e quivi morto il 5 di luglio del 1825. Autore di parecchie opere di mineralogia, geometria, fisica e chimica.

1. Majat geom. Carlo.
32. Galeazzi geom. Carlo fu Gio.
9. Fiorio Antonio.
21. Pereno Rosa moglie Testa Francesco.

VENEZIA, piazza a ponente di piazza Solferino (**H 9**). **Pret. Mand. III,** Sez Monviso.
A ricordare l'annessione del Veneto al regno d'Italia nel 1866. Città antichissima, già fiorente repubblica, patria d'illustri navigatori, artisti e patrioti. Ora capoluogo di Provincia. Ab. 160,000.

3. Rey Pasquale (eredi)
6. Pozzi Tancredi fu Giuseppe.
5. Demanio dello Stato.
2. Garassino Giovanni.
8. Ceresole Gio. Batt. fu Giuseppe.
4. Id. id.

VENTI SETTEMBRE, prima via a destra del corso Vittorio Emanuele II dopo la piazza Carlo Felice, e comprende le antiche vie della Provvi-

denza, San Maurizio e Seminario (**L 9**). Dall'1 al 45, **Pret. Mand. III**, Sez. Monviso; dal 49 al 79, **Pret. Mand. I**, Sez. Dora.

Per decreto del Municipio a ricordare l'entrata in Roma delle Truppe italiane l'anno 1870.

1. Germano Rosalia vedova Servais.
2. Magnani Pietro e sorelle fu Gio Pietro.
3. Zienkowiez Giulia Melania in Szylanski.
4. Capriolo Paolino.
5. Opera di S. Paolo.
6. Avogadro di Collobiano cav. Vittorio.
7-9. Id. id.
8. Engelfred Teresa ved. Bertelli.
10. Id. id.
11. Lovera di Maria conte Ernesto.
14. Racca eredi del fu G. Guglielmo.
16. Festa avv. Corrado.
15. Racca avv. Carlo fu Bartolomeo.
18. Derossi di Santa Rosa cav. Pietro.
17. Racca Marcellino.
20. Albertengo di Monasterolo contessa Erm. ved. Derossi di Santarosa.
19. Damè sac. Gius. e Rinaldi sac. Cesare.
22. Calleri e Mossotto.
21. Id. id.
24. Associaz. Dame di Carità della Parrocchia di S. Carlo.
23. Id. id.
26. Id. id.
25. Istituto della Provvidenza
28. Calleri e Mossotto.
27. Reviglio della Veneria frat. e sorelle.
30. Opera Pia Viretti
29. Corrà avv. Gius.
32. Id. id.
31. Cassa di risparmio.
34. De Margherita barone Leone.
33. Id. id.
36. Id. id.
35. Gattino Augusta in Ricardi di Netro.
38. Id. id.
37. Perotti Vincenzo.
40. Id. id.
39. D'Harcourt conte Erasmo fu Gius.
42. Peyrot fratelli e loro prole.
41. Id id.
44. Gianazzo di Pamparato conte Ottavio (eredi).
43. Id. id.
46. Sineo Riccardo e Vincenzina.
45. Gervasone Adolfo fu Pietro.
48. Radicati di Brozolo cont[a] Giuseppina.
49. Demo sorelle e Varetto fratelli.
50. Manzon Gius. ed Eugenio di Carlo.
Pallavicino Mossi marchesa Albertina in Compans di Brichanteau.
52. Id. id.
Sella Tancredi.
54. Geisser comm. Ulr. (eredi).
51. Demo sorelle, Varetto fratelli.
56. Soc. di risanamento.
53. Municipio di Torino.
58. Id. id.
55. Id. id.
60. Id. id.
57. Piacenza e Vigliani.
62. Id. id.
65. Sacerdote Emanuele figlio Mich. e nip.
64. Barbaroux banch. Gio. Batt.
67. Soc. di risanamento.
68. Maggia Giuseppe.
69. Olivero comm. Vincenzo Enrico gen.
70. Id. id.
74. Buzzi frat. e Caretti cav. Gio. Maria.
72. De Bernocchi Franc. fu Giacomo.
73. Confraternita della SS. Trinità.
74. Rignon cav. Vitt. e Cristina fu Enrico.
75. Id. id.
76. Merlino Angela ved. Rinaldi e figlio Giuseppe.
77. Id. id.
78. Di Savoia pr. Tomm. Duca di Genova.
79. Conelli cav. avv. Carlo.
80. Id. id.
84. Seminario Arcivesc.
83. Id. id.
85. Id. id.
87. Id. id.
93. Lista Civile.
97. Id. id.
99. Id. id.

VERCELLI (corso), primo a destra del corso Napoli fino alla Barriera di Milano (**M 4**). **Pretura Mand. VII**, Sez. Borgo Dora.

Città antichissima; nei tempi più remoti, col nome di *Vercellae*, era abitata dai Libici o Levi-Libici. Più volte smantellata, sempre risorse dalle sue rovine. Fu un tempo sede d'una Università e sede dei Duchi di Savoia. Le sue mura furono demolite dai Francesi nel 1803. Capoluogo di Circondario. Popolaz. 29,244.

3. Società Ital. pel gaz.
2. Istituto Credito Fondiario S. Paolo.
5. Zinola Luigi e Braida Maddalena coniugi
4. id. id.
6. Pessiva Matteo.
19. Frattini Gerardo.
18. Bass Vittorio ed Abrate Antonio.
21. Bagnasco Domenico.
20. Varetto Gaetano.
25. Berutto Agostino e Cortassa Teresa coniugi.
22. Marocco Franc. ed Alessio Anna con.
Falciotti Giacomo.
24. Grosso Luigi e Ruored da Domenica coniugi.
33. Ricca Angiolina in Chiamberlando.
26. Carasso Giuseppe.
35. Airola coniugi.
28. Crosetto Vincenzo.
37. Vallero Domenico.
38. Tamagno cav Franc.
39. Paschero Giuseppe.
40. Id. id.
41. Chiantore Maria Vitt. Amparore Pietro Antonio e Lovera Margherita coniugi
42. Pasquario Felice e figli.
44. Daniele Clara ved. Paira.
45. Martinolo Vincenzo.
46. Momigliano eredi di Emanuele (Ditta).
47. Id. id.
48. Barbero Costantino di Francesco.

VERONA, quinta via trasversale alla strada al Parco oltre il torrente Dora (**O 6**). **Pret. Mand. VII**, Sez. Borgo Dora.

Antica città fortificata del Veneto, situata sulle rive dell'Adige, con 69,000 abitanti. Attorno ad essa si combatterono le più celebri battaglie, di Rivoli, Arcole, Santa Lucia, Sommacampagna, Custoza, ecc. Stazione centrale di quattro linee ferroviarie.

31. Fiandro Gio. Batt.
35. Asteggiano Andrea.
37. Goria fratelli (Ditta).

VERRUA, tra le vie Chieri e Soperga (**P 10**). **Pretura Mand. VI**, Sez. Borgo Po.

Antico Castello, sul Po, fra Torino e Casale; fu teatro di accanite lotte fra i circostanti Comuni e residenza per alcuni mesi di Torquato Tasso appena uscito dalle prigioni di Ferrara. Nel 1704, dopo un anno di stretto assedio, venne dal Duca di Vendôme, generale delle truppe francesi, preso e distrutto. Ab. 3000.

3. Modonesi Luigia in Boccaccio.

VICO, prima via trasversale al protendimento del corso Re Umberto oltre il corso Peschiera (**G 13**). **Pret. Mand. V**, Sez. Borgo S. Salvatore.

Da Giambattista Vico, filosofo, autore della *Scienza Nuova*, opera che iniziò la filosofia della storia. Nato in Napoli nel 1668, morto nel 1743.

VIDUA CARLO (Vedi Carlo Vidua).

VILLA DELLA REGINA, dall'angolo di levante della piazza della Gran Madre di Dio in direzione nord-ovest, sud-est (**P 11**). **Pretura Mand. VI**, Sez. Borgo Po.

Vi abitò, dopo il 1657, Ludovica di Savoia, vedova e nipote del principe Maurizio, e detta perciò *Villa Ludovica*, e chiamata poi *Villa della Regina* al tempo di Anna d'Orléans, moglie di Vittorio Amedeo II. Fu poi sede dell'Istituto delle Figlie dei Militari.

4. Giolino Camillo.
19. Tonso Alfredo fu Virginio.
3. Tocco Felice.
21. Opera pia Lotteri.
5. Proglio Pasquale e Bertasso fratelli.
23. Levasseur de Sorval Leonia.
7. Pasquario Giuseppa Francesca ed Antonietta fu Gaetano e nipoti Arduin.
2. Donna Luigia, Giordana Maria, ed Imoda Clotilde.
7*bis* Barriera Costant.
6. Pegey avv. Attilio.
9. Menso Ang. fu Sebast.
8. Borgatta Vittoria in Sardi.
11. Gariglio Domenico fu Vincenzo.
8*bis* Baudino Casimira Petronilla.
13. Provana Luigia ved. Frizzoni.
10. Zucca Maddalena ved. Bertetti Antonio e figli.
15. Brogliati Gio., Pietro ed Anna fu Dom.
12 Molinario Ettore.
17. Tonso Alfredo fu Virginio.
24. Guglielminetti Enr
17*bis* Id. id.

VINCENZO BELLINI, prima via a sinistra del corso Oporto dopo il corso Re Umberto (**H 10**). **Pret. Mand. III**, Sez Monviso.

Celebre compositore di musica, autore, fra molte altre opere, della *Sonnambula* e della *Norma*. Nato in Catania nel 1801, morto in Puteaux (Parigi) nel 1835.

5. Meregaglia Daniele, Valentino, Edoardo e sor. fu Gaetano.
2. Toscanelli Maria vedova Oddenino.
7. Id. id.
4. Arnaud Eugenia in Montegrandi.
9 Boasso Antonio fu cav. Luigi.
6. Maroni Lina in Sinigaglia.
8. Biglia Gio Batt.

VINZAGLIO (corso), ultimo a sinistra di via Cernaia (**G 9**). Sino ai num. 18 e 31, **Pret. Mandamento III**, Sez. Monviso; dalli 20 e 33 al fine, **Pret. Mand. V**, Sez. Borgo S. Salvatore.

Comune della Provincia di Novara. A ricordo della vittoria riportata in questo villaggio dai Piemontesi sugli Austriaci il 30 maggio del 1849.

1. Marchelli geom. Ang.
27 Besozzi Giuseppe.
3 Poma cav. Giuseppe (eredi).
27*bis* Id. id.
29. Canova cav. Carlo fu Giovanni.
5. Bertolotti monsignore Giuseppe.
31. Colombo Maria in Guglielmetti.
5*bis* Id. id.
37. Calandra Claudio.
5*ter* Stupenengo Costantino I.
18. Pennoncelli Carlo, Federico e Maria fu Gius.
7. Stupenengo Gius.
22. Peretti Angelo.
9. Vigliani ing. Franc.
26. Curioni cav. avv. Giovanni.
11. Id. id.
28. Id id.
13. Berrini prof. Erman. fu Gius.
30. Roatta frat. e sor.
17. Rauchenegger Sofia in Graf.
36. Falchero Attilio e Cornelia fu Giacomo Tommaso.
19. Besozzi Giuseppe.
21. Garello dott. Franc.
23. Volante Alessandro.
25. Id. id.

VIOTTI Giambattista (già della Palma), tra via Barbaroux e via Bertola all'angolo di ponente della piazza Castello (**L 9**). **Pret. Mand. I**, Sez. Dora.

Celebre violinista e compositore di musica. Nato a Fontanetto di Vercelli nel 1753, morì in Londra il 3 marzo 1824.

1. Macario Giovanni.
2. Società di risanamento e costruz.
3. Id. id.
4. Id. id.
5. Berta Pietro.
6. Id. id.
Spazzi Vittorio e Cesare fu Gius.
8. Id. id.
Vitale cav. avv. Cesare.
10. Id. id.
Anziano Pietro.
12. Ramella Giacinto.
Dionisio avv. Pietro.
14. Girardi cav. Gio.
Ruffino Ippolito e Gherardi Chiara coniugi.
16. Carron-Ceva fratelli e sorelle.
7. Ruffino Ippolito e Gherardi Chiara coniugi.
18. Venisio cav. Donato e Battaglia Giacinta in Douhet.
Abello Amalia e Bertero Teresa vedova Abello.
9. Rusconi Ignazio. Franchino Gius.
20 Bellardi Andrea, e Pollani ved. Anna Maria.
22. Foa Abramo-Leone fu Gabriele.
24. Società di risanamento e costruz.
26. Mousset notaio Gio. Domenico.

VIRGINIO Gio. Vincenzo, prima via a sinistra di via Po (**M 9**). **Pret. Mand. I**, Sez. Dora.

Avvocato e agricoltore, che consacrò il suo patrimonio a beneficio degli agricoltori e degli operai e che introdusse le *patate* in Piemonte, nato in Cuneo nel 1752, morto in Torino il 5 di maggio del 1830.

1. Hebert Adele in Ferreri d'Alassio.
2. R. Università.

VITALIANO DONATI, ultima via a destra del corso Vittorio Emanuele II prima del corso Vinzaglio (**G 9**). **Pret. Mand. III**, Sez. Monviso.

Iniziatore dei Musei di zoologia ed egizio, professore di scienze naturali. Nato in Padova nel 1713, morto a Mangolar nell'Indostan, durante una esplorazione scientifica.

1. Canova cav. Carlo fu Giovanni.
2. Gani conte Carlo (eredi di).
3. Id. id.
4. Barbero Anna e Conti Luigia.
7. Andreone fratelli.
6. Id. id.
9. Id. id.
12. Poma avv. Cipriano.
11. Valentino Amalia ved. Peyrani e Tecla ved. Moris sorelle.
14. Galletti Carlo di Luciano.
16. Municipio di Torino (Scuole).
15. Jacazio Giuseppe.
18. Id. id.
20. Demanio dello Stato (Magazz. militare).
21. Regis Pietro.

VITTORIO AMEDEO II, fra via della Cernaia e corso Oporto prima del corso Vinzaglio (**G 8**). **Pret. Mand. III,** Sez. Monviso.

Dapprima re di Sicilia e poi primo re di Sardegna, nato in Torino il 14 di maggio del 1666, successe al padre nel 1675, abdicò il 3 di settembre del 1730, e morì il 31 ottobre del 1732. Sotto di lui ebbe luogo la celebre battaglia di Torino.

43. Debernardi Michele.
45. Id. id.
47. Società di Previdenza fra gli Ecclesiastici.
49. Municipio di Torino (Magazz. Municip.).
21. Podio Giacomo.

2. Podio Giacomo.
4. Poma cav. Giuseppe
6. Bertolottimonsignor Giuseppe.
8. Id. id.
10. Stupenengo Costant.
12. Vercellone Giustina in Vigliani.
14. Vigliani ing. Francesco.
16. Berrini prof. Erman. fu Gius.
18. Rauchenegger Sofia in Graf.
20 Besozzi Giuseppe.
22. Garello cav. dottor Francesco.
24. Volante Alessandro.
26. Id. id.

VITTORIO EMANUELE I (piazza), in fondo di via Po (**N 10**) I num. pari **Pret. Mand. IV,** Sez. Po, i dispari **Pret. Mand. VI,** Sez. Borgo Po.

Re di Sardegna dal 1802 al 1821, nato in Torino il 24 luglio 1759, morto in Moncalieri il 10 gennaio 1824; esso aveva tre anni prima abdicato in favore di Carlo Felice. Questa vasta piazza venne disegnata dall'architetto Giuseppe Frizzi, ideando con molto artifizio i vasti fabbricati, in modo di dissimulare il declivio del terreno che da piazza Castello al ponte di Po è di metri 7,13. Essa è circondata da portici che partono dalla cancellata del Palazzo reale e arrivano sino al Lungo Po, misurando metri 1295.

1. Reinach Giuseppe. Piano avv. Carlo.
3. Reinach Giuseppe.
5. Voli-Avena Gius.
7. Sella Emilia in Carassi del Villar.
9. Prato-Previde cav. Cesare.
11. Gariglio avv. Tommaso e Domenico fu Vincenzo.
13. Schiari Ernesto per la sua prole.
15. Id. id.
17. Galletti cav. avv. Arrigo.
19. Id. id. Fusetti avv. Ferd. fu Gio.
21. Claretta madre e figli.
23. Vaglienti cav. avv. Cesare.
2. Prever Giovanna.
4. Prever Maria in Nigra.
8. Weill-Weiss nobile Ignazio.
10. Brocchi fratelli.
12. Fontana comm. avv. Leone.
14. Sella Tancredi.
16. Massazza madre e figli.
18. Suaut sorelle fu avv. Luigi.
20. Farcito di Vinea coniugi.
22. Beltramo fratelli e sorelle di comm. Marco.
24. Francesetti di Hautecourt e di Malgrà conte Ugo di conte Manfredo.

VITTORIO EMANUELE II. Questo corso venne così denominato per voto del Municipio, comincia dal ponte Maria Teresa, attraversa l'antica piazza d'Armi, il Foro boario e va sino alla cinta daziaria. La numerazione delle porte parte dal Ponte in ferro (**I 11**). Sino al n° 50, **Pret. Mandamento IV,** Sez. Po; dal 52 al fine dei pari **Pret. Mand. III,** Sez. Monviso; tutti i dispari **Pret. Mand. V,** Pret. Borgo S. Salvatore.

Re di Sardegna, e quindi re d'Italia, nato in Torino il 14 marzo del 1820, morto a Roma il 9 gennaio del 1878.

A lui si deve principalmente l'unificazione d'Italia, la sua liberazione dalla domestica e straniera tirannia, e voto unanime di popolo lo acclamava *Re Galantuomo* e *Padre della Patria*.

1. Hurault de Vibraye conte Guglielmo Paolo Maria Ren.
3. Hurault de Vibraye contessa Paolina.
5 Saconney Teodoro
9. Lancia Giuseppe. Cerruti e condomini.
11. Id. id.
13. Id. id. (Istit. Salesiano).
15. Id. id.
17. Falcione Pietro fu Pietro.
19. Festa Carlo e sorelle fu Teobaldo e loro madre Basilia Martellini.
21. Pichetto Giuseppe.
23. Tavola Valdese.
25. Malvano Giuseppe.
29. Bernasconi Marco e Ernesto fu Ferd.
31. Id. id.
33. Calderini sorelle.
35. Copasso Paolo.
37. Serra Bernardo.
39. Capris di Cigliè conte Zaverio fu Ottavio.
41. Id. id.
43. Sollier Bernardina ved. Magliano
45. Zienkowiez Angelica Giulia Rosa in Carozzi per la sua prole.
47 Fubini fratelli.
49 Società Ferrovie Mediterranee.
51-53. Id. id.
57. Tomatis Lorenzo e figlie Isabella e Deltina.
59. Barberis sorelle.
61. Lajolo avv. Cesare (eredi).
63. Dallosta cav. Luigi.
65. Buridan cav. Carlo Alberto.
67. Id. id.
71. Vigliardi-Paravia comm. Innocenzo.
73 Barbaroux Gio. Batt.
75. Denina Alix in Voli cav. Luigi.
77. Rizzetti Teresa
81. Salino cont. Alfredo
83 Id. id.
85. Costa cav. Carlo.
87. Id. id.
89. Chiesa cav. Michele
91. Id. id.
93. Ambrosetti cav. Vincenzo.
95 Lanzone cav. Carlo
97 Meille cav. Luigi Paolo.
99. Cavalli Giuseppina ved. Voli.
101. Cora cav. Camillo.
103. Compans di Brichanteau march. Carlo.
109. Peretti Angelo.
115. Girard Onorato.
119. Germano Melchior. fu Lorenzo.
121. Masino Barbara in Ricca-Barberis.
123. Debenedetti Alessandro.
125. Mautino Pietro.
127. Demanio dello Stato (Carcere giudiz.).
129 Municip. di Torino (Dazio Comunale).
131. Municipio di Torino (Caserma artiglieria da campo).
133. Municipio di Torino.
135. Id. id.

2. Agnelli Carolina ved. Manero.
4. Id. id.
6. Grondona Filippo fu Gio.
8. Pastoris frat. e sor.
12. S. Martino di S. Germano march. Casimiro e figli.
14. Sineo Riccardo e Vincenzina.
16. Rauchenegger Sofia in Graf.

18. Brondelli di Brondello conte Alb. ed Amalia in Arborio di Gattinara
20. Alby Vitt., Gius. ed Ernestina fu Vitt.
22. Asinari Irene in Morozzo.
22 *bis* Id. id.
24. Agnelli Giovannina e Delfina.
26. Vinay Giacinta e Fasella cav. Felice.
28. Bocchino Adele in Degregorio.
30. Gamba cav. prof. Alberto.
32. Colombo Giovanna ved. Rodano e figli
34 Treves banchiere Abramo.
36. Ricca-Barberis Enrico
38. Ospedale di S. Giovanni.
40. Constantin de Magny cav. German.
42 Martini e Rossi (Ditta).
44. Id. id.
44 *bis* Id. id.
46. Rosazza avv. Fed.
48. Id. id.
50. Id. id.
52. Priotti Ignazio per la sua prole.
58. Magnani Pietro e sorelle fu Gio. Pietro.
60. Germano Rosalia ved. Servais.
62. Olivero Luigia ved. Pinchia e figli Emilio e Maria.
64. Tesio Federico.
66. Perrone Angela vedova Bonelli.
68. Spurgazzi Roberto, Spurgazzi Gio. B.
70. Mazzonis cav. Carlo fu Paolo.
72. Molino baronessa Palmira ved. Audreis.
74. Maspero Giuseppe.
76. Boasso Antonio fu Luigi.
78. Biglia Gio Battista.
80. Id. id.
82 Montaldo dottore Giuseppe.
84. Massa comm ing. Mattia.
86. Spantigati avv. Enrico e Berti Paolina ved. Spantigati.
88. Ramella Carlo
90. Lanza cav. Michele
92. Giacobino Aug. ed Assandria coniug.
94. Gani conte Raimondo, Cesare ed Anna fu Carlo.
96. Canova cav. Carlo fu Giovanni.
98. Colombo Maria in Guglielmetti.
100. Martini coniugi e Vaccarino Giov.
102. Id. id.
104. Marietti Rosa in Avenati-Bassi.
108. Bellia cav. Giuseppe e Comp. (Ditta).
110. Luserna Rorengo di Rorà marchese Maurizio.
116. Municipio di Torino (Ammazzatoio).
118. Id. id.
122. Id. id.
128. Demanio dello Stato (Panificio Milit.).
130. Demanio dello Stato (Caserma Cavalli).

VITTORIO EMANUELE II, oltre Po (Corso) in protendimento del corso precedente a destra del Po, oltre il ponte Maria Teresa (**N 12**. **Pret. Mand. IV,** Sez. Borgo Po. Mette capo al monumento pei caduti in Crimea.

1. Proglio Pasquale fu Giuseppe.
3. Bianco Giacinta fu Pietro.
2. Camusso cav. Alessio, e Caselli cav. ing. Crescentino.
2. Camusso cav. Adolfo fu Carlo.
4. Capietti Angelo di cav. Gio.
16. Bertet Alfonso, Bertet William e Bertet germani fu Giulio.
18. Pacotto Gio. Lorenzo, Pacotto Adolfo e Lanfranco coniugi.
20. Conta Gerolamo fu Gerolamo.
22. Camusso cav. Adolfo fu Carlo.

VITTOZZI ASCANIO (già al Monte). Via che conduce al monte dei Capuccini dall'angolo sud della piazza della Gran Madre di Dio (**O 11**). **Pret. Mand. VI,** Sez. Borgo Po.

Celebre ingegnere ed architetto che diede il disegno della chiesa del Corpus Domini.

1 Diatto cav. Gio.
44. Donna Luigia, Giordana Maria, ed Imoda Clotilde.
15. Girod Zoe Felicita e Caracciolo Gius.ª
29. R. Convitto vedove e nubili.
2. Ridoni madre e figli.

VOLTA Alessandro, seconda via a destra del c. Vitt. Em. II, oltre p. Carlo Felice (**I 10**). **Pret. Mandamento III,** Sez. Monviso.

Celebre fisico, e segnatamente elettricista, inventore della pila conosciuta sotto il suo nome, nato a Como nel 1745, ivi morto nel 1827. Da lui prende nome una delle unità della misurazione elettrica, il *volt*.

1. Pinchia Giulio.
3. Sella Linda in Piacenza Cesare.
5. Id. id.
7. Municipio di Torino. (Scuola Tecnica Sommeiller).
9. Id. id.
2. Germano Maria Rosalia ved. Servais.
4 Zienkowiez Giulia Melania in Szilanski.
6. Id. id.
8. Comp. di S. Paolo.
10. Id. id.

ZECCA (via della), da piazza Castello, vicino a via Po, fino al corso S. Maurizio (**N 10**. Sino ai num. 12 e 15, **Pret. Mand. I,** Sez. Dora; indi al fine, **Pret. Mand. IV,** Sez. Borgo Po.

Dal palazzo in cui si batterono per molti anni le monete dello Stato, ed ora sede d'alcuni uffici Demaniali. La Zecca fu soppressa nel 1870.

1. Demanio dello Stato (Accadem. Militare)
3-5. Id. id.
7-9. Lista civile.
11. Municipio di Torino (Ufficio R. Catasto).
13. Laugier bar. Enrico
15 Id. id
19 Rignon conte Felice fu conte Edoardo.
23. Perini Giuseppe.
25 Società Promotrice di Belle Arti.
27 Gianoli Carina in Duprè Ernesto (Teatro Scribe).
29. Id. id.
31. Municipio di Torino
33. Arbarello Luigi e Pietro fratelli. Gibello-Palazzo Costanza ved. Carbone Balocca geom. Giovanni e Gibello-Palazzo Maria coniugi
35. Arbarello Pietro e Luigi fratelli.
37. Campioni Teodolinda ved. Polli e avv. Gius., madre e figlio
39. Ciravegna Maria in Signorini Giuseppe.
41. Demanio dello Stato (Caserma cavall.).
43. Bonelli Ces., Adami avv. Luciano e Ferrero Teresa in Bichi
45. Piolti Virginia ved. Discalzo.
47. Col Maria.
51. Birago di Vische march. Carlo Em. (eredi).
2. Giriodi di Monasterolo contessa Clementina in Coardi di Carpeneto.
4. Pantaleone cav. avv. Angelo-Luigi.
6. R. Università.
8. Caffaratti Michele.
10. Ceriana ing. Franc. e nipoti.
12. Id. id.
14. Municipio di Torino
16-18. Id. id. (Mercato coperto).
20. Demanio dello Stato (Manif. tabacchi).
22-24. Id. id. (Caserma cavall.)
26. Voli-Avena Giuseppe
32. Municipio di Torino
34. Birago di Vische marchese Carlo Emanuele (eredi).

VIA CIRCONVALLAZIONE, strada esterna alla cinta daziaria per tutto il suo andamento poligonale a sinistra del Po. Prende questo nome dal *vallo* o fosso in giro che accompagna la cinta.

2. Tamagno Domen. fu Carlo.
6. Orsi Luigia moglie Corte Giacinto.
8. Id. id.
12. Società Piemontese degli Omnibus di Torino.
16. Prin Gio. B. e Gallice Silvia coniugi.
30. Chiesa Margherita ved. Compra.
32. Artusio Giov.
34. Fontana Urbano e Bonet Giulia coniugi.
36. Converso Angela vedova Delpiano.
38. Mossetto Giuseppe e Domenico.
40. Alinei Giovanni.
42. Gianeri Antonio.
44. Delbenedetti cav. Giulio.
46. Ruffino Angelo di Michele.
Badellino Rosa-Paola in Ruffino.
48. Roero Pietro fu Michele.
72. Municipio di Torino.
76. Id. id.
78. Id. id.
96. Fabbr. Torinese di colla e concimi.
102. Id. id.
142. Pertone Antonio.
144. Bornengo Angela, Crispino e Marianna di Bartol.
448. Marchetti Alberto fu Carlo.
450. Rubiola Domenico. Rubiola Lucia in Cociglio. Rubiola Angela. Falchero Maria in Crosa.
452. Ferrero Giuseppe e Maggia Maria coniugi, Ferrero Francesco e Maggia Adelaide coniugi.
478. Società Anonima per la Ferrovia centrale e Tramvie del Canavese.
480. Raschio Giuseppe fu Giuseppe.
482. Id. id.
484. Berutto fratelli e sorella fu Luigi.
486. Stola Giuseppe.
488. Dovo Gio. fu Ag.
490. Garis Carlo, Franc. Gaetano e Vitt. fr.
492. Grosso Giuseppe.
496. Lungo Gius. - Bartolomeo e Manno Anna coniugi.
498. Barberis - Vignola Antonio.
200. Bestonso Carlo.
204. Garanti Sofia in Torta Giuseppe.
206. Id. id.
208. Grabbi Carlo e Luigi.
246. Lungo Filippo.
248. Rapallino Onorina.
250. Airoldi Giovanni fu Carlo.
252. Id. id.
266. Società Nazionale delle officine di Savigliano.
268. Morino Bernardo.
270. Id. id.
272. Id. id.
274. Id. id.
276. Id. id.
278. Rigat Teresa in Ferrero.
280. Torta Gio. fu Gio. e Torta Anastasia fu Franc. coniugi.
426. Pozzi Enrico.
428. Bellando Giov. di Giovanni.
436. Capello Teresa in Feer-Famil.
440. Salvago Luigia vedova Biglia.
518. Deltoni Gio. fu Bartolomeo.
526. Boringhieri e C. (Ditta).
528. Id. id.
530. Casalegno Stefano di Giuseppe.
580. Torchio Luigi.
636. Demanio pel Poligono ferroviario.
660. Martini e Rossi (Ditta).
662. Id. id.
664. Id. id.
674. Mazzucchelli Paolo e Dentis Carlo.
678. Id. id.
684. Curtino-Castagneri Carlo e fratelli fu Pietro.
696. Mazzucchelli Paolo e Dentis Carlo.
808. Reale Giuseppe.
826. Garassino cav. Bartolomeo.
836. Lanza Gio. Michel. e sorelle fu Ottavio
844. Id. id.
852. Id. id.
860. Caramora Paolo e Pietro di Gius. per loro prole.
864. Id. id.
866. Id. id.
868. Id. id.
872. Id. id.

VIA CIRCONVALLAZIONE oltre Po
Strada esterna alla cinta daziaria per tutto il suo andamento poligonale a destra del Po.

93. Copperi cav. Gius.
99. Marsaglia banch. Luigi.
144. Derussy Antonietta (Istit. d'adoraz.).
6. Andriselli Giovanni fu Giovanni.
10. Duprat Ognissanti.
14. Cappa Oreste.
16. Prin Gio. Batt. e Gallico Silvia coniugi.
18. Barberis Paolo fu Enrico.
20. Cavallerone di Caravana cav. Romolo e Vigliardi Ester coniugi.

Onde mantenere a questa GUIDA *la sua esattezza ed incontestata utilità per ogni ordine di cittadini, preghiamo il Pubblico di volerci coadiuvare, annunciandoci i traslochi, gli acquisti e le vendite degli stabili, le onorificenze, i decessi ed ogni sorta di variazioni avvenute nel corso dell'anno.*

Le correzioni si eseguiscono **gratis** *inviandole alla Ditta editrice* **G. B. Paravia e C.**, via Arsenale, 29.

ELENCO
delle Strade del territorio di Torino

Denominazione delle Strade e Vie del Territorio	Regione territoriale	Frazioni
Abbadia di Stura (Strada comun. dell')	IV V	R. Parco. Borgata Stura.
Agliè, strada privata alla Villa d'Agliè	VI	Mad. del Pilone.
Alberoni (Strada degli)	VII	Cavoretto.
Almese, via privata	II	Barr. di Francia.
Altessano, strada com. fra Lucento e Venaria	III	Lucento.
Antica di Lucento (Vedi via Verolengo)		
Antioca (Strada dell')	V	Villaretto.
Aosta, via (già strada dell' Arrivore o delle Maddalene)	IV	Barr. di Milano. Borgata Monte Rosa.
Approcci (Via degli)	III	Barriera di Lanzo. Borgata Vittoria.
Arrivore (Strada vicinale dell')	IV	Regio Parco. Reg. Maddalene.
Asilo (Via all')	VII	Cavoretto.
Baltea, via privata	IV	Barr. di Milano. Borgata Monte Rosa.
Banna, via privata	I	Molinette.
Barberina (Strada privata della)	V	Villaretto.
Basse del Lingotto (Strada privata delle)	I	Lingotto.
Basse di Dora (Strada vicinale delle)	II	Pozzo Strada. Reg. Basse di Dora.
Basse di Stura (Strada privata delle)	III	Mad. di Campagna.
Bellacomba (Strada privata della)	V	Villaretto.
Bellardo (Strada privata del)	VI	Mad. del Pilone.
Belmonte, via privata	IV	Barr. di Milano. Borgata Monte Bianco
Bergera, vicolo privato	VI	Mad. del Pilone.
Bertolla (Strada comunale di)	V	Bertolla.
Biasone (Strada nuova del)	V	Bertolla.
Borgaro (Strada com. di), già della Bianchina	III	Lucento. Mad. di Campagna
Borgata Sassi (Strada com. della) (Vedi Sassi)		
Bormida, via privata	I	Molinette.
Brizio (Strada priv. del)	VI	Mad. del Pilone.
Brocca (V. Della Brocca)		
Brunetta, via privata	II	Pozzo Strada. Borgata Cenisia.
Caccie (Strada delle)	I	Lingotto. Mirafiori.
Calleri (Strada vicin. del)	VI	Reaglie.
Campagna (Strada vicinale della)	III	Mad. di Campagna.
Campagnette (Strada vicinale delle)	IV	Regio Parco. Reg. Maddalene.
Campagnino (Strada vicinale del)	VII	Cavoretto.
Campo (Via del)	III	Barr. di Lanzo. Borgata Vittoria.
Cantello, strada privata	VII	Gran Madre di Dio.
Carossetto (Strada privata del)	III	Barr. di Lanzo. Borgata Vittoria.
Carossio (Strada del)	III	Mad. di Campagna.
Cartman (Strada com. del)	VI	Sassi. Mongreno.
Casale (Strada nazion. di)	VI	Mad. del Pilone. Sassi.
Cascinette (Strada vicinale delle)	V	Abbadia di Stura.
Cascinotto (Strada privata del)	V	Bertolla.
Castello di Mirafiori, strada vicinale, detta anche del Sangone	I	Lingotto. Mirafiori.
Cavoretto (Strada comunale di)	VII	San Vito. Cavoretto.
Cavoretto-Moncalieri, (Strada comun. tra)	VII	Cavoretto.
Ceres, via	II	Borgo Campidoglio.
Cervino, via	IV	Barr. di Milano. Borgo Monte Bianco.
Chieri (Strada prov. di)	VI	Mad. del Pilone. Reaglie.
Chiesa (Via alla)	IV	Regio Parco.
Chiomonte, via	II	Borgata S. Paolo.
Chisola, via	I	Molinette.
Chiusella, via	IV	Barr. di Milano. Borgata Monte Rosa.
Cigliano, via privata	IV	Reg. Vanchiglia.
Cimitero di Pozzo Strada (Strada comun. del)	II	Pozzo Strada.
Cimitero di Cavoretto (Strada comun. del)	VII	Cavoretto.
Cimitero della Madonna di Campagna (Strada comunale del)	III	Mad. di Campagna.
Cinischia, via	II	Pozzo Strada. Borgata Cenisia.

Denominazione delle Strade e Vie del Territorio	Regione territoriale	Frazioni
Circonvallazione alla cinta daziaria (Via di)	I	Molinette.
Id. id.	II	Barr. d'Orbassano.
Id. id.	II	Barr. S. Paolo.
Id. id.	II	Borgo Campidoglio
Id. id.	III	Barr. di Lanzo.
Id. id.	IV	Barr. di Milano.
Id. id.	IV	Vanchiglia.
Circonvallazione oltre Po alla cinta daziaria (Via di)	VII	Gran Madre di Dio
Colleasca, via	II	Borgo Campidoglio.
Collegno (Strada antica vicinale di)	II	Pozzo Strada.
Colombaro (Strada privata del), detta anche dell'Osella	IV	Vanchiglia.
Commenda (Strada privata della)	III	Lucento.
Corio, via	II	Borgo Campidoglio.
Cresto, strada vicinale	VI	Reaglie. Mongreno.
Creusa (Vedi Viassa).		
Creusa (Strada vicinale della)	VII	Cavoretto.
Cucchi, strada privata alla Villa	VII	Cavoretto.
Cuorgnè (Str. da prov. di)	V	Villaretto. Abbadia di Stura.
Della Brocca, strada vicinale	VII	S. Vito.
Delle traverse, strada vicinale	VI	Sassi Superga.
D'Harcourt (Strada privata)	VI	Mad. del Pilone. Reaglie.
Drosso (Strada priv. del)	I	Drosso. Mirafiori.
Druent (Strada com. di)	III	Lucento.
Druent (Strada antica di)	III	Mad. di Campagna. Lucento.
Ellero, via privata	I	Molinette.
Eremo (Strada vicin. dell')	VII	Santa Margherita.
Fabbriche, via privata	II	Pozzo Strada. Borgata Mongrevro.
Falconera (Strada privata della)	V	Bertolla.
Falconieri (Strada privata dei)	VII	Cavoretto
Fenestrelle (Strada vicinale di)	VI	Mad. del Pilone. Reaglie.
Ferrere, via privata	II	Pozzo Strada. Borgata Cenisia.
Fiano, via	II	Borgo Campidoglio.
Fontane (Strada privata delle)	I	Molinette.
Fontanella, via (da Fontanella di Baldissero)	III	Barr. di Lanzo. Borgata Vittoria.
Forni e dei **Goffi** (Strada vicinale della Valle dei)	VI	Reaglie.
Fossata (Via e strada della)	IV	Barr. di Milano. Borgata Monte Bianco. Mad. di Campagna
Francese (Strada del)	V	Villaretto.
Francia (Strada prov. di)	II	Pozzo Strada.
Fréjus (Via vicinale del)	II	Pozzo Strada. Borgata Cenisia.
Ghiacciaie (Strada vicinale delle)	II	Martinetto.
Giaione (Strada privata di)	I	Barr. d'Orbassano. Tetti Varrò.
Giairino (Strada privata del)	I	Molinette.
Grugliasco-Moncalieri, strada comun. tra Grugliasco e Moncalieri	I	Lingotto. Gerbido.
Grugliasco (Strada antica di)	II	Pozzo Strada. Borgata S. Paolo.
Harcourt - Strada privata - (Vedi D'Harcourt).		
Issiglia, via privata	II	Pozzo Strada. Borgata Mongrevro.
Lanza, via privata	I	Molinette.
Lanzo (Strada provinc. di)	III	Barr. di Lanzo. Mad. di Campagna.
Lauro (Strada vicinale del)	VI	Mad. del Pilone.
Leynì, via	IV	Barr. di Milano. Borgo Monte Rosa.
Lessolo, via	IV	Reg. Vanchiglia.
Levanna, via	II	Borgo Campidoglio.
Lionetto (Strada vicinale del)	II	Pozzo Strada.
Locana, via	II	Borgo Campidoglio.
Lucento (Strada com. di)	III	Lucento. Mad. di Campagna.
Lungo Po in Vanchiglia, strada vicinale	IV	Reg. Vanchiglia.
Maddalene, strada comunale tra il R. Parco e la via Aosta	»	Regio Parco.
Madonna di Campagna, viale comunale di accesso alla Parrocchia	III	Mad. di Campagna.
Magra (Strada priv. della)	V	Abbadia di Stura.
Malone, via	IV	Barr. di Milano. Borgo Monte Rosa.
Mangiarda (Strada privata della)	IV	Barr. di Milano. Reg. Maddalene.
Manta (Strada priv. della)	I	Tetti Varrò. Mirafiori.
Meisino (Strada al)	VI	Sassi.
Mezzo (Strada vicinale di)	IV	Reg. Vanchiglia.
Michelotti (Viale sull'argine	VI	Mad. del Pilone.
Mirafiori (Strada com. di)	I	Borgata Mirafiori.
Molinette, via	I	Molinette.

Denominazione delle Strade e Vie del Territorio	Regione territoriale	Frazioni
Molino del Villaretto (Strada comunale del)	V	Villaretto.
Moncalieri (Strada provinciale di)	VII	San Vito. Cavoretto.
Moncalieri (Strada antica di)	I	Lingotto. Basse di Po.
Moncalieri - Cavoretto (Vedi Cavoretto-Moncalieri)	»	Cavoretto.
Moncalieri - Grugliasco (Vedi Grugliasco-Moncalieri).		
Monginevro, via e strada vicinale (già detta dell'Ospedale)	II	Borgata S. Paolo. Pozzo Strada.
Mongreno (Strada comunale di)	VI	Sassi. Mongreno.
Montalto (Via privata)	IV	Reg. Vanchiglia.
Monte (Via al)	VII	Borgo Po.
Monte Bianco, via	IV	Barr. di Milano. Borgo Monte Bianco
Monte Rosa, via	IV	Barr. di Milano. Borgo Monte Rosa.
Montesoglio (Via priv.)	III	Barr. di Lanzo.
Motterone, via	IV	Barr. di Milano. Borgo Monte Bianco.
Muriaglio (Via privata)	II	Borgata S. Paolo.
Musinè, via	II	Borgo Campidoglio.
Napione, via (Prolungamento fuori cinta)	IV	Reg. Vanchiglia.
Nizza (Strada provinc. di)	I	Molinette. Lingotto.
Nobile (Strada vicin. del)	VII	Santa Margherita. Val Salice.
Novalesa (Via privata)	II	Pozzo Strada.
Nuova (Via privata)	VII	Borgata Cenisia. Cavoretto.
Orbassano (Strada provinciale di)	I	Barr. d'Orbassano. Tetti Varrò. Tre Tetti.
Orfane (Strada priv. delle)	II	Pozzo Strada.
Ormea (Strada privata alla Villa)	VII	San Vito.
Ospedale (Strada privata dell')	III	Lucento. Borgata Ceronda.
Ospedale (Vedi Monginevro)	II	Pozzo Strada.
Paletto (Strada vicininale del)	II	Barr. San Paolo.
Parco (Strada comun. del)	IV	Regio Parco.
Parella (Strada privata della)	II	Pozzo Strada.
Parrocchia (Via alla)	VII	Cavoretto.
Pascolo (Strada priv. del)	V	Bertolla.
Patonera (Vedi Val Patonera	VII	San Vito.
Pavarino (Strada vicinale del)	VI	Reaglie.
Pecetto (Strada com. di)	VII	Santa Margherita.
Pellerina (Strada comunale della)	II	Barriera del Martinetto. Basse di Dora. Pozzo Strada.
Pelvo (Via privata)	II	Borgata Monginevro
Perussia (Strada priv. del)	III	Mad. di Campagna. Lucento.
Pianezza (Strada prov. di)	III	Borgata Ceronda. Lucento.
Pomi (Strada privata della valle dei)	VI	Reaglie.
Ponte Verde (Strada privata del)	VII	San Vito. Val Salice.
Portone (Strada vicin. del)	I	Gerbido e Tre Tetti.
Pozzo Strada (Strada comunale alla Parrocchia)	II	Pozzo Strada.
Pronda (Strada vicinale della)	II	Pozzo Strada.
Prus (Vedi strada privata del Righino).		
Pulcheria (Strada privata della)	I	Molinette.
Reaglie (Strada interna alla borgata di)	VI	Reaglie.
Reano (Via privata)	II	Pozzo Strada. Borgata S. Paolo.
Revigliasco (Strada comunale di)	VII	San Vito.
Revigliasco (Strada antica vicinale di)	VII	San Vito.
Ridotto (Via privata del)	III	Barr. di Lanzo. Borgata Vittoria.
Righino strada privata del (detta anche del Prus)	VII	S. Vito, dalla strada di Val Salice.
Rivalta (Via privata)	I	Barr. d'Orbassano.
Rivara, via	II	Borgo Campidoglio.
Riviera, strada privata della (detta anche di mezzo)	II	Lingotto.
Rivofreddo (Strada privata del)	V	Abbadia di Stura. Borgata Stura.
Rivoli (Strada antica di)	II	Pozzo Strada. Borgata Cenisia.
Rizzetti (Strada privata)	III	Lucento.
Rocciamelone, via	II	Borgo Campidoglio.
Roché (Strada privata del)	V	Villaretto.
Ronchi (Via dei)	VII	Cavoretto.
Ronchi (Strada com. dei)	VII	Cavoretto.
Ronchi (Strada vicin. dei)	VII	Cavoretto.
Rubiana (Via privata)	II	Pozzo Strada a sud della Tesoriera.
Saffarona (Strada antica della)	III	Lucento.
Salino (Strada privata alla Villa)	VII	San Vito.
Sant'Anna (Strada vicinale di)	VII	Santa Margherita. Val San Martino.

Denominazione delle Strade e Vie del Territorio	Regione territoriale	Frazioni
San Bernardino, via	II	Pozzo Strada. Borgata S. Paolo.
Santa Lucia (Via e strada di)	VII	Cavoretto.
Santa Margherita per Pecetto, strada comun. (già di Monveglio)	VII	Santa Margherita.
San Martino (Vedi Val San Martino)	VII	Santa Margherita Val San Martino.
San Paolo (Strada vicinale di)	II	Barr. di S. Paolo. Pozzo Strada. Borgata S. Paolo.
San Rocchetto, via	II	Borgo Campidoglio.
San Rocco, via	VII	Cavoretto.
San Vito per Revigliasco (Strada comunale)	VII	San Vito.
San Vito e ponte Principessa Isabella (Strada vicinale tra)	VII	San Vito.
Sassi (Strada comun. della borgata Sassi)	VI	Borgata Sassi.
Scarafiotti (Strada priv.	V	Bertolla
Scaravella (Via privata della)	III	Mad. di Campagna.
Segre (Strada privata alla Villa)	VII	Cavoretto.
Sei Ville (Strada privata delle)	VII	Gran Madre di Dio dalla Barriera alla via Romani.
Sesia, via	IV	Barr. di Milano. Borgo Monte Rosa.
Serrano (Via privata)	II	Pozzo Strada. Borgata Mongrenevro.
Soana, via	IV	Barr. di Milano. Borgo Monte Rosa.
Stellone (Via privata)	I	Molinette.
Stupinigi (Strada comunale di)	II	Tetti Varrò. Lingotto, Mirafiori
Superga (Strada com. di)	VI	Sassi Superga.
Tadini (Strada vicin. del)	VII	Santa Margherita. Val Salice.
Tepice (Via privata)	I	Molinette.
Tesso (Via privata)	III	Barr. di Lanzo.
Tetti Bertoglio (Strada vicinale dei)	VI	Superga.
Tetti Gariglio (Strada privata ai)	VII	Cavoretto.
Tetti Varrò (Strada vicinale ai)	I	Tetti Varrò.
Traverse, strada vicinale (Vedi Delle Traverse).		
Trincee (Via delle)	III	Barr. di Lanzo. Borgata Vittoria.
Valfenera, via (da Nomis di Valfenera)	III	Borgata Vittoria.
Valgioia (Via privata)	II	Pozzo Strada. Borgata S. Paolo.
Vallette (Strada vicinale delle)	III	Lucento.
Val Patonera (Strada vicinale di)	VII	San Vito.
Valpiana (Strada vicinale di)	VI	Mad. del Pilone. Barr. di Milano.
Valprato (Via privata)	IV	Borgo Monte Bianco.
Val Salice, strada comunale di (1° tronco)	VII	Gran Madre di Dio. Santa Margherita.
Val Salice, strada vicinale di (2° e 3° tronco)	VII	Santa Margherita. Val Salice.
Val Salice e **S. Margherita** (Strada vicinale di traversa tra Val Salice e Santa Margher.)	VII	Santa Margherita.
Val S. Martino (Strada vicinale di)	VII	Santa Margherita Val San Martino.
Val S. Martino (Strada superiore vicinale di)	VII	Santa Margherita Val San Martino.
Varaita, via	I	Molinette.
Venaria (Strada provinciale della)	III	Mad. di Campagna.
Venaria (Strada antica della)	III	Lucento. Mad. di Campagna.
Vercelli (Strada prov. di)	IV	Barr. di Milano Abbadia di Stura.
verna (Strada priv. della)	V	Bertolla.
Verna e **Bertolla** (Strada privata [tra)	V	Bertolla.
Viassa (Strada già detta anche della Creusa)	VII	San Vito.
Verolengo (già strada antica di Lucento)	III	Lucento.
Villa della Regina (Via alla)	VII	Gran Madre di Dio.
Villaretto (Strada com.)	V	Villaretto.
Viola (Strada vicin. della)	VII	Cavoretto.
Vittoria (Via della)	III	Barr. di Lanzo. Borgata Vittoria.

ELENCO(*)

DELLE PIAZZE, DEI CORSI, DELLE VIE E DEI VICOLI

che per deliberazione del Consiglio Municipale fu cambiato nome

dal Giugno ***1860*** *al Dicembre* ***1894***.

DATA cui fu stabilita l'attuale denominazione	DENOMINAZIONE ATTUALE	DENOMINAZIONE PRECEDENTE
	PIAZZE.	
19 giugno 1860	Carlo Emanuele II	Carlina.
19 dicembre 1866	Lagrange	Bonelli.
25 giugno 1864	S. Martino	Pietro Micca.
19 giugno 1860	Savoia	Susina.
19 giugno 1860	Solferino	Mercato della legna.
2 giugno 1869	Venezia	Mercato dei combustibili.
	CORSI.	
20 settembre 1889	Cairoli	Lungo Po.
18 agosto 1884	Grugliasco	S. Martino. Prima del 25 giugno 1864 si denominava corso Pietro Micca a sud della piazza S. Martino
2 giugno 1869	Massimo d'Azeglio	Dei Tigli.
19 novembre 1894	Monferrato	Casale.
19 giugno 1860	Palestro	Valdocco a sinistra di via Garibaldi.
30 maggio 1879	Principe Oddone	Principe Oddone e San Solutore.
30 maggio 1879	Re Umberto	Principe Umberto. Prima del 19 giugno 1860 era detto Baluardo dell'Arsenale e strada di Piazza d'Armi.
30 maggio 1879	Regina Margherita	S. Massimo. Santa Barbara.
25 giugno 1864	S. Martino	Pietro Micca a nord della piazza S. Martino. Viale del Re.
24 aprile 1878	Vittorio Emanuele II	Principe Amedeo. Prima del 19 giugno 1860 corso a Piazza d'Armi. S. Avventore.
	VIE.	
19 giugno 1860	Accademia Albertina	Arco. Posta.
3 novembre 1884	Alessandria	Caselle.
19 giugno 1850	Andrea Doria	Carrozzai a sinistra di via Roma.
19 giugno 1860	Arsenale	S. Secondo a destra del corso Vitt. Em. II. Arsenale.
19 novembre 1894	Ascanio Vittozzi	Via al Monte.
19 giugno 1860	Assarotti	Deposito, a sinistra di via Garibaldi.
30 novembre 1881	Asti	Lauro.
19 giugno 1860	Barbaroux	Madonnetta. Guardinfanti.

(*) Per la parte storica confrontare i relativi nomi alla pag. 3 e seg.

DATA cui fu stabilita l'attuale denominazione	DENOMINAZIONE ATTUALE	DENOMINAZIONE PRECEDENTE
25 maggio 1862	Barolo	Macelli.
19 giugno 1860	Bava	S. Massimo.
19 giugno 1860	Bertola	Gambero. Due Bastoni. Barra di Ferro.
19 giugno 1860	Bogino	Ambasciatori. Bogino.
19 giugno 1860	Botero	Fieno.
25 giugno 1864	Carena	Del Canale.
19 giugno 1860	Carlo Alberto	Goito, a notte del corso Vitt. Em. II. Madonna degli Angeli. Carlo Alberto.
18 agosto 1881	Carmagnola	Fessia.
19 giugno 1890	Carmine	Fabro. Carmine.
19 giugno 1860	Cavour	Arcivescovado. Esagono, a sinistra di via Roma.
19 giugno 1860	Consolata	Consolata. S. Anna.
20 maggio 1889	Conte Verde	Delle Fragole poi Pellicciai (dalla via Palazzo di Città alla via Torquato Tasso). Mascara (dalla v. Torq. Tasso alla v. Basilica).
19 giugno 1860	Fabro	Scuole.
19 giugno 1860	Finanze	Giardino. Finanze.
2 giugno 1869	Franco Bonelli	Fornelletti.
5 giugno 1882	Garibaldi	Doragrossa. S. Francesco d'Assisi.
20 maggio 1889	Genova	Prima del 19 giugno 1860 era divisa in due vie, S. Francesco d'Assisi e S. Martiniano. Via Private.
19 giugno 1860	Giulio	Fortino. Baluardi di Settentrione.
19 giugno 1860	Lagrange	Ghiacciaie. Conciatori.
30 maggio 1879	Magenta	Ginnastica. S. Filippo.
30 maggio 1879	Maria Vittoria	Da piazza S. Carlo sino alla piazza Carlo Em. I. Soccorso. Da piazza Carlo Em. I al Corso Lungo Po; prima del 19 giugno 1860 parte di detta via era denominata, Via dei Tintori.
5 luglio 1882	Mazzini	Borgo Nuovo.
30 maggio 1879	Melchior Gioia	Gioberti, a destra del corso Vitt. Em. II.
5 luglio 1882	Mille (Dei)	S. Lazzaro.
19 giugno 1860	Montebello	Cannon d'Oro.
19 giugno 1866	Monte di Pietà	Monte di Pietà. Due Buoi.
19 giugno 1860	Napione	Lungo Po, a valle del ponte Vitt. Em. I.
19 giugno 1860	Orfane	S. Dalmazzo. Orfane e Rosario, a destra di via Garibaldi.
19 giugno 1860	Ospedale	Ospedale. Al Fiume.
24 novembre 1871	Paleocapa	S. Quintino.
30 maggio 1879	Parini	Massena, a destra del corso Vitt. Em. II.
19 giugno 1860	Perrone	Quartieri, a sinistra di via Garibaldi.
2 giugno 1869	Plana	Dei Ripari.
28 ottobre 1868	Ponte Mosca	Al Ponte. Cappellai.
19 giugno 1860	Porta Palatina	Spirito Santo. Quattro Pietre. Porta Romana.

DATA cui fu stabilita l'attuale denominazione	DENOMINAZIONE ATTUALE	DENOMINAZIONE PRECEDENTE
30 maggio 1879	Principe Amedeo	Teatro d'Angennes. Prima del 19 giugno 1860 via Verna e Teatro d'Angennes.
29 marzo 1871	Roma	Nuova.
2 giugno 1869	Rossini	Dell'Ippodromo. Prima del 19 giugno 1860 via della Posta.
19 giugno 1860	S. Agostino	Stampatori. Partitore.
19 giugno 1860	S. Domenico	Figlie dei Militari. S. Domenico.
19 giugno 1860	S. Massimo	S. Pelagia. Prima del 19 giugno 1860 via Santa Pelagia e Cannon d'Oro.
19 giugno 1860	S. Maurizio	S. Maurizio. Rosa Rossa.
19 giugno 1860	S. Tommaso	S. Tommaso Argentieri.
19 giugno 1860	S. Chiara	S. Martino. Santa Chiara.
19 giugno 1860	Siccardi	Basilica, a sinistra di via Milano.
19 giugno 1860	Vasco	Consolata, a sinistra di via Garibaldi.
19 novembre 1894	Viotti	S. Francesco da Paola, a sinistra di via Po.
19 giugno 1860	Virginio	Della Palma.
30 maggio 1879	Volta	Bogino, a sinistra di via Po.
12 novembre 1886	Venti Settembre	Gazometro, a destra del corso Vitt. Em. II.
20 maggio 1889	Venti Settembre	S. Maurizio. Provvidenza. Prima del 19 giugno 1860 confinava con via Sacchi, che allora così denominavasi la prima parte di strada a destra del corso Vitt. Em. II. Seminario. Scuderie.

VICOLI.

19 giugno 1860	Maria Adelaide	Settentrione.
19 giugno 1860	Scuderie Reali	Scuderie.
19 giugno 1860	Torquato Tasso	S. Lazzaro.

MANDAMENTI

Mandamento I,	Pretura	Dora.
» II,	»	Moncenisio.
» III,	»	Monviso.
» IV,	»	Po.
» V,	»	S. Salvatore.
» VI,	»	Borgo Po.
» VII,	»	Borgo Dora.

BORGHI

Antica denominazione ora fuori uso.

Borgo	Dora,	al nord della	città.
»	Crocetta,	» sud-ovest	»
»	Nuovo,	» sud-est	»
»	Po,	» est	»
»	S. Salvatore,	» sud	»
»	S. Secondo,	» sud-ovest	»

REGIONI E FRAZIONI

REGIONE I.

Barriera d'Orbassano, **Crocetta**, Pretura Borgo S. Salvatore.
Molinette, Pretura Borgo S. Salvatore.
Lingotto, Pretura Borgo S. Salvatore.
Gerbido, Tetti Varrò, Pret. Borgo S. Salvatore.
Drosso e Tre Tetti, Pretura Borgo S. Salvatore.
Miraflori, Pretura Borgo S. Salvatore.

REGIONE II.

Barriera del Martinetto, Pret. Borgo Dora.
Pozzo Strada, Pret. S. Salvatore e Borgo Dora.

REGIONE III.

Lucento, Pretura Borgo Dora.
Madonna di Campagna, Pretura Borgo Dora.

REGIONE IV.

Barriera di Milano, Pretura Borgo Dora.
Regio Parco, Pretura Borgo Dora.

REGIONE V.

Villaretto, Pretura Borgo Dora.
Abbadia di Stura, Pretura Borgo Dora.
Bertolla, Pretura Borgo Dora.

REGIONE VI.

Madonna del Pilone, Pretura Borgo Po.
Sassi, Pretura Borgo Po.
Soperga, Pretura Borgo Po.
Mongreno, Pretura Borgo Po.
Reaglie, Pretura Borgo Po.

REGIONE VII.

Santa Margherita, Pretura Borgo Po.
San Vito, Pretura Borgo Po.
Cavoretto, Pretura Borgo Po.

BORGATE FUORI DELLA CINTA DAZIARIA.

Borgata	Regione	Frazione	Località
Abbadia di Stura	V	Borgata Stura	oltre il Regio Parco
Basse di Dora	II	Pozzo Strada	oltre barr. di Francia
Bertolla	V	Bertolla	oltre il Regio Parco
Campidoglio	II	Barriera del Martinetto	oltre barr. del Martinetto
Cavoretto	VII	Cavoretto	oltre barr. di Piacenza
Cenisia	II	Pozzo Strada	oltre barr. di Francia
Ceronda	III	Lucento	oltre barr. del Martinetto
Drosso	I	Drosso e Tre Tetti	oltre barr. d'Orbassano
Gerbido	I	Gerbido	oltre barr. d'Orbassano
Lingotto	I	Lingotto	oltre barr. di Nizza
Lucento	III	Lucento	oltre barr. del Martinetto
Maddalene	IV	Regio Parco	oltre barr. del Camposanto
Madonna di Campagna	III	Madonna di Campagna	oltre barr. di Lanzo
Madonna del Pilone	VI	Madonna del Pilone	oltre barr. di Casale
Miraflori	I	Miraflori	oltre barr. di Stupinigi
Molinette	I	Molinette	oltre barr. di Nizza
Monginevro	II	Pozzo Strada	oltre barr. di Francia
Mongreno	VI	Mongreno	vicino alla borgata Sassi
Monte Bianco	IV	Barriera di Milano	tra la barr. di Milano ed il R. Parco
Monte Rosa	IV	Barriera di Milano	tra la barr. di Milano ed il R. Parco
Pozzo Strada	II	Pozzo Strada	oltre barr. di Francia
Regio Parco	IV	Regio Parco	oltre barr. del Camposanto
Reaglie	VI	Reaglie	oltre la borgata Madonna del Pilone
San Paolo	II	Pozzo Strada	oltre la Polveriera
San Vito	VII	San Vito	oltre barr. di Piacenza
Santa Margherita	VII	Santa Margherita	oltre la piazza Gran Madre di Dio
Sassi	VI	Sassi	oltre la borgata Madonna del Pilone
Soperga	VI	Soperga	oltre la borgata Sassi
Stura	V	Abbadia di Stura	oltre barr. del Camposanto
Tetti Varrò	I	Gerbido	oltre barr. d'Orbassano
Tre Tetti	I	Molinette	oltre barr. di Nizza
Val Salice	VII	Val Salice	oltre la piazza Gran Madre di Dio ed il corso Vitt. Em. II, oltre Po
Val San Martino	VII	Val San Martino	oltre barr. di Casale
Villaretto	V	Villaretto	oltre barr. di Lanzo a sinistra

MONUMENTI, LAPIDI, EDIFIZI, PALAZZI, CHIESE, TEATRI, CAMPOSANTO E DINTORNI DI TORINO

(BREVI CENNI)

MONUMENTI

Amedeo VI detto il Conte Verde. — Gruppo in bronzo modellato dal cav. Pelagio Palagi, fuso in Torino dalla fonderia Colla. — Ha per epigrafe: QVESTO RICORDO DELLA SPEDIZIONE IN ORIENTE DEL CONTE VERDE — FV COMMESSO DAL RE CARLO ALBERTO E DONATO ALLA CITTÀ DI TORINO — PER RICAMBIARLE L'AFFETTVOSA LETIZIA ONDE FECE PIV SOLENNI LE NOZZE — DELL'AVGVSTO SVO PRIMOGENITO AL QVALE ERA POI DATO INAVGVRARE — IL COSPICVO MONVMENTO DI GLORIA NAZIONALE E DOMESTICA — VII MAGGIO MDCCCLIII. — *Piazza del Palazzo di Città.*

Balbo Cesare, statista. — Statua in marmo dello scultore Vela, innalzata nel 1856 — *Aiuola Cavour, piazza Cavour.*

Bava Eusebio, generale. — Statua in marmo dello scultore Albertoni, erettagli dall' Esercito Sardo. — *Aiuola Cavour, piazza Cavour.*

Beccaria Gio. Battista. — Guglia posta in onore di questo dotto abate in capo a piazza dello Statuto, e per segnare la base dei lavori trigonometrici per il meridiano di Torino, da lui compiuti per ordine di Carlo Emanuele II.

Benso di Cavour Conte Camillo. — Grandioso gruppo in marmo, dello scultore Duprè, innalzato l'anno 1872; oltre alla figura del grande Statista, si trovano altre 10 statue minori in marmo, e molti ornati in bronzo. Il concetto del monumento venne così spiegato:

Nel gruppo principale (alto m. 4,35). *L'Italia offre la corona civica al conte Cavour*, il quale nel dipartirsi da questa terra lasciò il suo ricordo scritto nella carta che tiene fra le mani *Libera Chiesa in Libero Stato* — sul davanti e sul di dietro stanno seduti *il Diritto* e *il Dovere* concetti del sommo statista: il *diritto* dell'Italia a costituirsi in Nazione, il *dovere*, che egli immedesimò, di tutti gli Italiani di adoperarsi per conseguire questo supremo scopo; — ai fianchi su due segmenti semicircolari stanno, da un lato: la *Politica* contrariata come ai tempi del Cavour da due partiti, il *sovversivo* ed il *retrivo*, raffigurati da due giovinetti; dall'altro l'*Indipendenza* che spezzò i vincoli della signoria straniera e compose il fascio dell'unità. — Sotto alla statua principale, nel granito, sono raffigurate col leone alato e con la lupa che allatta i gemelli Romolo e Remo, Venezia e Roma, come a denotare non avere il Cavour potuto compiere il suo grande concetto di unirle alla famiglia italiana; — i bassorilievi rappresentano *il ritorno delle truppe sarde dalla Crimea*, e *il Congresso di Parigi*; — i trofei agli angoli simboleggiano la Guerra, la Marina, l'Istruzione, l'Industria, l'Agricoltura e il Commercio, da lui instaurati come Ministro; nel fregio superiore sono gli stemmi delle Provincie che hanno contribuito ad innalzare il Monumento; — sui due grandi scudi stanno l'arma di Casa Savoia e della famiglia Cavour. — Il monumento è alto metri 14,20: e misura alla base metri 56. — *Piazza Carlo Emanuele II*, detta *Carlina*. Altra statua esiste nel Palazzo della Camera di Commercio.

Bona, busto nella stazione.

Borella Alessandro, dottore e scrittore popolare, politico e liberale. — Busto in marmo postogli da alcuni amici nel 1871. — *Giardini della Cittadella.*

Brofferio A., giureconsulto e poeta. — Statua in marmo inauguratasi il 23 maggio 1871. — *giardini della Cittadella.*

Carlo Alberto. — Statua in marmo dello scultore Vela. — *Sullo scalone del palazzo reale.*

Carlo Alberto. — Statua in marmo dello scultore Cauda. — *Sotto i portici del palazzo municipale.*

Carlo Alberto. — Monumento equestre con bassorilievi e ornamenti in bronzo, rappresentanti un artigliere, un granatiere, un bersagliere ed un lanciere del 1848. Ai quattro lati stanno sedute statue, pure di bronzo, simboleggianti l'Indipendenza, la Libertà, la Giustizia ed il Sacrificio. — Lavoro lodatissimo dello scultore Marocchetti, innalzato nel 1861, sulla *piazza Carlo Alberto.*

Carlo Alberto. — Statua in marmo in onore di Re Carlo Alberto, dello scultore G. B. Cevasco, venne posta sullo *scalone del palazzo Madama.*

Cassinis G. B., giureconsulto — Statua in marmo dello scultore Odoardo Tabacchi, eretta nel 1875. — *Giardini della Cittadella.*

Castore e Polluce. — Statue equestri in bronzo, modellate dallo scultore lombardo Sangiorgio, fuse da G. B. Visconti in Milano. — *Piazza Castello avanti il Palazzo Reale.*

Cavalli Giovanni, generale d' Artiglieria; busto in bronzo fuso nell'Arsenale, posto nel cortile del medesimo, inauguratosi il 4 dicembre del 1883 alla memoria di colui che pe' suoi studi fu una delle glorie del Corpo d'Artiglieria.

Colombini Giulia, educatrice. — Busto in marmo dello scultore Casetti, posto nel 1880. — *Giardini della Cittadella.*

Cottolengo (Canonico), insigne benefattore dei poveri. — Statua in marmo dello scultore A. Bruneri, posta in fondo di *via Ariosto* a metà di *via Cottolengo.*

Crimea (Monumento commemorativo della spedizione in). — Venne costruito per cura di un Comitato promotore presieduto dal conte Raffaele Cadorna, Tenente Generale. — Il Consiglio Comunale votò un concorso di L. 20,000. — Autore del progetto il cav. Luigi Belli. — Il monumento consiste in un obelisco di granito su una base quadrangolare larga m. 9; l'altezza totale è di metri 18. È ornato da un gruppo di tre figure di cui quella al centro rappresenta la Vittoria, fiancheggiata a destra e sinistra da un bersagliere e un marinaio rappresentanti l'Esercito e la Marina. Lo zoccolo è decorato degli stemmi delle potenze alleate. I bassorilievi ed iscrizioni uniti agli angoli mediante gruppi di palme rappresentano la battaglia della Cernaia e l'assedio di Sebastopoli; al disopra dei bassorilievi vi è un fregio composto di stelle; in ultimo l'obelisco, le di cui facciate due portano le seguenti epigrafi: Nella anteriore: A RICORDO DELLA SPEDIZIONE DI CRIMEA MDCCCLV-MDCCCLVI. Nella posteriore: RE — PRINCIPI — ESERCITO — ARMATA — MUNICIPIO — CITTADINI — ERESSERO — MDCCCLXXXII. — *Sul prolungamento del Corso Vittorio Emanuele II oltre Po.*

De Gerbaix de Sonnaz Ettore, generale. — Statua in bronzo modellata dallo scultore Dini e fusa nell' officina Papi di Firenze; monumento inauguratosi il 23 dicembre 1883. — *Piazza Solferino.*

Duca di Genova. — Statua equestre in bronzo, con bassorilievi, modellata dallo scultore Balzico, fusa nell'officina Papi a Firenze. Porta le due seguenti epigrafi: Nella parte anteriore: FERDINANDO DI SAVOIA — DVCA DI GENOVA — FERITO A MORTE IL CAVALLO — NELLA BATTAGLIA DI NOVARA — SEPPE VENDICARE COL VALORE — L'INGIVRIA DELLA FORTVNA. Nella posteriore: VITTORIO EMANVELE II — RE D'ITALIA — TESTIMONE DELLE PRODEZZE FRATERNE — CON MEMORE AFFETTO — ERESSE 1877. — *Piazza Solferino*

Emanuele Filiberto. — Grandioso monumento equestre in bronzo, con due bassorilievi rappresentanti la battaglia di S. Quintino, e la pace di Cateau Cambrésis, lavoro dello scultore Marocchetti. Al lato sud si legge: EMANVEL. FILIBERTO — CAROLI. III. F. — ALLOBROGVM. DVCI — REX. CAROLVS. ALBERTVS — PRIMVS. NEPOTVM — ATAVO. FORTISSIMO — VINDICI. ET. STATORI — GENTIS. SVAE — AN. M.DCCC.XXXVIII. Al nord: VICTOR. AD. AVG. VEROMANDVOR. — SVBALP. REGIONE — IN VIRTVTIS. PRETIVM — RECEPTA — VRBEM. INGREDITVR — IVRE. VETERIS PRINCIPATVS — ET. CIVIVM. STVDIO. SVAM — POPVLIS PACEM — REDDITVRVS — XIX. KAL. IAN. AN. M. D. LXII. — *Piazza S. Carlo.*

Emanuele Filiberto. — Statua in marmo dello scultore Santo-Vanni. — *Sullo scalone del palazzo reale.* Altra statua nella Cappella della SS. Sindone. — Due busti nella R. Pinacoteca.

Garibaldi Giuseppe. Monumento inauguratosi il 6 novembre 1887 sul Corso Cairoli di prospetto alla via dei Mille. Ne fu autore il comm. Tabacchi.

Costituisce la base un masso granitico, intagliato, ridotto alla forma generale d'un piedestallo.

Il dado del basamento è ridotto a finimento su tre faccie. Sulla faccia anteriore in caratteri di bronzo è l'iscrizione: « TORINO A GARIBALDI MDCCCLXXXVII » Sulla faccia rivolta a nord: « I MILLE » La faccia sud reca lo stemma di Torino in bronzo. In basso sono accennate poche modanature che si perdono nel masso rozzamente sbozzato. Su questa larga base stanno due magnifiche figure decorative. Davanti verso l'estremità destra la statua della Libertà tenendo nella destra il fascio delle verghe colla scure, nella sinistra la bandiera. Nel fianco sinistro è rappresentato un bellissimo leone ringhiante. La figura di Garibaldi s'erge gentile e maestosa, la spada impugnata verso le due estremità, il *poncho* svolazzante al vento, la testa fieramente eretta. La statua in bronzo venne fusa dal sig. Emilio Sperati, e fu la prima opera colossale fusa in Torino, col sistema a cera perduta.

Gioberti Vincenzo, filosofo. — Statua in marmo, dello scultore Albertoni, con bassorilievo rappresentante la Religione che scaccia l'Ipocrisia. Vi si legge: 1. VINCENZO GIOBERTI — SOMMO FILOSOFO — FORTISSIMO PROPVGNATORE — DEL PRIMATO E DELL' INDIPENDENZA — D' ITALIA. — 2. GLI ITALIANI D'OGNI PROVINCIA — MDCCCLIX. *Piazza Carignano.*

La Farina Giuseppe. — Statua in marmo dello scultore M. Auteri, di Firenze. Vi si legge: A GIVSEPPE LA FARINA — STORICO ILLVSTRE — ANTESIGNANO E STRENVO PROPVGNATORE — DELLA VNITÀ E LIBERTÀ D'ITALIA — XX ANNI DOPO LA SVA MORTE — V. SETTEMBRE MDCCCLXXXIII. — *Piazza Solferino.*

Lagrange Giuseppe Luigi, matematico. — Statua in marmo dello scultore Albertoni, innalzata nel 1867 — *Piazza Lagrange.*

La Marmora Alessandro, generale, fondatore dei Bersaglieri morto in Crimea. — Statua in bronzo dello scultore Cassano eretta nel 1867. — *Aiuola della Cittadella, al principio di via Cernaia.*

La Marmora Alfonso. — Monumento equestre inauguratosi il 25 ottobre 1891 in piazza Bodoni. — Ne fu autore il Conte Grimaldi.

Il La Marmora è a cavallo, in divisa di generale, in atto di chi scorge un pericolo e corre alla difesa; colla sinistra stringe le redini, colla destra brandisce la sciabola. Il busto proteso innanzi, l'espressione del volto somigliantissimo, la mossa del cavallo che drizza le orecchie, dilata le narici, dànno una grande evidenza al concetto dell'artista.

Il piedestallo venne pure ideato dal Grimaldi e disegnato e diretto dall'ing. Rivetti. Le fondazioni scendono otto metri sotto terra: la parte fuori terra raggiunge i 6 metri, totale col cavallo m. 11. È in granito di Baveno. I quattro angoli sono smussati da quattro mensoloni sporgenti, sormontati da teste di leone in bronzo ornate di foglie d'acanto anch'esse in bronzo. Questo importantissimo monumento fuso in bronzo, col concorso del Governo, fu fatto nel R. Arsenale di Torino. Il sig. Conte Grimaldi trovando il sistema a tasselli sconvenevole sotto tutti i rapporti per avere una perfetta riescita nella fusione, poichè il lavoro presentava molte difficoltà sia per la mole quanto per la modellatura del pelo del cavallo, il Grimaldi, combinò col signor Cav. Emilio Sperati, giovane artista, che diede già prove non dubbie di abilità nella fusione di molte altre statue, perchè facesse questa fusione col sistema a cera perduta, nel R. Arsenale, adoperando parte degli attrezzi e parte degli operai della fonderia.

Il Conte Stanislao Grimaldi del Poggetto compì l'opera sua artistica, senza alcun compenso, ed il nipote Marchese Tommaso Ferrero La Marmora, munificentemente contribuì a completare la somma occorrente.

Su due lati si leggono le seguenti epigrafi: Lato destro: TORINO DECRETAVA IL GENNAIO MDCCCLXXXVIII INTERPRETE DELLA RICONOSCENZA NAZIONALE.

Lato sinistro: ALFONSO FERRERO DELLA MARMORA - PROPUGNATORE INSIGNE DELL'UNITÀ NAZIONALE - RIORDINATE LE PATRIE MILIZIE - RISOLLEVAVA NELLA CRIMEA LE FORTUNE D'ITALIA - CONTINUANDO A CAPO DEL GOVERNO L'OPERA DI CAMILLO CAVOUR.

Manin Daniele, dittatore Veneto. — Statua in marmo dello scultore Vela. Sul piedestallo dalla parte sud si legge: A DANIELE MANIN VENEZIANO — CHE DITTATORE IN PATRIA — MEGLIO CHE DITTATORE IN ESILIO — PREMEDITÒ L'ITALIA FUTURA — ITALIANI E FRANCESI — L'A. MDCCCLXI. — QUARTO DELLA SUA MORTE. — *Aiuola Cavour piazza Cavour.*

M. V. della Consolata. — Statua di marmo bianco posta sopra colonna di granito bigio, opera dello scultore Bogliani, eretta per voto del Corpo decurionale nel 1835 in ringraziamento dell'esser la città scampata dalla epidemia colerica. — *Piazzetta della Consolata.*

Massimo d'Azeglio, pittore, soldato e statista. — Statua in bronzo dello scultore Balzico fusa nella fonderia Muller di Monaco ed innalzata nel 1873. — Nella parte anteriore porta: PER TRAMANDARE AI FVTVRI — IL NOME ILLVSTRE DI MASSIMO D'AZEGLIO — RE VITTORIO EMANVELE II — CHE L'EBBE MINISTRO IN TEMPI DIFFICILISSIMI — E LO CHIAMÒ AMICO — IL MVNICIPIO TORINESE E MOLTI CITTADINI — INNALZARONO QVESTO MONVMENTO. — Nella posteriore, due massime tolte dalle sue opere e dal suo testamento. — *Avanti lo scalo di Porta Nuova.*

Maurizio e Lazzaro (i santi). — Statue in marmo, dei professori Simonetta e Albertoni. — *Nella facciata della Basilica magistrale in via Milano.*

Micca Pietro. — Statua in bronzo dello scultore Giuseppe Cassano, colata nella R. Fonderia di Torino.

Nella parte anteriore si legge la seguente epigrafe:

PIETRO MICCA — DI ANDORNO SAGLIANO — SOLDATO MINATORE — NEI CAVI DELLA CITTADELLA DI TORINO — A DÌ 30 AGOSTO 1706 — ALL'IMMINENTE IRROMPERE DEI NEMICI — CONSCIO DI CERTA ROVINA — ACCESE LE POLVERI — E COL SACRIFICIO DELLA VITA — FECE SALVA LA PATRIA.

Nella posteriore: PER DECRETO — DEL PARLAMENTO ITALIANO — E DEL MUNICIPIO DI TORINO — AUSPICE — LA SOCIETÀ PROMOTRICE — DELLE BELLE ARTI — 4 GIUGNO 1864. — *Davanti alla Cittadella.*

— Altro monumento a questo eroico Soldato trovasi nel cortile dell'Arsenale.

Minerva. — Statua di Vincenzo Vela, davanti all'Esposizione di Belle Arti del 1881. — *Corso Siccardi.*

Monumento all'esercito sardo. — Statua in marmo rappresentante un Alfiere, dello scultore Vincenzo Vela, offerta dai Milanesi nel 1857 alla Città di Torino — *Piazza Castello davanti al palazzo Madama.*

Monumento del 1821. — Guglia con ornati in bronzo posta in principio del corso del Valentino dai Veterani e dal Municipio nel 1873 in ricordo che l'11 marzo fu ivi « giurata la libertà d'Italia ».

Paleocapa Pietro, ingegnere e ministro. — Statua in marmo dello scultore Odoardo Tabacchi. — *Piazza Paleocapa.*

Busto nella stazione.

Pepe Guglielmo, generale napoletano. — Statua in marmo dello scultore Stefano Butti, innalzatagli dalla consorte di lui Marianna Caventry-Pepe il 1858, auspice il Municipio Torinese — *Piazza Maria Teresa.*

Pes di Villamarina Salvatore, statista insigne. — Busto in bronzo dello scultore Tabacchi, e fuso a cera perduta dal Sig. Emilio Sperati sopra colonna di granito dello scultore Casetti, con ornati e piastrone in bronzo portante la dedica. — *Aiuola Cavour, rimpetto al N. 22, via dei Mille.*

Principi Eugenio e Ferdinando di Savoia. — Statue in marmo, donate al Municipio dal cav. Mestrallet, nel 1858, *nella facciata del palazzo municipale*, la prima dello scultore Simonetta, la seconda del Dini.

Provana Andrea. — Statua in marmo del prof. Simonetta. — *Sullo scalone del palazzo reale.*

Sella Quintino. — Statua in bronzo dello scultore C. Reduzzi. Sul piedestallo si legge: QUINTINO SELLA — SCIENZIATO E STATISTA INSIGNE — PROMOSSE LA FONDAZIONE DI QUESTA SCUOLA E PRIMO VI PROFESSÒ MINERALOGIA NEGLI ANNI MDCCCLXI E MDCCCLXII. *Sul piazzale del Castello del Valentino, Scuola degli Ingegneri ed Architetti.*

Siccardi. — Obelisco eretto in piazza Savoia il 4 marzo 1853. Porta i nomi di tutti i Comuni che concorsero all' erezione del monumento, in ricordo dell'abolizione del Fôro ecclesiastico.

Traforo del Fréjus (monumento commemorativo del) — A ricordare ai posteri l'opera del Traforo delle Alpi decretato dal Parlamento Subalpino nel 1857 e terminato nel 1871, venne

innalzato, per iniziativa delle Società Operaie questo obelisco in *Piazza dello Statuto*. Esso è formato con roccie estratte dalla Galleria; sui fianchi stanno in attitudini diverse alcuni Titani (in pietra di Viggiù) immagini della forza brutale soggiogata dal Genio della scienza, il quale scrive a caratteri d'oro sulla cima i nomi dei tre ingegneri ardimentosi che ne diressero i lavori: Germano Sommeiller (n. 1815 m. 1871), Severino Grattoni (n. 1816 m. 1876), e Sebastiano Grandis (n. 1817, m. nel gennaio del 1892). — Primo promotore del Traforo fu il cacciatore savoiardo Giuseppe Médail, il quale nel 1833 ne presentava il concetto a Re Carlo Alberto; ma fu solo dopo gli studi dei geologi B. Gastaldi, A. Sismonda, Menabrea, Sella e Giulio, uniti ai calcoli degli ingegneri Paleocapa e Ranco, che il Conte Cavour si fece promotore di questo passaggio che unisce con grande vantaggio economico due popoli industriosi. — La galleria misura metri 12400 circa di lunghezza per 8 di larghezza.

Il concetto del monumento, modellato dallo scultore Belli, fu del conte Panissera, e fu eseguito dagli allievi della R. Accademia Albertina, sotto la direzione dei prof. Biscarra, Ardy e Tabacchi, il quale modellò pure la statua del Genio alato, fusa con rara perfezione nel R. Arsenale di Torino. L'inaugurazione ebbe luogo il 26 ottobre 1879.

Vittorio Amedeo I. — Statua equestre di bronzo, su cavallo di marmo bianco che calpesta due figure di schiavi di... il tutto modellato e scolpito da Andrea Rivolta romano, nel 1619, e la statua fu gittata da Federico Vanelli luganese, maestro di getti delle artiglierie ducali, sullo scorcio dello stesso anno, per ordine di Carlo Emanuele I che voleva innalzare questo monumento al padre suo Emanuele Filiberto.

Questo monumento rimase abbandonato nei magazzini del palazzo sino al 1663, nel quale anno ristaurandosi il palazzo e compiendosi la scala dall'architetto conte Amedeo di Castellamonte per le nozze di Carlo Emanuele II con Maddalena Francesca di Valois, fu dal Duca fatto innalzare nel posto ove ora si vede, dedicandolo al padre suo Vittorio Amedeo I. Perchè poi il monumento non fosse in contraddizione con la epigrafe, dettata dal Thesauro, e che suona così: DIVI VICTORIS AMEDEI — BELLICAM FORTITUDINEM, — ET INFLEXV, IVSTITIAE RIGOREM, — METALLO EXPRESSUM VIDES. — TOTVM ANIMVM VIDERES — SI VELOX INGENIVM, — FLEXITEMQ. CLEMENTIA, — EXPRIMERE METALLV. POSSET; fu tolta alla statua la testa di Emanuele Filiberto (gettata, come era in uso allora, separatamente) e surrogata con quella di Vittorio Amedeo I, modellata e fusa da La Fontaine scultore, fonditore ed intagliatore della Zecca ducale, nell'aprile del 1663. Questa è la storia del monumento conosciuto ora sotto il nome di CAVALLO DI MARMO. *Sullo scalone del palazzo reale.*

Vittorio Emanuele I. — Statua in marmo dello scultore Gaggini — *Piazza della Gran Madre di Dio.*

Vittorio Emanuele II. — Statua in marmo dello scultore Vela. — *Sotto i portici del palazzo municipale.*

Vittorio Emanuele II (Per Monumento al), il Municipio acquistò la grandiosa opera architettonica del Tempio Israelitico costrutta dal compianto ingegnere Antonelli, per convertirla in Museo Storico Nazionale, mentre dopo pubblico Concorso veniva scelto un progetto presentato dal giovine scultore Luigi Costa, per quello donato da S. M. Umberto I alla Città di Torino, che si sta erigendo sul corso Vittorio Emanuele II. d'incontro al corso Siccardi.

Nel cortile della Regia Università si trovano le statue di:

Matteo Pescatore, insigne giureconsulto, nato in San Giorgio Canavese il 21 novembre 1810, morto in Torino l'8 agosto 1879, statua in marmo dello scultore comm. Dini, non che quelle di **Luigi Gallo, G. Timermans** e **Alessandro Riberi,** insigni cultori delle scienze medico-chirurgiche. — Statue in marmo, la 1ª dello scultore V. Vela, la 2ª dello scultore Tabacchi, e dello scultore Albertoni la 3ª.

Nel porticato inferiore e superiore si trovano i busti dei preclari professori:

Albini P.	**Gioberti Vinc.**
Alfieri di Sostegno C.	**Giulio C. I.**
Avogadro di Quaregna A.	**Liveriero E.**
Baruffi G.	**Martini L.**
Beccaria G. B.	**Merlo F.**
Bertini.	**Paravia P. A.**
Boggio P. C.	**Peyron A.**
Bon Compagni C.	**Piria Raffaele.**
Bricco G.	**Plana G.**
Capellina D.	**Precerutti E.**
Chiò F.	**Rayneri A.**
Cibrario L.	**Schina M.**
Corte A.	**Timmermans.**
De Filippi F.	**Valperga di Caluso.**
Dionisio M. G.	**Vasco G. B.**

Ai lati d'ingresso sono due statue in marmo di **Carlo Emanuele III e Vittorio Amedeo II,** opera dei fratelli Collino.

Sovrasta alla porta d'ingresso, sul portico superiore, il gruppo in marmo della *Fama che incatena il Tempo*, opera degli scultori fratelli Collino.

Nel Cortile del R. Ospizio di Carità trovansi le statue di:

Giuseppe Consul e Paolo Catone, benefattori di questo filantropico Istituto, l'una dello scultore P. Della Vedova 1869, l'altra di G. Dini 1880; e disposti in nicchie i busti in marmo di parecchi altri benefattori.

Nel porticato del palazzo dell'Accademia delle Scienze si trova:

Giovanni Plana. — Statua posta a ricordo dell'insigne matematico ed astronomo, dello scultore G. Albertoni 1869 ed i busti in marmo che ricordano il celebre ellenista **Amedeo Peyron**; l'insigne storiografo **Ercole Ricotti** opera questa dello scultore cav. Pietro Della Vedova; di **Giovanni Flecchia** egregio glottologo e indianista, e **Angelo Genocchi** professore di matematica, dello scultore Lusardi il primo, e di G. Ginotti il secondo.

Nel portico superiore del palazzo municipale, avanti la porta d'ingresso alla Biblioteca, trovasi il busto in marmo posto dal Municipio in onore di **Giuseppe Pomba,** distinto libraio, editore, fondatore della stessa.

Fra le statue in marmo degne di menzione, ricordiamo le sei che ornano la facciata del palazzo Carignano: la *Giustizia*, del Giani, l'*Industria*, del Della Vedova; la *Scienza*; del Dini; l'*Agricoltura*, dell'Albertoni, l'*Arte* e la *Legge* del Simonetta.

Nella chiesa della Consolata, cappella a sinistra, trovasi il monumento a

Maria Teresa e Maria Adelaide. — Pregiate statue dello scultore Vincenzo Vela.

Nella cappella della SS. Sindone, ammiransi quattro monumenti in marmo bianco, fatti porre da Carlo Alberto ai quattro Principi della sua Casa:

Amedeo VIII.	— Dello scultore	Cacciatore.
Emanuele Filiberto.	Id.	Marchesi.
Principe Tommaso.	Id.	Gaggini.
Carlo Emanuele II.	Id.	Frascaroli.

LAPIDI.

Trovansi sparse su alcune case di Torino, poste d'ordine del Comune, a ricordanza dei luoghi dove nacquero, dimorarono o vi morirono Torinesi illustri come il Cavour, Balbo, Alfieri, Bogino, Beccaria, Plana, Silvio Pellico, Gioberti, Bellezia, Torquato Tasso, Riberi, Botero, Lagrange, Cibrario, Paravia, Amedeo Peyron, Romani, quella storica in via S. Teresa n. 13 a Giuseppe Garibaldi per ricordare la spedizione dei Mille 1860 ed altre; notevoli però per dettato e lavorio d'esecuzione, dobbiamo citare quella posta sotto la Loggia reale, a ricordo che da essa vennero proclamate le prime libertà d'Italia e lo Statuto, ed a destra della stessa loggia, quella a Vittorio Emanuele II, dettata dall'avvocato Chiaves, inauguratasi il 9 gennaio 1884; quelle poste a ricordo del bar. Des Ambrois de Nevache e del conte F. Sclopis sotto i portici della Prefettura; quella nel secondo porticato del cortile della R. Università a ricordo che il 4 settembre 1506 vi fu laureato il sommo filosofo Erasmo di Rotterdam; quella, ideata dal Conte Ceppi, sul frontone del palazzo Carignano che ricorda il luogo dove nacque Vittorio Emanuele II; quella sotto l'atrio a sinistra del palazzo Municipale a memoria dei Torinesi morti per la patria, ed altre due sotto i portici di detto Palazzo per ricordare i caduti nelle battaglie dell'Indipendenza e i morti di Curtatone; quella messa all'entrata della Stazione di Porta Nuova in onore degli Stephenson, inventori della locomotiva. Quella che era stata posta sul frontone della Cittadella il 24 giugno 1888 a ricordo dei caduti di Dogali fu, a motivo della restaurazione del Mochio, trasportata alla caserma Dogali, oltre Po.

EDIFIZI.

Mole Antonelliana. — Questo edifizio si eleva a metri 167,50 dal suolo compresa la statua, e la sua costruzione accoppia alla bellezza ed alla severità classica una leggerezza tale da non aver ancora confronti. Trentadue pilastri sostengono l'edifizio e sono i fulcri su cui posa tutto l'equilibrio. Come tutte le pareti intramezzate da colonne e pilastrini, così pure le due vôlte della cupola sono d'un sol mattone, meno le nervature più robuste che partono dai detti fulcri ed incrociandosi vanno a sostenere i cupolini. Una ben intesa rete di chiavi in ferro concatenate fra loro completano tutto il sistema e ne rendono l'assieme compatto e senza eccezioni. L'illustre architetto Alessandro Antonelli, ne diresse i lavori sino all'ottobre 1888, epoca in cui morì e la direzione venne quindi affidata al figlio di lui, ingegnere Costanzo, il quale pel bene dell'arte conserva le tradizioni del venerando padre, acciò si rinnovino in avvenire capo-lavori di questo sistema di costruzione ad archi, che risparmia molto ed ottiene grandi risultati. — *Ang. vie Montebello e Gaudenzio Ferrari.*

Ponti. — Vari sono i ponti che esistono in Torino, 4 sul Po e 6 sulla Dora. Il primo chiamato Vittorio Emanuele, posto sul Po, è opera dei tempi napoleonici: esso ha cinque archi ed è rimarchevole per i due argini fiancheggiati da case che corrono lungo le due rive del fiume; vennero gettate le fondamenta nell'anno 1810 dall'ingegnere Pertinchamp, e ultimato nel 1814, misura 150 metri. Il secondo è sulla Dora, opera del Comm. Carlo Mosca, monumento meraviglioso dell'arte e dell'ingegno; esso ha un solo arco di metri 45 di corda con metri 3,50 di saetta, costrutto nel 1830. Il terzo, in ferro, è sospeso sul Po rimpetto al Corso Vittorio Emanuele II, presso il Valentino, costrutto nel 1840; misura, compresi i due fianchi, m. 134. L'architetto ne fu Paolo Lehaitre di Chartres: s'intitola ponte Maria Teresa. — A cura del Municipio si compirono le opere di finimento di due ponti monumentali, uno dei quali alla Barriera di Piacenza (Principessa Isabella) che ha la larghezza di m. 12 e consta di cinque archi ellittici di m. 24 di corda e 5,30 di saetta; è completamente rivestito di granito bianco, con grandi rosoni che campeggiano nei timpani. I piazzali di testa hanno 30 metri di larghezza e sono sostenuti da muri in armonia coll'opera. L'altro alla Barriera di Casale (Regina Margherita) eziandio della larghezza di m. 12 e con archi ellittici di m. 30 di corda e 5,40 di saetta: costrutto con pietra della valle di Susa e granito rosso di Baveno. Le sue spalle della lunghezza di m. 40 sono degne di nota per agilità di forme a petto dell'importanza degli archi; esse sono attraversate dalle strade d'alaggio di m. 7 di larghezza. Entrambi vennero ideati e costrutti sotto la direzione dell'ingegnere Ernesto Ghiotti. — Vi sono poi altri due ponti in ferro costrutti entrambi sulla Dora, l'uno al passaggio della barriera detta dagli uni di Borgaro, da altri della Bianchina, ma ufficialmente chiamata Barriera Valdocco; l'altro al fondo di via Rossini per andare al Camposanto.

Galleria dell'Industria Subalpina. — Da più anni era sentito il bisogno di aprire una comunicazione da piazza Castello, all'angolo dei portici detti della Fiera, colla piazza Carlo Alberto e gli uffizi postali. Il Municipio mandò ad effetto questa idea nel **1873** cedendo l'antico palazzo occupato dal Ministero delle finanze a moderato prezzo alla Banca Industriale Subalpina, la quale si assunse la costruzione di una Galleria. Fra i molti progetti presentati fu prescelto quello dell'ingegnere cav. Pietro Carrera, che scioglieva il quesito dell'obliquità dell'asse con un rettangolo, le cui porte di entrata ed uscita fossero diametralmente opposte.

La Galleria è un grandioso salone lungo m. **62** a due ordini, costituito da pilastri formanti cogli archi sovrastanti trenta arcate inferiormente, e trenta superiormente, di stile adatto ad un edifizio per uso *Emporio Commerciale*. Il terrazzo che corre tra i due ordini predetti fu munito di ringhiera a pilastrini portanti ciascuno un candelabro. Allo stesso egregio ing. Carrera devesi pure l'idea ed il progetto del grandioso salone costrutto sotto il suolo della Galleria, avente un'altezza di m. **6,50**, una larghezza di m. **12**, e una lunghezza di m. **44**, riuscito di vago aspetto per la leggerezza della vôlta che sembra quasi piana, e degli archi traforati nei fianchi, ornati di quadri a stucchi. I lavori s'incominciarono il **25** giugno **1873**, e la galleria aperta il **30** dicembre **1874**. I marmi provenienti parte dal Veronese, da Carrara e da Susa, furono lavorati dai signori Gussoni e Catella. Gli ornati furono eseguiti dai fratelli Moro, e dal signor Piattini. Il pavimento formato di quadrelle di cemento compresso, a disegni, devesi al nuovo sistema dei signori Chopin e Châtagnon. La ringhiera di ghisa a difesa del terrazzo venne fusa nella stabilimento dei fratelli Poccardi; i quadri a stucchi con vaghi putti che ornano il sotterraneo furono modellati dal signor Fossati, ed eseguiti dal signor Lanfranconi. Le opere di decorazione sono del signor Pietro Sceti.

La Galleria è lunga m. **45**, larga **14** e alta **18**.

Splendidi sono i suoi negozi, fra cui quello dei confettieri Baratti e Milano, ed il caffè Romano, che tiene pure tutto il salone sotterraneo.

Galleria Geisser già **Natta.** — Si trova in via Roma **18**, poi sbocca in via S. Teresa **4**. È coperta a vetri e incrostata di marmi, e foggiata sul gusto dei *passages* di Parigi; fu fatta costrurre dal marchese Natta ed aperta al pubblico nel **1858**, ora proprietà degli eredi del banchiere Ulrico Geisser.

Forma quasi un angolo retto, tendendo a formare una croce della lunghezza di m. **100**, quando l'intero progetto fosse eseguito, ciò che non pare attendibile per ora, essendo concatenato a molte riforme di cui hanno bisogno le vie adiacenti.

Questa Galleria contiene molti bei negozi, fra cui primeggia il Caffè ristorante della Meridiana.

Galleria Nazionale. — Sorge in via Roma n. **28**, dove si trova l'entrata principale e sbocca in via Venti Settembre n. **28**. Dalla via Arcivescovado si accede al braccio secondario incrociantesi alla sua metà col braccio principale e terminato da un ampio cortile coperto, per cui si accede alle scale secondarie e donde si diramano due altri sbocchi verso le vie Carrozzai e Venti Settembre n. **22**. Essa è costrutta con marmi e stucchi; con copertura a vetri e cupola centrale lunga m. **142**. L'entrata principale in via Roma è ricca di decorazioni e sormontata da un gruppo allegorico e dai medaglioni coi ritratti di Michelangiolo e Raffaello. Fu eseguita su disegno dell'ing. Camillo Riccio dai costruttori Calleri e Mossotto, e fu solennemente inaugurata il **24** nov. **1889**.

Galleria Umberto I. — La Galleria Umberto **I**, costrutta per iniziativa dei proprietari sigg. fratelli Marsaglia e C., venne aperta al pubblico il 1° aprile **1890**. Fu eretta sull'area ove prima esisteva l'antico Ospedale Mauriziano a Porta Palazzo, allo scopo di mettere in comunicazione diretta la via Basilica colla piazza Emanuele Filiberto. È composta di due bracci principali fra di loro paralleli, aventi i loro sbocchi da una parte in via Basilica ai num. **1** e **3**, e dall'altra in piazza Emanuele Filiberto ed in via del Bastion Verde. — Un terzo braccio di galleria, sul prolungamento dei portici della piazza Milano interseca normalmente gli altri due, dando a questi comunicazione e maggiore vaghezza, e misura m. **197** di lunghezza. — Tutte le gallerie sono coperte a vetri, colle pareti rivestite di marmi e stucchi, in modo che sebbene la Galleria non sia monumentale, riesce tuttavia di gradevolissimo aspetto, e coi numerosi, vasti ed eleganti negozii risponde perfettamente ai bisogni del centro commerciale in cui è costrutta.

I lavori di costruzione furono eseguiti secondo il progetto e disegni del signor ing. cav. prof. Lorenzo Rivetti dalla ditta Musso e Copperi.

Vie. — Fra le vie, generalmente ampie, dirittee lunghe, incrocicchiantisi ad angoli retti, le più notevoli sono quella di Garibaldi, benchè troppo stretta in proporzione della sua lunghezza, quella di Roma, quella della Cernaia, e quella di Po, opera del duca Carlo Emanuele II, Accademia Albertina, Madama Cristina, via Nizza. Tutte le vie ricordano qualche nome illustre o qualche fatto di storia patria, o indicano la chiesa o l'istituto di beneficenza o la città o paese a cui esse guidano, e delle quali noi cercammo a pagg. prec. di dare un succinto cenno. Già da tempo scomparvero i nomi di nessuna significazione.

Piazze. — Le piazze sono uno dei più grandi ornamenti di Torino, in particolar modo perchè non molto lontane le une dalle altre, e parecchie perchè fatte a giardino, o, come dicono gli inglesi, *squares*, per la loro vastità e per la regolarità loro. Sette di esse meritano particolare menzione, due antiche, del Castello e di S. Carlo, e cinque assai recenti, di Vittorio Emanuele I, di Emanuele Filiberto, di Carlo Emanuele II, (già Carlina), dello Statuto, e di Carlo Felice con giardino, nel centro del quale havvi una fontana, con getto d'acqua che oltrepassa l'altezza di metri **40**. Nella prima havvi la reggia con un cancello di ferro fuso riccamente ornato, sui pilastri maggiori del quale furono collocate le bellissime statue equestri raffiguranti i genii tutelari Castore e Polluce, opera di Abbondio San Giorgio, milanese. La piazza di S. Carlo è un magnifico quadrilungo, in cui mettono capo sei strade. Al conte Carlo di Castellamonte va dovuto l'uniforme disegno de' suoi palazzi: i magnifici portici furono fatti erigere da Carlo Emanuele I: i trofei militari vennero aggiunti da Carlo Emanuele III. Le facciate delle due chiese, che fronteggiano la piazza a mezzogiorno, sono del Juvara. Nel mezzo sorge il magnifico monumento, di cui Carlo Alberto volle rendere adorna la capitale; vogliamo dire la statua equestre di Emanuele Filiberto, in bronzo, sur un piedestallo di granito di Baveno, con bassorilievi e fregi di bronzo, opera dello scultore Marocchetti. La piazza Vittorio Emanuele I non ha forse l'eguale in ampiezza in tutta l'Europa. Essa è cinta da portici ed è maravigliosa veduta dal ponte che le sorge rimpetto, pel bellissimo tempio grecoromano della Gran Madre di Dio, e sovratutto per la collina, una delle più belle che si possano vedere in Italia. Finalmente, la piazza Emanuele Filiberto, a settentrione della città, è poco minore di ampiezza, è di forma ottangolare, e la rendono pittoresca e frequentatissima i mercati, i viali e le tettoie che nel suo grembo e a' suoi fianchi si elevano. Colla recente fabbricazione di piazza d'Armi si formò pure una piazza ottangolare, circondata di case con disegni variati, opera dei migliori artisti di Torino; altra sorse non è guari chiamata piazza Nizza, sulla via di questo nome, e in via Madama Cristina già fa bella mostra una piazza con questo nome.

Portici. — Torino ha un vanto tutto suo speciale per gli splendidi portici che adornano quasi tutte le sue piazze, e in particolar modo quelli che fiancheggiano la lunga e spaziosa via di Po, quelli di via Cernaia, via Nizza e parte dei corsi Vittorio Emanuele II, e Vinzaglio che si congiungono con quelli di via Cernaia, e questi con quelli di piazza dello Statuto, formando una passeggiata di quasi tre chilometri. Essi non hanno alcuni di quei difetti che nelle altre città sogliono verificarsi, di render cioè più tetre le strade, mentre ne presentano tutti i comodi: i nostri portici sono per avventura i più ampi e i più eleganti d'Europa. Non contiamo quelli del Dock, quelli della piazza del Palazzo di Città, quelli della piazza Emanuele Filiberto, ed i nuovi che si formeranno in via Pietro Micca.

Cittadella. — Quello che fosse la Cittadella di Torino non è più che nella memoria di pochi. Fatta costrurre da Emanuel Filiberto appena tornato in Piemonte dopo la battaglia di S. Quintino ed il trattato di Cateau-Cambrésis, sopra disegni dell'architetto militare Paciotto (veggasi via) resistette agli assalti nemici, e rimase sempre come monumento d'arte militare. Volevansi togliere gli ultimi avanzi, ma con savia deliberazione il Municipio stabilì di mantenere il *Mastio* o *Maschio* (Dongione), e di convertirlo in Museo storico d'artiglieria. Affidò la cura di questo difficile lavoro all'ing. cav. Riccardo Brayda, che si era già così ben segnalato nelle ricostruzioni del Castello Medioevale, e nella scoperta delle case antiche di Torino. Una ragione di momentanea economia non permette di scavare il pozzo o cisterna che sta sepolto sotto il piazzale della Caserma Pietro Micca; quale esso fosse, è stato dimostrato dall'ing. Brayda. I dintorni sono stati abbelliti da artistici giardini, ora aperti al pubblico, progettati e diretti dal conte di Sambuy, e ricchi di piante rarissime, segnatamente nella famiglia conifere.

A rendere perfettamente conservata questa preziosa memoria del Piemonte, questa gloria che ha costato tanti denari, ed ha richiesti tanti sacrifizi, concorrono tutti coloro che hanno rispetto al passato perchè è maestro per l'avvenire

Ora si stanno trasportando in questo vecchio edifizio, adattato all'uopo, tutte le armi antiche che furono finora nel Museo dell'Arsenale.

Nell'androne vi sono due lapidi. In quella di destra avvi il disegno della pianta della Cittadella in color rosso, ed in nero il disegno della parte che ancora rimane.

Nella lapide a sinistra sta scritto:

A GLORIOSO RICORDO — DELLA CITTADELLA — DISEGNATA DA FRANCESCO PACIOTTO DA URBINO — ERETTA NEL **1565** — DAL DUCA EMANUELE FILIBERTO — FORTEMENTE PROVATA — NEGLI ASSEDI DEL **1640, 1706, 1799** — TESTIMONE DEL SACRIFICIO — DI PIETRO MICCA — IL MUNICIPIO — QUESTI AVANZI NEL **1895** RISTAURAVA.

Arsenale e Caserme. — Fra le opere di architettura militare, merita il primo luogo l'Arsenale, rifabbricato e ampliato dal Devincenti nel **1738**. Nell'Arsenale vi ha un laboratorio chimico-metallurgico, un gabinetto mineralogico, un gabinetto di fisica, una biblioteca, un laboratorio di precisione, una fonderia di cannoni, nella quale vennero fusi il cannone Rosset di **36** tonnellate, e nel **1878** uno di **80** tonnellate per i forti della Spezia, oltre al monumento ad Alfonso Lamarmora, officine di costruzione, un laboratorio dei bombardieri. *Angolo vie Arsenale ed Arcivescovado.*

Una nuova facciata, eminentemente artistica su disegni lasciati dal Devincenti fu nel **1890** costrutta. Ha magnifiche statue in pietra arenaria. È sull'angolo di via Arcivescovado e via Arsenale.

Sono pure a ricordarsi le due caserme di Porta Susa, ideate dal Juvara e decantate or fa un secolo, come le prime d'Europa. La Caserma della Cernaia, nella via dello stesso nome, fu costrutta nel **1864** sopra disegno del generale Barabino modificato dal Castellazzi. Per la costruzione degli affusti si costruì nel Borgo Dora altro grandioso fabbricato, e si aumentò la vicina fucina delle canne dotandoli entrambi di grandi forze motrici; e la nuova Caserma *Micca* or compiuta.

Stazioni delle Ferrovie. — Va notata la stazione di Porta Nuova cominciata nel **1865**, ultimata nel **1868**; è formata di due edifizi laterali congiunti fra loro da un portico lungo m. **129**, cioè quanto è lunga la facciata verso piazza Carlo Felice; dalla parte sinistra sotto un porticato lungo **105** metri si accede alla sala di distribuzione dei biglietti, lunga m. **33**, larga **16**, alta **20** metri, sulla vôlta della quale sono dipinti gli stemmi delle principali città d'Italia; stanno in seguito gli uffici di ricevimento dei bagagli e delle merci: a destra sta l'edificio di arrivo, sale di distribuzione dei bagagli, uffici di consegna delle merci soggette a dazio. La tettoia è lunga **139** metri, sostenuta da **20** archi appoggiati ai due edifizi laterali, alta **48** metri al centro. La parte che guarda verso piazza Carlo Felice è chiusa da invetriata che lascia scorgere il movimento dei treni, sormontata da arditissimo arco. Vanno pure distinte per disposizione di sale la stazione di Porta Susa, e quella della Ferrovia di Ciriè. Nel corso dell'anno sarà costrutta la nuova stazione della ferrovia di Rivoli.

PALAZZI

Palazzo Madama, il cui fronte verso ponente dal Milizia detto superbo, venne costrutto nel **1718** per ordine di Madama Reale. Esso è una piccola parte del vasto insieme di costruzioni che il Juvara aveva immaginato di fare attorno al vecchio Castello che dalla vicinanza della vecchia porta Fibellona venne detto *Castrum Portae Phibellonae*.

Nel **1884**, all'occasione dell'Esposizione Nazionale Italiana, e negli anni seguenti, furono per ordine del Ministero dell'Istruzione eseguiti parecchi lavori di ricerca che portarono alla scoperta delle traccie di una delle porte romane della città, con le quattro fauci e le due torri simili a quelle della Porta Palatina. È sede della Corte di Cassazione di Torino, dell'Ufficio Regionale per la conservazione dei monumenti e dell'Osservatorio astronomico.

Palazzo Carignano. — Il Palazzo Carignano è un capolavoro di stile barocco, del Guarini, costrutto nel **1680**, quantunque esso presenti un'aria di maestà e un qualche cosa che soddisfa l'occhio. Ora è compiuta la parte prospiciente la piazza Carlo Alberto sul disegno del comm. Ferri e coll'architettura del comm. Bollati. La facciata è tutta di granito di Baveno e del monte Orfano, ed ha un'altezza di circa **40** metri. Il salone principale ha la lunghezza di **33** metri, la larghezza di **22** e l'altezza di **28**; in esso trovansi il Museo di zoologia e mineralogia e le scuole di anatomia comparata e gli uffici del Consorzio Nazionale. Vi nacque Vitt. Eman. II. — *Piazza Carignano e Carlo Alberto.*

Palazzo dell'Accademia delle Scienze. — Costrutto dai Padri Gesuiti per uso di Collegio nel **1690**; nel **1784** Vittorio Amedeo III ne assegnò una parte a sede dell'Accademia da cui prese nome e l'altra parte fu destinata ai Musei, trasportati poi in parte nel palazzo Carignano; in esso ora trovansi il Museo egizio e d'antichità, e la R. Pinacoteca. Si osservi lo scalone, coi suoi busti e le sue lapidi. — *Via Accademia delle Scienze*, **4**.

Palazzo dell'Accademia Filarmonica. — (Piazza S. Carlo **5**), uno dei più grandiosi di Torino, eseguito su disegni dell'Alfieri, destinato specialmente a balli e concerti; con sale riccamente ornate.

Palazzo Barolo (via Orfane **7**), — Di gran merito architettonico sono l'atrio e le due scale. Qui visse il benemerito marchese Barolo, la generosa sua consorte, e potè tranquillamente finire i suoi giorni Silvio Pellico.

Molto degni di nota sono il *Palazzo della Cisterna* (v. Maria Vittoria **12**) abitazione, quando sono a Torino, dei figli del Duca d'Aosta, il quale ha una delle più splendide gallerie che ci siano in Europa. *Palazzo Cavour* (via Cavour **8**). *Palazzo Lascaris* (via Alfieri **15**), ora proprietà del Banco Sconto e Sete, rimodernato dall'ingegnere Severino Casana. *Palazzo San Giorgio* (via Bogino **29**). *Palazzo della Banca d'Italia* (via dell'Arsenale **8**). *Palazzo Dellavalle* (via Carlo Alberto **16**). *Palazzo d'Agliano*, sede della Camera di Commercio (via Ospedale **28**). *Palazzo De Sonnaz* (via Bogino **9**). — Sul corso Massimo d'Azeglio e nell'antica piazza d'armi, vennero costrutte in questi ultimi anni elegantissime palazzine attorniate da giardini; degne di memoria sono la *Palazzina del conte Ernesto di Sambuy* (via Magenta **29**), *quella del sig. comm. Gio. Albanelli*, e la *Palazzina del conte Alfredo Salino* sul corso Vittorio Emanuele II; la *palazzina del signor marchese di S. Germano*, *quelle del signor cav. Engelfred*, *del sig. Riccardo Sineo*, e *del cav. Claretta*, tutte costrutte su disegni dell'ingegnere cav. Enrico Petiti, e tante altre ancora di pregio non minore. Sul corso Palestro notevole è il *Palazzo Ajello* su disegno dell'architetto Bollati; in via Cernaia molte sono le case monumentali, in ispecie citiamo quella che trovasi avanti la Caserma chiamata col nome stesso della via, e le nuove costruzioni di vie Venti Settembre, Barbaroux e Pietro Micca, i nuovi edifizi Universitari sul Corso Massimo d'Azeglio.

Palazzo della Corte d'Appello — La facciata di questo palazzo è magnifica: il disegno primitivo del Juvara fu riordinato dall'Alfieri ed eseguito in parte dal Michela nel **1858**, condotto a termine per Decreto del Comune nel **1878**.

Università. — Il palazzo dell'Università degli studi, fatto costruire espressamente da Vittorio Amedeo II nel **1714** con disegni del Ricca, ha un cortile quadrato con portici a colonne, che sostengono una galleria superiore. Sotto ai medesimi trovansi il monumento a Riberi, a Gallo, a Timermans, insigni chirurghi; al Pescatore insigne giureconsulto, al Peyron, Chiò, Vincenzo Gioberti, Valperga di Caluso, Paravia, Vasco, Capellina, Rayneri, Bricco, Merlo, Defilippi, Piria, Baruffi e tanti altri. Le grandiose scale sono adorne di vasi istoriati di marmo. Opera dei fratelli Collino, scultori piemontesi dello scorso secolo, è il gruppo della Fama che incatena il Tempo, nel porticato soprano. *Via Po* **17**.

Seminario. — È un vasto disegno del Juvara e ritoccato dal Cerruti: ha un doppio porticato superiore ed inferiore *Via Venti Settembre*, **83**.

Palazzo di Città. — È opera del Lanfranchi nel **1659**. Gli uffici sono ampi e ben distribuiti. Contiene la Biblioteca municipale, fondata per iniziativa del libraio Giuseppe Pomba, che nell'anno **1894** venne ingrandita e riabellita, ed il corpo dei civici pompieri. Nella gran sala v'ha un monumento in marmo dello Spalla, raffigurante Vittorio Emanuele I reduce nel **1814** nei suoi Stati. Nella sua fronte è un ampio portico sotto cui stanno i monumenti a Carlo Alberto e Vittorio Emanuele II, scolpiti il primo dal Cauda, dal Vela l'altro; le lapidi commemorative dei morti per l'indipendenza d'Italia nelle guerre del **1848** e **1859**; una lapide in bronzo dei Toscani morti a Curtatone e Montanara, ed una lapide che ricorda il miracolo dell'Ostia elevata, per cui fu costrutta la chiesa del Corpus Domini.

Palazzo del Re. — Fu eretto dal duca Carlo Emanuele II, coi disegni del conte Amedeo di Castellamonte: in fronte dello scalone havvi la statua equestre di Vittorio Amedeo I, detta volgarmente il *cavallo di marmo*. Vittorio Amedeo II e Carlo Emanuele III lo accrebbero ed abbellirono. Questo palazzo può dirsi unico fra le residenze sovrane in Europa, per la sua vastità ed ingegnosa distribuzione: mentre racchiude senza intervallo nel suo recinto e quasi sotto un medesimo tetto chiese precipue, e fino a tutto il **1865** quasi tutti i dicasteri dello Stato, infiniti appartamenti, accademia militare, giardini, cavallerizze, scuderie, ecc. Per Sovrana disposizione gli annessi del Palazzo Reale subiranno nell'anno in corso grandi cambiamenti.

La visita dei Reali appartamenti è permessa al Pubblico nei giorni di giovedì e domenica dalle ore **12** *alle* **16**.

Accademia militare. — Edifizio quadrato con amplissimo cortile di forma quadra, circondato in due parti da doppio ordine di portico sostenuti da colonne di pietra: Carlo Emanuele II vi dava principio coi disegni del conte Amedeo di Castellamonte: l'illustre sua vedova lo conduceva a termine. Passata per varii stadii, ora questa instituzione fu riordinata nel **1839** e serve ad instruire nell'arte della guerra quei giovani che si dedicano alla carriera militare nelle armi dotte, e gli alunni ne escono sotto-tenenti. *Via della Zecca* **1**.

Castello e Villaggio medioevale. — Nel Giardino del Valentino, conservato per decreto del Municipio e quale monumento e quale ricordo di quella solenne manifestazione dell'industria e del lavoro italiano che si fu l'Esposizione di Torino nel **1884**. Esso è l'esatta riproduzione di altrettanti edifizi di costruzione medioevale tuttora esistenti in Piemonte e la riproduzione tanto degli edifizi quanto degli oggetti d'arte, nel castello racchiusi, è sì fedele da far rivivere l'epoca feudale in modo da rendere l'illusione completa.

Giardini. — Otto sono i giardini di Torino e due di essi il *Giardino Reale* ed il *Valentino* possono competere con qualunque altro per ampiezza, vaghezza e buona disposizione. Quest'ultimo situato in riva al Po vicino al castello omonimo, fu aperto al pubblico nell'anno **1856**. Posto in una posizione gaia e pittoresca, allietato dai colli ridenti che gli sorgono davanti, è la passeggiata favorita della popolazione nella bella stagione. Ai due summenzionati s'aggiungono poi quello Carlo Felice nella piazza omonima di fronte alla Stazione Ferroviaria, con un potente getto d'acqua nel mezzo; quelli *Balbo* e *Cavour* tra le vie S. Massimo, Accademia Albertina, dei Mille e Belvedere; quello *Lamarmora* in principio di via Cernaia; quello della *Cittadella* che taglia per metà il corso Siccardi in capo alla via Fabro; il nuovo che circonda il Maschio della Cittadella, e quello che è in via Quattro Marzo, questi due ideati entrambi e diretti dal conte di Sambuy,

Carcere giudiziario. — Posto al lato nord dell'antica piazza d'armi, costrutto secondo il sistema cellulare dall'ing. Pollani nel **1862-65**. Ha forma di un rettangolo compreso in un'area il cui lato maggiore misura metri **212,50** ed il minore **177,10**, contiene **13** corpi di case riuniti fra loro con ampi cortili. Vi sono locali per l'amministrazione, magazzini, farmacia, ecc., **50** celle per donne, **558** per uomini, ogni cella larga m. **2,20**, lunga m. **4**, alta **3**. È uno dei migliori d'Italia.

Magazzini generali (Docks). — Destinati a ricever ogni sorta di merci estere e nazionali, ammessibili in titolo di deposito, soggette o non a diritti di dogana, con facoltà di esportazione. Furono fabbricati nel **1862** su disegno dell'ing. Valerio. Ivi è anche la sede degli uffici del R. Lotto. — *Via della Cernaia presso la Stazione.*

TEATRI

Alfieri (piazza Solferino, **2**). — Edificato nel **1855** sul disegno dell'architetto Panizza e distrutto dalle fiamme nel **1858**, venne ricostrutto nello stesso anno. Fu, non è molto, abbellito di bella facciata. Ha due gallerie, ed una platea convertibile in circo equestre. È capace di **2000** spettatori.

Balbo (via Andrea Doria, **15**). — Così chiamato dal nome dell'illustre storico Cesare Balbo; fu costrutto in legno nel **1856** per spettacoli diurni e nel **1863** fu ricostrutto in muratura per rappresentazioni serali. Può contenere **2000** persone, ha una galleria ed una vasta platea, la quale facilmente si converte ad uso di rappresentazioni equestri e ginnastiche. Venne rimodernato nel **1890**.

Carignano (piazza Carignano). — Il più antico teatro ed uno dei più giustamente famosi è il Carignano, eretto nel **1752** su disegno del conte B. Alfieri sulle rovine d'un precedente, d'ordine del principe Luigi di Savoja Carignano. Incendiato nel **1787**, fu rifatto dal Ferroggio sul primitivo disegno. Sopra disegni dell'ing. Carrera questo teatro venne riabbellito nel **1883** ed è sempre degno della antica fama.

Gianduja (già **D'Angennes**) via Principe Amedeo, **24**. — Nel **1786** chiamavasi *Teatro Guglielmone*, dal nome del suo costruttore, e quindi si chiamò *D'Angennes* dal successivo suo proprietario. Nel **1820** fu ristaurato sui disegni dell'architetto Pregliasco. Ha tre ordini di palchi oltre una spaziosa galleria. Nella stagione invernale vi si danno trattenimenti diurni e serali colle *Marionette Torinesi*, che da oltre settant'anni sono una specialità della famiglia Lupi.

Gerbino (via Maria Vittoria, **44**). — Porta questo nome dal proprietario che lo fece costrurre in legno nel **1838** e rifabbricare in muratura nel **1854**, con ornamento in oro ed eleganti pitture. È capace di **2000** spettatori, ed ha due grandi gallerie ed una vasta platea.

Nazionale (via Bogino, all'estremità dei portici già Lamarmora). — Fu aperto nel **1848** e ne

fu architetto il Courtial, che diede pure i disegni delle case attigue. Ha quattro ordini di palchi ed un loggione e può contenere 2000 persone. La gran tela di questo teatro contiene un'allegoria nazionale rappresentante l'Italia coronata di torri e circondata dalle quattro figure Roma, Napoli, Torino e Firenze. Fu dipinta da Francesco Gonin.

Regio, attiguo al Palazzo Reale, costrutto nel 1738 con disegni del conte Alfieri. L'esterno in nulla palesa la sua qualità, ma l'interno si fa osservare specialmente dopo i ristauri fatti sotto la direzione del pittore architetto Pelagio Palagi o quelli ordinati dal municipio di Torino, fra cui devesi accennare l'ampio vestibolo. Si contano oltre il loggione cinque ordini di palchi, di cui il quarto ed il quinto furono nella parte centrale ridotti a gallerie. Dopo la Scala di Milano ed il San Carlo di Napoli, è questo il più ricco teatro d'Italia e può contenere circa 3000 spettatori. La gran tela è opera del Gonin.

Rossini (via Po, 24). — Costrutto nel 1795 dall'architetto Ogliani, venne detto in varii tempi Gallo, Ughetti, Sutera e presentemente Rossini. Fu incendiato nel 1828, ma risorse riformato ed abbellito sui disegni dell'architetto Gabetti. Venne in questi ultimi anni abbellito con ricche dorature. Può contenere 800 persone, parte nella platea e parte nelle tre gallerie formatevi a vece dei 52 palchi che esistevano prima

Scribe (via della Zecca, 29). — Innalzato nel 1857 da una società di azionisti sui disegni dell'architetto Bollati, è uno dei più eleganti teatri torinesi, capace di contenere 1400 spettatori. I palchi sono in numero di 97, di proprietà privata, ripartiti in quattro ordini oltre un loggione.

Torinese. — Fronteggia il Corso Regina Margherita presso al *Rondò* all'incontro del Corso San Maurizio e strada del Regio Parco, dirimpetto al Giardino Reale.

Costrutto su disegni degli Ingegneri Gilodi e Riccio, ha una vasta platea ed una sola galleria, capaci di circa 1500 spettatori. È adatto per rappresentazioni di qualunque genere anche equestri e tanto serali che diurne.

Completamente isolato tutto attorno, ha le condizioni più favorevoli per comodità, ventilazione e sicurezza.

Ne sono proprietari i fratelli Albertazzi.

Vittorio Emanuele (via Rossini, 11). — Fu costrutto nel 1856 ad uso di ippodromo e quindi venne adattato alle rappresentazioni di opera in musica e di balli, sempre però convertibile, ove si presenti il bisogno al primitivo uso. Nella vasta platea e nelle due grandi gallerie possono capirvi ben 4500 spettatori, vale a dire circa 1000 persone di più che il teatro del *Liceo* a Barcellona di Spagna, che è considerato uno dei più grandi teatri del mondo. In esso si diedero i più famosi concerti musicali di Torino, iniziati dal rimpianto maestro Pedrotti. È il luogo delle grandi distribuzioni di premi. Comunica col Palazzo Reale.

Arena Torinese, corso s. Maurizio tra la via Rossini e la strada R. Parco.

Fiori (dei) ang. vie dei Fiori 47 e Bidone.

Panorama Reale (via Barbaroux 2). — Rosa Budan, *proprietaria*.

EDIFIZI RELIGIOSI

Chiese comprese nella cinta daziaria le quali sono ogni giorno aperte al Pubblico almeno nelle ore mattutine.

NB. *L'asterisco* (*) *segna le Chiese degne di essere visitate per qualche loro pregio, specialmente in fatto di architettura. — Per ogni Parrocchia è indicato il numero degli abitanti che da essa dipendono.*

1* **San Giovanni Battista**, Metropolitana, posta sulla piazza di San Giovanni. Fatta erigere dal Cardin. Domenico Della Rovere, vescovo di Torino nel 1498, con architettura di quei tempi, e sullo stile di Bramante, con disegno, come credesi, di Meo del Caprino. Ai dì nostri il primitivo disegno vedesi mutilato a cagione della R. Cappella della SS. Sindone, eretta dal Duca Carlo Emanuele II sul disegno del Guarini, verso il fine del secolo XVII. Per l'erezione di questa Cappella si troncò l'abside semicircolare che compiva il Coro, e si occupò l'estremità delle due navate laterali per fare le grandi due scale in marmo. Dipinti pregevoli sono nella Cappella dei Ss. Crispino e Crispiniano, una tavola a scompartimenti e diciotto quadretti di Defendente De Ferrari, o, come altri dicono, di Alberto Durer. Il quadro della Vergine con San Giovanni nella terza Cappella è del Caravoglia, discepolo del Guercino. Il grande quadro della *Coena Domini* è opera del vercellese Sanna, e fu donata dal Re Carlo Alberto. Dalla parte destra entrando, a fianco dell'altare maggiore, havvi la Cantoria con grandioso organo moderno; a sinistra la tribuna destinata alla Famiglia Reale per assistere alle Sacre Funzioni. Questa Chiesa è la sede dell'Arcivescovo; vi ha un Capitolo composto di 12 Canonici effettivi e di alcuni onorari. Un Canonico degli effettivi è nominato a Vicario perpetuo della parrocchia di San Giovanni Battista, e dicesi comunemente Curato. Havvi pure la Collegiata sotto il titolo della SS. Trinità, composta di 12 Sacerdoti; dei quali 6 sono addetti alla Chiesa del *Corpus Domini*, col titolo di *Preti Teologi della Città*, ed abitano in congregazione, via Milano 3; ed altri 6 ufficiano la Chiesa di S. Lorenzo presso cui vivono in congregazione, via Palazzo di Città 4. — Abit 11,772.

Elia cav. can. Antonio, curato, via Venti Settembre 35.

2. **S. Agostino**. — Parrocchia antica sotto il titolo dei Ss. Apostoli *Filippo* e *Giacomo*, posta sull'angolo delle vie S. Agostino e S. Chiara. — Abit. 7858.

Reviglio teol. Felice, curato, via S. Chiara 9.

3* **Ss. Angeli Custodi**. — Parrocchia nuova, posta sull'angolo delle vie Amedeo Avogadro e S. Quintino. Essa fu costrutta su disegno dell'ing. Tonta. — Abit. 7000.

Cravesana ing. G. B., amministratore, via San Quintino 37.

4. **S. Anna**. — Monastero posto in via Massena 34. (V. altra chiesa di S. Anna pagina 96).

Corno teol. Gius. Bernardo, rettore.

5. **SS. Annunziata**. — Parrocchia e Confraternita posta in via Po, rimpetto alla via delle Rosine. Questa Chiesa fu ristaurata nel 1888 sotto la direz. del prof. archit. cav. G. A. Boidi-Trotti. — Abit. 10,460.

Trucchi Teol. Mons. Giacomo, Curato e Rettore, via Po 49.

6* **S. Antonio da Padova**. — Chiesa posta in via S. Quintino 43 Disegno dell'architetto Porta.

P. Clemente Burdizzo, Rettore, via S. Quintino 43.

7. **Santa Barbara**. — Parrocchia (già della Cittadella) consecrata ed aperta li 24 aprile 1869. Essa è posta sull'angolo delle vie Bertola ed Assarotti; e fu disegnata dall'ing. Carrera. — Abit. 14,041.

Colombero Can. Giacomo, Curato, v. Perrone 11.

8* **Basilica Magistrale**. — Chiesa dell'Ordine Mauriziano e Confraternita di Santa Croce, posta sull'angolo delle vie Milano e Basilica. Essa fu disegnata dal Lanfranchi. Per disposizione del Re Vittorio Amedeo II del 15 febbraio 1729, da chiesa parrocchiale di S. Paolo la costituì Basilica dell'Ordine dei Santi Maurizio e Lazzaro. Fu compiuta ed abbellita nel 1835, sotto la direzione dell'ingegnere Mosca.

Zucchi Comm. D. Carlo, Rettore, v. Milano 20.

9* **S. Carlo**. — Parrocchia posta sulla piazza dello stesso nome, angolo via Roma e via Alfieri. Essa fu fondata nel 1619 dal Duca Carlo Emanuele I. La facciata fu disegnata dall'architetto Grassi, 1836. — Abit. 9466.

P. Baima Carlo, Curato, via Alfieri 1.

10* **Carmine (S. Maria del Monte Carmelo)**. — Parrocchia posta sull'angolo delle vie del Carmine e delle Scuole. Essa fu costrutta nel 1729 sul disegno del Juvara. — Abit. 8650.

Cumino Vincenzo, Curato, ivi.

11. **S. Chiara**. — Chiesa delle monache della Visitazione, posta sull'angolo delle vie Orfane e S. Chiara.

Casale D. Giov., amministr., via Orfane 15.

12* **Consolata (Santuario della B. V. Consolatrice)**. — Unita a questa Chiesa è l'antica di S. Andrea. Questo Santuario fu ristorato ed abbellito nel 1883, conservando però l'antico disegno del Juvara. Esso è posto sulla piazzetta dello stesso nome tra le vie Orfane e Consolata. Ivi (a sinistra del tempio) sorge la colonna votiva per la liberazione dal colèra nel 1835. A destra havvi il Convitto dei novelli Sacerdoti, che attendono allo studio della teologia morale. Campanile antichissimo.

Allamano Can. Teol. Coll. Giuseppe, Rettore, ivi.

13* **Corpus Domini**, ossia Chiesa del SS. Sacramento. — Essa fu fondata dalla Città nel 1607 a perpetuare la memoria dell'insigne miracolo Eucaristico ivi avvenuto il 6 giugno 1453. Il disegno di questo tempio è del conte Vittozzi. Essa è parrocchia dal 1801, ed è posta in via Palazzo di Città sull'angolo di via Porta Palatina. — Abit. 4262.

Nicco Can. Antonio, amministratore parrocchiale, via Milano 3.

14. **Concezione Immacolata di M. V.** — Parrocchia posta in via S. Donato, secondo isolato. Fu aperta il 5 aprile 1868. — Abit. 12,871.

Griva Cav. Teologo Filippo, Curato, ivi.

15. **Crocetta (B. V. delle Grazie)**. — Parrocchia antica con nuova Chiesa Parrocchiale, su disegno dell'architetto P. Pietro d'Orsara. — Abit. 8000.

Roccati Teol. Alessandro, Vicario parrocchiale, strada Orbassano 5.

16. **S. Cristina**. — Chiesa posta a fianco di quella di S. Carlo. Fu fondata da Madama Reale Cristina l'anno 1639 sul disegno del Juvara.

Gallina D. Giorgio, Rettore, via Ospedale 2.

17* **SS. Cuore di Maria**. — Nuova Chiesa Parrocchiale del S. Cuore di Maria, rifugio dei peccatori, posta fra le vie del Pallamaglio, dei Fiori e via Campana. Iniziata e promossa dal M. R. Teol. Olivero Carlo fin dall'anno 1888, sotto i disegni dell'illustre Conte prof. Carlo Ceppi, che la ideò e ne dirige i lavori; essa riesce un vero monumento d'arte moderna e per la sua originalità è più unica che rara. Il 19 giugno 1890 S. E. il Card. Alimonda di f. m. benediceva solennemente la pietra fondamentale alla presenza delle autorità cittadine. All'Esposizione cinquantenaria di Architettura e belle Arti, tenutasi in Torino nel 1892, il Giurì decretava per questo lavoro la grande medaglia d'oro all'illustre Architetto.

Le spese di costruzione sono frutto esclusivo delle offerte dei fedeli, in essa già si spesero oltre 450 mila lire e mancano altre 300 mila per darle compimento.

Presentemente è già aperta, come Oratorio pubblico, una Cappella provvisoria nella futura sacrestia; con accesso da via Campana n° 8.

Rettore il prelodato Teol. Olivero, via Campana 8.

18* **S. Dalmazzo**. — Parrocchia antica posta sull'angolo delle vie Garibaldi ed Orfane, costrutta da Mons. Antonio Della Rovere vescovo Ageniense, ed abbellita posteriormente dal Vittone. In essa si è di fresco ornata con eleganza una cappella ad onore del Sacro Cuore di Gesù. — Abit 5259

Montuoro P. Filippo, Curato, via Orfane 3.

19. **S. Domenico**. — Chiesa antica posta in via S. Domenico angolo verso via Milano.

P. Maina Priore, ivi.

20* **S. Filippo**. — Parrocchia antica sotto il titolo di *S. Eusebio*, posta sull'angolo delle vie Maria Vittoria ed Accademia delle Scienze. Fu architettata dal Guarini e rifabbricata dal Juvara. (Pavimento in legno). — Abit. 8463.

P. Bruno Giuseppe, Curato, via Maria Vittoria 5.

21. **S. Francesco d'Assisi**. — Posta in via Genova angolo via Barbaroux.

Dadesso D. Luigi, Rettore, via Mercanti 10.

22. **S. Francesco da Paola**. — Parrocchia posta in via Po, a fianco della via omonima. Fondata nell'anno 1625 da Madama Reale Cristina, sul disegno del Pellegrini. — Abit. 10,224.

Filipello Teol. Coll. D. Matteo Curato, v. Po16.

23* **Sacro Cuore di Gesù**. — Parrocchia posta sull'angolo delle vie Nizza e Brugnone fondata da Mons. Gastaldi arcivescovo di Torino nel 1873 ed aperta il primo gennaio 1877. Il disegno è del conte Arborio Mella da Vercelli. — Abit. 11,000.

Parena P. Petronio Gius., Curato, via Brugnone.

24* S. Giovanni Evangelista. — Chiesa stata aperta nel **1882** per cura della Congregazione Salesiana. Essa è posta lungo il corso Vittorio Emanuele II, angolo via Madama Cristina. Disegno del conte Arborio Mella da Vercelli, la porta e la bussola furono costrutte su disegno del prof. cav. G. A. Boidi-Trotti. La servono i Sacerdoti Salesiani residenti nell'attiguo Ospizio.

Dalmazzo D. Francesco, Rettore, ivi.

25* S Gioachino. — Parrocchia antica sotto il titolo dei Ss. Apostoli *Simone e Giuda*. Chiesa edificata sul disegno del conte Ceppi, ed aperta il 7 dicembre **1882**. Via al Ponte Mosca **12**. (Soffitto in legno). — Abit. **29,120**.

Cajrola Cav. D. Giovanni, Curato, ivi.

26* S. Giulia V. M. — Parrocchia stata fondata dalla Marchesa Giulia Falletti di Barolo, nata Colbert. Posta sull'angolo delle vie Barolo e S. Giulia. Disegno dell'ing. Ferrante Giovanni Batt. Aperta il **25** gennaio **1866**. — Abit. **20,000**.

Vigo Teol. Coll. D. Ilario Maurizio, Curato, via Barolo **41**.

27. S. Giuseppe. — Chiesa antica posta in via S. Teresa, tra le vie Mercanti e Genova, ristaurata nel **1838** sotto la direzione del prof. cav. G. A. Boidi-Trotti, già uffiziata dai PP. Ministri degli infermi.

Sacco P. Francesco, Rettore, via Mercanti **23**. - Altra chiesa nuova di S. Giuseppe venne aperta nell'anno **1894** sullo stradale di Francia **73**.

Prinotti D. Lorenzo, Rettore, ivi.

28* Gran Madre di Dio. — Parrocchia surrogata a quella dei *Santi Marco e Leonardo*, posta sulla piazza omonima allo sbocco del ponte in pietra sul Po. Fu innalzata in adempimento d'una deliberazione del Corpo Decurionale di Torino nel **1814**, in rendimento di grazie a Dio pel ritorno della R. Casa di Savoia nei suoi Stati di terraferma dopo l'invasione francese. Il Re Vittorio Emanuele I pose la prima pietra il **23** luglio **1818**, e la chiesa fu compiuta ed aperta il **20** maggio **1831**. Il prof. cav. Bonsignore ne diede il disegno imitando il Panteon di Roma.

Piano D. Giovanni Batt., Curato, piazza Gran Madre di Dio **4**.

29. S. Lazzaro. — Già chiesa del Cimitero così detto della Rocca, posta allo sbocco della via dei Mille a fianco del Corso Cairoli. Presentemente ridotta a cappella interna del vicino Ospedale.

30* S. Lorenzo. — Chiesa già uffiziata dai Teatini, ed ora dalla Congregazione di sei Sacerdoti canonici della collegiata della SS. Trinità. Questa chiesa, degna di osservazione per la sua cupola ed ornamenti, posta sull'angolo di via Palazzo di Città e Piazza Castello, fu costrutta sul disegno del P. Guarini.

Berta Can. Comm. Augusto, Rettore, via Stampatori **15**.

31. S. Maria o Madonna degli Angeli. — Parrocchia posta sull'angolo di via Carlo Alberto e via Cavour, già uffiziata dai Francescani Minori Riformati. — Abit. **13,314**.

Borgna Luigi Teodoreto, Curato, ivi.

32* S. Maria Ausiliatrice. — Chiesa dell'Oratorio Salesiano, uffiziata dai Sacerdoti Salesiani, via Cottolengo, n. **32** (in Valdocco). Fu costrutta sul disegno dell'ing. Spezia con generose oblazioni; terminata ed aperta il **9** giugno del **1868**.

Rua D. Michele, Rettore, ivi.

33. S. Maria di Piazza. — Parrocchia antica, posta nella via dello stesso nome tra le vie Stampatori e Botero. — Abit. **3329**.

Lotteri D. Michele, Curato, vicolo S. Maria 5.

34* Ss. Martiri Solutore, Avventore ed Ottavio. — Parrocchia antica sotto il titolo dei *Ss. Stefano e Gregorio*. Chiesa ricca di marmi, bronzi e dorature, costrutta sul disegno del Pellegrini. Già uffiziata dai P. Gesuiti e posta in via Garibaldi, tra le vie Botero e Stampatori. — Abit. **3169**.

Marcellino D. Luigi, Curato, via Barbaroux 30.

35* S. Massimo. — Parrocchia eretta in Borgonuovo via Mazzini, consecrata ed aperta il 23 giugno **1854**. — Abit. **15,080**.

Traversa D. Giulio, Curato, via dei Mille 18.

36. Misericordia. — Confraternita di *S. Giovanni Decollato*, posta allo sbocco della via della Misericordia sulla via Barbaroux **41**.

Gaido D. Sebastiano, Rettore, ivi.

37. Monte (S. Maria del). — Chiesa posta sopra d'un ameno colle di Torino sulla sponda destra del Po. Essa fu eretta da Carlo Emanuele I sul disegno di Bernardo Vittozzi, e data ad uffiziare ai Frati Cappuccini di S. Francesco.

P. Ottavio da Saliceto, Guardiano, ivi.

38. SS. Natale. — Oratorio posto in via Madama Cristina sull'angolo di via Pallamaglio, aperto nel **1832**.

Sartoris D. Giovanni, Cappellano, ivi.

39. Orfane. — Chiesa posta nella via dello stesso nome, sull'angolo di via S. Domenico; dedicata alla SS. Annunziata.

Biginelli teol. cav. Luigi, Rettore, via Orfane **11**.

40. Ospedale di Carità (Chiesa dell'). — Sullo stradale di Stupinigi.

Marchino teol. Pietro, Rettore del R. Ospizio di Carità, Viale Stupinigi.

41. S. Pelagia. — Chiesa posta in via S. Massimo (già S. Pelagia) a sinistra, terzo isolato, ad uso dell'Opera Pia della Mendicità istruita.

Cerino D. Pietro Rettore ivi.

42. SS. Nome di Gesù. — Chiesa posta sul corso Regina Margherita di fronte alla via Montebello. Eretta per cura della Confraternita dello stesso nome, in surrogazione della chiesa dei SS. Processo e Martiniano in via Genova, demolita a causa dello sventramento. Il disegno è dovuto all'ing. cav. Maurizio Vigna, e la costruzione affidata all'impresario Gastaldi Gioachino.

43* Ss. Pietro e Paolo. — Parrocchia posta sulla piazza Saluzzo. Eseguita dal cav. Velasco Carlo, ed aperta il **12** novembre **1865**. — Abit. **29,000**.

Spandre Teologo Luigi, Curato, via Saluzzo.

44. S. Rocco. — Confraternita, posta a sinistra del primo isolato di via Genova. In questa chiesa si esercitarono per lungo spazio di tempo le funzioni della parrocchia dei Ss. Stefano e Gregorio.

Dominici T. Giorgio, Rettore, via Mercanti **3**.

45* Sacramentine, cioè Suore dell'adorazione perpetua del SS. Sacramento. Chiesa consacrata ed aperta nel **1850**. Essa è posta sull'angolo delle vie dei Mille e Belvedere.

Pignata T. Bartolomeo, Cappellano, via dei Mille **27**.

46* S. Secondo. — Parrocchia stata eretta sul disegno del Formento, s'incominciò ad aprire al pubblico nel **1877**. Essa è posta tra le vie S. Secondo e Gioberti. — Abit. **10,000**.

Prato cav. D. Leone, curato, via S. Secondo, ivi.

47*) SS. Sindone. — Regia Cappella a cui si accede o dalla Metropolitana di San Giovanni, o dal Palazzo Reale. Essa fu fondata dal Principe Carlo Emanuele II di Savoia, ed edificata sul disegno del P. Guarino Guarini. Oggetto di ammirazione per la sua costruzione, pei marmi che la rivestono e pei monumenti ivi eretti da Re Carlo Alberto. Ivi si conserva e si venera la Sindone Sacrosanta entro di cui fu involto nel sepolcro il Corpo adorabile di N. S G. C.

Artuffo teol, Gio. Batt., Rettore.

48 Spirito Santo — Confraternita, chiesa nuovamente costrutta nel **1767** sul disegno di Giambattista Feroggio. Essa è posta dietro la chiesa del Corpus Domini, in via Porta Palatina.

Nicco cav. Antonio Rettore, via Milano **3**. — Papera D. Severino, vice Rettore.

49. S. Sudario. — Confraternita sotto il titolo del S. Sudario e della B. Vergine delle Grazie. Essa fu fondata nel **1729**, nel sito donato dal Re Vittorio Amedeo II, e fabbricata sul disegno del Botta. È posta sull angolo delle vie Deposito e S. Domenico. A questa Confraternita si deve la prima erezione del Manicomio, nel fabbricato annesso alla chiesa.

Artuffo teol. Gio. Batt., via S. Domenico 26.

50. N. S. del Suffragio (Cappuccine). — Chiesa eretta in Borgo Po, via Monferrato. Essa fu consecrata ed aperta il 2 luglio **1874**.

Gaido D. Sebastiano, Rettore, c. Casale **42**.

51* N. S. del Suffragio e S. Zita. — Chiesa eretta in via S. Donato **31**. Fu aperta il **30** ottobre **1877**.

Berteu Can. Agostino, Rettore

52* S. Teresa. — Parrocchia antica, trasferta dalla Chiesa di S. Martiniano. Essa è posta nella via dello stesso nome, tra le vie dell'Arsenale e Venti Settembre. Essa fu fondata dal Duca Vittorio Amedeo I circa l'anno **1655** e recentemente ristaurata. In questa chiesa è riguardevole la Reale Cappella di S. Giuseppe, per la magnifica e sontuosa architettura, disegnata dal Juvara e fatta costrurre dal Re Carlo Emanuele. Ivi si conservano le ceneri della torinese B. Maria degli Angeli — Abit. **5596**.

Muriana teol. Domen., Curato, via S. Teresa **5**.

53. S. Tommaso. — Parrocchia antica, posta nella via dello stesso nome, angolo via Monte di Pietà. Essa fu già uffiziata dai Minori Osservanti di S. Francesco. — Abit. **5669**.

Turbiglio P. Antonio Luca, cav., Curato, ivi.

54* SS. Trinità. — Confraternita. Questa chiesa Fu architettata dal Vittozzi e rabbellita dal Juvara. Essa è posta in via Garibaldi, sull'angolo della via Venti Settembre.

Casalegno Can. D. Giuseppe, Rettore, via Garibaldi **6**.

55* Visitazione. — Chiesa e Monastero dell'Istituto di S. Francesco di Sales, fondato l'anno **1638** da S. Giovanna Francesca di Chantal, e la chiesa costrutta nell'anno **1667**, sul disegno del conte di Castellamonte. Ora è uffiziata dai signori Missionari di S. Vincenzo de' Paoli. Essa è posta sull'angolo delle vie Arcivescovado e Venti Settembre.

S. Zita. — Vedi N. S. del Suffragio e S. Zita.

Monache della Visitazione. — V. Santa Chiara **50**.

Tempio Israelitico. — Costrutto su disegni dell'ing. Petiti in stile moresco; è di forma rettangolare e misura m. **40** di lunghezza per **24** di larghezza. Ai quattro angoli si elevano torri merlate che terminano con una cupola sferica acuminata a guisa di quelle dei minareti orientali. L'interno comprende una grande sala circuita da gallerie, ed adorna di ricchissime decorazioni e stucchi in rilievo in stile arabo, ed è illuminata da grandi lampadari a gas. Esso è posto sull'angolo delle vie Pio Quinto e Sant'Anselmo.

Tempio Valdese. — Condotto a termine nel **1853** su disegni dell'architetto Luigi Formento di Torino; è di forma rettangolare a tre navate divise da colonne in muratura. Lo stile architettonico particolare dell'autore si conforma alquanto al gotico. Sull'angolo del corso Vittorio Emanuele II e via Principe Tommaso.

Parrocchie del territorio di Torino.

Abbadia di Stura (Abit. **5100**) Casale teol. Carlo, vicario parrocch.

Pozzo di Strada (Abit. 3573) Bono D. Francesco, vicario parrocch.

Madonna del Pilone (Abit. 2800) Giordanengo D. Bartolomeo, curato.

Superga (Abit. 500) Berardi teol. Carlo, curato.

Sassi (Abit. 1475) Meano teol. Lorenzo, curato.

Mongreno (Abit. 500) Chelotti D. Gius., curato.

Reaglie (Abit. 750) Rossi cav. teol. Giacomo, amministratore.

S. Vito (Abit. 1350) Barberis D. Vitt., curato.

S. Margherita (619) Grande D. Pietro, curato.

Madonna di Campagna (Abit. 2500) Delorenzi P. Cornelio, curato.

Lingotto (Abit. 5000) Gay teol. Vitt., prevosto.

Miraflori (Abit. 614) Robert cav. D. Antonio, curato.

Lucento (Abit. 1900) Buri cav. D. Vinc., prevosto.

S. Gaetano (R. Parco) (Abit. 3000) Mossotto D. Michele, economo.

Cavoretto (Abit. 846) Filoppo D. Maurizio, vicario parrocch.

Chiese fuori della cinta daziaria.

N. S. della Salute. — Chiesa nel borgo della Vittoria presso la Madonna di Campagna, in corso di costruzione su disegni del Prof. Ing. Angelo Reycend. Sorge su quel tratto di terreno sul quale il 7 Settembre 1706 si combattè la memoranda battaglia che terminava colla peggio dei Francesi e liberava Torino dall'assedio che la stringeva.

La chiesa avrà davanti alla facciata un chiostro ad arcate, destinato a conservare le memorie relative all'assedio del 1706, con accesso ad una Cappella per accogliere le ossa dei prodi caduti sul campo di battaglia ai termini di pietra che segnavano i confini dell'accampamento francese.

L'edicola nella quale si apre l'ingresso al Chiostro è stata provvisoriamente trasformata in cappella per l'ufficiatura.

Giaume can. avv. Carlo, Rettore.

S. Gaetano Thiene. — Questa chiesa parrocchiale, posta nel sobborgo del Regio Parco, è un monumento di stile Romanico, architettura delle costruzioni Medioevali del sec. XI e XII. La chiesa è a tre navate, due laterali larghe cinque metri ciascuna ed una centrale larga il doppio delle due prime e lunga oltre a metri cinquanta. - La fronte principale dell'edifizio decorata con pietre e mattoni con un loggiato sporgente sopra la porta principale d'ingresso, è di gradevole effetto e di elegante aspetto estetico. - Tutto l'edifizio, sia nell'interno che all'esterno, nell'insieme ed in ogni particolare è rigorosamente improntato ai documenti delle costruzioni medioevali sopraccennate. - Notevoli per coscienziosa esecuzione sono le pitture del Rollini e le sculture dell'Arboletti, e principalmente gli innumerevoli capitelli dei pilastri interni che variano tutti per disegno e per fattura senza disturbare l'euritmia del fabbricato, nonchè il gruppo del De Biagi figurante il buon Pastore. - Due corpi di fabbrica uniti alla chiesa sono destinati uno alla Canonica e l'altro per Convitto di Chierici, e fra di essi la Sacristia in capo alla quale si eleva a ragguardevole altezza il Campanile, il quale, come i fabbricati descritti, presenta lo stesso carattere della chiesa. - Questo monumento venne eretto nell'anno 1887 per cura di S. E. il Cardinale Alimonda allora Arcivescovo di Torino, consacrato ed aperto al culto del pubblico il 7 agosto 1889. - Il progetto fu ideato e sviluppato dal marchese Fernando Scarampi di Villanova, insigne amatore e cultore dell'arte antica e dal chiarissimo architetto ing. cav. Lorenzo Rivetti, i quali ne diressero l'esecuzione affidata all'impresa di costruzioni di Torino Musso e Copperi. — Abit. 3000.

Mossotto D. Michele, economo.

San Bernardino da Siena. — Santuario sito nella borgata San Paolo a dieci minuti dalla barriera. Detto Santuario con annesso convento fatto costrurre dai Padri Minori Riformati, è bella opera dell'architetto Giuseppe Gallo; è ricco di bellissime decorazioni e pitture ed adorno di statuette in marmo di distinti artisti torinesi.

Chiese
che si aprono solamente in determinati giorni e per lo più nelle solennità.

1. **S. Anna** (presso la Consolata). Questa chiesa destinata al servizio religioso del Monastero di S. Anna, fu aperta nell'agosto del 1850, e vi si accede per la scala corrispondente alla porta del Monastero sito a destra dell'ultimo isolato della via Consolata 16.

2. **Arcivescovado (Chiesa dell')**, posta in via Arsenale tra le vie Alfieri e Arcivescovado; fondata dai signori Missionari, sul disegno del P. Guarini, i quali abitavano il fabbricato attualmente abitato in parte dall'Arcivescovo ed in parte dall'Autorità militare. Essa è dedicata in onore della Concezione Immacolata di M. V.

3. **Concezione (Chiesa del Ritiro della)** fondata dal Cav. Giriodi Teol. Filippo. Essa è posta in via Pallamaglio strada di Nizza.

4. **S. Croce** (Monache). Chiesa costrutta sul disegno del Juvara, ad uso delle Monache Canonichesse Lateranensi, e ora faciente parte dell'Ospedale milit., posta in piazza Carlo Emanuele II, sull'angolo via Accad. Albertina.

5. **S. Giuseppe** (Monastero o Casa di educazione di S. Giuseppe), via S. Massimo, terzo isolato a sinistra partendo da via Po.

6. **S. Luigi (Ospedale di)**. Chiesa interna, aperta circa il 1850, a cui si accede per la porta principale del Pio Istituto nell'ultimo isolato della via del Deposito a sinistra. Il disegno è dell'Ing. Talucchi Giuseppe.

7. **Piccola Casa della Divina Provvidenza.** Chiesa in onore di S.Vincenzo De Paoli, annessa al Pio Istituto sul *primitivo* disegno dell'Ingegnere Farinelli. Essa ha l'ingresso in via S. Pietro in Vincoli, attigua al monumento Cottolengo. Ivi si conservano diligentemente le ossa del venerabile Cottolengo, fondatore della Piccola Casa.

8. **Sacra Famiglia (Oratorio della).** Quest'Istituto fu fondato dal Sac. Teol. e Cav. Saccarelli D. Gaspare il 1° aprile 1855 e l'Oratorio festivo il 1851, e servì provvisoriamente per la vicina parrocchia del Borgo S. Donato. Essa è posta in via S. Donato 17. Direttore D. Emiliano Rosaz.

9. **S. Salvario ossia S. Salvatore.** Fondata dai PP. Serviti e posta in via Nizza tra i numeri 16-18, di rimpetto al Corso del Valentino. Essa fu fatta costrurre nel 1653 dalla Duchessa Cristina di Savoia sul disegno del barone Valperga.

CAMPOSANTO

Cimitero Cattolico.

Orario.

Gennaio, Febbraio, Novembre e Dicembre. — Tutti i giorni dalle 10 alle 16.

Marzo, Aprile, Settembre ed Ottobre. — Tutti i giorni dalle 9 alle 18.

Maggio, Giugno, Luglio ed Agosto. — Tutti i giorni dalle 8 alle 20.

Dal 1° al 10 Novembre il Cimitero è aperto dalle 7 alle 19.

Torino fu delle prime città che abolirono l'uso poco salubre di seppellire nelle chiese, e nel 1829, sopra un disegno del Lombardi, ampliato poi dall'architetto Sada, venne fabbricato tra la Dora, la Stura ed il Po questo grandioso Camposanto, il quale verrà ampliato quando si farà il rettilineo della Dora, e che, frattanto, nel corso del 1895, è già stato accresciuto di nicchie e di cripte nella 3ª ampliazione. (Vedi Tariffe Cimiteri).

Si ha accesso da via Rossini, oppure partendo da piazza Emanuele Filiberto per un comodo ed ombroso viale il quale conduce sino alla chiesa del Camposanto, tutta di marmo nero; dietro di essa trovasi un vasto campo di forma ottagonale, diviso in quattro parti uguali da quattro viali fiancheggiati da fiori ed aiuole che mettono capo ad un'alta croce in pietra che si innalza nel mezzo; si accede quindi alla seconda parte formata di tre ale di portici uniti insieme con un semicircolo centrale e di un campo laterale a sinistra, pure contornato da portici ai due lati.

Al Camposanto primitivo in questi ultimi anni si arrecarono molti miglioramenti, per rendere meno triste ciò che è già triste per se stesso. I monumenti, i tempietti, i pii ricordi dominano liberi nel mesto campo funerario e formano un assieme di dolce armonia sempre più bella nella sua sublime mestizia.

Molti sono i monumenti degni d'osservazione, fra cui merita menzionare quello che ricorda i morti allo scoppio della polveriera, quello delle sorelle Stackelberg, del conte Barbaroux, del prof. Buniva, di Pinelli, di Silvio Pellico, del conte di San Tommaso, dei Nigra, di Santarosa, della Marchionni, la *Speranza*, l'*Angelo* sorridente sulla tomba di Federico Balestrini, quello del Promis, dell'Arcivescovo Ricardi, della famiglia Toesca di Castellazzo; l'Angelo che avvolto in ampio paludamento protende all'indietro le mani a tutela del sarcofago eretto al marchese Nicanore; del Ferrero, del Plana, del Balbino, del Doyen, della contessa Salmour, della famiglia Dettoni, del Sada; varie cappelle per sepolture private, tutti capilavori della scoltura italiana e degni di essere visitati. Citeremo quella della famiglia Calosso, dove ammirasi una statua del Vela: *La Gratitudine;* quella della famiglia Della-Rovere, della famiglia Rochstol, la statua del Marchino, del Bolmida, ecc., il sarcofago in ferro fuso della famiglia Colla e moltissimi bassorilievi e ornati in marmo.

Recentemente poi il camposanto venne arricchito di pregevoli monumenti, nei quali si rilevano i progressi vigorosi della scultura e dell'architettura. Fra questi meritano speciale menzione: i monumenti delle famiglie Mazzonis, Denina e Janetti opere del Comm. Tabacchi, quello della famiglia Auxilia dello scultore Cav. Ambrosio; quello della famiglia Pozzi dello scultore Pozzi figlio; quello dedicato all'avv. Vincenzo Demaria, opera del Della Vedova; quella del pittore Pastoris, opera dello scultore P. Costa; quello delle famiglie Genero, Tealdi, Pansa, Negri e Colombo, dello scultore C. Musso; quello della famiglia Gibello, dello scultore Canonica; della famiglia Rigat, dello scultore Vergnano; della famiglia Carrera, dello scultore Reduzzi; quello della famiglia Cora, del pittore Stratta, e tanti altri di valenti artisti. — Questi grandi monumenti hanno delle figure più alte dal vero, di squisito lavoro artistico e vennero fuse con molta lode, col sistema di cera persa, dal Sig. Cav. Emilio Sperati. — Una statua di donna in bronzo del Tabacchi, nella quale non si cessa di ammirarne la potenza del concetto e dell'esecuzione; il monumento della famiglia Birago di Vische dell'Argenti; quello della famiglia Regis disegnato dal Polli ed eseguito dal Cussini: quello della famiglia Triulzi del Trabucco; quello della famiglia Albani, del Vergnano, rappresentante il corpo del defunto portato in cielo da un angelo, argomento sempre grazioso ed efficace, che il Vela, il Della Vedova ed il Cuglierero già trattarono sì egregiamente. Infinite sono le opere d'arte architettoniche o pittoriche, in incausto ed in mosaico profuse in questo campo di pietose memorie, fra cui vanno annoverati i lavori del Peverelli, del Rossi, del Bosco, del Gerosa, del Realini, del Silvestri, ecc.

Non si può passare sotto silenzio l'istituzione dell'*Ara Crematoria* posta a destra appena entrati nel cimitero primitivo. Sull'edifizio leggesi il seguente distico:

QUO CITIUS RURSUM NATURA PEREMPTA RESOLVAT
DA TUA PURGANTI MEMBRA CREMANDA ROGO.

del prof. Eusebio Garizio. Oltre al forno crematorio vi sono le stanze d'aspetto ove i parenti dei defunti possono assistere all'incenerimento, nonchè il colombario destinato ad accogliere le urne ed il cognome dei trapassati scritto su lapidine. All'infuori di ciò nessun apparato di teatrale desolazione: decoro e severa semplicità in ogni parte. Dinanzi al forno crematorio vi sono due belle statue in gesso dello scultore Della Vedova. V'è pure una buona pittura dell'artista Andrea Vinaj, testè defunto.

Prima della costruzione di questo Camposanto generale, ve ne erano due: uno nel Borgo chiamato di S. Pietro in vincoli, composto di ampio palazzo con portici, nel quale vennero sepolti il Vernazza, il Priocca, il Dellala. Vi si ammira il monumento alla principessa Belloseschi; l'altro, il Cimitero di S. Lazzaro, ora abolito.

Cimitero Israelitico.

Orario.

Si apre dietro richiesta ai custodi.

Il Cimitero Israelitico trovasi all'estremità occidentale del Camposanto; ha due aree, una rettangolare di prima fondazione, l'altra triangolare, corrente dietro l'emiciclo del Camposanto, che fu aggiunta per amplificazione. Sorgono innumerevoli cippi eleganti con lampade funerarie; alcuni di ottimo disegno e di squisita esecuzione. Primeggia, fra i vari monumenti, quello della famiglia Fubini, siccome il più rimarchevole per ricchezza di stile e originalità di concetto; superbo e maestoso il mausoleo della famiglia Falco; altro grandioso mausoleo e di grandissimo effetto è quello della famiglia Olivetti; non meno colossale, quello della famiglia Segre, di stile egizio, con architrave e trabeazione ornata di rilievi; nè vanno scordate le infinite lapidi che coprono il muro che separa le due aree del cimitero da entrambe le parti. Alcune sono notevoli per magnificenza di ornati, eleganza e semplicità di stile; quasi tutte, del resto, con somma opportunità in carattere ebraico.

Cimitero Acattolico.

Orario.

Dal mezzodì a notte nei giorni di martedì, giovedì e sabbato.

Il Cimitero Acattolico forma un quadrilatero, accanto a quello Israelitico, con viali di cipressi, adorno qua e là di aiuole fiorite. Confina ad occidente colla strada del Parco e contiene settanta sepolture private, una delle quali appartiene allo Stato e Cantone di Ginevra; sei scompartimenti per sepolture trentennarie e quattro scompartimenti per sepolture comuni. In una delle casette che fiancheggiano il cancello d'ingresso trovasi una piccola cappella.

A destra del visitatore una lapide ricorda l'artista drammatico Gustavo Modena; poi i sarcofagi della famiglia Mestrezat, di Elisabetta Stein; i cippi a Michele Giulio Pellegrin, delle famiglie Caffarel, Dutoit, Guggisberg, Geymet, ecc.; sarcofagi, mausolei, ritratti a bassorilievo, tempii con lapidi, monumenti e busti sono sparsi in abbondanza in questo cimitero, degni tutti di speciale ammirazione.

DINTORNI DI TORINO

Soperga. — Sorge a tre miglia ad oriente di Torino, sulla cresta di un alto monte: è un magnifico tempio dedicato alla Natività di Maria Vergine: il disegno è del Juvara. Ecco come lo descrive il Milizia: « Questo tempio è di pianta circolare: otto pilastri, molto rilevati dal muro maestro, con altrettante colonne incastrate in essi pilastri, sostengono la cupola. Negli interpilastri sono sei cappelle elittiche centinate. Per quell'interpilastro, che è dicontro all'ingresso principale, si passa ad una gran cappella ottagona, in fondo di cui è l'altare. Al di fuori la scalinata gira in centina, facendo rette e curve. La facciata ha un portico di otto colonne corintie, l'intercolunnio di mezzo è maggiore dei laterali. Sopra l'ordine è un frontone che interrompe la balaustrata. La cupola, di buona figura, è in mezzo a due svelti campanili ». Nei sotterranei della basilica stanno le tombe dei Re e principi della Casa Sabauda; vi sono stupende statue e bassorilievi dei fratelli Ignazio e Filippo Collino, ed un bellissimo monumento eseguito dal Della Vedova in onore della Duchessa Maria Vittoria. La vista che si gode dall'altura, alla quale con comodità si può accedere col mezzo della ferrovia funicolare Agudio, è una delle più meravigliose del mondo. Il tempio della Madonna di Soperga fu fatto erigere da Vittorio Amedeo II in memoria della liberazione di Torino nel **1706**, m. **733** sul livello del mare.

Eremo. — Antico convento dei Camaldolesi situato sulla collina di Torino verso Pecetto. La chiesa fu fabbricata nel **1602** con disegno del Valperga. Questo convento serve ora di villa estiva pei chierici del Seminario di Torino.

Castello di Moncalieri. — Fu edificato da Jolanda, moglie del beato Amedeo di Savoia. V'ha una lunga galleria adorna dei ritratti dei Principi di Savoia: e d'altri splendidi quadri relativi alla Storia d'Italia, o ralfiguranti i principesse e dame della corte di Carlo Eman. II, a cavallo e in abito da caccia.

Stupinigi. — A quattro miglia a libeccio da Torino, sorge il castello di Stupinigi, coi suoi boschi destinati alla caccia reale. Il palazzo, fattovi edificare dal re Carlo Emanuele III, è opera del Juvara. V'hanno deliziosi giardini e selve amene. Si conservano bei quadri di prospettiva: sopra il tetto si nota un bellissimo cervo di bronzo fuso dal Ladatte. Bonaparte vi soggiornò prima di andare a Milano a cingersi la corona d'Italia.

Collegno. — Antico convento con bella facciata di ordine ionico ornata da quattro statue, ampio fabbricato e ricca cappella. Venne convertito nel **1855** ad uso di Manicomio e recentemente ampliato: piccolo comune ricco di stabilimenti industriali, dei molini anglo-americani, filatoi e torcitoi da seta.

Rivoli. — Presentasi maestosa questa piccola città posta su di una collina rivolta a levante; si accede per ampio stradale fiancheggiato da olmi e da una ferrovia a scartamento ridotto. Nella parte più elevata torreggia un grandioso castello dove abitò Vittorio Amedeo II dopo avere abdicato al trono. È il parco stato adattato come residenza estiva pei giovani delle scuole militari.

Castello di Racconigi. — Costrutto nel **1570** da Emanuele Filiberto, fu dato in appannaggio dal duca Carlo Emanuele I al suo secondogenito Tommaso, principe di Carignano: i suoi discendenti lo possedettero non interrottamente. Il Re Carlo Alberto ristorava ed ampliava il Castello e Re Umberto I in questi ultimi anni faceva assestare ed ingrandire l'ameno e grandioso parco sotto disegni e direzione dei Fratelli Roda, architetti di giardini. Ogni anno vi si fanno nuovi lavori.

Rovine di Pollenzo. — Pollenzo era antica e bella città, posta fra Bra ed Alba lungo il Tanaro. Quivi fu combattuta nel **402** la celebre battaglia vinta sui Goti da Stilicone. Nel **1060** gli Astigiani e i Pavesi la distrussero. Ora non si veggono che le rovine di un teatro, di un acquedotto e di antichi templi; però Vittorio Emanuele II vi fece eseguire moltissimi ristauramenti, ed altri ne ha recentemente ordinati Re Umberto.

Venaria. — Piccola città chiamata per la regolarità delle sue vie la piccola Torino, con vasti fabbricati per uso dei quartieri d'artiglieria, lunga piazza d'armi; il Castello, intorno al quale Carlo Emanuele II spese circa **4** milioni, è su disegno del Juvara, modificato poi dal conte Alfieri.

A breve distanza dalla Venaria Reale è la Mandria, luogo già prediletto da Vittorio Emanuele II che vi teneva allevamento di animali domestici, giardino zoologico, peschiere. Il terreno è intieramente cintato e misura **3367** ettari coltivato a svariate colture. È ora proprietà privata del marchese Medici.

Parco Reale. — È a settentrione da Torino, tra le foci della Dora e della Stura nel Po. Esso è opera di Carlo Emanuele: ed è splendido suo vanto l'avere inspirato al Tasso la Pittura dei giardini d'Armida. I dintorni, che erano incantevoli per parchi da caccia e giardini furono devastati dai Francesi nelle guerre col Piemonte. Il castello del Parco è stato convertito in manifattura di tabacchi.

Sacra di San Michele. — Antichissimo Monastero sulla cresta del monte Pircheriano, in val di Susa, fondato nel Secolo X da Ugone di Montboissier di Alvernia sul posto ove S. Giovanni Vincenzo ed alcuni altri romiti avevano eretto una piccola cappella.

La Chiesa rifatta ed ampliata nel Secolo XII venne continuata nel Secolo XIV, ma rimase incompleta fino ai nostri giorni. Le vôlte delle navate minacciando di rovinare sono ora sostenute con armature, ed a spese del Ministero dell'Istruzione si stanno eseguendo importanti lavori di consolidamento e di restauro per rimettere l'edifizio in buone condizioni statiche.

L'accesso alla Chiesa è ora interdetto per causa di detti lavori, e per visitarla occorre provvedersi di uno speciale permesso che l'Ufizio regionale per la conservazione dei Monumenti del Piemonte e della Liguria (Palazzo Madama, Torino) concede alle persone che vi si volessero recare a scopo di studio.

Dall'alto della Badia si presenta al riguardante uno stupendo panorama. L'occhio scorre dalla bella catena delle Alpi sino al confine della ridente pianura lombarda. Sebbene in gran parte rovinato, tuttavia l'edifizio presenta ancora avanzi preziosi che attirano la curiosità dei nazionali e degli stranieri. Si fa osservare al visitatore una rupe tagliata a picco da cui una fanciulla fuggendo a chi la inseguiva per disonesti fini, si precipitò invocando la Vergine: le vesti forti che indossava avendo agito da paracadute, rimase illesa. Una sorgente d'acqua salutare, la bellezza del sito, l'aria purissima attira ogni giorno gran numero di visitatori, i quali trovano a mezzo cammino, in luogo detto S. Pietro, due confortevoli alberghi. In questo borgo sorsero eleganti palazzine per chi vuole nella stagione estiva sfuggire gli ardori della città. La via più breve è per la ferrovia di Susa sino a S. Ambrogio, e di qui per una strada tagliata nella roccia quasi a scala si accede alla Badia. Dalla parte di Giaveno trovasi una strada più comoda ma più lunga.

La borgata S. Pietro s'erge a **753** metri sopra il livello del mare; da poco tempo i terrazzani stabilirono una specie di slitta che tien luogo di vettura per le persone deboli e affaticate, con risparmio anche di tempo. Sarebbe però desiderabile, per la sempre crescente accorrenza di visitatori, un mezzo di trasporto più comodo e gradevole, quale si applicò alle salite di Soperga e del Monte dei Cappuccini.

Agliè. — Questo borgo, benchè non molto grande, è tuttavia tenuto per uno de' borghi più rinomati del Canavese, siccome quello che era cinto di mura, e atto a fare una lunga e vigorosa

difesa, secondo che scrive Azario nella sua storia *De bello canapitiano*, inserita nelle antichità italiane del medio evo del Muratori. I francesi vi posero un presidio, e Cesare di Napoli nel **1536** lo espugnò, con perdita di due mila uomini, al riferire di Agostino Della Chiesa. L'etimologia del suo nome viene attribuita alla forma di un'ala che aveva l'anzidetto castello, e così *Alladium* da *Ala Dei*. Questo castello innanzi all'anno **1000** formava in un col piccolo recinto una fortezza di qualche rilievo, come lo dimostrano i diroccati baluardi, ed i frantumi delle porte e delle torri, i cui siti sono tuttora denominati il Bastion-Verde, il Rivellino ed il Fossato; e come apparisce dalla storia sopr'accennata. Nel **1775** il duca del Chiablese, fattone acquisto, lo fece riedificare ed ampliare secondo il disegno del conte Borgaro: lo arricchì d'interni ornamenti e di copiosa biblioteca; vi fece fare dal signor Bernard un ampio e delizioso giardino, con bellissima fontana adorna di statue, ed un grandioso parco: sì che questo castello può dirsi il più vasto e sontuoso che veder si possa in tutta la provincia del Canavese. Venuto quindi in proprietà del re Carlo Felice, vi aggiunse egli nuovi abbellimenti: fecevi nel **1825** costrurre un bel teatrino sul disegno dell'architetto Borda, saluzzese; e ridusse nel **1829** l'antico parco a giardino inglese della superficie di **400** ettari circa, pari a giornate **100**. Di presente appartiene a S. A. R. il principe Tommaso, Duca di Genova.

Questo magnifico edifizio sta sopra un rialto in capo all'abitato: un ampio e superbo salone tutto ornato di bassorilievi ne dà l'ingresso dalla parte che guarda la piazza; ed un altro eguale salone serve d'entrata dalla parte opposta, verso il giardino: in questa sala si osservano i dipinti a fresco, opere di G. Paolo Ricci da Como, rappresentanti i principali fatti, e l'incoronazione del re Arduino. Negli appartamenti si osservano i dipinti del Crivelli, del Demora, del Perego, e del cav. Beaumont. Quattro eleganti gallerie agevolano la comunicazione cogli appartamenti, oltre ad una quinta, che dà l'accesso alla tribuna della chiesa parrocchiale. In una di quelle gallerie è disposta la serie cronologica dei ritratti dei cavalieri dell'Ordine Supremo dell'Annunziata. Nel giardino, dove sono diversi piani, osservasi un dilettevole gitto d'acqua ornato di statue di marmo, che rappresentano il Po e la Dora, pregiati lavori dei fratelli Collino, torinesi. Una regolare e spaziosa piazza è fra il castello e la chiesa parrocchiale, e a ponente dell'abitato havvi la vasta piazza d'armi, così detta di S. Anna. *È distante miglia 14 a settentrione da Torino.*

R. POSTE

ORARI - NORME e TARIFFE

Orario degli uffizi.

UFFIZIO CENTRALE, Via Carlo Alberto, N. 10.

Distribuzione	dalle ore 8	alle 21
Raccomandazione, Francatura ed Assicurate	id. 8	id. 20,30
Vaglia e Risparmi (*)	id. 8	id. 16
Cassa	id. 8,30	id. 16
Arrivo e Partenza	id. 8	id. 21

(*) **Vaglia telegrafici e cartoline-vaglia fino alle ore 21 presso l'ufficio raccomandate.**

UFFIZIO SUCCURSALE N. 1, presso la Stazione ferroviaria di P. N.

Raccomandazione e Francatura	dalle ore 8	alle 22
Vaglia e Risparmi, Assicurate, Ass. Giornali	id. 8	id. 22
Servizio dei Pacchi postali - Accettazione	id. 8	id. 22

UFFIZI SUCCURSALI

N. 2 - **Via Garibaldi 22** — N. 3 - **Piazza Statuto 2** — N. 4 - **Piazza Vitt. Em. I, 19**
N. 5 - **Corso Vittorio Emanuele II, 86.**

UFFIZI DI SECONDA CLASSE, Via Ponte Mosca 4 - Via Nizza 71.

Raccomandazione e Francatura	dalle ore 8	alle 20
Vaglia e Risparmi, Assicurate, Assoc. Giornali	id. 9	id. 18
Servizio dei Pacchi postali - Accettazione	id. 8	id. 20

UFFIZIO SPECIALE DEI PACCHI POSTALI
Angolo via Maria Vittoria e Carlo Alberto, N. 9.
Accettazione e distribuzione dalle ore 9 alle 18.

DISTRIBUZIONE A DOMICILIO COL MEZZO DEI PORTALETTERE.
Alle ore 7,30 — 10 — 12,30 — 15 — 18.

VUOTATURA DELLE CASSETTE DELLA CITTA'.
Giri completi: Alle ore 6,15 — 12 — 15 — 17 — 18,30 — 21.
Giri parziali: Alle ore 11 — 13.

Avvertenze generali.

L'impostazione delle corrispondenze presso l'Ufficio postale alla stazione, ha luogo mezz'ora prima della partenza dei treni; quelle però da *raccomandare*, devono essere presentate un'ora prima della partenza dei treni stessi.

Le lettere che si vogliono raccomandare od assicurare presso l'Ufficio centrale, e le stampe, devono essere presentate un'ora prima del tempo utile per l'impostazione delle lettere ordinarie.

Le lettere da assicurare per l'interno del Regno, devono essere presentate all'Ufficio delle raccomandate.

L'applicazione dei francobolli sulle lettere da raccomandarsi ed assicurarsi, è devoluta di massima all'Ufficio postale.

Le lettere contenenti valori debbono essere assicurate o per lo meno raccomandate, essendo impossibile seguire le traccie delle medesime se non sono sottoposte ad una tale formalità.

Si rammenta che, a termini delle Convenzioni, non possono aver corso le lettere dirette all'estero in cui fossero inchiuse monete, oggetti preziosi od altri qualsiansi, soggetti a diritti doganali, salvo speciali eccezioni.

Non si dà corso agli stampati non affrancati.

Le corrispondenze che portano sull'indirizzo il recapito, o che sono dirette a persone conosciute dall'Ufficio di Posta, sono distribuite a domicilio dai porta-lettere *senza aumento di tassa*.

Le lettere coll'indirizzo *ferma in posta* sono trattenute in Ufficio, e non sono rimesse che al destinatario stesso, od a persona legalmente autorizzata.

Per facilitare al Pubblico la riscossione dei Vaglia, per quanto riguarda l'accertamento dell'identità degli esibitori, è aperto, presso gli Uffici Centrali e Succursali, un apposito registro per apporvi le *firme* di tutte quelle persone, che per ragione del loro impiego o professione sogliono ricevere di frequente vaglia postali.

NORME E TARIFFE
per le Corrispondenze dell' interno del Regno
compresa la Colonia Eritrea (possedimenti Italiani).

1° Tassa delle lettere.

La tassa di francatura, a carico dei mittenti, delle lettere che circolano da un luogo ad un altro del Regno e di quelle dirette nella Repubblica di S. Marino, nella Colonia Eritrea, a Tunisi, Goletta e Susa di Tunisia e Tripoli di Barberia, è di **20** centesimi, e quella a carico dei destinatari, delle non francate, è di **30** centesimi, purchè le une e le altre non oltrepassino il peso di **15** grammi: oltre il quale cotali tasse progrediscono rispettivamente in ragione di centesimi **20**, e di centesimi **30**, ogni **15** grammi o frazione di **15** grammi di peso maggiore.

La tassa delle lettere da distribuirsi nel distretto dell'ufficio postale d'impostazione è di **5** centesimi se francate e di **10** centesimi se non francate, colla progressione di peso di cui sopra.

In eccezione al disposto dell'articolo precedente, la tassa delle lettere semplici dirette a sott'ufficiali e soldati in servizio effettivo è di centesimi **10** se francate e di **20** cent. se non francate.

Le lettere non francate spedite da sott'ufficiali, caporali e soldati in servizio attivo alle rispettive famiglie, sono sottoposte a carico dei destinatari ad una tassa pari a quella che avrebbe dovuto essere pagata per la loro francatura.

Ad uguale trattamento sono sottoposte le lettere indirizzate dagli uffici governativi, designati per decreto reale, ad altri uffici coi quali non abbiano diritto di corrispondere con esenzione di tassa, a corpi morali od a privati.

2° Cartoline postali.

Per mezzo degli uffici postali possono essere fatte da un luogo ad un altro del Regno comunicazioni, scritte sopra speciali *cartoline*, da essere spedite aperte.

Il prezzo complessivo di acquisto e di tassa postale di quelle emesse dallo Stato è fissato a centesimi **5** per quelle dirette nel distretto, ed a centesimi **10** per quelle dirette fuori del distretto.

Potranno pure essere usate cartoline di corrispondenza duplici, cioè con risposta pagata, al prezzo complessivo di cent. **15** per la proposta e la risposta.

Le prime parti di cartoline doppie che fossero spedite senza le seconde, possono aver corso quando vi sia applicato un francobollo da centesimi **5**, tranne se dirette nell'ufficio d'impostazione.

Sono ammesse cartoline postali semplici emesse dall'industria privata, purchè abbiano la forma, le dimensioni ed il peso di quelle dello Stato. Su ciascuna di tali cartoline, il mittente deve applicare un francobollo da centesimi **10** o da cent. **5** a seconda che sono dirette nel distretto dell'ufficio d'impostazione od in altre località del regno. Se non sono francate o lo sono insufficientemente sono trattate come lettere.

Sono assimilati alle cartoline dell'industria privata i cartoncini ed i biglietti come quelli di visita, non eccedenti il peso e le dimensioni della cartolina postale semplice, che abbiamo da un lato l'indirizzo e dall'altro contengano comunicazioni manoscritte, o parte stampate e parte manoscritte; le ultime di natura tale che non consentano di trattare i cartoncini stessi come stampe.

Le cartoline dell'industria privata possono portare lo stemma governativo purchè, sia pel posto ove trovisi impresso, sia per la sua forma e le sue dimensioni, non possa confondersi con quello delle cartoline postali governative.

3° Biglietti postali.

È ammessa una forma di corrispondenza epistolare chiusa, denominata: *Biglietto postale*. Esso porta impresso il francobollo ed è fornito dall'Amministrazione delle Poste. La tassa è la medesima che per le lettere semplici di **15** grammi. Se il biglietto postale, contenendo fogli od altro, sorpassa il peso di **15** grammi, deve essere francato per il dippiù coll'applicazione dei necessari francobolli colla progressione fissata per le lettere.

4° Pieghi di carte manoscritte.

Le *carte manoscritte* poste sotto fascia da potersi facilmente verificare, potranno francarsi colla tassa fissa di venti centesimi fino al peso di **50** grammi. Per quelle che superino il peso di **50** grammi, si riscuoterà una tassa fissa di **40** centesimi di **500** in **500** grammi o frazione di **500** grammi. Non essendo francate saranno sottoposte al pagamento del doppio della tassa di francatura. Essendo francati insufficientemente pagano pure il doppio, tenuto però conto dei francobolli applicati.

Ai pieghi di carte manoscritte da distribuirsi nel distretto dell'ufficio in cui vengono impostate, si applica però la tassa stabilita per le lettere del distretto, cioè **5** centesimi di **15** in **15** grammi, tutte le volte che quest'ultima risulti inferiore a quelle testè indicate. Si spediscono sotto fascia mobile od in busta aperta od entro involucri di carta, di tela o di altro, ugualmente aperti; altrimenti sono trattati come lettere. Ciascun pacco non deve superare **5** chilogrammi e **45** centimetri di dimensione in veruno dei lati. La lunghezza però dei pieghi aventi forma di rotolo può giungere a **75** cm. purchè tali pieghi sieno di diametro non eccedente dieci centimetri. Quelli di peso o dimensioni maggiori non hanno corso.

5° Giornali e stampe.

La tassa di francatura dei giornali quotidiani pubblicati nel Regno e spediti direttamente dalle amministrazioni o dagli editori, inclusi quelli che escono sei volte per settimana, è mantenuta nella misura di **6** millesimi per esemplare, non eccedente **50** grammi, comprese le fasce, aggiungendo altri **6** millesimi ogni **50** grammi o frazione di **50** grammi di maggior peso.

Il pagamento della tassa stessa dev'essere eseguito anticipatamente, aprendosi appositi conti correnti fra gli Uffici di Posta incaricati di ricevere le spedizioni, e gli editori o amministratori dei giornali.

Questidebbono essere consegnati agli Uffici medesimi con dichiarazioni, che ne indichino le quantità.

Il riscontro delle quantità dichiarate è fatto dall'Amministrazione delle Poste con quei modi che creda più solleciti e precisi, e specialmente mediante pesatura, computando il numero totale delle copie contenute in ciascuna spedizione dal numero di una porzione di essa spedizione, riscontrato e pesato a parte.

Gli editori ed amministratori che avessero dichiarato quantità inferiori alle vere, saranno passibili di ammende da **L. 10** a **L. 100**, estensibili a **L. 500** in caso di recidiva.

La tassa di francatura dei rimanenti giornali, delle riviste, dei bullettini e di tutti gli altri periodici, sottoposti alle disposizioni del capo VIII della Legge sulla stampa, in data del **26** marzo **1848**, pubblicati ugualmente nel Regno e spediti direttamente dagli editori o dagli amministratori, è mantenuta nella misura di un centesimo per esemplare, nei limiti di peso ed applicando tutte le altre disposizioni di cui sopra.

Per essere ammessi a profittare di tali tasse, i giornali e gli altri periodici debbono essere consegnati alla Posta, ripartiti per linee e località, a seconda delle disposizioni che saranno emanate dall'Amministrazione, ed almeno quindici minuti prima della partenza delle corrispondenze per quelle linee.

I giornali e gli altri periodici, pei quali non fosse stato ottemperato alle dette prescrizioni, possono essere ritenuti fino alla corsa successiva.

Non sono ammesse al trattamento di cui sopra spedizioni cumulative di più giornali o periodici con altre stampe, salvo le eccezioni indicate nel regolamento.

Quelle che fossero presentate non avranno corso.

L'aggiunta nei giornali o periodici di qualsiasi scritto, tranne quelli di cui all'art. **32**, lettera *G*, della Legge postale (testo unico) **20** giugno **1889**, è punita con ammenda da **L. 5** a **L. 50**

Il trattamento dei giornali spediti di seconda mano è pareggiato a quello delle stampe non periodiche.

I supplementi sono assoggettati alla tassa di cui nell'articolo precedente, purchè di eguale formato dei fogli principali, fatta eccezione soltanto per quelli del *Giornale ufficiale*, che contengano atti del Governo o del Parlamento i quali saranno esenti da tassa, purchè spediti unitamente al giornale.

I giornali e le opere periodiche gettati nelle buche postali, od altrimenti consegnati alla Posta isolatamente, saranno soggetti alla tassa di francatura di centesimi **2** per ogni **50** grammi o frazione di **50** grammi.

Le stampe non periodiche di qualunque specie, le incisioni, fotografie e disegni, la carta di musica stampata e manoscritta, gli opuscoli ed i libri anche rilegati, pagheranno la tassa di **2** centesimi ogni **50** grammi o frazione di **50** grammi.

Il peso di ogni pacco non può superare cinque chilogrammi.

La francatura delle stampe non periodiche, oltrechè mediante francobolli, può essere fatta anche mediante abbonamento, alle condizioni di cui negli articoli **30** e **32** della Legge postale (testo unico) e negli articoli **8** (capoversi primo, secondo e terzo) e **10** di quella in data **12** giugno **1890**.

I giornali e le stampe non periodiche che non fossero francate non avranno corso: ma saranno restituiti possibilmente ai mittenti.

Le stampe, i libri, le incisioni, le fotografie, le litografie e simili, francati con tariffa ridotta, debbono essere spediti sotto fascia o in buste aperte o sciolte col semplice indirizzo scrittovi sopra. In siffatti pieghi non si possono includere lettere ed altre carte scritte a mano, ad eccezione dei manoscritti, che accompagnino e corrispondano alle bozze di stampe, e delle fatture o dei conti che si riferiscono ai pieghi stessi.

Non può esservi fatta dopo la tiratura veruna aggiunta oltre l'indirizzo sulle fascie, sulle buste o nel testo; tranne:

a) sulle fascie, l'indicazione del prezzo, trattandosi di pieghi spediti dal commercio librario o tipografico;

b) sulle fascie, trattandosi di giornali, l'indicazione delle scadenze degli abbonamenti o di residui prezzi da pagarsi;

c) parole di dedica o di omaggio sulle copertine o sul frontispizio di libri e di opuscoli;

d) date, firme, indirizzi ed indicazioni di nomi di viaggiatori nel testo di circolari di commercio;

e) cifre indicanti prezzi o valori nei listini;

f) indicazioni di congratulazione, di augurio, condoglianza o ringraziamento sui biglietti da visita;

g) correzioni sulle bozze di stampa;

h) nomi e cognomi di elettori nei certificati elettorali diramati dai Municipi.

Nel caso di contravvenzione ad uno o ad altro dei divieti espressi nel presente articolo, l'intiero piego è assoggettato alla tassa delle lettere non francate, sotto deduzione del valore dei francobolli appostivi.

I giornali, gli altri stampati ed i campioni di merci, francati come tali, che sieno invece passibili della tassa delle lettere, perchè contengano scritti non ammessi, o per altre ragioni, non hanno corso, quando la rispettiva tassa sia per superare una lira, e debbono essere restituiti possibilmente ai mittenti, salvo sempre il disposto dell'art. **12** della precitata legge **12** giugno **1890** che commina un'ammenda da **L. 5** a **L. 50** ai contravventori.

6° Servizio dell'associazione ai giornali.

Gli uffici di Posta, compresi quelli situati in Africa e le Collettorie di **1ª** classe, sono autorizzati a ricevere associazioni ai giornali ed ai periodici che si pubblicano nel Regno e nelle località dell'Africa provviste di ufficio postale italiano, mediante una tassa di centesimi **20** per ciascuna associazione.

Gli uffici sopraindicati, escluse le Collettorie di 1ª classe, sono pure autorizzati a ricevere associazioni ai giornali ed ai periodici esteri, mediante una tassa del tre per cento, con un minimo di 25 centesimi sul prezzo dovuto all'editore.

Oltre il diritto spettante all'Amministrazione postale, il richiedente deve anticipare il prezzo dell'associazione indicato nell'elenco di cui sono provvisti gli uffici e le collettorie.

Pei giornali esteri il prezzo d'associazione devesi pagare in oro od in scudi d'argento.

L'Amministrazione delle Poste non assume responsabilità pel mantenimento degli impegni degli editori verso gli associati.

7° Campioni di merci.

Le mostre ed i campioni di merci sono assimilati alle stampe non periodiche. Debbono perciò essere francati al prezzo di cent. 2 per ogni 50 grammi o frazione di 50 grammi di peso.

Non essendo francati non hanno corso.

Il peso di ogni pacco non può superare 350 grammi.

I campioni non debbono avere valore commerciale. Sono però ammessi, se spediti in raccomandazione, purchè il loro valore non superi approssimativamente lire cinque.

8° Corrispondenze francate insufficientemente o con francobolli non ammissibili.

Le lettere insufficientemente francate sono considerate come non franche e gravate delle tasse normali, di cui nell'art. 1°, per porto di 15 grammi, sotto deduzione del valore dei francobolli appostivi, arrotondando le frazioni di 5 centesimi.

I pacchi di carte manoscritte, le stampe e i campioni insufficientemente francati, sono assoggettati al doppio della tassa di francatura, fatta pure deduzione del valore dei francobolli applicativi.

Le corrispondenze di qualsiasi natura, su cui fossero apposti francobolli legittimi, ma che avessero già servito alla francatura di altre corrispondenze, saranno considerate come non francate.

Gli oggetti di francatura libera saranno sottoposti alle tasse relative; gli altri oggetti non avranno corso.

Qualora però apparisse che qualche francobollo fosse stato lavato o sottoposto a preparazioni tendenti a far scomparire da esso le traccie del bollo annullatore, la persona che ne avrà fatto uso verrà punita con multa di lire 50, estensibile a 500 in caso di recidiva.

9° Corrispondenze raccomandate.

Le lettere ed i pieghi possono essere spediti con *raccomandazione*, mediante la tassa fissa di centesimi 25, oltre quelle progressive di cui negli articoli precedenti.

La francatura di queste lettere o pieghi è obbligatoria.

Possono essere spediti raccomandati anche gli altri oggetti di corrispondenza.

Pei pieghi di stampe, libri, incisioni, litografie, fotografie e simili, non eccedenti il peso di 500 grammi, e pei campioni di merci, la tassa fissa di raccomandazione è di cent. 10.

Pei rimanenti oggetti è uguale a quella delle lettere.

La tassa fissa di raccomandazione delle corrispondenze indirizzate nel distretto dell'Ufficio d'impostazione è ridotta a centesimi 5 per i pieghi di stampe, libri, ecc., di cui nell'articolo 38 della Legge postale (testo unico) ed a centesimi 10 per gli altri oggetti.

L'Amministrazione delle Poste non risponde degli oggetti, nè dei valori inclusi nelle corrispondenze raccomandate.

In caso di perdita, non cagionata da forza maggiore, di corrispondenze raccomandate, accorda una indennità di lire 25 per quelle sottoposte alla tassa di cent. 25 e di lire 5 per quelle sottoposte alla tassa di cent. 10: nè è tenuta ad altri risarcimenti.

Questo compenso è dovuto al destinatario; se per altro egli non ne abbia fatto reclamo entro due mesi dalla spedizione, può essere corrisposto al mittente.

Il tempo utile per domandarlo è di un anno dal giorno dell'impostazione.

10° Lettere assicurate contenenti valori dichiarati.

Le lettere contenenti biglietti di banca, cartelle del debito pubblico, azioni di società industriali, od altri valori simili, possono essere *assicurate* in tutti gli uffici di Posta per le somme dichiarate dai rispettivi mittenti, con le norme e nei limiti stabiliti dal regolamento, senza ricognizione dei detti valori per parte degli uffici medesimi.

Per tale assicurazione, oltre alle tasse stabilite dagli articoli 20, 37 e 5 (*L. n.*) si pagheranno dai mittenti cent. 10 ogni 300 lire o frazione di 300 lire di valore dichiarato, il quale dovrà essere scritto in tutte lettere sulle sopracarte.

È fatta eccezione per gli oggetti indirizzati nel distretto dell' Ufficio d'impostazione, pei quali la tassa sarà di centesimi 5 ogni 300 lire, come sopra.

L'Amministrazione delle Poste è mallevadrice del valore assicurato, salvo i casi di perdita per forza maggiore.

La sua responsabilità cessa con la consegna ai destinatari, e, quando questa non sia possibile, con la riconsegna ai mittenti delle lettere assicurate, in istato di perfetta integrità esterna.

Col pagamento del valore assicurato l'Amministrazione subentra nel diritto di proprietà pel relativo rimborso.

Il mittente ed il destinatario saranno obbligati a cederle le ragioni ed a somministrarle le notizie necessarie all'esercizio di tale diritto.

11° Lettere supposte contenere valori non raccomandate nè assicurate.

Le corrispondenze circolanti nell'interno del Regno, non raccomandate e non assicurate, nelle quali da segni esterni si giudicasse che contengano denaro, gioie o carte di valori esigibili dal portatore, saranno raccomandate d'ufficio e sottoposte al doppio della tassa fissa stabilita per quelle raccomandate a richiesta dei mittenti

Il destinatario sarà però esonerato dal pagamento della tassa, se proverà che l'oggetto raccomandato d'ufficio al suo indirizzo non contenga valori della natura dei sunnominati.

12° Ricevute di ritorno.

I mittenti di oggetti raccomandati o assicurati potranno esigere, mediante l'aggiunta di cent. 10 per le corrispondenze nel distretto e di cent. 20 fuori distretto, la contemporanea richiesta ai destinatari e la trasmissione d'ufficio di una *ricevuta* detta *di ritorno*.

13° Corrispondenze gravate di assegni.

Tutti gli oggetti raccomandati ed assicurati possono essere gravati di assegni; nel limite di lire 1000 per oggetto, nei rapporti fra Direzioni e fra Direzioni ed Uffici, e di lire 100 nei rapporti fra Direzioni, Uffici e Collettorie di prima classe o fra queste.

L'indicazione dell'assegno dev'essere scritta dai mittenti sull'indirizzo dei detti oggetti, colla formula: *Assegno* L .....

La sopratassa di assegno è di centesimi 15 per gli oggetti circolanti nel distretto dell'Ufficio di impostazione e di centesimi 25 per gli altri. Nel caso però della spedizione contemporanea da uno stesso mittente ad uno stesso destinatario di più oggetti gravati di assegno, la sopratassa è una sola.

Gli oggetti gravati di assegno non sono rimessi ai rispettivi destinatari, senza l'integrale pagamento per parte loro del relativo importo.

14° Oggetti da essere recapitati per espresso.

Tanto gli oggetti spediti in via ordinaria, quanto quelli spediti in raccomandazione o con assicurazione del contenuto, sieno o no gravati di assegni, possono essere fatti recapitare per *espresso*, a richiesta dei rispettivi mittenti, mediante il pagamento per parte di questi di una sopratassa di cent. 25. Per gli oggetti assicurati la consegna per espresso è limitata però agli avvisi del loro arrivo.

15° Franchigia ed esenzione dalle tasse postali.

La *franchigia postale* è concessa esclusivamente al carteggio del Re, della Regina e del Sommo Pontefice.

Il carteggio ufficiale delle presidenze del Senato e della Camera dei deputati e quello degli uffici governativi tanto in lettere chiuse, quanto in pieghi sotto fascia, contenenti carte manoscritte, stampe o campioni, ha corso con esenzione di tassa, purchè porti un contrassegno che ne indichi la provenienza, alle condizioni determinate pei singoli uffici con decreti reali.

L'esenzione è estesa a quelle società, istituti od uffici, non a carico del bilancio dello Stato, ai quali fu accordata per contratto la franchigia postale, e ciò limitatamente alle corrispondenze riguardanti il servizio previsto dal contratto e per il tempo da questo stabilito.

La corrispondenza di cui negli articoli precedenti potrà anche essere sottoposta a raccomandazione, con le norme che regolano il trattamento delle corrispondenze private.

Sarà sottoposto al pagamento della metà delle tasse di francatura stabilite per le corrispondenze private il carteggio ufficiale, regolarmente contrassegnato, diretto dai sindaci alle seguenti autorità, la cui giurisdizione o ingerenza sia esercitata nel territorio dei rispettivi comuni:

Prefetti, sotto-prefetti ed ufficiali di pubblica sicurezza;

Procuratori generali, presidenti di tribunali, procuratori del Re, giudici istruttori e pretori;

Intendenti di finanza ed agenti delle imposte erariali;

Comandanti dei distretti militari e dei carabinieri reali.

Uguale riduzione di tassa sarà applicabile alle corrispondenze sotto fascia di tutti i sindaci del Regno fra loro e coi comandanti di corpo e coll'ufficio centrale di statistica, limitatamente agli affari dello stato civile, della leva e della statistica; il che dovrà risultare da dichiarazione apposta sull'indirizzo.

La francatura delle corrispondenze, di cui nel presente articolo, sarà obbligatoria.

È fatta inoltre facoltà ai Sindaci di spedire in esenzione totale dalle tasse fogli aperti o piegati in modo da essere aperti e senza verun allegato, all'indirizzo delle Amministrazioni centrali e degli uffici qui sopra indicati.

Norme e Tariffe per le Corrispondenze coll'Estero.

1° *Tariffe.*

La tariffa generale, stampata in questa stessa Guida, indica a quali condizioni sono sottoposte le corrispondenze ordinarie, raccomandate ed assicurate, cambiate coi singoli paesi esteri.

2° *Norme generali.*

Gli oggetti ammessi a circolare per mezzo della Posta sono gli stessi nell'interno e coll'estero, fatta eccezione per le scatolette che sono ammesse soltanto nei rapporti con taluni Stati esteri.

Sono applicabili ai singoli oggetti le disposizioni che regolano la corrispondenza interna, quando non sia altrimenti indicato negli articoli e nelle tariffe che seguono.

3° *Cartoline semplici o con risposta e biglietti postali.*

Le cartoline sono di due specie, cioè:

a) semplici da **10**;

b) con risposta da **20**.

Sono ammesse del pari cartoline semplici provvedute dall'industria privata, da essere francate mediante francobolli.

La parte destinata alla risposta sulle cartoline doppie provenienti dall'estero, può essere messa in posta nel Regno senz'altra francatura, purchè sia indirizzata nello stesso paese d'origine.

I biglietti postali interni valgono anche per l'estero, completandone la francatura mediante francobolli.

4° *Carte manoscritte.*

Ai pieghi di carte manoscritte non può essere unita veruna lettera aperta o chiusa. I pieghi cui ne sieno unite o che per qualunque altra ragione non possano essere ammessi come carte manoscritte, non hanno corso.

I pieghi stessi non possono superare **2000** grammi di peso e le dimensioni di **45** centimetri per lato. Pei rotoli centimetri 75×10.

La musica manoscritta è compresa in questa categoria di corrispondenze e non in quella delle stampe.

5° *Campioni in genere.*

Ciascun pacchetto di campioni non può superare il peso di **250** grammi e le dimensioni di **30** centimetri per **20** e per **10**.

Pei campionini in forma di rotolo, lunghezza massima **0,30**, diametro **0,15**.

È fatta eccezione pel peso di quelli circolanti fra l'Italia, l'Austria, Belgio, Bulgaria, Egitto, Francia, Gran Bretagna, Grecia, Lussemburgo, Paesi Bassi, Portogallo, Romania, Serbia, Spagna, Stati Uniti d'America, Svizzera, Tunisia, Ungheria, Colonie Inglesi e Bosnia ed Erzegovina, che saranno ammessi fino a **350** grammi.

Qualunque oggetto può essere spedito come campione, salve le eccezioni stabilite, purchè, oltre al non avere un vero e proprio valore commerciale, sia di tale natura ed in tale quantità da poter essere considerato quale mostra, destinata a far conoscere il tipo della merce che rappresenta, e non quale provvista.

I campioni, ad esempio, di seme di bachi o di seta greggia o filata sono considerati come di valore e rimangono esclusi, quando superino rispettivamente, il peso di **15** o di **125** grammi, nel cambio colla Francia, e di **15** o di **100**, nel cambio con altri paesi.

6° *Stampe.*

Le stampe in genere, periodiche e non periodiche, formano una categoria sola e sono sottoposte a pari trattamento.

La tassa si applica sempre sul peso complessivo di ciascun piego, qualunque sia il numero degli oggetti contenutivi, purchè tutti diretti ad uno stesso destinatario.

I limiti di peso e di dimensioni sono identici a quelli fissati per le carte manoscritte.

Per le stampe spedite in forma di rotoli basta che non superino **75** centimetri di lunghezza e **10** di diametro.

Le indicazioni manoscritte ammesse sulle stampe sono limitate alle seguenti:

1° Alla firma del mittente, od alla designazione del suo nome o della sua ragione sociale, della sua qualità, del luogo e della data di spedizione;

2° Alla dedica od omaggio dell'autore;

3° Ai segni tendenti soltanto ad indicare passaggi del testo, sui quali si voglia richiamare l'attenzione;

4° Ai prezzi aggiunti o modificati a mano sui listini o prezzi correnti delle borse o dei mercati, sui cataloghi, prospetti e avvisi diversi;

5° Alle offerte e ordinazioni di libri, sulle quali sieno indicati a mano, cancellando o sottolineando il testo stampato, i libri che sono offerti o domandati;

6° Alle fatture o conti annessi alle stampe, alle quali si riferiscano;

7° Alle stampe sulle quali sieno state fatte correzioni di errori tipografici.

Sono vietate le aggiunte fatte in qualsiasi modo sugli stampati che tolgano ad essi il carattere di generalità, dando loro il carattere di corrispondenza individuale.

7° *Raccomandazione delle corrispondenze.*

È ammesso il cambio di corrispondenze raccomandate con tutti i paesi, pei quali non è altrimenti indicato nella tariffa generale, seguendo le norme prescritte per l'interno del Regno; tranne che la indennità per quelle smarrite è di lire **50** invece di lire **25** o di lire 5.

8° *Lettere assicurate contenenti carte di valore.*

Il cambio di lettere assicurate contenenti carte di valore, è ammesso coi paesi indicati nella tariffa speciale nel limite di lire **10,000** per piego; con facoltà di spedirne in qualsiasi numero.

9° *Scatolette con valore dichiarato.*

Possono avere corso col mezzo della posta-lettere, in aggiunta agli oggetti di corrispondenza veri e propri, scatolette *con valore dichiarato*, contenenti gemme, gioielli ed altri oggetti preziosi.

La dichiarazione di valore, da essere fatta nei modi prescritti per le lettere assicurate, non dovrà eccedere lire **10,000** per oggetto.

Questo servizio sarà però ammesso soltanto col Belgio, Argentina, Austria-Ungheria, Bulgaria, China (Uffizio Germanico Shanghai), Egitto, Francia, Algeria e Principato di Monaco, Germania, Lussemburgo, Portogallo (comprese le isole Azorre e Madera), Romania, Svizzera, Tunisia, Turchia (Uffizi asiatici), Colonie francesi e possedimenti germanici di Camerun. — Le scatolette dovranno essere di legno e formate con assicelle di uno spessore non inferiore ad otto millimetri. Non potranno eccedere le dimensioni di 30 centimetri in lunghezza, **10** centimetri in larghezza e **10** centimetri in altezza, nè il peso di un chilogramma.

La tassa di spedizione delle scatolette con valore dichiarato risulta dalla tariffa che segue.

10° *Associazioni ai giornali.*

Le Direzioni e gli Uffici accettano associazioni ai giornali esteri alle condizioni ed ai prezzi risultanti dall'elenco che si trova presso ogni Ufficio postale.

Nei prezzi sono compresi i diritti spettanti all'Amministrazione, onde i committenti non debbono sottostare a verun carico supplementare.

Salvo nei casi indicati per ogni periodico, le associazioni si accettano di regola soltanto per trimestri, semestri, od anni regolari; quelle trimestrali decorrono dal **1°** gennaio, **1°** aprile **1°** luglio, **1°** ottobre; quelle semestrali dal **1°** gennaio e dal **1°** luglio, e quelle annuali dal **1°** gennaio.

Pei soli giornali francesi le associazioni possono avere qualsiasi decorrenza, tranne che dall'elenco risultino date speciali.

I prezzi d'associazione debbono essere pagati dai committenti in moneta d'oro o scudi d'argento; fatta eccezione per le frazioni di lire 5, per le quali è ammessa la moneta divisionaria d'argento.

L'Amministrazione non risponde dei premi o doni relativi alle associazioni. Nè è tenuta a rimborsi ai committenti qualora cessi la pubblicazione di qualche periodico.

TARIFFE

per le corrispondenze ordinarie e per quelle raccomandate, cambiate coll'estero (1).

(Le speciali restrizioni, che esistono per taluni paesi e che costituiscono eccezioni alle presenti tariffe, sono indicate per ciascun paese nelle annotazioni all'elenco che segue le tariffe stesse).

		Tariffa
		Centesimi
Lettere (2)	in partenza - francate	25 per porto di 15 grammi
	in arrivo - non francate	50 per porto di 15 grammi
Biglietti postali		Sono pareggiati alle lettere
Cartoline postali (3)	semplici, comprese quelle dell'industria privata	10
	con risposta	20
Carte manoscritte (4)		25 - fino a 250 grammi; oltre i 250 gr. 5 cent. per 50 gr. o frazione di 50 gr.
Campioni di merci (4)		10 - fino a 100 grammi; oltre i 100 gr. 5 cent. per 50 gr. o frazione di 50 gr.
Giornali ed altre stampe (4)		5 - per 50 gr. o frazione di 50 grammi.
Raccomandazione		25
Ricevute di ritorno		25

(1) Nella Colonia Eritrea sono vigenti le tariffe dell'interno del Regno.

(2) La francatura delle lettere è libera. Nel caso di francatura insufficiente, la tassa è pari al doppio dell'insufficienza, in base alla tariffa del paese d'origine; senza però mai superare la tassa delle lettere non francate (Vedi quadro delle tariffe vigenti nei paesi esteri).

(3) La francatura delle cartoline è libera. Le cartoline non francate sono considerate come lettere; quelle insufficientemente francate sono tassate il doppio della insufficienza, in base alle tariffe dei paesi di origine (Vedi quadro delle tariffe vigenti nei paesi esteri).

(4) La francatura delle carte manoscritte, dei campioni e delle stampe è obbligatoria, almeno parzialmente. Nel caso di francatura insufficiente la tassa è pari al doppio dell'insufficienza, in base alla tariffa del paese d'origine (Vedi quadro delle tariffe vigenti nei paesi esteri)

TARIFFA per le lettere e scatolette con valore dichiarato (1)

PAESI DI DESTINAZIONE	Diritto di assicurazione ogni 300 lire o frazione di 300 lire	Diritto fisso per il porto delle scatolette		Quantità delle dichiarazioni doganali per le scatolette
	Centesimi	Lire	Cent.	
Argentina — *via di Francia*	35	2	50	via Francia 2
Austria-Ungheria	10	1	»	2
Belgio — *via di Francia.*	25	»	»	»
Bulgaria — *via d'Austria*	25	2	»	3
China — Stabilimenti russi — *via d'Austria*	25	»	»	»
— Uffizio germanico di Shanghai — *via di Brindisi.*	20	2	»	2
Danimarca, isole **Feroë** e **Islanda** — *via d'Austria o di Svizzera*	25	»	»	»
Egitto — *coi piroscafi italiani*	20	2	»	1
Francia, Algeria, Principato di Monaco.	10	1	»	1
Germania — *via d'Austria o di Svizzera*	25	1	50	via Svizzera 1 / via Austria 2
Lussemburgo — *via di Francia.*	25	1	50	2
Marocco (uffizio francese di Tangeri)	20	»	»	»
Norvegia — *via d'Austria o di Svizzera*	25	»	»	»
Paesi Bassi — *via di Francia*	25	»	»	»
Portogallo, comprese le isole **Azzorre** e **Madera** — *via di Francia e di Spagna*	25	»	»	»
Id. — *via di Francia e mare*	35	2	50	4
Romania — *via d'Austria.*	25	1	50	2
Russia — *via d'Austria*	25	»	»	»
Salvador — *via di Francia*	35	»	»	»
Serbia — *via d'Austria*	25	»	»	»
Spagna, compresa la Repubblica d'Andorra, le isole **Baleari** e le **Canarie** — *via di Francia.*	25	»	»	»
Svezia — *vie d'Austria o di Svizzera*	25	»	»	»
Svizzera	40	1	»	1
Tripoli (ufficio italiano) — *coi piroscafi italiani, via di Messina*	40	»	»	»
Tunisia (uffici italiani di Tunisi, Goletta e Susa) — *coi piroscafi italiani, vie di Cagliari o di Palermo*	40	»	»	»
Id., tutto il resto — *coi piroscafi italiani* (2), *vie di Cagliari e di Palermo*	20	2	»	1
Turchia (uffici austriaci) (3), *via di Trieste.*	25	2	50	2
COLONIE				
DANESI — **Antille** — *via di Francia* (4)	35	»	»	»
DANESI — **Groenlandia** — *via d'Austria o di Svizzera.*	35	»	»	»
FRANCESI — *via di Francia* (5)	35	2	50	2
PORTOGHESI — *via di Lisbona* (6).	35	»	»	»
Possedimento germanico di **Cameroun** — *via di Germania*	35	3	»	2

(1) Nella Colonia Eritrea vige la tariffa dell'interno del Regno.

(2) Il cambio di scatolette ha luogo per mezzo dell'Amministrazione tunisina anche colle località ove esistono uffizi italiani.

(3) Beirut, Caifa, Candia, Canea, Cavalla, Costantinopoli, Dardanelli, Dede-Agatsch, Durazzo, Gerusalemme, Giaffa, Kerassunda, Metelino, Prevesa, Rettimo, Rodi, Salonicco, Samsum, S. Giovanni di Medua, Santi Quaranta, Scio, Smirne, Trebisonda, Valona e Vathi.

(4) Santa-Croce, San-Giovanni, San-Tommaso.

(5) Guadalupa, Martinica, Gujana, Senegal (compresi il Soudan francese, gli stabilimenti della Guinea francese, della costa d'Avorio e del golfo di Benin), Riunione, Congo francese (per Libreville soltanto), Oboch, Madagascar (uffizi francesi), Cocincina, Annam, Tonchino, Pondichery, Nuova Caledonia, Gabon.

(6) Per le sole città di Santiago del Capo Verde, San Thomé e Loanda (Angola).

Dei Vaglia Postali.

1° Dei vaglia interni.

I vaglia postali servono per commettere pagamenti, a richiesta di qualunque persona.

Gli interni sono di tre specie: *ordinari*, *telegrafici* e *militari*.

Gli ordinari ed i telegrafici valgono per pagamenti da essere fatti a persone di qualunque ceto, ed esiste fra gli uni e gli altri la sola differenza, che i primi sono avviati per posta ed i secondi per telegrafo.

Sono pagabili gli uni e gli altri esclusivamente nei rispettivi uffici di destinazione: gli ordinari previo avviso degli uffici postali traenti, ed i telegrafici previo avviso degli uffici del telegrafo cui sono annunziati.

I vaglia militari valgono esclusivamente per pagamenti a sotto-ufficiali, caporali e soldati dell'esercito o dell'armata e loro assimilati, in attività di servizio, compresi quelli addetti a corpi irregolari.

Sono pagabili dai Comandi dei corpi o stabilimenti cui appartengono i destinatari e per eccezione da qualunque ufficio di posta, quando trattisi di uomini di truppa isolati, in viaggio od in licenza.

Tutti gli uffici del Regno, nonchè quelli di Massaua, Asmara, Assab e Keren, e così pure le Collettorie di 1ª classe, partecipano al servizio dei vaglia interni di ogni specie, tranne che le Collettorie non emettono vaglia telegrafici, ma li pagano limitatamente a quelli non eccedenti le L. 100.

Gli uffici della Repubblica di San Marino sono assimilati essi pure agli uffici dell'interno del Regno, limitatamente però ai servizi dei vaglia ordinari e telegrafici.

Gli agenti rurali delle Poste provveduti di cauzione possono essere richiesti di far emettere e di riscuotere vaglia non eccedenti lire 25. Essi rilasciano ricevute provvisorie del denaro o dei titoli loro affidati.

La tassa di emissione dei vaglia ordinari e telegrafici progredisce come segue:

Fino a lire	10	. . . . .	centesimi	10
Oltre a lire	10	fino a lire	25	»	20
»	25	»	50	»	40
»	50	»	75	»	60
»	75	»	100	»	80

aggiungendo successivamente centesimi 20 ogni 100 lire o frazione di 100 lire in più, come meglio appare dalla tabella inserta più sotto.

Le tasse di cui sopra sono ridotte a metà pei vaglia pagabili nel distretto postale dell'ufficio traente.

La tassa dei vaglia militari è di 5 centesimi.

I vaglia da avviarsi per telegrafo nell'interno del Regno sono sottoposti ad una sopratassa fissa di lire 1,20 ciascuno, nella quale sopratassa è compresa la spesa d'invio del telegramma.

Per quelli da e per gli uffici della colonia eritrea la tassa telegrafica è di lire 2 per parola di non più di dieci lettere o per numero di non più di tre cifre, aggiungendo altre due lire nel caso di eccedenza, oltre una tassa fissa di 20 centesimi.

I singoli vaglia ordinari non possono superare i seguenti limiti:

a) Gli uffici del Regno, quelli di Asmara, di Assab e di Keren e quelli della Repubblica di San Marino, possono cambiarne fino a lire 1000 fra loro, e fino a lire 100 colle collettorie;

b) Le collettorie fino a lire 100 fra loro e cogli uffici.

In eccezione alle norme generali, il limite pei vaglia ordinari cambiati coll'ufficio di Massaua è di lire 3000 per tutti gli uffici, fermo rimanendo quello di lire 100 per le collettorie.

I limiti di cui sopra valgono anche pei vaglia telegrafici; tranne per l'ufficio di Massaua, pel quale non si possono eccedere lire 1000.

Per i vaglia militari il limite è di lire 25, indistintamente per gli uffici e per le collettorie.

È ammesso che uno stesso ufficio possa trarre, in uno stesso giorno, più vaglia a favore di un identico destinatario, quando debbano essere spedite somme eccedenti i limiti normali. Le collettorie invece non possono trarne per somme eccedenti il limite loro assegnato. È vietato, tanto agli uffici quanto alle collettorie, di ripartire in più vaglia una somma che possa essere spedita con un vaglia solo.

Riguardo ai vaglia militari è vietato di emetterne nello stesso giorno per oltre lire 25 a favore di una stessa persona.

I vaglia ordinari sono consegnati ai mittenti nell'atto dell'emissione affinchè li mandino ai rispettivi destinatari. I vaglia militari invece sono rimessi direttamente dagli uffici traenti a quelli di destinazione, i quali li consegnano ai Comandi dei rispettivi corpi, pel pagamento ai destinatari.

I vaglia telegrafici infine sono avviati col mezzo del telegrafo per cura dell'Amministrazione postale, e gli uffici telegrafici di destinazione rilasciano titoli nuovi, che rimettono ai destinatari.

Trattandosi di vaglia telegrafici emessi in località non servite dal telegrafo, gli uffici di posta l'inoltrano, coi mezzi più celeri di cui dispongono, ad uno degli uffici telegrafici più vicini, a scelta dei mittenti, per essere avviati a destinazione.

Quando sia invece la località di destinazione che non abbia servizio telegrafico, l'ufficio del telegrafo cui pervengono li fa proseguire ai rispettivi destinatari per posta o per espresso, giusta le indicazioni date dai mittenti. Le spese di espresso vanno a carico dei destinatari, mentre il recapito per posta è gratuito.

I mittenti di vaglia ordinari hanno facoltà di scrivervi a tergo qualunque comunicazione che intendano fare ai destinatari, e possono poi spedirli in buste chiuse od aperte, le quali sono però sottoposte alla tassa delle lettere. Essi vaglia possono essere spediti anche in pieghi di carte manoscritte, nel qual caso sono pareggiate a queste. Non possono invece essere mai sottoposti al trattamento delle stampe.

I mittenti dei vaglia telegrafici hanno pure facoltà di aggiungere qualche parola al testo dei vaglia stessi; pagando però 5 centesimi in più per ogni parola aggiuntavi se per l'interno del Regno, e lire 2 se da o per Massaua, Asmara, Assab e Keren.

L'Amministrazione non assume impegni intorno alle specie di moneta con cui debbano essere pagati i vaglia interni.

Sono ammesse, tanto nelle emissioni quanto nei pagamenti, tutte le valute aventi corso legale, nei limiti fissati dalle leggi.

I vaglia ordinari e telegrafici possono essere ceduti da una persona ad un'altra mediante girata, limitatamente però ad una girata sola per ogni vaglia, quand'anche per effetto della girata stessa debbano esser pagati in un ufficio diverso da quello di destinazione e se non eccedono lire 100 anche in una collettoria di 1ª classe.

Sono pagabili ai destinatari od ai giratari che

giustifichino la propria identità od a loro rappresentanti o mandatari, pure conosciuti.

Il pagamento ne è sospeso quando manchino gli avvisi corrispondenti, quando manchino fondi, quando i vaglia stessi siano errati, quando sieno colpiti da opposizioni e quando sia trascorso il termine della loro validità, che è di due mesi, oltre quello di emissione.

I vaglia militari sono pagabili ai soli destinatari, e per prevenire errori, è utile che vi sia fatta aggiungere l'indicazione della paternità dei destinatari stessi. In ogni caso è indispensabile l'indicazione del corpo cui appartengano o dello stabilimento cui sieno addetti o della nave sulla quale sieno imbarcati.

Ne è sospeso il pagamento quando presentino irregolarità o sia decorso il termine dianzi accennato, che è applicabile anche ad essi.

Qualora debbano essere pagati vaglia ordinari o telegrafici in località diverse da quelle di destinazione, o ne debba essere restituito l'importo ai rispettivi mittenti in località del pari diverse da quelle di destinazione, i vaglia stessi debbono essere presentati all'ufficio di posta affinchè ne richiami gli avvisi.

Senza questi non ne è ammesso il pagamento, tranne in via d'eccezione quando trattisi di persone ben conosciute e solventi.

I vaglia militari invece possono essere pagati e rimborsati da qualunque ufficio di posta.

I vaglia ordinari e telegrafici smarriti possono essere duplicati a favore dei destinatari durante il periodo della rispettiva validità, purchè ne sia fatta domanda dagli stessi destinatari o dai mittenti.

I vaglia duplicati annullano gli originali e possono essere girati al pari di questi.

Non è ammessa invece la duplicazione dei vaglia militari.

La duplicazione è fatta dal Ministero; ma gli uffici possono anticipare il pagamento dell'importo di quei dati vaglia, quando trattisi di destinatari ben conosciuti e solventi.

I vaglia ordinari e telegrafici, originali o duplicati, che non sieno più validi, non possono essere pagati ulteriormente ai destinatari nè rimborsati ai mittenti, se non previa rinnovazione, per opera del Ministero. Se sono presentati in originale sono rinnovati subito, purchè non ne sieno stati emessi dei duplicati; mentre se ne sono smarriti gli originali o se, pur esistendo, risulti che sieno stati duplicati, la rinnovazione ne è ammessa soltanto dopo decorsi quattro mesi, oltre quello di emissione, per aver tempo ad accertare che uno dei due esemplari non sia stato pagato durante il periodo della sua validità.

La rinnovazione ne può essere chiesta dai mittenti, dai destinatari o dai giratari; da questi ultimi però soltanto a condizione che eglino possano presentare i titoli originali, e può essere eseguita a favore degli uni o degli altri sugli uffici che i richiedenti sieno per indicare.

I vaglia ordinari e i telegrafici non riscossi entro un anno, sono rinnovati d'ufficio a favore dei mittenti, senza domanda dei medesimi.

I vaglia militari scaduti sono rinnovati pure d'ufficio, a favore dei mittenti, dopo decorsi solo quattro mesi, oltre quello di emissione.

I nuovi vaglia sono validi a loro volta per altri due mesi, oltre quello nel corso del quale sono rilasciati.

L'importo dei vaglia interni, non pagati entro tre anni dal giorno della emissione, è devoluto all'erario dello Stato.

I vaglia pagati sono custoditi negli archivi del Ministero fino al termine del periodo qui sopra indicato.

Chi abbia bisogno di informazioni può quindi rivolgersi al Ministero medesimo.

Tabella di progressione della tassa dei vaglia ordinari e telegrafici cambiati nell'interno del Regno cogli uffici di Massaua, Asmara, Assab e Keren e con quelli della Repubblica di San Marino.

PROGRESSIONE DELL'IMPORTO DEI VAGLIA	TASSA DEI VAGLIA ordinari	TASSA DEI VAGLIA telegrafici (*a*)
Fino a L. 10	0. 10	1. 30
Oltre » 10 fino a L. 25	0. 20	1. 40
» » 25 » » 50	0. 40	1. 60
» » 50 » » 75	0. 60	1. 80
» » 75 » » 100	0. 80	2. »
» » 100 » » 200	1. »	2. 20
» » 200 » » 300	1. 20	2. 40
» » 300 » » 400	1. 40	2. 60
» » 400 » » 500	1. 60	2. 80
» » 500 » » 600	1. 80	3. »
» » 600 » » 700	2. »	3. 20
» » 700 » » 800	2. 20	3. 40
» » 800 » » 900	2. 40	3. 60
» » 900 » (*b*) 1000	2. 60	3. 80

(*a*) Per quelli cambiati cogli uffici di Massaua, Asmara, Assab e Keren la tassa telegrafica è quella indicata più sopra.

(*b*) Per Massaua si progredisce fino a lire 3000, ma soltanto pei vaglia ordinari, aggiungendo centesimi 20 di tassa ogni 100 lire di maggiore somma o frazione di lire 100. Per lire 3000 la tassa è quindi di lire 6. 60.

2° Delle cartoline-vaglia.

Le cartoline-vaglia servono, in concorrenza coi vaglia ordinari, per commettere pagamenti di somme fino a lire 20 nell'interno del Regno, come pure da e per località fuori di questo ove esistono uffici italiani; ma differiscono dai vaglia medesimi in quanto sono di somme fisse, salvo l'eccezione di cui più sotto, sono riempiute dagli stessi mittenti e debbono essere spedite sciolte, come le cartoline ordinarie.

Le cartoline-vaglia consistono in cartoncini di diversi colori e sono ripartite in nove serie:

a)	senza importo fisso, di colore arancio, colla tassa di				cent.	10
b)	da L.	1,	di colore mattone, colla tassa di		»	10
c)	»	2	»	rosa	»	» 10
d)	»	3	»	verde	»	» 10
e)	»	4	»	celeste-chiaro	»	» 10
f)	»	5	»	giallo	»	» 10
g)	»	6	»	turchino	»	» 15
h)	»	7	»	bruno d'Italia	»	» 15
i)	»	8	»	verde ananas	»	» 15
k)	»	9	»	giallo arancio	»	» 15
l)	»	10	»	bianco	»	» 15
m)	»	15	»	»	»	» 20
n)	»	20	»	»	»	» 25

Le cartoline-vaglia sono vendute esclusivamente dagli uffici di posta e dalle collettorie di 1ª classe

durante l'intiero loro orario. Per l'acquisto si paga, oltre il valore di quelle di somme fisse, la tassa rappresentata dal francobollo impressovi.

Mediante due cartoline al più, si può spedire qualunque somma, da una lira a 20, senza frazioni.

Chi voglia spedire somme inferiori ad una lira, deve far uso di cartoline senza valore fisso (serie *a*), applicandovi sopra a suo luogo tanti francobolli ordinari corrispondenti alla somma che debba far pagare ai destinatari, ma non oltre centesimi 99.

Le cartoline corredate di francobolli possono essere presentate agli uffici postali di partenza affinchè li annullino; dopo di che sono immesse nelle buche o cassette postali. Nulla impedisce però che sieno impostate coi francobolli non annullati.

Dalla data di vendita, risultante dal bollo che deve essere impresso dagli uffici di posta a tergo delle cartoline, decorrono i periodi di validità e di prescrizione delle medesime, che sono identici a quelli dei vaglia.

I mittenti di cartoline-vaglia possono chiederne il recapito per espresso, pagando la sopratassa di centesimi 25.

Possono anche farle sottoporre a raccomandazione, pagando altra tassa di centesimi 25, e se con ricevuta di ritorno centesimi 45.

Le cartoline-vaglia sono distribuite come le altre corrispondenze, ed i rispettivi destinatari debbono recarsi alla posta per riscuoterne l'importo; tranne nelle principali città, ove sono pagate a domicilio per mezzo dei portalettere.

Sono pagabili in qualunque ufficio di posta del Regno e negli uffici italiani fuori di questo, non che in qualunque collettoria di 1ª classe, durante il periodo di due mesi, oltre il mese in cui sono state vendute e colle stesse norme che sono stabilite pei vaglia, ad eccezione della girata, che non è ammessa.

Le cartoline non riscosse dai destinatari e non rimborsate ai mittenti durante il periodo di validità, si rinnovano dal Ministero subito dopo la scadenza, purchè gli interessati presentino le cartoline stesse e non sia trascorso il periodo della perenzione triennale.

È data facoltà al Governo di autorizzare la cessione, per mezzo di girata, dei vaglia postali pagabili in uffici determinati.

Gli è pur data facoltà di mettere in vendita Cartoline-vaglia di somme fisse, non eccedenti lire 20, pagabili alle persone da essere designate dai rispettivi mittenti.

Questi potranno anche scrivervi brevi comunicazioni all'indirizzo dei destinatari medesimi.

Il valore delle Cartoline-vaglia sarà aumentato delle seguenti tasse:

a) per quelle di valore non eccedenti lire 5, centesimi 10;
b) per quelle di valore da L. 5 a L. 10, cent. 15;
c) » » » 10 » 15, » 20;
d) » » » 15 » 20, » 25.

3° Vaglia internazionali.

Vaglia ordinari. — I vaglia internazionali ordinari servono all'invio di somme dall'Italia e dagli Uffici italiani in Africa per i paesi esteri appresso indicati, nonchè per gli Uffici italiani della Tunisia e di Tripoli, e viceversa.

Per l'emissione di tali vaglia, dalla quale sono escluse le collettorie di 1ª classe, si accettano soltanto monete d'oro o scudi d'argento, fatta eccezione per le frazioni di 5 lire, per le quali sono accettate monete divisionarie.

Colle medesime valute si pagano i vaglia in arrivo, pei quali non è ammessa la girata.

I paesi e gli uffici esteri pei quali si possono emettere vaglia, sono i seguenti, comprese la Bosnia e l'Erzegovina e il Sangiaccato di Novi-Bazar.

In *Europa*: l'Austria-Ungheria e il Belgio, la Bulgaria, la Danimarca coll'Islanda e colle Isole Feroë, la Francia col Principato di Monaco, la Germania e l'ufficio germanico di Costantinopoli, la Gran Bretagna coi suoi possedimenti di Malta, Gibilterra, Helgoland e Normand, il Lussemburgo, la Norvegia, i Paesi Bassi (è sospeso il servizio col Portogallo, le Isole Azzorre e di Madera), la Romania, la Svezia e la Svizzera. Turchia (uffici austriaci di Costantinopoli, Beyrouth, Salonicco, Smirne e Adrianopoli), (uffici francesi di Costantinopoli, Beyrouth, Salonicco e Smirne), (ufficio germanico di Costantinopoli).

In *Africa*: l'ufficio francese di Tangeri (Marocco), Congo, l'Algeria, la Reggenza di Tunisi, l'Egitto colle città di Wadi-Halfa e di Souakim e le colonie inglesi. Zanzibar (ufficio francese), Africa orientale sotto il protettorato germanico.

In *America*: gli Stati Uniti dell'America Settentrionale, le Antille Danesi, Antille Neerlandesi, Guiana Neerlandese detta anche *Surinam*, le tre Repubbliche Argentina, del Chilì e del Salvador, il Canadà e gli altri possedimenti inglesi, coll'ufficio inglese di Panama, Giappone.

In *Asia*: gli uffici austriaci di Beyrouth e di Smirne, i possedimenti inglesi, nonchè le Indie Orientali Inglesi e Neerlandesi, Siam. Agenzia Germanica di Tientsin (China), Shang-Haï (China), Possedimenti portoghesi nell'Ino.

Australia: Colonia Britannica della Nuova Galles del Sud e colla Colonia Britannica di Vittoria.

Il limite delle somme che si possono spedire con ciascun vaglia è di lire 500, fatta eccezione per quelli diretti in Egitto e negli uffici italiani della Tunisia e di Tripoli, il cui limite è di lire 1000, per la Gran Bretagna, l'Irlanda, le colonie e possedimenti inglesi, tranne il Canadà e le Indie Orientali, il cui limite è di lire 252. Per le Indie Orientali Inglesi il limite è di lire 504.

La tassa dei vaglia diretti negli uffici italiani della Tunisia e di Tripoli, è uguale a quella dei vaglia ordinari interni. Quella dei vaglia diretti in tutti gli altri paesi ed uffici, è di centesimi 25 ogni lire 25 o frazione di lire 25.

I vaglia internazionali non si consegnano ai mittenti, ma si spediscono a destinazione dagli uffici traenti. I mittenti hanno facoltà di aggiungere, senza spesa, comunicazioni private a tergo delle cedolette dei vaglia, e possono ottenere un avviso con cui sia loro notificata la data del pagamento del vaglia, pagando la tassa di centesimi 25.

Queste due facoltà non sono però consentite pei vaglia diretti a Malta, nel Regno Unito della Gran Bretagna e dell'Irlanda, nelle colonie e nei possedimenti inglesi ed all'ufficio inglese di Panama, nelle Indie Orientali Inglesi e Neerlandesi, negli Stati Uniti dell'America Settentrionale, nel Canadà e nel Giappone.

Per alcuni paesi è ammesso il recapito per espresso, con sopratassa di 50 cent.

I vaglia internazionali sono validi per due mesi oltre il mese di emissione, fatta eccezione per quelli cambiati colle Antille Danesi, Neerlandesi, colla Guiana Neerlandese (*Surinam*), colle tre Repubbliche, Argentina, del Chilì e del Salvador, colle Indie Neerlandesi, col Regno di Siam, i quali invece sono validi per sei mesi oltre quello in cui sono emessi.

Al pagamento dei vaglia smarriti prima della scadenza e di quelli non riscossi durante la validità, si provvede mediante duplicazione o rinnovazione con o senza tassa a seconda delle condizioni vigenti coi diversi paesi, purchè non sia trascorsa l'epoca della prescrizione, che pei vaglia emessi in Italia è di tre anni dal giorno del rilascio, e per quelli emessi all'estero varia a seconda dell'Amministrazione speditrice.

Vaglia telegrafici. — Gli uffici situati nel Regno sono autorizzati al cambio dei vaglia internazionali telegrafici coi seguenti Stati esteri:

In *Europa*: coll'Austria-Ungheria, Belgio, Bulgaria, Danimarca, Norvegia, Rumania, Svezia, Francia, Germania, Lussemburgo, Paesi Bassi (provvisoriamente è sospeso il servizio col Portogallo) e Svizzera.

In *Africa*: coll'Algeria, colla Reggenza di Tunisi e coll'Egitto.

Il limite delle somme che si possono spedire con ciascun vaglia telegrafico è uguale a quello stabilito pei vaglia ordinari, cioè lire 500. È fatta eccezione per l'Egitto pel quale il limite dei vaglia è di lire 1000.

La tassa postale è pure uguale a quella dei vaglia ordinari, cioè centesimi 25 ogni 25 lire o frazione di 25 lire.

La tassa telegrafica invece è commisurata al numero delle parole e dei segni di cui risulta composto il telegramma, ed in base alle tariffe di ciascun paese estero, di cui sono provvisti gli uffici di posta.

I mittenti hanno facoltà di aggiungere al testo dei vaglia qualunque comunicazione pel destinatario, pagando la tassa stabilita per ogni parola e per ogni segno.

Vaglia consolari. — Alcuni consolati italiani all'estero sono autorizzati a ricevere somme di denaro per essere pagate mediante vaglia a persone dimoranti nel Regno e nelle località dell'Africa provviste d'ufficio postale italiano.

Questi vaglia sono emessi dal Ministero all'ordine dei consoli, i quali li girano a favore delle persone cui debbono essere pagati, assegnando l'ufficio di destinazione. Il pagamento può aver luogo soltanto previo avviso del Ministero, il quale, a richiesta degli interessati, può autorizzare il pagamento in altro ufficio.

I vaglia consolari sono di somme fisse da lire 1, 2, 5, 10, 20, 50, 100, 200 e 500.

La tassa è regolata come segue: centesimi 20 ogni lire 10 o frazione di lire 10 pei vaglia rilasciati nei consolati stabiliti in Europa e negli scali del Mediterraneo e del Mar Nero; centesimi 30 per ogni lire 10 o frazione di lire 10 pei vaglia rilasciati negli altri consolati.

I vaglia sono validi per sei mesi oltre quello in cui sono rilasciati dai consoli.

I vaglia smarriti possono essere duplicati prima della scadenza, e la relativa domanda è esente da tassa.

I vaglia non riscossi durante il periodo di validità possono essere rinnovati in esenzione di tassa, soltanto però dopo che siano trascorsi otto mesi, oltre quello in cui furono rilasciati dai consoli.

Trascorsi tre anni dalla data del rilascio, l'importo dei vaglia consolari non riscossi è devoluto all'erario dello Stato.

4° Riscossioni per conto di terzi.

È affidato all'Amministrazione delle Poste l'incarico di fare *riscossioni per conto di terzi* su titoli da essi presentati, nei modi, con le norme e nei limiti che saranno determinati dal Regolamento.

L'importo del titolo a riscuotersi è fissato in L. 1000, tranne per l'interno e per la Francia che può raggiungere le L. 2000.

Per l'invio e la riscossione dei titoli debbono essere pagate:

a) le tasse di francatura e raccomandazione dei titoli stessi in partenza;

b) un diritto di riscossione di centesimi 10 per titolo;

c) la tassa dei vaglia postali per la spedizione delle somme riscosse.

Le tasse di cui alla lettera *a* sono pagate nell'atto della consegna dei titoli; quelle di cui alle lettere *b* e *c* sono prelevate dalle somme riscosse.

I titoli non riscossi, insieme agli atti di protesto, sono rimandati gratuitamente.

L'Amministrazione delle Poste è responsabile delle somme che riscuote; non assume invece responsabilità per eventuali ritardi nella presentazione dei titoli, nè per mancata riscossione dei medesimi.

Nel caso di perdita di pieghi, contenenti titoli da riscuotere, corrisponde ai rispettivi proprietari, salvo il caso di forza maggiore, una indennità di lire 25.

L'Amministrazione stessa consegna, sopra domanda dei mittenti, i titoli non pagati a persone di loro fiducia o ad un ufficiale competente a levarne il protesto.

Dopo tale consegna resterà esonerata da ogni responsabilità ed obbligo ulteriore, salvo le disposizioni più sopra descritte.

5° Libretti di ricognizione personale.

L'Amministrazione delle Poste è autorizzata a rilasciare *libretti di ricognizione personale*, ai cui titolari possono essere pagati senza altre cautele, vaglia di qualunque specie e fatti rimborsi sopra libretti di risparmio o titoli di credito loro intestati e possono essere consegnati pacchi postali ed oggetti raccomandati od assicurati loro diretti. Possono infine essere eseguite con loro quietanza tutte le altre operazioni postali, per le quali occorra accertare l'identità del richiedente.

Cessa ogni responsabilità dell'Amministrazione pei pagamenti, le consegne e le altre operazioni fatte col ritiro di cedolette firmate dai titolari di libretti intestati a quelle date persone e staccate dai libretti medesimi.

Per la consegna delle lettere ordinarie *ferme in posta* basta la sola presentazione dei libretti, senza che l'ufficio ne stacchi veruna cedoletta.

I libretti sono distinti con un numero progressivo e contengono dieci biglietti cadauno.

I biglietti non possono essere rilasciati separatamente, ma a libretti e contro ricevuta dell'interessato o di uno speciale procuratore.

Il prezzo di ogni libretto è di centesimi 50.

PACCHI POSTALI (Tariffa interna).

	Limiti di peso	Tasse generali di trasporto	Sopratasse per i pacchi ingombranti (2)	Sopratasse per i pacchi con dichiarazione di valore (4)	Sopratasse per i pacchi con assegno (4)	Limiti degli importi delle assicurazioni e degli assegni	Tariffa speciale per i recipienti vuoti di ritorno non ingombranti	Tariffa speciale per i recipienti vuoti di ritorno ingombranti
Pacchi diretti fuori del distretto dell'ufizio d'impostazione	fino a 3 kg.	cent. 60	cent. 30	cent. 10 ogni 300 lire o frazione di 300 lire	cent. 25	L. 1000 (5)	cent. 25	cent. 40
	da 3 a 5 kg.	L. 1 (1)	cent. 50					
Pacchi circolanti nell'interno del distretto dell'ufizio d'impostaz.	fino a 3 kg.	cent. 30	cent. 15	cent. 5 ogni 300 lire o frazione di 300 lire	cent. 15	L. 1000 (5)	cent. 15	cent. 20
	da 3 a 5 kg	cent. 50	cent. 25					

AVVERTENZA. — È ammessa la spedizione senza francatura di pacchi postali ordinari o con dichiarazione di valore, ma senza assegni, la cui tassa debba far carico ai rispettivi destinatari. Quest'agevolezza è però limitata ai pacchi circolanti nell'interno del Regno e nei rapporti cogli ufizi della Repubblica di San Marino e dell'Eritrea, non che cogli ufizi italiani all'estero, che siano spediti da persone note e non contengano oggetti di troppo facile deperimento. Sono denominati **pacchi con porto assegnato.** Le relative tasse, in centesimi di dieci centesimi, fanno carico ai rispettivi destinatari.

PRINCIPALI NORME (a)

§ 1. **Estensione del servizio.** — E' ammessa la circolazione di pacchi fra gli ufizi postali dell'interno del Regno, e fra essi e quelli della maggior parte dei paesi stranieri. Le condizioni risultano dalle tariffe che precedono e dalle istruzioni che seguono.

Lo scambio di pacchi ingombranti e di recipienti vuoti con trattamento di favore è limitato all'interno del Regno.

Sono pareggiati agli ufizi dell'interno del Regno quelli della Colonia Eritrea, gli ufizi italiani nella Tunisia e nella Tripolitania e quelli della Repubblica di S. Marino.

§ 2. **Peso, dimensioni e volume dei pacchi.** — I limiti di peso sono indicati nelle tariffe. Le dimensioni massime non possono eccedere 60 centimetri per lato; fatta eccezione nel servizio interno per i pacchi ingombranti, le cui dimensioni possono giungere a metri 1,50 pure per lato.

Nel servizio interno non è determinato verun minimo o massimo pel volume dei pacchi in genere.

Nel servizio estero esiste un massimo di volume nei rapporti con taluni paesi, come è indicato nella tariffa.

§ 3. **Pacchi con valore dichiarato.** — Le dichiarazioni di valore debbono essere scritte sopra l'indirizzo dei pacchi con la formula: *Valore dichiarato lire... cent...* Trattandosi di pacchi diretti all'estero, la formula deve essere: *Valeur declarée francs... cents....*

§ 4. **Pacchi con assegni.** — L'importo degli assegni deve essere pure indicato sopra l'indirizzo dei pacchi colla formula: *Assegno lire... cent....* oppure: *Remboursement francs... cents...* per l'estero.

§ 5. **Assicurazione ed assegni simultanei.** — Uno stesso pacco può essere assicurato e gravato pure di assegno nel servizio interno e nel cambio coi paesi, che ammettono amendue questi modi di trasmissione. Tali pacchi sono sottoposti alla triplice tassa di francatura, di assicurazione e di assegno.

L'assicurazione e l'assegno per uno stesso pacco possono essere di somme differenti.

§ 6. **Pacchi per espresso.** — Il servizio dei pacchi per espresso non è ammesso per l'interno del Regno. E' ammesso, invece, mediante pagamento anticipato per parte dei mittenti di una sopratassa di cent. 50, pei pacchi diretti nell'Austria-Ungheria, nel Belgio, nella Francia continentale, nella Germania, nel Lussemburgo, nei Paesi Bassi, nel Siam e nella Svizzera.

---

(1) I pacchi cambiati cogli ufizi di Ghinda, Asmara e di Keren sono sottoposti rispettivamente ad una sopratassa di cent. 10, 20 e 40, se non eccedono il peso di 3 kg. e ad una sopratassa doppia, se lo eccedono. Tali sopratasse sono fatte pagare dai mittenti per quelli in partenza dai detti ufizi e dai destinatari per quelli in arrivo negli ufizi stessi.

(2) Sono considerati **ingombranti** i pacchi che eccedano in qualche lato la dimensione di centimetri 60, senza superare quella di metri 1,50. In questa categoria vanno pure compresi i pacchi di qualsiasi dimensione, che esigano nel trasporto cure speciali, cioè le piante, gli arbusti, le ruote, le gabbie, le sedie, e simili, quelli con l'indicazione **fragile** o che contengano animali vivi, chiusi in ceste o gabbie.

(3) Non sono ammessi pacchi con dichiarazione di valore a destinazione di Ghinda, Asmara e Keren.

(4) La tassa è pagata una sola volta, quando lo stesso mittente spedisca contemporaneamente più pacchi ad uno stesso destinatario, tutti gravati di assegni

(5) Pei pacchi da o per località servite da collettorie di prima classe tali limiti sono ridotti a L. 100: per quelli da e per località servite da collettorie di seconda classe sono ridotti a L. 50.

(a) A chi interessa avere tutte le norme consigliamo l'acquisto dell'*Indicatore ufficiale* dei Fratelli Pozzi.

PACCHI POSTALI (Tariffa per l'Estero).

PAESI DI DESTINAZIONE	LIMITI assegno	LIMITI dichiarazione valore	LIMITI volume (in decim. cubi)	LIMITI peso	TASSE trasporto	TASSE assicuraz. ogni 300 lire	dichiarazioni in dogana
1	2	3	4	5	6	7	8
	Lire	Lire		kg.	L. c.	cent	
Argentina (Repubblica)	....	....	20	5	3 »	..	2
Austria-Ungheria	500	1000	..	5	1 25	10	2
Belgio (via di Francia)	500	500	..	5	1 75	25	3
Id. (via di Svizzera)	1000	1000	..	5	2 25	25	3
Belucistan (solo per Guadur)	Come l'India inglese						
Bulgaria	....	....	..	3	2 50	..	3
Chili	....	....	20	5	5 25	..	3
Cina (limitatamente alle località ove esistono ufizi postali europei)	Tasse e condizioni diverse						
Colombia	....	....	20	5	4 50	..	3
Congo (Stato libero del)	....	....	20	5	3 75	..	3
Costarica	....	....	..	5	4 25	..	2
Danimarca (con le Feroë e l'Islanda)	500	1000	..	5	2 25	25	2
Id. Antille danesi (via di Francia)	....	....	20	5	3 75	..	2
Id. id. (via Svizzera)	....	....	..	5	4 25	..	2
Egitto	500	1000	20	5	1 75	20	1
Francia (Continentale)	500	500	..	5	1 25	10	1
Id. (Corsica)	....	....	..	5	1 75	..	1
Id. (Algeria)	....	....	25	5	1 75	..	1
Id. (colonie)	Tasse e condizioni diverse						
Germania	500	1000	..	5	1 75	25	2
Id. (Protettorati)	Tasse e condizioni diverse						
Gran Bretagna (via di Francia)	....	....	20	5	2 75	..	2
Id. (via di Svizzera)	....	1000	20	5	3 35	25	2
Id. colonie: Gibilterra	....	1000	20	5	diverse		2
Malta	....	....	20	3	1 75	..	1
Canadà	....	....	20	1	4 25	..	2
Id.	....	....	20	3	7 »	..	2
Cipro	....	....	20	5	2 75	..	2
India inglese	....	....	20	5	(*)	..	1
Australasia	....	....	20	5	diverse		2
altre colonie	Tasse e condizioni diverse						
Grecia	....	....	20	3	1 75	..	1
Liberia	....	....	..	5	4 50	..	2
Marocco (Tangeri via di Francia)	....	....	20	5	2 25	..	2
Id. (Tangeri ed altre località, via di Svizzera)	....	....	..	5	3 25	..	2
Mascate	Come l'India inglese						
Messico (via di Francia)	....	....	20	5	3 75	..	2
Id. (via di Svizzera)	....	....	20	5	5 »	..	2
Montenegro	....	1000	..	5	2 »	35	»
Norvegia	500	1000	..	5	3 25	25	2
Orange	....	....	20	3	diverse		2
Paesi Bassi	1000	1000	..	5	2 25	25	3
Id Indie orientali neerlandesi	....	....	20	5	5 »	..	2
Persia (ufizi persiani)	....	....	20	3	9 75	..	2
Id. (ufizi anglo-indiani)	Come l'India inglese						
Portogallo (continentale — via di Francia)	....	....	20	3	2 50	..	4
Id. (continentale — via di Svizzera)	....	500	..	3	3 50	35	2
Id. Madera (via di Svizzera)	....	500	..	3	3 50	35	2
Id. id. (altre vie)	Tasse e condizioni diverse						
Id. Azzorre	....	500	..	3	4 50	45	2
Id. India portoghese	Come l'India inglese						
Id. Macao (Cina)	Come la Cina						
Romania	500	500	..	5	2 »	25	2
San Salvador	....	....	20	5	4 50	..	2
Sarawak (Isola Borneo)	....	....	20	1	4 50	..	2
Sarawak (Isola Borneo)	....	....	20	3	7 50	..	2
Serbia	....	....	20	5	2 »	25	2
Siam	....	....	20	5	6 50	..	2
Spagna	....	....	20	3	2 »	..	3
Svezia	500	1000	..	3	3 25	25	2
Svizzera	500	1000	..	5	1 25	10	1
Transvaal	....	....	20	3	diverse		2
Tripoli di Barberia (ufizio italiano)	Come per l'interno						1
Tunisia (Tunisi, Goletta e Susa)	Come per l'interno						1
Id. (altre località)	....	....	25	5	1 75	..	1
Turchia (limitatamente alle località ove esistono ufizi austriaci, via Brindisi)	....	1000	..	5	1 75	20	1
Id. id. (via Austria)	....	1000	..	5	2 75	35	2
Id. (limitatamente alle località ove esistono ufizi francesi)	....	....	20	5	2 75	..	2
Id. Bagdad e Bassorah	Come l'India inglese						
Id. Diedda	....	....	20	5	3 25	..	1
Uruguay	....	....	..	5	3 »	..	2
Zanzibar (ufizio anglo-indiano)	Come l'India inglese						

(*) Per il primo mezzo chilogramma lire 2,25. In seguito una lira per mezzo chilogramma o frazione.

(*Vedi retro le Avvertenze*).

Tariffa per l'Estero.

AVVERTENZE. — Alle tasse indicate nelle colonne 6 e 7 si aggiungono:

a) Centesimi 10 ogni 10 lire o frazione di 10 lire pei pacchi gravati di assegni, con un minimo di centesimi 20, quando l'importo dell'assegno sia inferiore a lire 20.

b) Centesimi 50 pei pacchi da recapitarsi per espresso diretti nell'Austria-Ungheria, nel Belgio, nella Francia continentale, in Germania, nel Lussemburgo, nei Paesi Bassi, nel Siam e nella Svizzera.

Quando qualche colonna della tariffa è in bianco, s'intende che nei rapporti con quel dato paese non sono ammessi pacchi con dichiarazione di valore o con assegno, o che non esiste limite di volume.

Per la francatura di pacchi diretti in paesi pei quali sono indicate **tasse e condizioni diverse** è necessario ricorrere per maggiori notizie all'*Indicatore postale e telegrafico*, che trovasi visibile in tutti gli stabilimenti postali.

Sopra l'indirizzo di tali pacchi deve essere scritta in grossi caratteri la parola *Exprès*, sottolineata con matita di colore.

Tariffa speciale comune N. 11 — G. V.

in servizio interno delle Reti Mediterranea ed Adriatica e cumulativo fra le Reti Mediterranea, Adriatica e Sicula.

Pacchi del peso fino a 10 chilogrammi.

SPEDIZIONI CON AFFRANCAZIONE OBBLIGATORIA.

ZONE DI PERCORRENZA	PACCHI DEL PESO		
	Fino a 4 kg.	Oltre 4 a 7 kg.	Oltre 7 a 10 kg.
	Prezzi per ogni pacco		
Fino a 200 chilometri	0.40	0.60	2.70
Da 201 a 500 chilometri	0.60	0.90	1.20
Oltre 500 chilometri	1.00	1.50	2.00

CONDIZIONI

1ª I prezzi di questa tariffa non sono applicabili ai pacchi contenenti numerario, carte valori, oggetti preziosi (compresevi le merci assicurate), seme bachi, oggetti d'arte e di collezione, merletti, pizzi, animali vivi; ed in generale alle merci che in qualche maniera possono danneggiarne altre insieme alle quali fossero caricate.

2ª I pacchi devono essere ben condizionati, ed ogni pacco non può avere alcuna dimensione superiore a metri 1,50, nè eccedere in volume metri cubi 0,200.

3ª Per ottenere l'applicazione di questa tariffa, il mittente deve pagare a partenza il prezzo di trasporto e presentare una richiesta di spedizione conforme al modello appositamente stabilito.

4ª La consegna a domicilio è obbligatoria in tutte quelle località dove, esistendo tale servizio, la relativa tassa non sia superiore a centesimi 15 per ogni pacco.

5ª In caso di perdita od avaria, l'avente diritto non può pretendere un indennizzo superiore a L. 5 per chilogramma e l'Amministrazione ferroviaria ha sempre il diritto di liquidare le indennità in ragione del prezzo degli oggetti in comune commercio al luogo di partenza, ove questo sia inferiore.

NB. In aggiunta ai prezzi della tariffa si devono riscuotere Cent. 20 per le spedizioni da o per stazioni di linee di Colico-Chiavenna e Colico-Sondrio destinate o provenienti da stazioni Adriatiche, Mediterranee e Sicule in transito sul lago di Como.

CASSE POSTALI DI RISPARMIO

§ 1. — *Uffici autorizzati al servizio.*

Tutti gli uffici di posta del Regno, quelli di Massaua, di Asmara, di Assab e di Keren e l'ufficio italiano di Tunisi, operano come succursali della Cassa di risparmio centrale, istituita colla Legge del 27 maggio 1875, n. 2779, sotto la guarentigia dello Stato.

Le collettorie di 1ª classe possono essere utilizzate come intermediarie fra il pubblico e gli uffici di posta, tanto per depositi, quanto per rimborsi, nel limite di lire 100 per operazione; ma non hanno facoltà di emettere libretti.

§ 2. — *Libretti di risparmio.*

I libretti sono provveduti gratuitamente.

Quando sieno esauriti, l'ufficio postale cui sono presentati o rimessi per mezzo di una collettoria, li rinnova del pari gratuitamente.

Una stessa persona od uno stesso ente non possono possederne più di uno in proprio nome; tranne nel caso di persone che agiscano in più qualità, o di enti che abbiano più gestioni distinte.

Ne possono essere intestati semplicemente in nome di una o di più persone, od in un nome di una o di più persone rappresentate da altre, od in nome di una data persona come agente per conto altrui, od in nome di enti di qualsiasi specie.

I libretti non sono soggetti a sequestri od a pignoramenti per veruna ragione, nè possono essere vincolati. Possono essere però dati in pegno.

Se vanno smarriti, possono essere duplicati, mediante autorizzazione del Ministero, previe le prescritte pubblicazioni ed il pagamento della tassa di una lira; onde chi ne riceva in pegno deve informarne il Ministero affinchè non ne emetta dei duplicati.

§ 3. — *Conti correnti e loro trasferimenti da un ufficio ad un altro.*

Il Ministero tiene un conto corrente col titolare di ciascun libretto. Uguale conto è tenuto dall'ufficio che ha emesso il libretto medesimo, e può essere trasferito da un ufficio ad un altro a richiesta del titolare predetto o di altra persona che ne faccia domanda in nome di lui, purchè presenti esso libretto.

I trasferimenti possono essere chiesti anche telegraficamente, ma la spesa dei telegrammi fa carico ai richiedenti.

§ 4. — *Facoltà di fare depositi in nome proprio o di altri.*

Qualunque persona può fare depositi in nome proprio o per conto di altre persone, di enti morali, di società, ecc.

§ 5. — *Emissione di libretti.*

Nell'atto del primo deposito l'ufficio di posta emette il libretto in nome della persona o dell'ente per cui conto è fatto il deposito stesso, giusta la dichiarazione scritta o verbale del depositante e glielo consegna o glielo fa consegnare per mezzo della collettoria che abbia ricevuto esso deposito.

Il depositante deve firmare il libretto nel frontespizio, se sa e può scrivere, e deve accertarsi che sia regolare nella serie delle cedole pei rimborsi.

§ 6. — *Depositi successivi sui libretti già in corso.*

Allorquando un dato libretto sia stato emesso a richiesta di una persona per conto di un'altra, il suo titolare deve aggiungervi successivamente la propria firma a suo luogo e farla convalidare da un ufficiale di posta. Tali firme hanno per oggetto di facilitare i rimborsi.

I depositi successivi, da essere inscritti sui libretti già in corso, possono essere fatti dalle stesse o da altre persone negli uffici che abbiano rilasciato i libretti medesimi od in altri e, se non eccedenti lire 100, anche in qualunque collettoria.

§ 7. — *Limite dell'importare dei depositi.*

Ciascun deposito non può essere inferiore ad una lira.

Dal giorno del primo deposito fino al 31 dicembre di quel dato anno, il credito finale di ciascun libretto, cioè la differenza fra i depositi e i rimborsi, non può superare lire 1000.

In ciascuno degli anni successivi può aumentare di uguale somma e non di più, non compresi nell'aumento gl'interessi e gli utili capitalizzati.

§ 8. — *Ricevute dei depositi fatti negli uffici di posta.*

Gli uffici di posta rilasciano ricevuta dei singoli depositi.

Le collettorie rilasciano invece ricevute provvisorie, staccate da libri a matrice; salvo a rimettere entro tre giorni ai depositanti i libretti e le ricevute definitive, ritirando quelle provvisorie.

Chi fa depositi direttamente in un ufficio deve firmare, se sa e può scrivere, i vaglia, coi quali l'ufficio stesso partecipa i singoli depositi al Ministero.

§ 9. — *Conferma dei depositi per opera del Ministero.*

I depositi di somme superiori a lire 10 debbono essere poi confermati dal Ministero entro quindici giorni dalla data di essi.

I titolari dei libretti debbono chiedere le dichiarazioni di conferma mancanti e respingere le irregolari, ripetendo all'occorrenza i propri reclami ogni quindicina, finchè non le abbiano ottenute in perfetta regola.

I reclami possono essere fatti direttamente con lettere o con modelli provveduti dagli uffici di posta, oppure per mezzo dei Sindaci, dei Pretori o dei Comandanti dei carabinieri. Debbono essere indirizzate al Ministero delle poste e dei telegrafi (servizio dei risparmi) a Roma.

§ 10. — *Franchigia postale pel carteggio fra i titolari dei libretti ed il Ministero.*

Tanto i reclami, quanto le altre comunicazioni che i titolari dei libretti debbano fare al Ministero predetto, hanno corso senza tassa.

I titolari stessi possono esigerne eziandio la raccomandazione gratuita, ritirandone ricevuta

§ 11. — *Depositi mediante francobolli.*

Per agevolare il risparmio a chi non possa disporre di una lira per volta, sono ammessi depositi di una lira ciascuno mediante francobolli da 5 o da 10 centesimi, da applicarsi su appositi cartellini, che sono distribuiti gratuitamente da tutti gli uffici e dalle collettorie postali. Tali cartellini sono poi accettati come danaro da essi uffici o da esse collettorie quando sono loro presentati riempiuti di francobolli, ed il relativo importare è convertito in depositi, che sono inscritti su libretti di nuova emissione o sono aggiunti su libretti già in corso, a seconda dei casi.

Sullo stesso libretto non può essere però inscritto più di uno di questi depositi per settimana.

§ 12. — *Depositi mediante cedole del Debito pubblico.*

Sono ammessi eziandio depositi mediante cedole scadute di rendita consolidata del Debito pubblico, al portatore o mista, al 3 od al 5 per cento, il cui importare netto è considerato come denaro.

La facoltà di accettare depositi in tale modo è però riservata agli uffici stabiliti fuori dei capiluoghi di provincia, compresi le collettorie.

§ 13. — *Interesse annuale e sua decorrenza.*

Sulle somme depositate è corrisposto un interesse annuale netto del 3,25 per cento. Qualora il saggio ne sia successivamente mutato, l'Amministrazione ne darà avviso al pubblico.

L'interesse sui depositi fatti dall'1 al 15 di ogni mese comincia a decorrere dal giorno 16; su quelli fatti dal 16 in poi comincia a decorrere dal primo giorno del mese successivo.

I titolari dei libretti partecipano inoltre al riparto degli utili della Cassa, che può essere fatto in fine di ogni quinquennio, in proporzione degli interessi maturati durante il quinquennio stesso sui loro libretti.

Pei primi due quinquenni (1876-80, 1880-85) tale riporto fu dell'8 per cento dell'importare degli interessi stessi.

§ 14. — *Capitalizzazione degli interessi e degli utili.*

Gli interessi di ogni anno e gli utili ripartiti si capitalizzano col primo giorno dell'anno successivo e diventano essi pure fruttiferi.

Qualora il credito di un libretto giunga a superare lire 2000, non comprendendo in tale somma gl'interessi capitalizzati e gli utili ripartiti, l'eccedenza rimane infruttifera; ma il frutto sul capitale fino alla somma preindicata di lire 2000, il rifrutto degli interessi e degli utili e la partecipazione agli utili successivi proseguono senza interruzione e senza limite.

§ 15. — *Inscrizione degl'interessi e degli utili sui libretti.*

Gli interessi scaduti e gli utili sono inscritti sui libretti per opera del Ministero. A tale oggetto i titolari debbono comunicargli i propri libretti una volta l'anno, o direttamente o per mezzo di un ufficio di posta o di una collettoria, che ne danno ricevuta.

I libretti sono restituiti al più tardi entro quindici giorni, ed i rispettivi titolari debbono ritirarli subito, restituendo le ricevute.

Qualunque sia la data dell'iscrizione sui libretti degl'interessi e degli utili, le relative somme sono a loro volta fruttifere dal 1° gennaio dell'anno o del quinquennio che seguono quelli cui si riferiscono.

Mentre i libretti si trovano presso il Ministero od in viaggio, i titolari di essi possono fare nuovi depositi e possono del pari ritirare rimborsi, mediante quietanze provvisorie, da regolarizzarsi al ritorno dei libretti medesimi, purchè si presentino agli uffizi cui li abbiano consegnati, e questi posseggano i conti corrispondenti. Tale facoltà però non è estesa ai libretti consegnati alle collettorie.

§ 16. — *Norme generali intorno ai rimborsi.*

I libretti di risparmio sono personali. Le somme inscrittevi non possono quindi essere rimborsate, tranne a richiesta dei rispettivi titolari o di chi li rappresenti legittimamente.

È permesso anche ai minorenni ed alle donne maritate di ritirare rimborsi sui propri libretti, tranne nel caso di opposizione per parte dei rispettivi genitori, tutori o mariti.

§ 17. — *Quietanza delle somme rimborsate.*

Nessun rimborso può essere fatto senza l'esibizione dei libretti, salvo il disposto dell'ultimo capoverso del § 15, e la giustificazione dell'identità personale dei richiedenti.

Le quietanze delle somme rimborsate si rilasciano sulle cedole aderenti ai libretti, le quali debbono essere staccate per ordine di numero.

§ 18. — *Accertamento dell'identità dei titolari dei libretti.*

L'identità del titolare di un libretto si ha per giustificata, purchè la sua firma per quietanza della somma che ritira corrisponda perfettamente a quella da lui apposta nel frontespizio del libretto medesimo. Se la firma manca, o se non concorda in modo non dubbio, l'identità del titolare dev'essere giustificata altrimenti.

I rappresentanti di enti morali, di società e simili, debbono giustificare inoltre la propria qualità ed il diritto che abbiano di ritirare i rimborsi che domandano.

§ 19. — *Facoltà di ritirare rimborsi in qualunque ufficio. Termini vigenti.*

I rimborsi possono essere ritirati in qualunque ufficio di posta, purchè questo possegga i conti corrispondenti a quei dati libretti, oppure il titolare del libretto sia conosciuto o possa presentare garanzia e, quando non superino L. 100, anche in qualunque collettoria.

I rimborsi sono fatti per regola a vista, quantunque l'Amministrazione abbia diritto di lasciare decorrere i seguenti termini dal giorno della domanda a quello della esecuzione:

Fino a L. 100 giorni dieci;
Da L. 100 » » 200 » venti;
» » 200 » » 1000 » trenta;
Oltre » 1000 » sessanta.

§ 20. — *Cessazione degli interessi sulle somme rimborsate.*

L'interesse sulle somme rimborsate cessa dal primo giorno della quindicina nel corso della quale sono fatti i singoli rimborsi.

§ 21. — *Estinzione dei libretti.*

È permesso di ritirare tutto il capitale, lasciando aperti i libretti per i soli interessi. Chi vuol ritirare anche questi, deve farne domanda in un ufficio di posta ed attenderne la liquidazione dal Ministero

§ 22. — *Cessioni.*

I titolari dei libretti possono cederne la proprietà a terze persone, mediante la semplice consegna dei libretti stessi, colla prima cedoletta in bianco, quietanzata e munita di apposita dichiarazione a tergo. La cessione è valida purchè la firma apposta sulla cedola concordi con quella risultante dal foglio del frontespizio. Se questa manca, la cessione dev'essere fatta per atto pubblico o per scrittura privata autenticata da notaio.

I libretti stati ceduti da una persona ad un'altra debbono essere rimessi al Ministero, che ne cambia l'intestazione o li fa rinnovare.

§ 23. — *Dell'acquisto di rendita del Debito pubblico.*

I titolari dei libretti hanno diritto che l'Amministrazione delle poste acquisti per loro conto rendita del Debito pubblico (consolidato al 3 od al 5 per cento) nel limite del loro credito.

L'Amministrazione s'incarica anche di far convertire i titoli che acquista in certificati di rendita mista o di rendita nominativa, e di far sottoporre contemporaneamente questi ultimi a vincoli ipotecari.

Tali servizi sono prestati gratuitamente mediante il semplice rimborso del prezzo della rendita e delle spese effettive.

§ 24. — *Dei depositi nella Cassa dei depositi e prestiti.*

L'Amministrazione postale s'incarica eziandio di fare depositi, liberi o vincolati, nella Cassa dei depositi e prestiti per conto dei titolari di libretti, nel limite del loro credito, su domande dei titolari stessi, che debbono essere presentati ad un ufficio di posta.

§ 25. — *Della riscossione d'interessi su titoli nominativi del Debito pubblico.*

I titolari di libretti possono inoltre affidare alla Amministrazione delle poste la riscossione per loro conto degl'interessi semestrali su certificati di rendita nominativa del Debito pubblico (consolidato al 3 od al 5 per cento), comunque intestati, che sieno esigibili fuori delle località dove risiedono, sulla semplice esibizione dei certificati medesimi.

Sono però ammessi anche certificati sottoposti a vincoli di usufrutto vitalizio od a tempo determinato, purchè, assieme ai certificati medesimi, sieno presentate, quando occorra, attestazioni regolari comprovanti l'esistenza in vita degli usufruttuari.

Chi voglia valersi della posta per la riscossione d'interessi, deve consegnare di volta in volta ad un ufficio o ad una collettoria il proprio libretto coi certificati sui quali sieno da riscuotere rate d'interessi già scadute o d'imminente scadenza. L'ufficio o la collettoria ne danno ricevuta e spediscono i titoli alla Direzione della provincia, nel cui capoluogo gl'interessi sono esigibili. Essa li riscuote e ne fa inscrivere l'importare netto sui libretti come nuovi depositi; dopo di che fa restituire libretti e certificati ai rispettivi titolari. Questi possono poi ritirare in qualunque tempo le somme stesse, per intero od in parte, come rimborsi ordinari, oppure lasciarle a frutto nelle casse postali.

§ 26. — *Della conversione di vincite al lotto. in depositi di risparmio.*

Le vincite al lotto non superiori a lire 1000 nette possono essere convertite in depositi di risparmio. A tale oggetto basta che i possessori di bullette vincenti le consegnino ad un ufficio di posta, il quale si incarica di tutte le altre operazioni.

PRONTUARIO DEI PAGAMENTI
della Rendita 5 % detratta la ritenuta del 20 %

Rendita annua	Interessi semestrali	Ritenuta	Netto	Rendita annua	Interessi semestrali	Ritenuta	Netto
5	2 50	— 50	2 —	65	32 50	6 50	26 —
10	5 —	1 —	4 —	70	35 —	7 —	28 —
15	7 50	1 50	6 —	75	37 50	7 50	30 —
20	10 —	2 —	8 —	80	40 —	8 —	32 —
25	12 50	2 50	10 —	85	42 50	8 50	34 —
30	15 —	3 —	12 —	90	45 —	9 —	36 —
35	17 50	3 50	14 —	95	47 50	9 50	38 —
40	20 —	4 —	16 —	100	50 —	10 —	40 —
45	22 50	4 50	18 —	200	100 —	20 —	80 —
50	25 —	5 —	20 —	500	250 —	50 —	200 —
55	27 50	5 50	22 —	1000	500 —	100 —	400 —
60	30 —	6 —	24 —	2000	1000 —	200 —	800 —

TELEGRAFI

Disposizioni che regolano la corrispondenza telegrafica dei privati nell'interno del Regno e coll'estero.

1. Responsabilità del Governo. — Il Governo prende tutte le disposizioni necessarie per assicurare la regolare trasmissione ed il segreto delle corrispondenze telegrafiche, ma non assume alcuna responsabilità civile in conseguenza del servizio telegrafico, salvo il rimborso delle tasse nei casi previsti dal § 30.

2. Presentazione dei telegrammi. — Qualunque persona ha diritto di corrispondere per mezzo dei telegrafi ad uso del pubblico.

I telegrammi debbono essere possibilmente presentati dal mittente in persona o da un suo rappresentante che sia in grado di dare schiarimenti all'ufficio e di prestarsi, occorrendo, a rendere regolari i telegrammi stessi.

Il mittente è tenuto a comprovare la sua identità nei casi nei quali l'ufizio lo reputi opportuno.

§ 3. Compilazione. — Ogni telegramma si scrive possibilmente sui modelli che fornisce l'Amministrazione. Se è scritto sopra altro foglio, questo si attacca sopra il modello.

In ogni modello non si scrive che dal lato stampato; occorrendo, se ne adopera un secondo, che si attacca di seguito al primo.

Il telegramma deve essere scritto leggibilmente ed in caratteri latini, che abbiano il loro equivalente nel quadro regolamentare dei segni telegrafici.

Qualsiasi interlineatura, rinvio, raschiatura od aggiunta, deve essere approvata dal mittente del telegramma o dal suo rappresentante.

Le parole dubbie possono essere riprodotte a piè del foglio e devono essere approvate dal mittente.

I telegrammi debbono essere scritti preferibilmente con inchiostro, ma sono anche ammessi se scritti con matita, impressi con carta a calcare od altrimenti.

Le varie parti di cui può comporsi un telegramma debbono essere disposte nell'ordine seguente: 1° indicazioni eventuali; 2° indirizzo; 3° testo; 4° firma. Il testo e la firma possono anche essere omessi.

Le indicazioni eventuali sono quelle destinate a designare i telegrammi speciali, cioè: *urgenti, con risposta pagata, con collazionamento, da far proseguire, con avviso di ricevimento, multipli, da recapitarsi in mani proprie del destinatario, da recapitarsi aperti, da spedirsi per posta, per espresso o per staffetta.*

Trattano di questi telegrammi speciali i paragrafi dal 14 al 26.

Le indicazioni eventuali, nei telegrammi per l'estero, debbono essere scritte in francese, quando non si usi la forma abbreviata ammessa. Adoperando la forma abbreviata, la relativa formula deve essere chiusa fra parentesi.

L'indirizzo deve contenere tutte le indicazioni necessarie perchè la consegna del telegramma a destinazione possa farsi con sicurezza e senza bisogno di ricerche o domande di schiarimenti.

Queste indicazioni, ad eccezione dei nomi di persone, nella corrispondenza internazionale, devono essere scritte in francese o nella lingua del paese di destinazione.

L'indirizzo deve comprendere, per le grandi città, la indicazione della via e del numero dell'abitazione; o, in mancanza di queste indicazioni, quella della professione del destinatario, od altra notizia atta a renderlo reperibile.

Per le piccole città il nome del destinatario deve essere possibilmente accompagnato da una indicazione complementare, atta a servir di guida all'ufizio di arrivo in caso di alterazione del nome proprio.

Per la corrispondenza internazionale, la indicazione dello Stato o della suddivisione territoriale dove è il luogo di destinazione, è necessaria in tutte le circostanze nelle quali vi può esser dubbio sulla direzione da darsi al telegramma, e specialmente in caso di esistenza di luoghi omonimi.

In ogni caso, tutte le conseguenze della insufficienza dell'indirizzo stanno a carico del mittente.

L'indirizzo dei telegrammi da rimettersi alla posta per restarvi fermi, si fa come appresso:

Adolfo Conti, *fermo posta*, Napoli (per l'estero: *poste restante*).

Quello dei telegrammi da tenersi fermi nell'ufizio telegrafico si fa nel modo seguente:

Luigi Guasti, *fermo telegrafo*, Roma (per l'estero: *télégraphe restant*).

4. Linguaggio. — I telegrammi possono essere scritti in linguaggio chiaro e anche in linguaggio *segreto* (che si distingue in *convenuto* e *cifrato*) nella corrispondenza interna e nella corrispondenza internazionale, salvo alcune eccezioni che sono indicate dagli ufizi telegrafici.

Per telegrammi in linguaggio *chiaro* s'intendono quelli che offrono un significato intelligibile in una qualunque delle lingue ammesse per la corrispondenza telegrafica internazionale che sono le seguenti: italiana, armena, araba, boema, bulgara, croata, danese, ebraica, fiamminga, francese, giapponese, greca, illirica, inglese, latina, malese, norvegese, olandese, persiana, polacca, portoghese, rumena, russa e piccolo-russa, rutena, serba, siamese, sclavonia, slovaca, slovena, spagnola, svedese, tedesca, turca e ungherese.

Per telegrammi in linguaggio *convenuto* s'intendono quelli nei quali è fatto uso di parole, le quali, benchè presentino ciascuna un senso intrinseco, non formano però frasi intelligibili per gli ufizi in corrispondenza.

Le parole del linguaggio convenuto non possono contenere che 10 caratteri al più, e debbono essere tratte ciascuna da una qualsiasi delle lingue: francese, inglese, italiana, latina, olandese, portoghese, spagnola e tedesca.

I nomi propri non possono entrare nella composizione dei telegrammi in linguaggio convenuto, che nel loro significato in linguaggio chiaro.

Per telegrammi in linguaggio *cifrato* s'intendono quelli dei quali il testo è integralmente o parzialmente composto di gruppi o di serie di cifre di significato segreto.

Il testo cifrato dei telegrammi privati deve essere composto esclusivamente di cifre arabe.

Il testo di un telegramma privato a destinazione di uno qualunque degli Stati che ammettono la corrispondenza segreta, può contenere delle parti in linguaggio chiaro e delle parti in linguaggio segreto.

5. Computo delle parole. — Tutto ciò che il mittente scrive sulla minuta del telegramma per essere trasmesso, entra nel computo delle parole tassabili, salvo i segni d'interpunzione, apostrofi e tratti d'unione; però la trasmissione di questi segni non è obbligatoria sulle linee extra-europee.

Tutto quanto forma il preambolo del telegramma (numero, nome dell'ufizio di origine, data e ora di presentazione) non è soggetto a tassa. Queste indicazioni sono inscritte d'ufizio sulla minuta del telegramma, e riprodotte sulla copia pel destinatario.

Tuttavia il mittente può comprendere queste medesime indicazioni, in tutto o in parte, nel testo del telegramma. In tal caso esse entrano nel computo delle parole tassabili.

È pure compresa nel preambolo dei telegrammi per l'estero, la indicazione della via d'istradamento, quando piaccia al mittente di designarla, scrivendola in margine del telegramma. (La via designata dal mittente è sempre seguita, ammenochè il seguirla non sembri dover cagionare ritardo notevole al telegramma).

Nel linguaggio chiaro la massima lunghezza di una parola è fissata per le corrispondenze del *regime europeo* (1) a 15 caratteri, secondo l'alfabeto Morse, e per quelle del *regime extra-europeo* a 10 caratteri; ciò che eccede, fino alla concorrenza di 15 o di 10 caratteri, si conta per una parola.

Nel linguaggio convenuto la massima lunghezza di una parola è fissata a 10 caratteri in entrambi i regimi.

I numeri scritti in cifre sono contati per altrettante parole quante volte essi contengono cinque cifre nella corrispondenza interna e in quella internazionale, cogli Stati e territori del *regime europeo*; e quante volte essi contengono tre cifre, nella corrispondenza cogli Stati e terrritori del *regime extra-europeo*, più una parola per l'eccedenza.

La stessa regola è applicabile al computo dei gruppi di lettere impiegati, sia come marche di commercio, sia nei telegrammi semaforici (§ 25).

Sono tuttavia contati per una cifra i punti, le virgole e le lineette di divisione che entrano nella formazione dei numeri, ed allora sono trasmessi anche sulle linee extra-europee.

Le lettere aggiunte alle cifre per designare i numeri ordinali, sono contate ciascuna come una cifra.

Nei telegrammi misti, composti di parti in linguaggio chiaro e di parti in linguaggio convenuto, le parole tanto in linguaggio chiaro quanto in linguaggio convenuto, si contano per tante parole quante volte esse contengono 10 caratteri, più una parola per l'eccedenza. Se il telegramma misto comprende altresì dei passaggi in cifre, questi passaggi sono contati secondo la regola applicabile al computo dei numeri scritti in cifra. Se poi il telegramma misto non comprende che parti in linguaggio chiaro e parti in linguaggio cifrato, si applica alle une e alle altre la regola rispettivamente stabilita pel computo delle parole nei telegrammi in linguaggio chiaro e dei numeri scritti in cifre.

Nei telegrammi in qualunque linguaggio, e tanto nel *regime europeo*, quanto in quello *extra-europeo*, si contano rispettivamente per una sola parola:

a) le indicazioni eventuali destinate a designare i telegrammi speciali, quando sono scritte nella forma abbreviata rispettivamente ammessa (§§ da 14 a 23);

b) il nome dell'ufizio telegrafico destinatario, il nome del paese e il nome della suddivisione territoriale di destinazione, ma soltanto nell'indirizzo, qualunque sia il numero di parole e di caratteri occorrenti ad esprimerli, a condizione che queste parole siano scritte conforme alle indicazioni della Nomenclatura ufficiale pei telegrammi internazionali e conforme alla Guida-Indice degli ufizi telegrafici pei telegrammi interni;

c) qualsiasi carattere, lettera o cifra isolati;

d) la sottolineazione;

e) la parentesi (*i due segni che servono a formarla*);

f) le virgolette (*segni distintivi messi in testa e in fine di un solo passaggio*).

Le espressioni riunite da tratto di unione sono contate pel numero di parole che servono a formarle, e così pure le parole separate da un apostrofo sono contate come altrettante parole isolate.

Le riunioni o alterazioni di parole contrarie all'uso della lingua non sono ammesse. Tuttavia i nomi propri di città e di paesi, i nomi patronimici, i nomi di luoghi, piazze, *boulevards*, strade, ecc., i nomi di bastimenti, come pure i numeri scritti in tutte lettere, sono contati per altrettante parole quante ne ha usate il mittente nello scriverli, sempre però nel limite dei caratteri sopra indicato.

Qualora un telegramma interno o internazionale, scritto in lingua italiana, contenesse riunioni abusive di parole sfuggite nella tassazione all'ufizio di origine, la tassa deve essere completata dal destinatario, altrimenti il telegramma non gli è consegnato.

6. Telegrammi inviati per posta agli ufizi telegrafici. — Gli ufizi telegrafici del Regno che fanno servizio pei privati, accettano, per istradarli sulle linee telegrafiche, i telegrammi che pervengono loro col mezzo della posta, affrancati con francobolli, in base alle norme stabilite dal R. Decreto del 25 aprile 1889, N. 6059, serie 3ª.

I mittenti di questi telegrammi devono scrivere prima del testo l'indicazione del luogo di provenienza ed il giorno del mese; queste indicazioni sono comprese fra le parole tassabili.

---

(1) Il sistema di tassazione varia per alcuni Stati o territori, secondochè appartengono al *regime europeo* od al *regime extra-europeo*. Sono eccezionalmente trattate secondo le norme del regime europeo, oltrechè le corrispondenze dirette a tutti gli Stati d'Europa, anche quelle dirette agli Stati e territori seguenti: *Algeria, Marocco, Russia del Caucaso, Senegal Tripolitania, Tunisia* e *Turchia Asiatica.*

Le buste contenenti i telegrammi da inviarsi per posta ad un ufizio telegrafico, pel successivo inoltro, debbono portare l'indirizzo:

(*Telegramma*)
All'Ufizio telegrafico di .....

e debbono essere presentate aperte all'ufizio postale, per poter godere dell'invio in franchigia e con raccomandazione.

7. Telegrammi per luoghi ove coesistono ufizi governativi e ferroviari. — Se il mittente di un telegramma diretto a un luogo ove siavi tanto l'ufizio telegrafico governativo quanto quello ferroviario, intende che, in caso di chiusura dell'ufizio governativo, il telegramma sia recapitato dall'ufizio ferroviario, quand'anche fosse necessaria una spesa di espresso, dovrà nell'indirizzo far seguire al nome dell'ufizio destinatario, le parole: « *eventualmente scalo* » che sono soggette a tassa.

8. Telegrammi per ufizi ferroviari che servono a più Comuni. — Se il telegramma è diretto ad un ufizio ferroviario che fa servizio per due o più comuni, come: *Albate-Camerlata, Mapello-Ambivere, Aquino-Castrocelo-Pontecorvo*, ecc. il mittente deve scrivere nell'indirizzo soltanto il nome del luogo nel quale deve effettuarsi il recapito, perchè l'ufizio di destinazione possa meglio regolarsi.

9. Telegrammi per l'interno delle città ed adiacenze. — Gli ufizi telegrafici governativi e quelli ferroviari esistenti nel medesimo luogo, collegati ai primi telegraficamente, accettano telegrammi da recapitarsi nella città o nelle sue adiacenze sprovviste di ufizio telegrafico.

Questi telegrammi si trattano con precedenza sugli altri che hanno una destinazione diversa.

10. Affrancamento dei telegrammi con francobolli. — L'importo dei telegrammi può esser pagato anche mediante francobolli postali da applicarsi sul foglio sul quale è scritto il telegramma.

Gli ufizi telegrafici non vendono francobolli. I mittenti, che intendessero servirsi di francobolli per l'affrancamento dei loro telegrammi, dovranno procurarseli e attaccarli essi stessi sul telegramma.

La tassa d'ogni telegramma, sia quella ordinaria, sia quella corrispondente a servizi eventuali di risposta pagata, collazionamento e simili, deve essere pagata o completamente in numerario o completamente in francobolli.

I telegrammi insufficientemente affrancati con francobolli, che venissero trovati nelle casselle appositamente stabilite, non sono trasmessi.

I francobolli postali sono di undici specie: cioè da centesimi 1, 2, 5, 10, 20, 25, 30, 45 e 60, da lire 1 e da lire 5.

11. Ricevute. — Gli ufizi non rilasciano ricevuta dei telegrammi che accettano, ammenochè il mittente la richieda contro il pagamento della tassa fissa di 5 centesimi.

12. Recapito. — I telegrammi in arrivo con indirizzo *fermo posta* nel luogo stesso dell'ufizio telegrafico di destinazione, sono, a cura di questo ultimo, depositati immediatamente all'ufizio di posta, come lettere raccomandate in franchigia.

Quelli con indirizzo *fermo telegrafo*, sono trattenuti nell'ufizio telegrafico di destinazione per consegnarli al destinatario quando si presenti a farne ricerca.

I telegrammi con indirizzo *fermo posta* o *fermo telegrafo*, non si consegnano che al destinatario in persona o al suo delegato.

I telegrammi da recapitarsi a domicilio, in assenza temporanea del destinatario, sono consegnati ai membri adulti della famiglia, ai suoi impiegati, locatari od ospiti, oppure al portiere della casa o dell'albergo, eccetto che il destinatario abbia designato per iscritto un delegato speciale, o che il mittente abbia richiesta la consegna in mani proprie del destinatario, nel modo prescritto dal § 20.

Quando un telegramma non può essere consegnato, per qualsiasi motivo, il fattorino lascia al domicilio del destinatario un avviso, perchè si rechi in ufizio a ritirarlo.

Qualsiasi telegramma non consegnato o non ritirato entro le sei settimane, è annullato.

In generale, i telegrammi sono rimessi gratuitamente al destinatario e nei pochi casi speciali nei quali occorra una spesa od una sovratassa, il relativo ammontare non deve essere pagato dal destinatario se non entro ricevuta preventivamente preparata dall'ufizio e che gli sarà presentata dal fattorino.

13. Indirizzi convenzionali od abbreviati. — I destinatari che desiderassero di ritirare *fermi telegrafo* o di farsi recapitare i telegrammi con indirizzo sotto forma convenzionale od abbreviata, devono far registrare su apposito repertorio il loro indirizzo completo e la corrispondente designazione abbreviata o convenzionale. Per questa registrazione è fissata la retribuzione mensile anticipata di lire 2. — Il pagamento della retribuzione deve essere fatto in una sola volta per tutta la durata dell'accordo, la quale può essere di un mese o più, terminando sempre coll'ultimo del mese (per modo che la frazione di mese è calcolata per mese intero), e non può oltrepassare il 31 dicembre dell'anno.

14. Telegrammi urgenti. — Il mittente può ottenere la precedenza di trasmissione e di consegna a destinazione del suo telegramma sugli altri telegrammi ordinari, scrivendovi prima dell'indirizzo la indicazione *urgente* (*urgent*) oppure (D), e pagando il triplo della tassa.

I telegrammi urgenti sono ammessi da tutti i paesi del *regime europeo*, meno Gibilterra, Gran Bretagna, Montenegro, Norvegia, Senegal e Svizzera. — Nel *regime extra-europeo* sono ammessi per Arabia (Aden e Perim), China (pei soli ufizi di Amoy, Foochow, Gutzlaff, Hongkong, Saddle Island e Shanghai) (1), Cocincina (1), Filippine, isole (1), Giappone (1), Indie Neerlandesi (1), Penang (1) e Singapore (1).

15. Telegrammi con risposta pagata. — Ciascun mittente può affrancare la risposta che richiede al suo corrispondente; però l'affrancamento non può oltrepassare la tassa di un telegramma qualsiasi (semplice o urgente), di 30 parole, calcolata per la stessa destinazione e via del telegramma col quale la risposta è pagata.

Se il mittente non indica il numero delle parole pagate per la risposta, deve scrivere nel telegramma, prima dell'indirizzo, l'indicazione: *Risposta pagata* (*Réponse payée*), oppure (RP); *Risposta pagata urgente* (*Réponse payée urgente*), oppure (RPD); in tal caso intendesi di 15 parole per l'interno e di 10 per l'estero. — In caso contrario deve completare l'indicazione colla designazione del numero delle parole per le quali, nel limite suddetto, intende pagare la risposta.

L'ufizio d'arrivo consegna al destinatario un *buono* corrispondente alla tassa pagata per la risposta,

(1) Con istradamento per la sola via *Austro-Russa* (Wladiwostok).

che può servire per la emissione di un telegramma, nei limiti dell'ammontare del buono, per qualunque destinazione, da qualunque ufizio dello Stato.

Quando la tassa del telegramma supera il valore del buono, l'ufizio riscuote la differenza; quando la tassa del telegramma è minore, la differenza resta acquisita all'Amministrazione se si tratta di un buono emesso per un telegramma del regime europeo, ed è rimborsata al mittente, dietro sua domanda, se si tratta di un buono emesso per un telegramma del regime extra-europeo.

Il buono è valevole per sei settimane a contare dal giorno in cui fu emesso; spirato questo termine il buono è considerato come nullo e non avvenuto.

L'importo del buono non è rimborsato che nel caso che sia stato emesso per un telegramma del *regime extra-europeo*.

In quest'ultimo caso il destinatario deve, prima che siano trascorsi tre mesi dalla data di emissione, depositare il buono all'ufizio che l'ha emesso, insieme con la domanda di rimborso a favore del mittente.

16. Telegrammi con collazionamento. — Ciascun mittente può domandare che il suo telegramma sia collazionato, cioè ripetuto integralmente fra i vari ufizi che concorrono alla sua trasmissione. A tal uopo egli deve scrivere, prima dell'indirizzo, l'indicazione: *Collazionamento* (*Collationnement*), oppure (TC).

La tassa del collazionamento è uguale al quarto di quella di un telegramma ordinario dello stesso numero di parole, per il medesimo percorso.

17. Telegrammi con avviso di ricevimento. — Ciascun mittente può domandare che sugli notificato per telegrafo la data e l'ora di consegna del suo telegramma al destinatario. A tal uopo egli deve scrivere, prima dell'indirizzo, l'indicazione: *Avviso di ricevimento* (*Accusé de réception*), oppure (CR).

Pei telegrammi da mettersi in posta s'indica la data e l'ora precisa della consegna all'ufizio postale; per quelli semaforici, la data e l'ora della segnalazione.

La tassa dell'avviso di ricevimento è uguale alla tassa di un telegramma ordinario di 15 parole per l'interno e di 10 per l'estero, calcolata per la stessa via del telegramma cui l'avviso si riferisce.

18. Telegrammi da far proseguire. — Il mittente può chiedere, scrivendo prima dell'indirizzo, l'indicazione: *Far proseguire* (*Faire suivre*), oppure (FS), che l'ufizio d'arrivo faccia proseguire il suo telegramma, nei limiti del *regime europeo*; in tal caso l'ufizio di destinazione, dopo averlo presentato all'indirizzo dato, se il destinatario è partito, lo rispedisce al nuovo indirizzo contenuto nel telegramma, o che gli viene indicato al domicilio del destinatario stesso.

Sono a carico del destinatario le tasse di ulteriore inoltro dalla destinazione primitiva.

Non sono ammessi, per l'estero, telegrammi da farsi proseguire con *risposta pagata*.

Chiunque, fornendo le necessarie giustificazioni, può chiedere che i telegrammi che giungessero ad un ufizio telegrafico, per essergli consegnati a cura del medesimo, gli siano rispediti all'indirizzo che avrà indicato, però sempre nei limiti del *regime europeo*. La rispedizione può anche essere chiesta, in assenza del destinatario, da terza persona a ciò autorizzata. Le domande di rispedizione devono essere fatte per iscritto.

Quando un ufizio di destinazione, uniformandosi alla richiesta ricevuta dal destinatario, o da altri per esso, fa proseguire all'estero un telegramma che porti l'indicazione di *risposta pagata*, vi cancella tale indicazione, stacca un buono di risposta e si vale del relativo ammontare per informare telegraficamente l'ufizio di origine, e per mezzo di questi il mittente, dell'avvenuta rispedizione del telegramma.

Possono farsi proseguire i telegrammi anche quando per conseguirli debbasi impiegare l'espresso o la posta.

Tanto il mittente primitivo, quanto le persone che avessero chiesto il proseguimento di un telegramma, sono tenuti al pagamento delle tasse di proseguimento, se il telegramma fatto proseguire non siasi potuto consegnare al destinatario per irreperibilità di esso, o per rifiuto di riceverlo per non pagarne le tasse.

19. Telegrammi multipli. — Un telegramma può essere indirizzato sia a più destinatari in un medesimo luogo o in luoghi differenti, ma serviti da un medesimo ufizio telegrafico, sia a un solo destinatario ma a più domicili, entro il perimetro servito dall'ufizio telegrafico di destinazione, con o senza invio per posta, per espresso o per staffetta.

Il numero degli indirizzi è indicato d'ufizio nel preambolo.

Se un telegramma multiplo importa dei servizi speciali, come *risposta pagata*, *avviso di ricevimento*, ecc., la relativa indicazione deve essere inscritta nell'indirizzo innanzi al nome di ciascun destinatario cui vuolsi riferirla; se però si tratta di un telegramma multiplo *urgente* o con *collazionamento*, basta che l'indicazione relativa preceda soltanto il primo indirizzo.

Pei telegrammi indirizzati a più destinatari, ciascuna copia del telegramma non conterrà se non che l'indirizzo della persona cui è destinato, a meno che il mittente non abbia domandato il contrario, facendo precedere agli indirizzi, la indicazione: *Comunicare tutti indirizzi* (*Communiquer toutes adresses*).

Il telegramma multiplo viene tassato come un solo telegramma, ma si riscuote a titolo di diritto di copia, tante volte 50 centesimi per ogni telegramma di non più di 100 parole, quanti sono gli indirizzi, meno uno. Oltre le 100 parole questo diritto aumenta di 50 centesimi per ogni 100 parole o frazione, compreso l'indirizzo riferibile a ciascuna copia o tutti gli indirizzi se questi sono da comunicarsi a ciascun destinatario.

20. Telegrammi da recapitarsi in mani proprie del destinatario. — Il mittente può esigere che il suo telegramma non sia consegnato che al destinatario in persona. A tal uopo deve scriversi, prima dell'indirizzo: *Da consegnarsi in mani proprie* (*à remettre en mains propres*), oppure (MP).

Nel *regime europeo* questo modo di recapito non è ammesso da Gibilterra, dalla Gran Bretagna, dal Montenegro, dalla Russia, dalla Serbia e dalla Spagna. Nel *regime extra-europeo* è ammesso dalla Cocincina, dall'Egitto, dalle Indie Britanniche, dalle Indie Neerlandesi, dall'Australia meridionale e dalla Colonia di Vittoria.

21. Telegrammi recapitabili aperti. — Il mittente può domandare che il suo telegramma sia rimesso aperto al destinatario, scrivendo prima dell'indirizzo: *Recapitabile aperto* (*à remettre ouvert*), oppure (RO).

Nel *regime europeo* questo modo di consegna non è ammesso da Gibilterra, dalla Gran Bretagna, dal Lussemburgo, dal Montenegro, dalla Russia, dal Senegal e dalla Serbia. Nel *regime extra europeo* è ammesso dall'Arabia. (Aden e Pe-

rim), dalla China (Amoy, Foochow, Gutzlaff, Hongkong, Saddle Island e Shanghai), dalla Cocincina, dall'Egitto, dalle Indie Britanniche, dalle Indie Neerlandesi, dal Penang, dal Siam, dal Singapore e dalla Colonia di Vittoria (Australia).

22. Telegrammi da recapitarsi col mezzo della posta. — L'invio dei telegrammi per posta, nell'interno di ciascun Stato dell'Unione telegrafica, è fatto, in qualsiasi caso, senza spesa nè pel mittente, nè pel destinatario. Pei telegrammi da inoltrarsi per posta ad un luogo di altro Stato oltre mare, siavi o no ufizio telegrafico, la spesa di posta è a carico del mittente; per quelli trasmessi ad un ufizio telegrafico prossimo ad una frontiera per essere inoltrati per posta sul territorio vicino, la spesa di posta è a carico del destinatario. È però gratuito il trasporto per posta dei telegrammi per Assab e Massaua (possedimenti italiani). La Goletta, Susa di Tunisia, Tunisi e Tripoli di Barberia, ove esiste un ufizio postale italiano.

L'invio dei telegrammi per posta è fatto, in Italia, con raccomandazione senz'aumento alla tassa ordinaria del telegramma; pei telegrammi diretti all'estero, la raccomandazione postale è soggetta alla tassa di 50 centesimi pagabile dal mittente all'atto della presentazione del telegramma; in questo caso l'indirizzo dev'essere preceduto dall'indicazione: *Poste recommandée*, oppure (PR).

L'indirizzo dei telegramma da inviarsi per posta si fa nella forma qui appresso:

Posta (*Poste*) *Antonio Calzolari, Certosa*
Firenze.

Il nome dell'ufizio telegrafico che deve fare l'invio per posta si scrive per ultimo; il nome del luogo dove deve inviarsi il telegramma per posta si scrive penultimo.

23. Telegrammi da recapitarsi con espresso o con staffetta. — Le spese di espresso o staffetta per il trasporto dei telegrammi al di là delle linee telegrafiche si pagano dal destinatario, a meno che il mittente intenda di anticiparle pagando allora anche la tassa di un avviso di ricevimento. Nel primo caso il mittente deve scrivere prima dell'indirizzo, l'indicazione: *Espresso o Staffetta* (*Exprès ou Estaffette*), e nel secondo caso: *Espresso pagato* (*Exprès payé*), oppure (XP), *Staffetta pagata* (*Estaffette payée*), oppure (EP); senza che sia necessario di aggiungere l'indicazione: *Avviso di ricevimento* o (CR).

Nel caso di espresso pagato o di staffetta pagata, l'avviso di ricevimento fa conoscere, oltre la data e l'ora della consegna del telegramma, anche l'ammontare della spesa d'espresso o di staffetta.

Il mittente che intende pagare la spesa di espresso o staffetta, deve depositare una somma da determinarsi dall'ufizio telegrafico e da liquidarsi ulteriormente.

I telegrammi da consegnarsi a bordo di bastimenti sono portati per espresso anche quando ciò non si sia indicato nell'indirizzo, e il destinatario paga la tassa di espresso.

Hanno dichiarato di accettare i telegrammi con espresso (oltre l'Italia) gli Stati seguenti: Austria, Belgio, Cocincina, Danimarca, Francia (*compresa l'Algeria*), Germania, Lussemburgo, Gran Bretagna, Indie Neerlandesi, Norvegia, Paesi Bassi, Portogallo, Russia, Svezia, Siam, Svizzera, Tunisia, Turchia e Ungheria.

L'indirizzo dei telegrammi con espresso si fa nel modo seguente:

Espresso (*Exprès*), oppure: *Espresso pagato* (*Exprès payé*) o (*XP*):

Carlo Sarti, Villa Persiani. Cavoretto,
Torino.

Il nome dell'ufizio telegrafico che deve fare l'invio per espresso si scrive per ultimo; il nome del luogo dove deve inviarsi il telegramma per espresso, si scrive penultimo.

24. Vaglia telegrafici. — I Vaglia telegrafici possono essere emessi e pagati da qualunque ufizio postale del Regno, da quelli dei domini italiani in Africa, da quelli della Repubblica di San Marino, e dagli ufizi postali esteri, autorizzati a questo servizio, degli Stati che lo ammettono.

I vaglia telegrafici, tanto interni quanto internazionali, possono essere *urgenti*, con *collazionamento*, con *avviso di ricevimento*, spediti per *posta* o per *espresso*.

Pei vaglia telegrafici interni (fra i quali si comprendono anche quelli scambiati con gli ufizi della Colonia Eritrea), è ammesso altresì l'*avviso di pagamento*, che si indica colla formula (RP), come pei telegrammi con *risposta pagata*.

Gli ufizi postali situati in luoghi ove non esiste ufizio telegrafico, fanno pervenire per posta, o con altro mezzo sicuro, a loro scelta, i vaglia telegrafici da loro accettati, all'ufizio telegrafico che deve curarne l'inoltro.

La tassa telegrafica di questi vaglia deve essere pagata mediante francobolli. L'invio per posta è fatto in franchigia, con raccomandazione.

Gli ufizi telegrafici fanno pervenire a destinazione, per posta o per espresso, secondo il desiderio del mittente, i vaglia pagabili da ufizi postali situati in luoghi differenti da quello in cui essi si trovano.

25. Telegrammi semaforici. — Sono telegrammi semaforici quelli scambiati con i bastimenti in mare, per mezzo dei posti semaforici situati sul litorale di uno qualunque degli Stati facienti parte dell'Unione telegrafica.

Questi telegrammi debbono essere compilati o nella lingua del paese ove è il semaforo incaricato di segnalarli o in segnali del Codice commerciale universale (1). In quest'ultimo caso sono considerati come telegrammi cifrati.

Quando sono a destinazione dei bastimenti in mare, l'indirizzo deve comprendere, oltre le indicazioni ordinarie, il nome o il numero ufficiale del bastimento destinatario e la sua nazionalità.

La indicazione: *Semaforico* (*Sémaphorique*) è trasmessa d'ufizio nel preambolo.

Il pagamento delle tasse deve essere fatto dal mittente quando il telegramma è diretto ad un bastimento, e dal destinatario quando il telegramma è proveniente da un bastimento.

26. — Servizio di scoverta nei posti semaforici italiani. — Chiunque abbia interesse di ricevere notizia per telegrafo del passaggio di un bastimento in vista di un posto semaforico, ne fa domanda in scritto all'ufizio telegrafico del luogo dove desidera che il posto semaforico

(1) L'edizione italiana del detto Codice è vendibile in Roma alla tipografia del Senato, Palazzo Madama, al prezzo di L. 10. È pure vendibile presso il Ministero della Marina la lista dei bastimenti italiani a L. 1,00.

trasmetta il telegramma contenente quella notizia. — In questa domanda, oltre al proprio indirizzo, il richiedente indica la specie, il nome e la nazionalità del bastimento, e quanto altro valga a farlo riconoscere.

L'ufizio telegrafico che riceve questa domanda la trasmette per posta al posto semaforico, e questi scovrendo il bastimento, semprechè abbia esso inalberato il proprio segnale distintivo e la bandiera della nazione alla quale appartiene, ne dà avviso con breve telegramma alla persona che fece la domanda.

La tassa di questo telegramma è pagata dal destinatario all'atto del ricevimento ed è quella ordinaria di un telegramma interno calcolata secondo il numero delle parole.

27. Presagi meteorologici. — I posti semaforici, quando ne sono richiesti da qualche bastimento in navigazione, gli segnalano gratuitamente le probabilità di tempo, desunte dalla parte finale del telegramma meteorico giornaliero comunicato ad essi dall'ufizio centrale di meteorologia.

28. Ritiro dei telegrammi. — Il mittente, fatta constatare la propria identità, può ritirare il suo telegramma prima che ne sia cominciata la trasmissione. La tassa incassata gli è restituita con deduzione di 50 centesimi a profitto dell'Amministrazione.

Egli può anche arrestarne la trasmissione, se incominciata, od annullarlo, se il telegramma è già partito; in quest'ultimo caso l'annullamento si fa mediante un telegramma di cui egli paga la tassa.

La tassa pagata per il telegramma primitivo gli è restituita per la parte che riguarda il percorso non effettuato, quando si tratti di telegramma per l'estero.

Il telegramma nel suo originale, quale fu presentato dal mittente, non gli è in nessun caso restituito.

Per la constatazione della propria identità, il mittente deve presentare la ricevuta del telegramma, se a sua richiesta fu distaccata dal bollettario, oppure prestarsi al confronto della propria firma o della propria scrittura colla firma o scrittura del telegramma.

29. Arresto nella trasmissione dei telegrammi. — Il Governo si riserva la facoltà di arrestare la trasmissione di qualsiasi telegramma privato che sembrasse pericoloso per la sicurezza dello Stato, o che fosse contrario alle Leggi del paese, all'ordine pubblico e ai buoni costumi.

30. Rimborsi. — L'Amministrazione rimborsa al mittente che ne faccia domanda:

a) la tassa integrale di qualsiasi telegramma che abbia subìto un notevole ritardo o che non sia giunto a destinazione per dato e fatto del servizio telegrafico;

b) la tassa integrale di qualsiasi telegramma con *collazionamento*, il quale, in seguito ad errori, non abbia potuto manifestamente raggiungere il suo scopo;

c) nella corrispondenza del *regime extra-europeo*, la tassa delle parole omesse in un telegramma qualsiasi, per dato e fatto del servizio telegrafico.

Non è però dovuto il rimborso quando tali inconvenienti dipendono dal servizio di posta o di espresso o da quello di Amministrazioni, le quali, non facendo parte dell'Unione telegrafica, si ricusano di dar corso ai reclami e di rimborsare le tasse in qualsiasi circostanza.

Sono del pari rimborsate le tasse riscosse in più per errore, quelle di cui ai §§ 15 e 28, nella misura ivi indicata, e quella dei telegrammi menzionati al § 29.

31. Tasse non riscosse o riscosse in meno. — Le tasse riscosse in meno per errore e le tasse che non si poterono riscuotere dal destinatario, in seguito a rifiuto o ad irreperibilità del medesimo, devono essere completate dal mittente.

32. Copie. — Entro il termine di sei mesi dalla data della presentazione, se trattasi di un telegramma del *regime europeo*, ed entro il termine di dodici mesi, se trattasi di un telegramma del *regime extra-europeo*, il mittente ed il destinatario, o la persona da essi debitamente autorizzata, hanno diritto di farsene comunicare copia, dopo constatazione della loro identità, e mediante il pagamento di 50 centesimi se il telegramma non contiene più di 100 parole. Questa tassa aumenta di 50 centesimi per ogni serie o frazione di serie di 100 parole.

Le domande di copie, per parte dei mittenti o dei destinatari possono esser fatte verbalmente se le copie si possono desumere dai documenti esistenti in ufizio; e per lettera o per telegrafo negli altri casi; se per telegrafo, con telegramma di servizio tassato, diretto alla Direzione compartimentale od all'ufizio, secondo che ne sia il caso.

Per facilitare le ricerche, deve essere indicata con precisione nelle domande la data dei telegrammi dei quali si vuole copia.

La constatazione dalla propria identità, si fa, dal mittente, in uno dei modi indicati nel § 28; dal destinatario, se sconosciuto all'ufizio, mediante testimoni; dal mandatario, mediante esibizione di regolare procura.

33. Reclami. — I reclami per restituzione di tasse, secondochè i telegrammi ebbero corso sulle linee del *regime europeo* o del *regime extra-europeo*, debbono essere presentati per iscritto, entro due mesi nel primo caso ed entro sei mesi nel secondo, dalla data della presentazione del telegramma.

34. Ora degli ufizi telegrafici. — Gli orologi degli ufizi italiani sono regolati coll'ora dell'Europa Centrale e per la corrispondenza scambiata nell'interno del Regno le ore si contano di seguito da una mezzanotte all'altra.

35. Orario degli ufizi telegrafici italiani. — Gli ufizi italiani aperti al pubblico, secondo l'importanza loro, hanno i seguenti orari di servizio:

Permanente. — (Di giorno e di notte).

Fino alla mezzanotte. — (Dalle ore 7 dal 1° aprile a tutto settembre e dalle ore 8 dal 1° ottobre a tutto marzo).

Completo di giorno. — (Dalle 7 ovvero dalle 8 come sopra, fino alle 21).

Limitato. — (Nei giorni feriali dal 1° aprile a tutto settembre dalle 8 alle 12 e dalle 15 alle 19; dal 1° ottobre a tutto marzo dalle 9 alle 12 e dalle 14 alle 19 – Nelle domeniche e altre feste riconosciute dallo Stato, dal 1° aprile a tutto settembre dalle 8 alle 11 e dalle 16 alle 17, dal 1° ottobre a tutto marzo dalle 9 alle 11 e dalle 16 alle 17).

Gli ufizi telegrafici di ferrovia hanno essi pure orari di servizio analoghi, tranne che l'orario *limitato* è affatto speciale e coincide cogli arrivi e colle partenze dei treni.

L'orario di servizio dei posti semaforici è dalla levata al tramonto del sole.

36. Avvertenze ed informazioni. — I mittenti sono pregati di scrivere il proprio indirizzo nel registro esistente in ogni ufizio per le comunicazioni che l'ufizio stesso avesse loro da fare.

I mittenti di telegrammi diretti all'America devono scrivere il loro indirizzo a piè dei telegrammi medesimi. Tale indicazione non è tassata, nè trasmessa, a meno che il mittente lo abbia richiesto.

Le persone alle quali, per conformità di nome col destinatario o per altra causa, fosse consegnato un telegramma che riconoscessero non appartenere loro, sono pregate di restituirlo prontamente all'ufizio telegrafico, scrivendo sulla sopraccarta analoga dichiarazione.

Le tasse dei telegrammi per l'interno del Regno e quelle dei telegrammi per l'estero (per la via meno costosa), sono indicate dalla Tariffa affissa nella sala di accettazione di ciascun ufizio telegrafico (1).

Presso gli ufizi telegrafici principali del Regno sono vendibili la Nomenclatura degli ufizi italiani ed esteri al prezzo di lire 2,25 e le Tabelle di variazioni ed aggiunte alla Nomenclatura stessa al prezzo di lire 0,50 per ciascuna serie delle dispense di un anno.

(1) La tariffa telegrafica trovasi anche inserita nell'*Indicatore ufficiale delle strade ferrate* (N. 1).

(QUADRO A)

TARIFFA TELEGRAFICA INTERNA (1)

QUALITÀ DEL TELEGRAMMA		Tassa pel telegramma che non oltrepassa le 15 parole		Aumento di tassa per ciascuna parola oltre le 15		*Osservazioni*
		Lire	Cent.	Lire	Cent.	
Telegramma	ordinario	1	—	—	05	(2)
Id.	urgente	3	—	—	15	(2) Ha la precedenza sui telegrammi ordinari.
Id.	contenente i resoconti delle sedute del Parlamento e diretto a giornali	—	50	—	05	Se urgente paga la tassa comune di urgenza.
Id.	nell'interno della città	—	50	—	05	(2)
Id.	semaforico	1	—	—	—	Tassa fissa. Si aggiunge la tassa di percorrenza delle linee, quando ne è il caso.
Id.	per vaglia telegrafico: ordinario	1	—	—	—	Tassa fissa, più 5 cent. per ogni parola aggiunta dal mittente.
	per vaglia telegrafico: urgente	3	—	—	—	Tassa fissa, più 15 cent. per ogni parola c. s.

(1) *Per gli ufizi della* **Colonia Eritrea** *vedi qui appresso, quadro* **B**.
(2) *Oltre la tassa semaforica quando ne è il caso.*

(QUADRO B)

TARIFFA TELEGRAFICA INTERNAZIONALE

(per la via meno costosa)

Ufizi italiani della Colonia Eritrea.

Assab e **Massaua**: per ciascuna parola, senza tassa fissa addizionale (regime extra-europeo): **L. 2** pei telegrammi privati e **L. 1,85** per quelli di Stato.

N. B. *I telegrammi vi si possono pure spedire per telegrafo fino al porto italiano di partenza dei vapori postali e di là per posta fino a destinazione, pagandosi la sola tassa telegrafica interna italiana*

(QUADRO C)

(REGIME EUROPEO)

Europa, Africa Occidentale (*possedimenti francesi e portoghesi*) **e Costa Settentrionale** (*possedimenti spagnuoli*), **Algeria, Canarie** (*isole*), **Marocco, Russia del Caucaso, Senegal, Tripolitania, Tunisia e Turchia d'Asia.**

PAESI DI DESTINAZIONE	Tassa per ciascuna parola (1) Lire	Cent.	PAESI DI DESTINAZIONE	Tassa per ciascuna parola (1) Lire	Cent.
Africa Costa Settentr. Possedimenti spagnuoli	—	22	**Lussemburgo**	—	19
Africa Occidentale Possedimenti francesi e portoghesi (2)	—	—	**Malta** (Isola di)	—	24
Africa (Tripoli d') vedi Tripolitania.	—	—	**Marocco** (Tangeri)	—	39
Algeria	—	24	**Montenegro**	—	19
Andorra Repubblica	—	14	**Norvegia**	—	34
Austria-Ungheria (3)	—	06	**Paesi Bassi**	—	23
Austria-Ungheria (4)	—	14	**Portogallo**	—	27
Azorre	—	87	**Rumania**	—	19
Belgio	—	19	**Russia** d'Europa e del Caucaso	—	42
Bosnia-Erzegovina	—	19	**S. Marino** (Repubblica di) (6)	—	—
Bulgaria	—	23	**Senegal**	1	65
Canarie (Isole)	—	82	**Serbia**	—	19
Cipro (Isola di) vedi Turchia.			**Spagna**	—	22
Danimarca	—	23	**Svezia**	—	26
Francia (compresa la Corsica)	—	14	**Svizzera** (7)	—	14
Germania	—	14	**Tripolitania**	—	87
Gibilterra	—	27	**Tunisia**	—	24
Gran Bretagna (Inghilterra, Irlanda, Isole della Manica e Scozia)	—	26	**Turchia** d'Europa, d'Asia e Arcipelago	—	39
Grecia Continente e isole Eubea e Poros (5)	—	34	**Ungheria** vedi Austria.	—	—
Grecia Isole (meno Eubea e Poros)	—	38			

(1) **Oltre la tassa fissa di L. 1,00 per ciascun telegramma.**

(2) *Tassa per parola* **(oltre quella fissa indicata dalla nota 1)**: *Benguela, L.* 12,14; *Bissao e Bolama, L.* 5,48; *Conakry, L.* 5,53; *Gabon, L.* 8,23; *Grand Bassam, L.* 6,13; *Kotonou (Porto Novo), Wydah L.* 7,63; *Loanda (S. Paolo di) L.* 10.48; *Mossamedes, L* 13,24; *Principe (isola), L.* 8,65; *St. Thomé, L.* 7,98. (*Per altri ufizi soggetti al regime extra-europeo v. quadro C*).

(3) *Tassa applicabile ai telegrammi trasmessi da ufizi italiani compresi fra il Po, il Ticino ed il Lago Maggiore ad ufizi austriaci del Tirolo, Vorarlberg, Carinzia, Carniola, Litorale illirico e Principato di Liechtenstein, od a quelli ungheresi situati sulla costa dell'Adriatico. — Nella Nomenclatura degli ufizi telegrafici sono indicati col richiamo e) quelli che appartengono ai detti territori.*

(4) *Tassa applicabile ai telegrammi fra l'Italia e l'Austria Ungheria ai quali non si può applicare quella della nota* (3).

(5) *Agli ufizi di Petalious, Scopelos, Skiatos e Skyros (sebbene dipendenti dalla provincia di Eubea) si applica la tassa di L.* 0,38.

(6) *Tasse come per l'interno del Regno.*

(7) *Per i telegrammi trasmessi da ufizi italiani distanti non oltre i cento chilometri dai confini svizzeri, indicati nella Nomenclatura col richiamo z), la tassa è ridotta a lire* 0,06.

(Quadro **D**)

(REGIME EXTRA-EUROPEO)

Africa (*esclusi i paesi compresi nel quadro* C), **Asia** (*esclusa la regione della Turchia*) *ed* **Oceania.**

PAESI DI DESTINAZIONE			Tassa per ciascuna parola Lire	Mill.
Afghanistan			4	500
Africa, Mar Rosso, possedimenti francesi (Obock)			4	175
Africa orientale	possedimenti germanici		9	225
	territorio della British East Africa C.°	Malindi	9	525
		Mombasa	9	025
Africa occidentale	possedimenti inglesi (1)		—	—
	possedimenti germanici - Cameroun		11	838
	Altri ufizi		10	038
Annam			6	725
Arabia	Aden, Perim (isola di) e Hediaz		4	025
	Yemen		4	775
Australia	Meridionale e Occidentale		5	700
	Vittoria		5	800
	Nuova Galles del Sud		4	950
	Queensland		11	250
	Tasmania		6	500
Belouchistan	Ufizi della costa del Mekran		3	925
	Altri ufizi		4	500
Birmania, V. Indie britanniche.			—	—
Bokhara			2	200
Borneo (Britannica)			7	750
Capo di Buona Speranza	territorio della Comp. British South African		10	775
	Altri ufizi		10	475
Capo Verde (Isole del)	St. Vincent		3	195
	S. Thiago		4	330
Ceylan (Isola), V. Indie britanniche.			—	—
China			8	250
Cocincina			5	825
Corea			8	250

PAESI DI DESTINAZIONE			Tassa per ciascuna parola Lire	Mill.
Egitto (2)	1ª regione	Alessandria	1	425
		Altri Ufizi	1	450
	2ª regione	Souakim	2	525
		Altri ufizi	1	700
	3ª regione		1	950
Filippine (Isole)			10	500
Giappone			9	350
Golfo Persico, V. Indie Britanniche.			—	—
Indie britanniche	Ufizi del Bushire		2	470
	Golfo Persico / Altri ufizi		3	925
	India propriamente detta		4	500
	Birmania		4	750
	Ceylan (Isola di)		4	615
Indie Neerlandesi	Ufizi dell'isola di Giava		7	200
	Ufizi delle altre isole		7	850
Kashmir			4	500
Macao (Isola di)			8	750
Madera (Isola di)			1	485
Malacca			6	700
Maurizio (Isola)			10	275
Mozambico			10	325
Natal	Durban		10	275
	Altri ufizi		10	475
Nuova Caledonia			12	350
Nuova Zelanda			6	200
Orange (Stato libero d')			10	475
Penang (Isola di)			5	950
Persia			1	500
Russia d'Asia	Siberia 1ª regione		1	900
	» 2ª »		3	025
Seychelles (Isole)			8	400
Siam			5	325
Singapore (Isola di)			6	950
Tasmania, V. Australia.			—	—
Tonkino			7	225
Transvaal			10	475
Zanzibar			9	025

(1) *Tassa per ciascuna parola: Accra L.* 9,638; *Addah, Cape-Coast-Castle, Elmina, Pram Pram, Quittah, Salt Pond e Winnebak, L.* 9,838; *Bathurst, L.* 7,138; *Brass e Bonny, L.* 11,638; *Lagos L* 10,638; *Sierra Leone* (*Freetown*), *L.* 8,138; *Altri uffici L.* 9,838.

(2) *Pei vaglia telegrafici è stabilita la tassa di L.* 1,44 *per parola per qualsiasi ufizio dell'Egitto.*

(Quadro **E**)

(*Segue:* REGIME EXTRA-EUROPEO)

America del Nord

PAESI DI DESTINAZIONE			Tassa per ciascuna parola (1) Lire	Cent.
America britannica	**Cap Breton**		1	60
	Columbia britannica		2	25
	Manitoba (Territorio)		2	25
	North Western (Territorio)		2	25
	Nuova Scozia		1	60
	New Brunswich		1	60
	Ontario		1	60
	Prince Edward's (Isola)		1	60
	Quebec		1	60
	Terre Neuve (Newfoundland)		1	60
	Vancouver (Isola)		2	55
Isola Bahama			3	40
Isole Bermude			5	45
Isole S. Pierre-Miquelon			1	60
Stati Uniti	**Alabama**		1	90
	Arizona		2	25
	Arkansas		2	15
	California		2	25
	Carolina del Nord		1	90
	Carolina del Sud		1	90
	Colorado (Territorio)		2	15
	Columbia (Distretto di)		1	80
	Connecticut		1	60
	Dakotah		2	15
	Delaware		1	80
	Florida	Key West	2	45
		Pensacola	1	90
		Altri ufizi	2	15
	Georgia		1	90
	Idaho (Territorio)		2	25
	Illinois		1	90
	Indiana		1	90
	Indian (Territorio)		2	15
	Iowa		2	15
	Kansas (Territorio)		2	15

PAESI DI DESTINAZIONE			Tassa per ciascuna parola (1) Lire	Cent.
Segue: Stati Uniti	**Kentucky**		1	90
	Luisiana	New Orleans	1	90
		Altri ufizi	2	15
	Maine		1	60
	Maryland		1	80
	Massachussetts		1	60
	Michigan		1	90
	Minnesota	Duluth, Minneapolis, S. Paul	1	90
		Altri ufizi	2	15
	Mississipi		1	90
	Missouri	St. Louis	1	90
		Altri ufizi	2	15
	Montana (Territorio)		2	15
	Nebraska (Territorio)		2	15
	Nevada (Territorio)		2	25
	New Hampshire		1	60
	New Jersey	Hoboken, Jersey City	1	60
		Altri ufizi	1	80
	New Messico		2	15
	New York	Astoria, Brooklyn, Governor's Island, Long Island, Melrose (New York C.°), New Brighton, New Dorp, New York City, Quarantine, St. George, Stapleton, Tompkinsville, West New Brigton, Yonkers	1	60
		Altri ufizi	1	80
	Ohio		1	90
	Oklahoma (Territorio)		2	15
	Oregon		2	25
	Pennsylvania		1	80
	Rhode Island		1	60
	Tennessee		1	90
	Texas		2	15
	Utah (Territorio)		2	25
	Vermont		1	60
	Virginia (Orientale ed Occidentale)		1	90
	Washington (Territorio)		2	25
	Wisconsin		1	90
	Wyoming		2	15

(1) *Questa tassa è comune ai cavi transatlantici delle Compagnie* Anglo-American, Direct U. S. Cable, Française o P. Q., Commercial Cable e Western Union.

(QUADRO F) (*Segue:* REGIME EXTRA-EUROPEO)

America Centrale.

PAESI DI DESTINAZIONE		Tassa per ciascuna parola (1) Lire	Cent.
Costa-Rica		5	55
Guatemala	San José	4	20
	Altri ufizi	4	55
Honduras		5	05
Indie occidentali	**Antigua**	12	65
	Barbade (isole)	12	75
	Cuba Avana	3	70
	Cienfuegos	4	75
	Santiago	6	30
	Altri uffici	3	90
	Curaçao	11	80
	Dominica	11	80
	Giamaica	7	65
	Grenada	12	75
	Guadalupa	11	60
	Haïti Cap. Haïtien, Port au Prince	10	15
	Môle St.-Nicolas	8	90
	Altri ufizi	10	90
	Mariegalante	12	05
	Martinica	11	60
Indie occid.	**Porto-Rico**	11	60
	Repubbl. Domenicana	11	50
	S. Croix	12	05
	S. Kitt's (S. Christophe)	12	65
	S. Lucia	11	80
	S. Thomas	11	70
	S. Vincent	12	25
	Trinidad	13	40
Istmo di Panama		6	60
Messico	Chihuahua City, Guaymas, Hermosillo, Matamoros (*del Tamaulipas*), Monterey, Sabinas, Saltillo, Sauz	2	55
	Mexico City, Tampico, Vera Cruz City	3	50
	Altri ufizi	3	70
Nicaragua	S. Juan del Sur	5	25
	Altri ufizi	5	55
S. Salvador	Libertad	4	75
	Altri ufizi	5	05

(*Segue*)

(1) *Questa tassa è comune ai cavi transatlantici delle Compagnie* Anglo-American, Direct U. S. Cable, Française o P. Q. Commercial Cable e Western Union.

(QUADRO G) (*Segue:* REGIME EXTRA-EUROPEO)

America del Sud

PAESI DI DESTINAZIONE		Tassa per ciascuna parola Lire	Mill.
Bolivia (1) (2)		8	05
Brasile	Pernambuco (3)	5	038
	Altri ufizi (4)	5	538
Chili (2)		8	05
Equatore (5)		8	05
Guiana	Francese (3)	11	838
	Inglese (5)	15	550
	Olandese (5)	12	70
Paraguay (4)		5	538
Perù (2) (6)		8	05
Repubblica Argentina (4)		5	538
Repubbl. di Colombia (5)	Buonaventura	7	250
	Altri ufizi	7	550
Uraguay (4)		5	538
Venezuela (5)		14	—

(1) *Per l'ufizio di La Paz i telegrammi si accettano a rischio dei mittenti.*

(2) *La tassa indicata è comune alla via Lisbona-Madera-St. Vincent, alla via Cadice-Teneriffa-Senegal e alla via (Francia o Inghilterra) dei Cavi delle Compagnie* Anglo-American, Direct Cable, Français, P. Q., Commercial e Western Union.

(3) *La tassa indicata è comune alle vie Lisbona-Madera-St. Vincent e Cadice-Teneriffa-Senegal.*

(4) *La tassa indicata per la via Cadice-Teneriffa-Senegal (la meno costosa).*

(5) *La tassa indicata è comune ai Cavi delle Compagnie* Anglo-American, Direct Cable, P. Q., Commercial e Western Union.

(6) *I telegrammi per l'ufizio di Piura devono esser redatti in linguaggio chiaro e la lingua spagnuola è la sola ammessa.*

Avvertenze. — *Nell'importo totale di ciascun telegramma la frazione di lira inferiore a 5 centesimi è computata per 5 centesimi. — Il pubblico è pregato di presentarsi allo sportello dell'accettazione dei telegrammi col valore corrispondente al prezzo del telegramma da trasmettersi; gli uffici non sono tenuti a dare il resto che per le frazioni di lira.*

POSTE TELEFONICHE

a pagamento di cent. 10, tranne per gli abbonati mediante presentazione tessera

Camera di Commercio — via Ospedale 28.
Cresi conte Oddo — Edicola presso la Stazione P. N. (lato arrivi)
Docks Magazzini Generali — via Cernaia 29.
Gabinetto di scrittura — Fino D., rimpetto alla Posta Centrale.

CASSETTE TELEFONICHE

dipendenti dall'Ufficio di Polizia Municipale e ad esclusivo servizio delle Guardie

1. *Barriera di Orbassano* — presso la barriera omonima.
2. » *S. Paolo* — presso il casotto del Dazio.
3. » *Stupinigi* — casa Daziaria.
4. » *Vanchiglia* — presso casa Daziaria.
5. *Borgo Aurora* — accanto all'ingresso delle Scuole.
6. » *Crocetta* — accanto alla Chiesa Parrocchiale.
7. » *Pilonetto* — via Moncalieri n. 246, casa Calcagno.
8. » *Po* — nella camera dei sommersi.
9. *Corso Dante* — via Nizza, angolo corso Dante,
10. » *Principe Oddone* — angolo via Cottolengo.
11. *Piazza Carlo Emanuele II* — angolo via Accademia Albertina.
12. » *Madama Cristina* — presso il n. 2.
13. » *Nizza* — ultimo pilastro a giorno del lavatoio.
14. » *S. Martino* — palazzo del Dock, terzo pilastro a sinistra.
15. *Stradale Lanzo* — (Camello), isolato 84.
16. » *Stupinigi* — cascina detta delle corse.
17. *Teatro Alfieri* — accanto al teatro, piazza Solferino 2.
18. » *Carignano* — accanto al teatro, piazza Carignano.
19. » *D'Angennes* — di fronte al teatro, accanto alle scuole, v. Pr. Amedeo 19.
20. » *Gerbino* — via Maria Vittoria, angolo via Plana.
21. » *Regio* — piazza Castello, accanto all'ingresso del custode.
22. » *Rossini* — nel pilastro nanti il teatro, via Po.
23. » *Scribe* — vicolo Benevello, angolo via della Zecca 29.
24. » *Vittorio* — accanto al teatro, via Rossini.
25. *Via Cernaia* — accanto alla Porta della Caserma.
26. » *Cigna* — angolo via Cottolengo.
27. » *del Deposito* — accanto all'ingresso della chiesa del SS. Sudario.
28. » *Madama Cristina* — angolo corso Raffaello.
29. » *Pisa* — angolo via Catania.
30. » *Principi d'Acaia* — accanto al n. 2.
31. » *Saluzzo* — presso il n. 20.
32. » *S. Donato* — angolo via Vagnone.
33. » *S. Secondo* — corso Duca di Genova, casa Weber.
34. » *Santa Giulia* — via Balbo, contro la chiesa.
35. » *Volta* — angolo via S. Quintino, casa municipale.
36. *Ponte Isabella* — casotto del Dazio.
37. *Teatro Torinese* — accanto all'entrata.

TARIFFE DAZIARIE

Istruzioni per l'esercizio del Dazio

CAPO I.

Disposizioni Generali.

ART. 1. — *Linea daziaria — Uffici d'ingresso.*

La Linea Daziaria è formata da un muro di cinta, ed ove questo manca, è indicata con stipiti portanti l'iscrizione: *Linea daziaria* (ART. 1 Reg. 25 agosto 1870).

Gli Uffici per le dichiarazioni e per il pagamento delle tasse sono: — le *Barriere* di Nizza, Stupinigi, Orbassano, Foro boario, Francia, Martinetto, Lanzo, Milano, Camposanto, Vanchiglia, Casale, Piacenza, Ponte Principessa Isabella e Bianchina; — i *Baracconi* di Villa Reale e Val Salice; — le Ferrovie, il Dock ed i Molini interni.

Agli sbocchi di strade e comunicazioni minori (*Eroico*, *Colombaro*, *Parco*, *Abbadia*, *Cibrario*, *San Paolo*, *Crocetta*, *Susa*, *Seminario*, *San Martino* e *Leynì*) vi sono *Baracconi di vigilanza*, i quali sono autorizzati a lasciar entrare i generi non soggetti a dazio, e dirigono gli altri per le strade di circonvallazione all'Ufficio più vicino.

Intorno alla linea daziaria, e fino alla distanza di 25 metri, è stabilita una zona esterna di sorveglianza, nella quale è vietato, senza il permesso delle Autorità governativa e comunale, lo erigere fabbricati, fare piantagioni, rialzamenti e simili opere; il depositarvi od ammassarvi generi, ad eccezione dei prodotti del suolo (Art. 2 e 46 Regolamento 1870).

ART 2. — *Introduzioni.*

I generi soggetti a dazio debbono, di regola, presentarsi ad una delle Barriere anzidette, quelli presentati ai Baracconi di Villa Reale e Val Salice sono accompagnati dal Servizio all'Uffizio Borgo Po.

Le introduzioni possono farsi soltanto durante l'orario annesso alla Tariffa I, Capo 4° (Art. 5 Reg. 1870).

Sono permessi piccoli sdaziamenti, fuori orario, dalle Barriere e dai detti due Baracconi. In questo caso i capi-posto sono autorizzati a rilasciare una bolletta provvisoria contro deposito dell'ammontare dei diritti (Art. 1, 7 e 16 Istr. min.).

ART. 3. — *Dichiarazioni.*

Chi entra nella linea daziaria deve dichiarare agli agenti, se, e quali generi porti soggetti a dazio, indicandone la destinazione, nonchè il peso, numero o misura, ovvero chiedendo la visita preventiva.

I veicoli e le barche debbono, al passaggio della linea daziaria, fermarsi ed attendere, per procedere oltre, la dichiarazione degli agenti (Art. 4 e 6 Reg. 1870).

ART. 4. — *Verificazione.*

Tutti i recipienti, veicoli, barche, i generi dichiarati, ecc., possono essere visitati prima di oltrepassare la linea daziaria, onde verificare, quando non si è fatta dichiarazione, se esistano derrate soggette a dazio, o l'esattezza della dichiarazione, quando fatta; l'introduttore deve procurare tutti i mezzi necessarii per facilitarne la verificazione; a lui spetta l'obbligo di aprire e chiudere i colli, scaricarli e caricarli, come pure di avvertire gli agenti per la visita di oggetti fragili e per l'uso o non degli aghi o sondini, intendendosi in difetto a suo carico ogni guasto od avaria.

In via di eccezione e solo se trattisi di carichi voluminosi e di difficile verificazione, potrà permettersi la visita a domicilio nelle ore e sempre quando il servizio lo permetta; in questo caso il proprietario e conducente deve presentare dichiarazione scritta se e quali generi porti soggetti a dazio e pagare il relativo importo.

La visita del piccolo bagaglio dei viaggiatori si fa, quando per la forma o per altre speciali condizioni sorga dubbio possa contenere generi soggetti a dazio di consumo (Art. 6 Reg. 1870 e 4 Istr. min.).

ART. 5. — *Controvisite.*

Possono farsi controvisite confrontando i generi colle bollette, da cui sono accompagnati; in questo caso, la riscossione del dazio si fa sul nuovo risultato ottenuto (Art. 75 Istr. min.).

I portatori o conducenti, se richiesti, debbono esibire agli agenti, incaricati del controllo, le bollette per confrontarle coi generi sdaziati o da introdursi; essi ne impediscono l'introduzione, ove ne differiscano, contestando la contravvenzione (Art. 76 Istr. min.).

ART. 6 — *Tramvie.*

I convogli delle tramvie giungendo alle barriere daziarie debbono fermarvisi per la visita ed attendere per procedere oltre l'avviso del capo-posto.

Pei generi che i Viaggiatori portano seco, sempre quando il relativo importo sia inferiore ad una lira, lo sdaziamento si fa mediante una bolletta speciale che si rilascia dal capo-posto; per le merci il servizio potrà essere regolato da speciali disposizioni a determinarsi dalla Giunta municipale

ART. 7. — *Pacchi postali.*

Per la riscossione dei dazi e per le altre operazioni daziarie sui generi contenuti in pacchi postali si osserveranno le istruzioni emanate dalla Direzione generale delle Poste in data 1° luglio 1884.

Per i pacchi postali trasportati dalle tramvie o dagli omnibus il servizio daziario alle barriere si accerterà soltanto che siano accompagnati dal relativo foglio o distinta dell' Ufficio postale e con questo concordino nelle marche e nei numeri.

CAPO II.

Sdaziamento.

ART. 8. — *Liquidazione del dazio.*

Il dazio si riscuote sul *peso*, sulla *misura* o sul *numero*, secondo il dato regolatore della tariffa; le frazioni minori della metà di un litro o di un chilogramma non sono calcolate; quelle invece che giungono alla metà, o che la superano, si computano come un intiero (Art. 6 Reg. 1870.)

Pei generi, che si daziano a peso, presentati in recipienti, involti o caricati sopra veicoli, si deduce dal peso lordo la *tara* stabilita dalla tariffa I, capo 3°; se il genere viene presentato in più recipienti portanti tare distinte, queste si debbono detrarre separatamente l'una dopo l'altra (Art. 7 Reg. 1870.).

Per la tara non si computano le frazioni che non superano la metà.

ART. 9. — *Tara reale.*

È ammessa la tara reale dei carri e dei recipienti, purchè risulti dal bollo a fuoco, secondo le norme al riguardo in vigore ed in conformità dell'art. 12 delle Istruzioni min. 20 ottobre 1870.

A semplice richiesta del servizio daziario ed almeno una volta ogni quadrimestre i proprietari o conducenti di carri e recipienti bollati dovranno farli ripesare per rinnovare ove d'uopo i bolli a fuoco; in difetto non si farà luogo alla *tara reale* e secondo i casi si contesterà la contravvenzione. A tale oggetto gli Uffici daziari sono autorizzati di vincolare i carichi all'introduzione con bolletta di assicurazione al peso con maggior deposito, da regolarizzarsi dopo la ricognizione dei bolli e secondo il suo risultato trovandosi differenze si annulleranno i bolli.

ART. 10. — *Misurazione dei liquidi.*

La quantità dei liquidi è accertata colla misurazione o col peso, secondo viene determinato dalla tariffa.

I fusti di forma irregolare, e non suscettibili di essere pesati all' Ufficio d'ingresso, sono inviati al Peso del Mercato del vino con bolletta di assicurazione, valida per il tempo necessario, da assegnarsi dall'Ufficio, e rilasciata per la quantità approssimativa, previo deposito del dazio in ragione di *due centesimi* per *litro* o *chilogramma* in più del diritto relativo.

Sul risultato di questa bolletta, se presentata nel termine prescritto e debitamente regolarizzata, l'Ufficio d'ingresso liquida il dazio, rimborsando il maggior deposito; in difetto porta in riscossione il deposito, facendone analoga osservazione. (Art. 12 Istr. min.).

Gli Uffici presso il Dock e la Ferrovia di Porta Nuova, piccola velocità, sono anche autorizzati al bollamento dei fusti, non eccedenti in peso lordo chilogrammi 300; osservate le norme precedenti, nonchè quelle stabilite al riguardo colle istruzioni ai pesatori del 15 luglio 1857.

ART. 11. — *Pagamento dei diritti.*

Il pagamento dei diritti deve farsi in moneta legale, appena compiuta l'operazione di daziato; ai contribuenti viene consegnata la bolletta di pagamento, la quale deve conservarsi pel tempo in essa segnato per l'opportuno controllo.

La frazione minore di un centesimo è rilasciata a favore del contribuente (Art. 3 Regolamento 1870).

Sono soggette a rimborso nei modi e termini di legge a carico dei contribuenti, ed in difetto, verso l'impiegato imputabile le differenze provenienti: da errori di calcolo nelle quantità; da inesatta applicazione; o da inosservanza della Tariffa (Art. 12 legge 1864).

ART. 12. — *Controversie sull'applicazione della Tariffa.*

Insorgendo controversia sull'applicazione della Tariffa, l'introduzione è vincolata con bolletta di cauzione contro deposito del dazio richiesto dall'Ufficio, previo sempre prelevamento di campione da suggellarsi in presenza del contribuente e trasmettersi alla Direzione del dazio con apposita relazione nel termine più breve possibile. Qualora i generi in contestazione fossero destinati in transito vi saranno diretti per la strada di circonvallazione ed ove questa manchi, si faranno scortare dal Servizio.

Quando non riesca una conciliazione, interviene la decisione amministrativa; salvo al contribuente il diritto di ricorso a termini di legge. (Art. 79 Reg 1870).

CAPO III.

Facilitazioni daziarie.

ART. 13. — *Vino destinato al mercato.*

Ai vini esposti sul mercato e provenienti direttamente dalle barriere daziarie è concessa la riesportazione fuori cinta con rimborso dei *nove decimi* del dazio pagato.

A tale effetto le botti vino che si presentano alle barriere daziarie con destinazione al mercato del vino, vi sono dirette, previo pagamento dei diritti daziarii, con una bolletta speciale di accompagnamento, in cui verrà indicato il termine strettamente necessario pel tragitto e le strade a percorrersi.

Sono inoltre, a cura degli Agenti daziari, munite di una fascia di carta, in modo da impedire assolutamente ogni estrazione od immessione di liquido nei fusti, e con indicazione scritta del nome del proprietario del vino, quantità, giorno ed ora in cui venne introdotto nel recinto daziario, non che della provenienza, quando sia dichiarata ed accertata.

Il trasporto dei vini dalle barriere daziarie al mercato deve effettuarsi nel termine assegnato nella bolletta speciale di accompagnamento, e per le strade seguenti:

Dalla ferrovia Porta Nuova, via Berthollet, piazza Madama Cristina, e per questa via direttamente al mercato.

Dalla barriera di Nizza e *dal Ponte Principessa Isabella*, via Madama Cristina, e per questa via direttamente al mercato.

Dalla barriera di Piacenza, ponte di Po, piazza Vittorio Emanuele I, v. Bava, c. S. Maurizio.

Dalla barriera di Casale, ponte Regina Margherita, via Vanchiglia, corso San Maurizio.

Dalle barriere di Milano e *Lanzo*, ponte Mosca, p. Eman. Filib., c Reg. Margherita e c. S. Maurizio

Dalle barriere di Francia, *del Mercato del bestiame* e *Ferrovia Porta Susa*, c. Principe Oddone, c. Pr. Eugenio, c. Reg. Margherita, c. S. Maurizio.

L'Ufficio del mercato, tanto all'introduzione quanto alla riesportazione, osserverà le relative norme di cui nel manifesto del Sindaco.

All'esportazione del vino si dovrà procedere alla verifica si e come si pratica pei transiti, accertandosi inoltre che le fascie apposte ai fusti siano intatte e non alterate; riconosciuta ogni cosa regolare, l'Ufficio restituirà i *nove decimi* del dazio per la quantità esportata.

ART. 14. — *Vinello.*

La facilitazione accordata nella tariffa al vinello, mezzo vino, posca e agresto ha luogo solo quando abbia una forza alcoolica inferiore a 5 gradi centesimali, da accertarsi col mezzo della distillazione, secondo il metodo di Richard-Danger (Art. 6 Reg. 1870 e Circ. Minist. Finanze 3 luglio 1872 n. 7219).

Per ogni introduzione si rilascia bolletta di cauzione con deposito del dazio come vino, e si prelevano a cura del contribuente ed in presenza del Servizio daziario, due campioni della capacità non minore di *un quinto* di litro caduno da trasmettersi suggellati alla Direzione. Sul risultato della distillazione l'Ufficio d'ingresso liquida il dazio dovuto, restituendo, contro quietanza, il maggior deposito, quando si tratti di vinello.

Per qualunque occorrenza di contestazione al riguardo, i reclami dovranno presentarsi negli otto giorni successivi; trascorsi i quali, non saranno più ammessi nè si potrà impugnare la validità e la regolarità dell'eseguito esperimento.

ART. 15. — *Alcool inquinato per uso industriale.*

È permessa l'introduzione dell'alcool inquinato soggetto al dazio di L. 9 l'ettolitro, purchè si prelevi ad ogni introduzione un campione, da trasmettersi all'Ufficio chimico per l'analisi.

L'alcool introdotto puro e destinato ad uso industriale deve inquinarsi all'atto dell'introduzione in città mediante mescolanza di *creosoto* nella proporzione di 100 grammi per ogni ettolitro d'alcool, nell'Ufficio del Dock e per mezzo degli agenti daziari. L'alcool amilico, metilico ed il così detto acetone, sempre quando sia dichiarato *puro* dal perito chimico municipale, sarà pure assoggettato al dazio di lire 9 per ettolitro, senza d'uopo di sottoporlo alla inquinazione. Il creosoto sarà provvisto a spese del Municipio senza richiesta di rimborso.

ART. 16. — *Olii per la fabbricazione del sapone.*

Gli olii vegetali ed animali destinati alla fabbricazione del sapone sono considerati e tassati come *olio cotto*, mediante la mistione di *lessiva caustica* nella proporzione del 5 % del peso netto; tale mistione si fa dietro domanda in iscritto ed a nome del fabbricante richiedente, alla presenza del Servizio daziario e presso gli Uffizi dello Scalo di Porta Nuova, del Dock e della barriera di Lanzo.

ART. 17. — *Legname destinato alla lavorazione.*

Ai tronchi d'alberi propriamente detti, non squadrati, ed al legno di frassino anche segato nella sua lunghezza, si applica il dazio nella sola proporzione del *venti per cento* senza alcuna formalità.

Per l'altro legname, destinato alla lavorazione, in qualunque condizione si trovi, come tronchi spaccati, pali verdi di castagno, di acacia, di *terenescia*, di pero, di pioppo, ecc., di qualunque diametro, si applica pure il dazio nella sola proporzione del *venti per cento*, mediante preventiva richiesta scritta dell'Industriale da presentarsi di volta in volta alla Direzione del Dazio per la relativa autorizzazione.

In questo caso l'Uffizio daziario rilascia per ogni introduzione bolletta di cauzione con deposito dell'intiero dazio come legname da ardere, che sarà restituito per *quattro quinti* sempre quando la bolletta di cauzione sia ritornata debitamente attergata del *Visto*, *Bollo* e *Firma* dell'Industriale richiedente portandosi in riscossione il solo 20 %.

CAPO IV.

Esenzioni.

ART. 18. — *Acido acetico.*

L'acido acetico e l'acido piroligneo va esente da dazio se è destinato all'industria dietro richiesta scritta dell'Industriale e mediante mistione di *creosoto* nella proporzione del *mezzo per cento* a spese del richiedente, nell'ufficio del Dock e per mezzo degli agenti daziari, rilasciandosi bolletta di esenzione.

ART. 19. — *Arsenali.*

Sono esenti da dazio i materiali da costruzione ed i combustibili destinati agli Arsenali e per quell'uso effettivamente consumati (Art. 13 legge 1864).

L'esenzione è limitata ai soli combustibili e materiali da costruzione nello stretto senso letterale della legge; esclusi così i saponi, i grassi di qualunque genere, gli olii e simili (Cons. di Stato settembre 1877, e Giunta 24 luglio 1878).

Per ogni introduzione e sulla esibizione di regolare attestazione firmata dal Direttore dell'Arsenale, indicante la qualità e quantità dei generi da provvedersi, l'Ufficio daziario rilascia bolletta di cauzione con deposito del dazio, valida pel tempo strettamente necessario, facendone di volta in volta annotazione sull'attestazione predetta.

La bolletta di cauzione deve quindi essere restituita all'Ufficio, nel termine di giorni otto, munita del *Visto*, *Bollo* e *Firma* del Direttore dello Stabilimento; in difetto viene portata in riscossione.

I generi dovranno trasportarsi direttamente allo Stabilimento.

Qualora venissero rifiutati non si fa luogo alla restituzione del dazio.

ART. 20. — *Telegrafi.*

Sono esenti da ogni tassa di consumo municipale i materiali ed oggetti destinati esclusivamente in servizio dell'Amministrazione governativa dei Telegrafi.

Mediante la preventiva richiesta scritta dell'Ufficio telegrafico, indicante la qualità e quantità dei generi, l'Ufficio daziario ne ammette l'introduzione senza formalità, ritirando la richiesta predetta che dovrà trasmettersi alla Direzione del Dazio (R. Decreto 24 settembre 1868, n° 4655).

ART. 21. — *Olio di lino.*

Le poltiglie di olio cotto di lino sono esenti da dazio semprechè trovinsi miste a cera o a gesso, a terra saponaria e *bleu* di Parigi, ed alterate in modo da non servire ad uso domestico.

L'olio di lino crudo va pure esente da dazio, mediante la mistione di catrame o di olio di catrame nella proporzione dell'uno per cento, a spese ed opera del richiedente e nell'Ufficio daziario della ferrovia Porta Nuova, Piccola Velocità. La mescolanza si fa dal Servizio daziario, colla soluzione a caldo, in apposito recipiente di lamiera di ferro, di un chilogramma di catrame in tre chilogrammi di olio crudo di lino per ogni quintale di olio da sofisticarsi; ovvero colla mistione dell'olio di catrame ed in questo caso non occorre la soluzione a caldo.

In entrambi i casi, l'Ufficio daziario preleva due campioni, di cui uno da trasmettersi alla Direzione, e rilascia per ogni introduzione la bolletta di esenzione, affiggendo a matrice le domande degli Industriali richiedenti.

ART. 22. — *Olio di pesce, dégras, unto e sevo per la concia delle pelli.*

L'olio di pesce, il dégras, l'unto ed il sevo, ad uso delle concerie ed a queste destinati e l'olio di anilina destinato ad uno stabilimento industriale, possono introdursi in esenzione di dazio dietro richiesta scritta degli Industriali, da presentarsi di volta in volta alla Direzione del dazio per la relativa autorizzazione; però il sevo dovrà essere alterato colla fucsina nella proporzione del *mezzo per cento*, a spese del richiedente, ed alla presenza del Servizio daziario nel Mercato del bestiame.

Per ogni introduzione l'Ufficio rilascia bolletta di cauzione da restituirsi debitamente regolarizzata col *Visto* d'introduzione in fabbrica per parte dell'Industriale richiedente, e munita di un suo bollo.

ART. 23. — *Orzo per la fabbricazione della birra.*

L'orzo per la fabbricazione della birra si può introdurre senza pagamento di dazio mediante preventiva domanda scritta dei Fabbricanti da presentarsi di volta in volta alla Direzione del dazio per la relativa autorizzazione. In appoggio di questa l'Ufficio d'ingresso rilascia per ogni introduzione bolletta di cauzione, senza deposito, valida pel tempo strettamente necessario.

La bolletta di cauzione deve quindi essere restituita all'Ufficio debitamente regolarizzata col *Visto entrare nella fabbrica* dal Proprietario, e munita di un suo bollo.

ART. 24. — *Rimacine.*

I residui delle semole per la fabbricazione delle paste ed i residui di farine detti semolini, potranno ammettersi al beneficio della rimacina nella proporzione del 10 per cento delle semole greggie o delle farine non abburattate sdaziate, purchè se ne faccia di volta in volta richiesta e si presenti la relativa bolletta di pagamento; i loro prodotti sono quindi esenti da dazio, tenendo però calcolo del 2 % di consumo.

L'uscita di detti residui, da effettuarsi dall'Ufficio, al quale si operò l'introduzione delle semole greggie o delle farine non abburattate e nei *tre mesi successivi al loro sdaziamento*, è vincolata con *Bolletta di rimacina*, valida per giorni otto, la quale deve restituirsi all'Ufficio all'atto della reintroduzione dei prodotti in esenzione di dazio.

Sulle bollette di pagamento presentate si debbono di volta in volta notare le quantità ammesse a rimacina per la deduzione, validandole per la quantità rimanente.

Tanto all'uscita dei residui, quanto all'introduzione dei relativi prodotti, la bolletta di rimacina deve essere vidimata dal Servizio daziario, e da questo saranno prelevati campioni per gli opportuni confronti.

ART. 25. — *Venditori ambulanti di confetti, mandorle e noccinole.*

Ai venditori ambulanti di confetti, mandorle e nocciuole è accordata una bolletta di cauzione per la quantità, che esportano per farne vendita nei paesi circonvicini in occasione di feste e fiere; con facoltà della reintroduzione in esenzione di dazio nel termine fissato nella bolletta ed in quantità e qualità non superiori a quelle accertate all'uscita.

Tanto all'uscita, che alla reintroduzione dei generi, la bolletta di cauzione sarà vidimata dal Servizio daziario.

CAPO V.

Transito.

ART. 26. — *Procedimento per l'introduzione in transito.*

I generi dichiarati per transito attraverso il Comune, quando non possano essere diretti per la strada di circonvallazione, debbono essere riconosciuti nelle qualità e quantità, numero dei colli, o capo per capo; per l'acquavite e l'alcool debbesi far constare anche del grado di forza.

La descrizione si riporta nella bolletta di transito, la cui durata deve essere proporzionata al solo tempo indispensabile (Art. 11 Regol. 1870 e 17 Istr. min.)

Pei generi di qualità scadente e per quelli in recipienti spargenti se ne deve far cenno sulla bolletta e secondo i casi si fanno transitare sotto scorta.

Pei liquidi in grossi fusti non bollati, che non si possano misurare o pesare alle barriere, quando non sia possibile la scorta, si procede alla piombatura od al suggellamento, come si pratica pei vini destinati al mercato, riscuotendosi un maggior deposito, con cenno sulla bolletta di tutte le opportune indicazioni.

Così pure per l'acido acetico o piroligneo occorre la piombatura o il suggellamento, nonchè un maggior deposito in proporzione della quantità.

Il transito è accordato soltanto dall'apertura degli Uffici ad un'ora prima della loro chiusura; è però ammesso durante la notte pel bestiame e i pesci freschi, che giungono colle ferrovie nonchè pei generi trasportati, per loro uso immediato, dai viaggiatori provenienti colle medesime.

Pei generi in transito, il cui ammontare del dazio sia inferiore a UNA lira, invece della bolletta di transito, si rilascia una bolletta di *Licenza daziaria*.

ART. 27. — *Carichi voluminosi.*

I carichi voluminosi di generi, la cui esatta verificazione riuscirebbe troppo incomoda alle Parti, si fanno transitare sotto scorta, mediante il pagamento della relativa tassa di *centesimi cinquanta* per ogni agente impiegato; la bolletta si rilascia coll'indicazione sommaria *per generi diversi*, e vidimata dal Servizio alla uscita, viene restituita all'Ufficio d'ingresso a mezzo della scorta.

Se l'intiero carico può essere posto sotto suggello, e viene prestata cauzione, non occorre scorta (Art. 18 Istr min.).

ART. 28. — *Verificazione all'Ufficio d'uscita.*

Il transito deve consumarsi nel termine enunciato nella bolletta di accompagnamento, salvo il caso di forza maggiore, del quale dovrà farsi pronta dichiarazione all'Ufficio daziario più vicino.

I generi in transito non possono soffermarsi nella Cinta daziaria, nè introdursi nei cortili, magazzini od altrimenti deviare dal cammino diretto. Giunti all'Ufficio designato, sono immediatamente verificati nei modi prescritti per l'introduzione.

Se dalla visita non risultano differenze in confronto della bolletta di transito, l'Ufficio d'uscita ne rilascia attestazione sulla bolletta stessa, che viene subito restituita al conducente. Constatandosi differenze, si assumeranno anzitutto le occorrenti informazioni dall'Ufficio d'ingresso, ed accertata una sostituzione, sottrazione od altra infrazione al Regolamento, viene redatto in confronto del conducente processo verbale, osservate le norme per le contravvenzioni (Art. 12 Reg. 1870, e 20, 21 Istr. min.).

ART. 29. — *Garanzia pel transito.*

Quando per qualsiasi motivo l'Ufficio non possa assegnare la scorta, si deve prestare cauzione, o con malleveria personale sotto la responsabilità del Ricevitore, o con deposito in contanti corrispondente al dazio dovuto per i generi da transitare.

Per le carni salate il deposito non dovrà mai essere inferiore al doppio del dazio.

Per gli animali il deposito viene calcolato per capo, in ragione di

L. 35 » per i buoi, tori e manzi in quattro denti;
» 35 » per le vacche, moggie, tori e manzi in due denti;
» 25 » pei vitelli e maiali;
» 2 » per le pecore, montoni e capre;
» 0 60 per gli agnelli e capretti, oltre il maggior deposito di L. 5 a 10 secondo il loro numero.

I maiali da latte non possono farsi transitare, fuorchè sotto scorta.

ART. 30. — *Restituzione del deposito.*

Sulla presentazione della bolletta di transito, attergata di regolare scarico, l'Ufficio d'uscita restituisce, mediante quietanza, il deposito enunciatovi, salvo non abbia fondi in cassa, nel qual caso rilascia apposita dichiarazione sulla bolletta stessa ed in caso d'urgenza si rivolgerà all'Ufficio prossimiore per gli occorrenti fondi.

Le bollette di transito non presentate nel termine prescritto, o non munite di scarico, od alimenti non regolari, sono portate in percezione, senza pregiudicio delle penalità relative pel mancato sfogo del transito (Art. 21 Legge 3 luglio 1864, num. 1827).

Per i pacchi postali che sortono in transito si riscontrano i suggelli ed i numeri colla relativa bolletta dell'Uffizio postale, e trovata ogni cosa conforme si attesta la bolletta stessa del *visto sortire*, che sarà ritenuta quando si restituisca il dazio pagato.

ART. 31. — *Transito di generi sotto cauzione doganale.*

I generi vincolati da bolletta di cauzione doganale dichiarati per transito si riscontrano sommariamente, esaminando l'integrità dei piombi e suggelli di cui fossero muniti i colli, rilasciando pei medesimi bolletta di transito secondo le risultanze di quella doganale (Art. 13 Reg. 1870 e 23 Istr. min.).

CAPO VI.

Introduzioni temporarie.

ART. 32. — *Animali per allevamento, per pascolo, ecc.*

È permesso introdurre temporariamente animali bovini, ovini e porcini per allevamento, per pascolo e per lavoro, mediante deposito del dazio o dietro garanzia, in conformità di quanto è stabilito pel transito. Quando il bestiame, colla sua permanenza nella Cinta daziaria, possa passare da una classe all'altra, il deposito viene colcolato alla quota di dazio immediatamente superiore a quella dovuta al momento della introduzione.

Per ogni introduzione l'Ufficio daziario rilascia bolletta di cauzione *speciale* valida per il trimestre in corso; trascorso il quale, deve rinnovarsi la licenza previa nuova ricognizione (Art. 30 Reg. 1870, 41 e 42 Istr. min.).

Nessun animale bovino soggetto a dazio può introdursi o andare intorno *non aggiogato a carro* nel recinto daziario, se non è munito della relativa bolletta (Art. 45 Istr. min.).

ART. 33. — *Uscita degli animali dalla linea daziaria.*

L'uscita degli animali dalla Cinta daziaria ha luogo soltanto nelle ore d'apertura dell'Ufficio daziario, e sulla presentazione della bolletta-cauzione per gli opportuni riscontri.

Per gli animali, che sortono e rientrano giornalmente pel pascolo o lavoro, la bolletta di cauzione viene ritenuta dagli agenti per tutto il tempo che gli animali rimangono entro o fuori cinta, facendosene di volta in volta annotazione sul registro di servizio.

Per quelli che si vogliono far uscire *in via definitiva*, ne è fatta attestazione sulla bolletta, la quale viene ritirata dall'Ufficio, previa restituzione del deposito secondo le norme stabilite pel transito (Art. 45 e 47 Istr. min.).

In caso di morte di animali introdotti temporariamente, deve farsene nelle 12 ore dichiarazione all'Ufficio daziario per la regolarizzazione della bolletta di cauzione, osservate nel resto le disposizioni di polizia, di cui nel manifesto del Sindaco 18 febbraio 1880.

ART. 34. — *Ispezioni locali.*

L'Ufficio daziario deve portare una continua sorveglianza sul bestiame introdotto temporariamente; a tale oggetto gli agenti possono praticare ispezioni a norma dell'art. 23 della legge 3 luglio 1864.

Darà luogo a contravvenzione il bestiame non consegnato o mancante, od altrimenti non corrispondente alla bolletta di cauzione.

ART. 35. — *Scuola Veterinaria.*

L'introduzione di animali o di parte di questi diretti alla Regia Scuola Veterinaria, quando abbia luogo dalle barriere di Casale e di Vanchiglia, è vincolata a bolletta di cauzione con deposito del dazio, se fatta da privati; senza deposito, se richiesta direttamente dallo Istituto, con domanda scritta.

La bolletta di cauzione viene quindi regolarizzata dall'Ufficio d'uscita al momento della spedizione degli animali fuori della linea daziaria, ovvero dal Direttore stesso della Regia Scuola con motivata sua dichiarazione da affiggersi a matrice.

Gli animali, o parte di questi, presentati alla barriera di Piacenza verranno diretti a quella del ponte Principessa Isabella; quelli presentati alle altre barriere saranno diretti per la strada di circonvallazione alla barriera di Nizza.

Gli Uffici delle barriere di Nizza e del Ponte Isabella rilasciano bolla di cauzione senza deposito, facendo scortare gli animali o resti alla R. Scuola Veterinaria, dalla quale dovrà rilasciarsi apposita dichiara.

ART. 36. — *Musei Animali fenomeni, ecc.*

Sulla richiesta per iscritto delle rispettive Amministrazioni, è pure permessa l'introduzione temporaria, sotto il vincolo di bolletta di cauzione con deposito del dazio, per gli animali diretti ai Musei ed ai Giardini zoologici: come altresì per quegli animali fenomeni destinati ad essere esposti al pubblico, quando risulti dell'autorizzazione delle Autorità competenti.

ART. 37. — *Generi introdotti per la lavorazione.*

Per i generi soggetti a dazio, che si vogliano introdurre temporariamente in città per completarne la lavorazione, deve presentarsi domanda scritta al Sindaco per la concessione, che potrà, secondo i casi, accordarsi, subordinatamente però alle opportune cautele a determinarsi di volta in volta. Dietro tale autorizzazione gli Uffici rilascieranno bolletta di cauzione con deposito del dazio per il tempo e colle norme, che saranno di volta in volta indicati.

ART. 38. — *Generi introdotti come corpi di delitto.*

Per i generi od animali soggetti a dazio da consegnarsi alle Autorità giudiziarie quali corpi di delitto, ne viene permessa l'introduzione sopra richiesta della Forza che li scorta o del Pubblico Ministero, senza obbligo di cauzione. Gli Uffici daziarii si limitano a prenderne annotazione, dandone avviso alla Direzione.

Non si farà luogo al loro rilascio se non previo avviso dell'Autorità giudiziaria, da presentarsi all'Ufficio daziario per la riscossione del dazio o per vigilarne l'uscita (Art. 52 Istr. min.).

ART. 39. — *Sussistenze e Farmacie militari.*

I generi tariffati, che l'Amministrazione militare introduce ne' suoi magazzini per essere distribuiti alla truppa, debbono preventivamente dalla medesima dichiararsi di volta in volta, per qualità e quantità, con richiesta del Direttore contabile.

L'Ufficio daziario, trovando regolari tali richieste, procede alle opportune verificazioni e rilascia bolletta di cauzione con indicazione delle qualità e quantità dei generi e dell'ammontare del dazio relativo, senza deposito, ed affigge a matrice la richiesta dell'Autorità militare.

Il Servizio daziario accerta pure l'uscita dei generi che si esportano dalla linea daziaria, rilasciandone attestazione a tergo delle richieste a tale effetto presentate dall'Autorità militare.

Pei generi che risultano consumati nell'interno del dazio, viene ad ogni trimestre pagato il relativo ammontare, con mandato in capo al Tesoriere civico, previo deconto da verificarsi ed accertarsi dalla Direzione del dazio (Art. 26 Regol. 1870 e 37 Istr. min.).

CAPO VII.

Produzione entro la Cinta daziaria.

ART. 40. — *Parti degli animali.*

I parti degli animali soggetti a dazio esistenti nel perimetro daziario devono essere notificati nel più breve termine possibile all'Ufficio daziario per il rilascio della bolletta cauzione, se non si esportano immediatamente, osservate le prescrizioni fissate per gli animali temporariamente introdotti (Art. 31 Reg. 1870 e 46 Istr. min.).

ART. 41. — *Fieno, avena, orzo, ecc. Dichiarazione.*

Il fieno maggengo, *compreso quello destinato al pascolo*, l'uva, l'avena, l'orzo ed i semi oleiferi, prodotti entro la Cinta daziaria, debbono dichiararsi all'Ufficio del distretto, in cui trovansi i terreni, un mese prima del raccolto, con indicazione se destinati al consumo o all'esportazione. La dichiarazione di esportazione deve farsi risultare in calce alla bolletta di consegna, in un colla firma del dichiarante.

Per l'uva e pei semi oleiferi, entro tre giorni dal raccolto dovrà essere presentata una nuova dichiarazione della quantità effettiva all'Ufficio, che la verificherà e ne liquiderà il dazio (Art. 32 Reg 1870, 53, 54 Istr. min.).

Le dichiarazioni inesatte, ed i tentativi di frode sono puniti a termini degli articoli 11 del Decreto legislativo 28 giugno 1866 e 21 della Legge 3 luglio 1864.

ART. 42. — *Tassa in difetto di dichiarazione.*

In difetto di dichiarazione nel termine prefisso ha luogo la tassazione d'ufficio in ragione di 40 quintali di fieno e di 10 quintali d'avena o d'orzo per ogni ettaro di prato o campo.

Per l'uva e pei semi oleiferi, la produzione viene accertata dall'Ufficio daziario coll'assistenza di un Perito, a spese del Proprietario.

La tassazione d'ufficio sarà dai Ricevitori, a mezzo di Agenti municipali, notificata ai possessori dei beni, ritirandone dichiarazione, secondo il modulo prescritto, avvertendo che sulla relativa bolletta si cancellerà la locuzione: *Dichiarazione e consegna.*

Non facendosi opposizione nei cinque giorni prima del raccolto, s'intenderà ammessa la quotazione stabilita d'ufficio.

ART. 43. — *Tassa per abbonamento.*

Sulla domanda dei Proprietari, e quando non vi sia dichiarazione di esportazione, è accordato un abbonamento annuo, ragguagliato a L. 35 per ogni ettaro di prato, a L. 20 per ettaro di campo seminato ad avena od orzo, e a lire 5,90 per ogni quintale d'uva.

Pei semi oleiferi l' abbonamento annuo è ragguagliato alla tassa, secondo la resa, diminuita del 20 per cento.

Quando viene fatta dichiarazione di esportazione non si ammette abbonamento e la tassa si applica in conformità dell'art. preced. (42).

ART. 44. — *Termine per il pagamento dei diritti.*

Per i prodotti destinati alla consumazione locale, il pagamento dei diritti deve effettuarsi nel termine di tre mesi dopo i raccolto per il fieno, l'avena e l'orzo, e di un mese per l'uva e per i semi.

Per i prodotti dichiarati all'esportazione, i quali vengano consumati o rimangano nel perimetro daziario, il pagamento deve farsi nella prima quindicina successiva alla scadenza del termine fissato per l'esportazione.

Nella prima quindicina di maggio d'ogni anno, dagli Uffici daziari sarà trasmessa nota dei morosi al pagamento alla Direzione, la quale provvederà per la relativa esazione.

ART. 45. — *Esportazione dei prodotti.*

L'esportazione dei prodotti è permessa a tutto l'anno in corso per l'avena e l' orzo, a tutto il mese di marzo dell'anno successivo per il fieno.

L'uva ed i semi oleiferi non sono ammessi al deposito, e la loro esportazione deve effettuarsi appena compiuto il raccolto.

All'uscita dei prodotti l'Ufficio verifica la qualità e quantità dei medesimi, e ne rilascia di volta in volta attestazione sulla Bolletta di consegna.

Non saranno valide, e non rimarranno esenti dai diritti, le esportazioni che non risulteranno regolarmente accertate dall'Ufficio d'uscita.

ART. 46. — *Mutazioni di proprietà e variazioni di coltura.*

Le mutazioni nelle proprietà e le variazioni nella coltura dovranno essere immediatamente notificate all'Ufficio daziario per l'opportuna verificazione e la contemporanea variazione nelle dichiarazioni.

ART. 47. — *Molini interni.*

Per le farine che si ottengono dalla macinazione dei grani nei Molini interni, il dazio deve pagarsi al momento dell'immissione dei grani nei Molini stessi.

In via di esperimento la riscossione del dazio avrà luogo all'uscita dei diversi prodotti della macinazione dei cereali, in base alla vigente tariffa, coll'applicazione dei diritti di cui agli articoli 22, 23, 24, 25, 26 e 100 e colle norme generali stabilite per l'introduzione dei generi in città.

L'introduzione dei cereali nei molini interni dovrà essere notificata in quantità e peso al servizio daziario, con dichiarazione scritta da consegnarsi in ufficio; e dovrà parimenti dichiararsi ogni estrazione dei prodotti della macinazione indicandone la destinazione, cioè se per consumo in città o per transito.

Il servizio daziario procederà alla verifica e controllo ed all'emissione delle bollette di pagamento e di transito, ritirando la dichiarazione scritta che verrà affissa alla matrice della corrispondente bolletta.

Nulla innovato in quanto riguarda il molino riservato all'Amministr. militare e le relative contabilità.

Ai molini interni e locali annessi sono applicabili le disposizioni del Regolamento generale intorno agli esercizi nei comuni aperti (Art 55 Reg. 1870; art. 55, 56, 58 Istr. min.).

ART. 48. — *Pile da riso.*

Le pile da riso e gli altri opifici che possono assimilarvisi vanno soggetti alla vigilanza daziaria e soggiaciono alle discipline stabilite pei Molini interni ed a quelle altre che saranno stabilite dalla Giunta municipale secondo le circostanze.

CAPO VIII.

Contravvenzioni.

ART. 49. — *Casi di contravvenzione. — Penalità.*

Sarà punito con multa non minore del doppio del dazio dovuto, nè maggiore del decuplo, chiunque cerchi introdurre in frode oggetti sottoposti alla tassa; dichiari quantità o qualità inferiori alle reali; ed in generale chiunque, in qualsiasi modo, sottragga o tenti sottrarre gli oggetti al pagamento della tassa dovuta (Art. 11 Decreto legge 1866).

Ogni altra contravvenzione agli obblighi della Legge ed alle discipline del relativo Regol. sarà punita con multa da L. 5 a 150 (Art. 21 Legge 1864).

Le pene sono applicabili a ciascun autore od assicuratore della frode; i complici sono puniti ciascuno con una multa da lire 10 a lire 500 (Art. 50 Reg. 1870).

Nei casi di connivenza, i Proprietari e conduttori dei generi sono tenuti civilmente per tutte le multe in cui incorrono i loro agenti (Art. 51 Reg. 1870).

ART. 50. — *Garanzia per le multe.*

Gli Agenti dell'Amministrazione avranno diritto a garanzia delle multe, di sequestrare, oltre i generi caduti in contravvenzione, anche i recipienti o i veicoli nei quali è trasportato il genere.

Se gli oggetti sequestrati fossero esposti a deperimento, o se la loro custodia fosse difficile e dispendiosa, potranno essere venduti all'incanto.

Il proprietario però potrà sempre ottenere la restituzione degli oggetti sequestrati, mediante deposito in danaro per *l' ammontare della tassa, delle spese* e del *massimo della multa* (Art. 22 Legge 1864).

ART. 51. — *Decisione amministrativa.*

Prima che il Giudice competente pronunci definitivamente, il contravventore può chiedere che l'applicazione della multa sia fatta dall'Amministrazione daziaria.

I Ricevitori sono autorizzati a comporre amichevolmente le contravvenzioni, tuttavolta che il decuplo del dazio dovuto non superi le L. 15.

Per le contravvenzioni riservate all'Amministrazione superiore, si redige rapporto da trasmettersi sollecitamente in duplice copia all'Ufficio Amministrativo del Dazio ed a garanzia della multa si esigerà normalmente il deposito di *sei volte* la tassa dovuta, e di *dieci volte* nei casi di recidiva, di insulti o di rivolta al Servizio, di frode manifesta come scoperta di doppi fondi od altri simili mezzi per celare la frode; oppure se si tratta di carni od altri generi che possano compromettere la pubblica igiene.

I rapporti debbono essere particolareggiati, con tutte le circostanze più atte a far conoscere la realtà dei fatti, e previa lettura saranno firmati dal contravventore e dagli accertanti (Art. 54 e 58 Reg. 1870).

ART. 52. — *Decisione giudiziaria.*

Se il Contravventore si rifiuta di sottoscrivere il rapporto d'ufficio, ovvero non si presenti all'Autorità comunale per l'amichevole componimento della contravvenzione, si redige processo verbale secondo le norme dell'articolo 58 del Regolamento generale e 89 delle Istruzioni ministeriali, da trasmettersi in duplice copia, secondo il modulo speciale, all'Amministrazione, e da questa all'Autorità giudiziaria. In questo caso, oltre il *maximum* della multa, si esigerà il maggior deposito di L. 40 a garanzia delle spese del giudizio.

Verificandosi associazioni di frodatori o frode assicurata, la decisione dev'essere rimessa al Giudice ordinario (Art. 54 Reg. 70 e 89 Istr. min.).

CAPO IX.

Disposizioni di polizia.

ART. 53. — *Animali da macello.*

Il macellamento degli animali bovini, ovini, suini ed equini atti all'alimentazione avrà luogo esclusivamente nell'Ammazzatoio generale, e per la riscossione delle tasse è destinato l'Ufficio presso il Mercato del bestiame.

Gli animali vi sono diretti per la strada di circonvallazione, ovvero con bolletta di transito, percorrendo gli stradali; osservate nel resto le disposizioni del Regolamento per l'Ammazzatoio 22 dicembre 1867 e relative Istruzioni 26 stesso mese (Art. 9 Reg. 1870 e Decr. Sindacale 20 aprile 1867).

Il bestiame che dalla barriera di Milano è diretto all'Ammazzatoio od agli scali ferroviari di Porta Susa o Porta Nuova dovrà passare per la barriera di Lanzo e da questa sarà inviato a destinazione con bolletta di transito, percorrendo il corso Principe Oddone e gli altri viali. Il bestiame che dalla stazione di Porta Nuova è diretto allo Ammazzatoio dovrà tenere il seguente itinerario: *stradale di Stupinigi* sino al corso Sommeiller, quindi per i corsi *Peschiera, Castelfidardo, Vinzaglio* e *Vittorio Emanuele* fino a destinazione.

Gli animali, per cui risultino soddisfatti i diritti di dazio, dei quali venga ordinata la distruzione, sono diretti allo squartatoio, sortendo esclusivamente dal mercato del bestiame, affinchè l'Ufficio ne accerti il peso e l'uscita per la restituzione del dazio pagato.

Pei maiali *non atti al consumo*, che si facessero fondere nell'Ammazzatoio per l'estrazione del grasso, deve farsene dichiarazione all'Ufficio daziario, dal quale viene anzitutto riconosciuto il peso, e ad operazione compiuta, restituito il dazio pagato pei maiali e riscosso quello sul grasso ricavato (Decreto del Sindaco 28 febbraio 1872).

ART. 54. — *Animali morti.*

È vietata l'introduzione nella città e nel suo territorio di qualunque animale morto per malattia, tranne che per essere trasportato ad uno degli squartatoi.

Potrà, per eccezione, ammettersi il transito, nel recinto urbano, quando non possa praticarsi per la strada di circonvallazione, mediante permesso a rilasciarsi dall'Ufficio di Polizia.

Qualora si presentasse a qualsiasi barriera, ovvero quando si scoprisse nell'interno o nel territorio un animale morto, senza le giustificazioni opportune, sarà sequestrato. Per gli animali morti nella Regia Scuola Veterinaria, basta la dichiarazione del Direttore dell'Istituto, la quale sarà vidimata e ritenuta dall'Ufficio daziario di uscita (Manifesto del Sindaco 18 febbraio 1880).

ART. 55. — *Carni macellate fresche.*

È vietata l'introduzione nella cinta daziaria di carni spezzate, o di soli visceri di animali, fatta eccezione degli zampini o piedi di maiale, sotto l'osservanza delle relative cautele di polizia e d'igiene.

La tentata introduzione ed il contrabbando consumato saranno puniti a termini di legge, previa sempre la confisca delle carni cadute in contravvenzione.

Potrà ammettersi l'introduzione di animali macellati in *canale* od anche in *quarti*, con che portino attaccati i visceri (cuore, polmoni, fegato, milza e reni); sempre quando inoltre ne venga constatata la provenienza; sia dichiarato come e dove s'intenda smaltirli; vengano ammessi dal Medico veterinario municipale; e se ne faccia l'introduzione per mezzo dell'Ufficio daziario, stabilito nel *Mercato del bestiame*, o di quello presso lo scalo di *Porta Nuova, grande velocità.*

Ai quarti che saranno ammessi, il Medico veterinario farà applicare bolli speciali di controllo.

È data facoltà agli esercenti macello bovino e suino nel contado d'introdurre in città carni spezzate in canale od in quarti senza visceri, con che le dette carni portino i marchi di sanità impressi dal Sanitario civico e siano presentate per nuova visita sanitaria all'Ammazzatoio.

Le carni di animali macellati, non munite di bollo, sorprese alle porte, od in atto di essere trasportate, sono considerate come sospette, e portate senz'altro allo squartatoio.

Le carni spezzate, od i quarti che non siano in conformità delle precedenti disposizioni, non saranno ammesse nemmeno pel transito.

Le pecore e i montoni morti possono daziarsi colla tassa di L. 16,23 per quintale come carne macellata fresca, purchè siano ammessi al consumo dal Medico veterinario municipale. La grossa selvaggina di pelo deve pure sottoporsi alla visita sanitaria, e quindi allo sdaziamento, quand'anche trovisi in canale senza visceri.

I maiali uccisi saranno diretti all'Ammazzatoio e non ammessi allo sdaziamento se non dopo la visita dei Sanitari municipali, i quali ne dichiarino la salubrità. Ai maiali uccisi ammessi a consumo sarà fatto l'aumento del 18 per cento sul peso

risultante e quindi liquidato il dazio come se il maiale fosse vivo, percependo contemporaneamente la tassa di macellazione; ferme le disposizioni dell'articolo 12 della Tariffa e quelle pel transito.

Potrà però tollerarsi la introduzione da qualunque barriera daziaria di *carni spezzate* se per la quantità e peso, non eccedenti i 5 chilogrammi dei pezzi introdotti contemporaneamente anche da diverse persone e per la qualità delle persone stesse si possano ritenere destinate per uso esclusivo di chi ne fa domanda, accompagnata da analoga dichiarazione da affiggersi a matrice (Art. 4 Decreto del Sindaco 31 gennaio 1882).

ART. 56. — *Carni salate.*

Le carni suine e gli avanzi delle medesime, comunque preparati e conservati, di cui si domandi la introduzione in città dalle barriere daziarie, ad eccezione di quelle che arrivano allo scalo di Porta Nuova ed alla barriera del Mercato del bestiame, dovranno, o per la strada di circonvallazione o mediante bolla di transito con deposito cauzionale non inferiore al doppio del dazio e previo sigillamento con impiombatura, presentarsi all'Ufficio veterinario dell'Ammazzatoio.

In caso di transito, si dovrà fare il deposito ed il sigillamento come avanti e presentarle all'Ufficio daziario dichiarato per la sortita, che riconosciutane l'integrità riprende i suggelli. In difetto di presentazione o di constatata alterazione del sigillamento, sarà redatto processo verbale e si farà luogo all'applicazione delle pene che di legge.

Le carni salate di provenienza nazionale, i salami e preparati insaccati da conservarsi e mangiarsi crudi, potranno ammettersi alla visita sanitaria e daziarsi anche se privi del certificato di salubrità.

Senza permesso speciale del Sindaco non saranno nè ammesse alla visita sanitaria, nè per conseguenza allo sdaziamento le carni insaccate fresche da mangiarsi cotte, fatta eccezione:

a) Delle mortadelle così dette *di Bologna* e dei *zamponi* e *cappelletti* detti *di Modena;*

b) Di quelle spedizioni non eccedenti i *cinque* chilogrammi diretti a privati cittadini, che notoriamente non sieno esercenti spacci di sostanze alimentari, albergatori, trattori, ecc.; e semprechè queste spedizioni non si ripetano tanto frequentemente da indurre sospetto che ne facciano commercio fraudolento o prestino il nome a qualche esercente (Manifesti del Sindaco).

ART. 57. — *Sorveglianza sulle derrate alimentari.*

Il personale del dazio, nell'esercizio delle sue funzioni, deve vigilare sull'introduzione delle vettovaglie ed in ispecie sui funghi, sui pesci, sulla frutta, sugli erbaggi, ecc.

Gli Agenti daziari potranno sospendere l'introduzione nella Cinta daziaria di qualunque sostanza destinata a cibo o bevanda dell'uomo, qualora vi sia indizio o sospetto che sieno guaste, corrotte, alterate, infette od adulterate, dandone immediato avviso alla Direzione municipale d'igiene; e secondo i casi dovranno estrarne un saggio, ovvero dirigerle sotto scorta alla detta Direzione per l'opportuno esame.

Per i vini che s'introducono in città, specialmente diretti a commercianti, gli Agenti daziari dovranno prelevarne campioni da trasmettersi, debitamente suggellati in presenza del contribuente, *all'Ufficio chimico dello Scalo di Porta Nuova*, dalle barriere di Piacenza, Ponte Principessa Isabella, Nizza, Stupinigi ed Orbassano.

Al *Perito chimico del Mercato del vino*, dalle barriere di Casale, Vanchiglia e Camposanto.

Al *Gabinetto chimico centrale* nel palazzo municipale, dalle altre barriere od uffizi.

La trasmissione dovrà farsi sollecitamente con tutte le indicazioni necessarie, per non ritardare i provvedimenti che fossero del caso.

Le derrate sequestrate dai Periti chimici e dai Medici veterinari municipali, ed accompagnate da guardie di polizia urbana o rurale possono essere introdotte dietro il rilascio della bolletta di cauzione con esenzione del diritto di bolletta; il Servizio ritira la relativa richiesta, che verrà affissa a matrice della corrispondente bolletta.

ART. 58. — *Furti campestri.*

Gli agenti daziari di servizio sulla linea devono portare la massima sorveglianza sui furti di ogni genere di campagna, sequestrando all'occorrenza le derrate quando si abbia qualche indizio o sospetto della loro provenienza furtiva, compilando tosto il processo verbale, con avvertenza di ottenere dai contravventori possibilmente tutte le generalità loro e le indicazioni di domicilio.

ART. 59. — *Stracci — Ossa di animali.*

Il trasporto degli stracci, abiti non lavati, effetti letterecci, ecc., deve compiersi con *l'accompagnamento di un certificato* del Sindaco donde provengono, comprovante che si estraggono da un comune incolume.

Quando trattisi di merci sprovviste di *certificati o riconosciute non destinate direttamente agli opifici meccanici*, per la loro introduzione in città occorre il permesso speciale dell'Ufficio di Polizia.

Le merci destinate agli opifici meccanici devono essere *scortate* lungo il tragitto fino a destinazione; a tale effetto gli Agenti daziari si rivolgeranno col mezzo del telefono alla stazione più vicina delle guardie urbane o rurali per la scorta a provvedersi.

Le ossa, pelli fresche, ecc., debbono essere trasportate in sacchi, ovvero coperte con tele fitte, e l'introduzione deve effettuarsi nelle ore mattutine o di notte dalla barriera più vicina allo stabilimento cui sono destinate, percorrendo la strada di circonvallazione ed i viali esterni.

ART. 60. — *Selvaggina.*

Durante il tempo di caccia proibita è vietato di esporre in vendita, vendere, comprare, portare attorno e di ritenere qualunque sorta di cacciagione.

Gli Agenti daziari, nell'esercizio delle loro funzioni, debbono indagare ed accertare le relative contravvenzioni, redigendo processo verbale secondo il modulo speciale, da trasmettersi colla merce sequestrata alla Direzione del Dazio per l'ulteriore procedimento.

ART. 61. — *Polvere pirica.*

A meglio regolare l'introduzione della polvere pirica in città per parte di privati o commercianti si prescrive che, per le quantità non superiori cumulativamente a 5 kg., l'introduzione sia libera e non soggetta a formalità. Per quantità superiori ai kg. 5 fino ai 100 si dovrà presentare il certificato in carta da bollo da cent. 60 del Sindaco del luogo di provenienza. Per quantità superiori ai 100 kg. se ne darà avviso alla Direzione del Dazio e l'introduzione non potrà in ogni caso ammettersi senza speciale autorizzazione della R. Prefettura o Questura.

TARIFFA I

Tasse di consumo all'introduzione nella Cinta daziaria

CAPO PRIMO.

Tasse governative e comunali unite.

CAT. I. — Bevande.

Vino ed aceto in fusti d'ogni qualità, l'ettolitro lire 10,70.
Vino ed aceto in bottiglie, caduna lire 0,20.
Vinello, mezzovino, posca, agresto, l'El. lire 5,35.
Mosto, l'ettolitro lire 9.
Uva fresca, acerba, premuta, ammostata, agresto in quantità maggiore di 5 chilogrammi, al quintale lire 6,20.
Alcool e acquavite in fusti sino a 59 gradi centesimali dell'alcoolometro di Gay-Lussac, l'ettolitro lire 15.
Alcool e acquavite a più di 59 gradi centesimali dell'alcoolometro di Gay-Lussac, e liquori in fusti, l'ettolitro lire 24.
Alcool, acquavite e liquori in bottiglie, caduna lire 0,40.
Alcool inquinato, l'ettolitro lire 9.

CAT. II. — Carni.

Vitelli o vitelle sino a 150 chilogrammi, al quintale lire 12.
Vitelli o vitelle oltre i 150 chilogrammi, al quintale lire 10.
Buoi, vacche, tori, manzi e tutte le altre bovine, compresi i bufali, al quintale lire 8.
Maiali (cioè porci o verri e troie), al quintale lire 12.
Maiali piccoli da latte, per capo lire 5.
Pecore, montoni e capre, al quintale lire 5.
Agnelli e capretti, per capo lire 0,60.
Equini, al quintale lire 4.
Carne macellata fresca di vitello e di maiale, al quintale lire 18,75; di altri bovini ed ovini, zampini o piedi di maiali freschi e lontre, al quintale lire 16,25.
Carne salata e strutto bianco, al quint. lire 32,50.

CAT. III. — Farine e riso.

Farine di frumento abburattate, di grano turco bianco, e farina di riso, al quint. lire 2.
Farine di frumento non abburattate, al quintale lire 1,70.
Farine d'ogni altra specie, abburattate o non, al quintale lire 1,10.
Pane d'ogni qualità, escluso quello di grano turco giallo, al quintale lire 2.
Paste e pastumi da cuocere, di farina di grano anche mista con altre materie farinacee, i grani triturati, perlati, o preparati ad uso di minestra, paste, ecc., esclusi il pane e le paste dolci tariffate a parte, al quintale lire 5.
Riso, al quintale lire 5.
Riso con buccia, al quintale lire 1,50.
Risino, al quintale lire 1.

CAT. IV. — Olii, burro e grassi.

Olio vegetale ed animale di qualunque sorta, al quintale lire 10.
Olio di pesce, al quintale lire 5.
Olii concreti e burri vegetali, al quintale lire 6.
Olio minerale, al quintale lire 5.
Sego o sevo (comprese le candele dello stesso genere), al quintale lire 6.
Frutti e semi oleiferi fino alla resa in olio del 24 %, al quintale lire 2
Frutti e semi oleiferi di resa in olio fra il 24 e 40 %, al quintale lire 2,50.
Frutti e semi oleiferi di resa in olio oltre il 40 % e le olive fresche, al quintale lire 5.
Burro fresco, fuso o salato, al quintale lire 10.

CAT. V. — Coloniali.

Zucchero di qualunque sorta, grezzo o raffinato, zucchero candito e di latte, al quint. lire 8,50.

CAPO SECONDO.

Tasse esclusivamente comunali.

CAT. VI. — Bevande.

Birra di qualunque specie estera e nazionale, come l'*ale*, il *porter*, il *chiavennone*, ecc., in fusti, l'ettol. lire 3; in bottiglie caduna lire 0,05.
Acque gassose, in ragione di lire 3 l'ettolitro; in bottiglie caduna lire 0,02.
Agro di cedro e di agrumi, in fusti, l'ettolitro lire 9; in bottiglie caduna lire 0,10.
Acido acetico e acido piroligneo, al quint. lire 30.
Vinaccie, graspi e feccie d'uva non torchiati e suscettivi d'una seconda torchiatura ed il sedimento di vino, ossia tartaro liquido, al quintale lire 2,60.
Vinaccie, acini, graspi e feccie d'uva torchiati, al quintale lire 1,05.
Sciroppi di qualunque specie, al quint. lire 7,50.
Glucosa solida e glucosio, al quintale lire 8,50.
Glucosa liquida, al quintale lire 7,50.
Melasso e lievito di birra, di farina di grano od altro consimile, al quintale lire 4.

CAT. VII. — Carni, pesci ed altri generi.

Carne preparata, al quintale lire 52,50.
Budella salate o non, trippe cotte, e tortellini uso Bologna, al quintale lire 15.
Pollame, al quintale lire 20.
Selvaggina di 1ª classe, al quintale lire 40.
Selvaggina di 2ª classe, al quintale lire 20.
Conigli e porchetti d'India, vivi o morti, al quintale lire 10.
Tartufi bianchi, al quintale lire 100

Tartufi neri, al quintale lire 50.
Pesci freschi di 1ª classe, al quintale lire 50.
Pesci freschi di 2ª classe, al quintale lire 15.
Pesci freschi di 3ª classe, al quintale lire 5.
Pesci comunque preparati, esclusi i salati, secchi ed affumicati tariffati a parte, al quint. lire 10.
Pesci salati, secchi ed affumicati, al quint. lire 5.
Formaggi di 1ª qualità, al quintale lire 10.
Formaggi di 2ª qualità, al quintale lire 5.
Agrumi d'ogni qualità, al quintale, lire 7.
Frutti secchi d'ogni qualità, al quintale lire 15.
Frutta in composta e conserve di frutta, al quintale lire 10.
Confetti e cioccolatte al quintale lire 20.
Mostarde all'uso di Cremona con o senza frutta, al quintale lire 20.
Miele, al quintale lire 15.
Conserve e mostarde semplici e legumi in composta, al quintale lire 10.
Caffè in natura, tostato od in polvere, al quintale lire 5.
Caffè di cicoria, d'orzo, di ghiande od altri simili succedanei al vero caffè, al quintale lire 5.
Thè nero e verde, al quintale lire 40.
Tapioca e fecole, al quintale lire 4.

Cat. VIII.
Combustibili e materie grasse.

Legnami d'ogni qualità da ardere, al quintale L. 0,50
Carbone di legna, al quintale lire 0,60.
Carbone di coke, al quintale lire 0,50.
Carbone artificiale, al quintale lire 0,50.
Polvere e detriti di carbone, al quint. lire 0,15.
Cera lavorata, al quintale lire 15.
Cera greggia, cera vegetale, stearina, parafina, spermaceti, e i così detti in commercio *acidi grassi concreti*, al quintale lire 10.
Candele steariche, al quintale lire 15.
Fiammiferi, eccettuati quelli in legno, al quint. L. 10.
Gas, al metro cubo lire 0.02.
Grassi non contemplati nella Tariffa governativa, al quintale lire 6.
Sapone comune, compreso quello in pani denominato *molle*, ed usato per le macchine, e la lisciva fenice, al quintale lire 5.
Sapone di glicerina e saponette senza profumo, al quintale lire 10.
Sapone preparato con profumerie o materie odorose, al quintale lire 24.
Glicerina ordinaria ed i composti di residui di steariche e soda, al quintale lire 5.

Cat. IX. — Foraggi.

Fieno, carrube ed avena in steli, compresa la mischiata con erba o paglia, al quint. lire 1.
Erba secca, al quintale lire 0,60.
Erba fresca, al quintale lire 0,40.
S'intende per erba fresca quella che viene introdotta appena falciata.
Paglia, al quintale lire 0,50.
Biade, al quintale lire 2,50.
Strame ed impagli, al quintale lire 0,50.
Crusche d'ogni sorta, al quintale lire 0,70.

Cat. X. — Oggetti diversi.

Legno lavorato semplice o verniciato in serramenti nnovi anche ferrati, al quintale lire 2.
Lavori di metallo, al quintale lire 1.50.
Mobili nuovi di lusso, al quintale lire 9.
Mobili comuni nuovi e mobili in ferro od in altro metallo anche a pezzi, al quintale lire 5.
Lavori da panieraio di lusso, al quintale lire 6.
Lavori da panieraio ordinari, al quintale lire 3.
Marmo lavorato, al quintale lire 2.
Profumerie, al quintale lire 24.
Acque spiritose d'odore e qualunque acqua distillata e di fiori, non tariffate a parte, in fusti l'ettol. lire 5; in bott. cad. lire 0,10; in damigiane o stagnoni, coll'applicazione delle tare generali, al quintale lire 10.
Lucido liquido, in pasta o in polvere, al quintale lire 6.
Carta da parato con qualunque tinta, al quintale lire 15.
Amido e amidone in grana o in polvere, al quintale lire 4.
Vernici d'ogni qualità, al quintale lire 10.

Cat. XI. — Assimilazioni alla Tariffa.

I generi d'ogni sorta non nominati, ma misti a generi tariffati, saranno assimilati per l'applicazione del dazio al genere tariffato dominante in detti prodotti, o per la parte dei generi soggetti a dazio, secondo i casi, ricorrendo, ove d'uopo, all'analisi chimica.

Cat. XII. — Tasse di macellazione.

Buoi e manzi, per capo 3,50.
Tori, vacche e moggie, per capo lire 2,50.
Vitelli e vitelle, per capo lire 2,50.
Maiali, per capo lire 3,50.
Pecore, montoni e capre, per capo lire 0,30.
Agnelli e capretti, per capo lire 0,10.
Equini, per capo lire 2.

CAPO TERZO.
Tare.

Cat. XIII. — Tare per ogni 100 chilogr. di peso lordo.

Botte in tutto ferro sino a 250 chilogr. di peso lordo, chilogr. 25.
Botti in tutto ferro oltre i 250 chilogr. di peso lordo, chilogr. 20.
Botti e barili cerchiati in ferro, chilogr. 15; cerchiati in legno e ferro chilogr. 12; cerchiati in legno chilogr. 10.
Bigoncie (*sèber*), albi (tinozzi) con coperchio chilogr. 15; senza coperchio chilogr. 12.
Casse, cassoni e tamburi, con coperchio chilogr. 10; senza coperchio chilogr. 8.
Casse a listelli, chilogr. 8.
Vasi, scatole di latta e vasi di vetro non nominati a parte, chilogr. 10.
Vasi di zinco, chilogr. 15.
Vasi di terra, rame, ferro, piombo, stagnoni, anche fasciati con funi, erba od altro, chilogr. 25.
Bottiglie e bottiglioni di vetro, flacons, anche con rivestimento, chilogr. 25
Damigiane, con rivestimento chilogr. 20; senza rivestimento chilogr. 15.
Fiaschi di vetro, chilogr. 10.
Otri di pelle anche col sacco, chilogr. 5.
Imballaggi di stuoia, semplice, chilogrammi 3: doppia, chilogr. 6.

Cesti, cestoni e scatole in legno, o in legno e latta, chilogr. 5.
Scatole in cartone, chilogr. 2.
Sacchi od involti di tela, chilogr. 1.
Doppia tela, chilogr. 2
Involture speciali, chilogr. 2.
Corbe e corbini, chilogr. 8.
Carri di trasporto: Miriagrammi 55 per cento sino a 100 miriagrammi, coll'aumento di un miriagr. per ogni quintale di peso brutto oltre i primi 100 miriagr.; ogni frazione di quintale si calcola per intiero.

Cat. XIV. — Tare speciali.

Vino ed aceto in fusti, comunque cerchiati, sino a chilogr. 120 di peso lordo, chilogr. 20; da 121 a 300, chilogr. 15; oltre i 300 chilogr. 12.
Uva fresca: cesti, cestoni e corbe, chilogr. 7; casse (ammessa la tara reale con bolla assicurazione peso), chilogr. 10; botti, comunque cerchiate, con o senza coperchio, chilogr. 12; ai carri, compresi i cesti, i cestoni e le corbe, miriagr. 40; al solo carro, se carico di botti, bigoncie, albi, ecc., oltre alla tara legale ai recipienti, miriagr. 35.
Pane d'ogni qualità: cesti e cestoni, chilogr. 7.
Paste di frumento: cesti, chilogr. 3.
Olio vegetale: barili ovali liguri non oltre i 60 chilogr. di peso lordo, chilogr. 20.
Olio minerale; casse con latte, chilogr. 15; vasi di latta, chilogr. 6; damigiane comunque rivestite, chilogr. 20.
Burro: corbe e cestoni compresi gli involti speciali del genere, sino a 100 chilogr. di peso lordo, senza colmo, chilogr. 12; col colmo, chilogr. 3; oltre i 100 chilogr. di peso lordo, chilogr. 8.
Zucchero, escluso quello candito e di latte, cui si applicano le tare generali: fusti, barili e casse, chilogr. 6; fecci, chilogr. 12; cassoni d'origine di legno duro, chilogr. 15; ceste di giunco d'India, dette *krajans*, con zuccheri non raffinati, chilogr. 5.
Caffè vero: casse, bauli, cofani, barili, botti e caratelli, chilogr. 8; cassoni di legno duro, chilogr. 15.
Glucosa e melasso: botti e barili comunque cerchiati, chilogr. 7; vasi di latta, chilogr. 5.
Carne preparata: vasi di terra contenenti *Estratto di carne*, chilogr. 50.
Pollame: cestoni o gabbie, dette da pollame vivo, chilogr. 15; gabbie delle Romagne, chilogr. 25; cestoni con rete, chilogr. 10; cesti con pollame morto, chilogr. 8.
Pesci freschi: cesti e cestoni, senza ghiaccio, chilogr. 10, col ghiaccio chilogr. 13; bigoncie o barili comunque cerchiati, casse e cassoni, senza ghiaccio, chilogrammi 20, col ghiaccio, chilogr. 28.
Pesci preparati: barili contenenti alici salate, chilogr. 24; barili con pesci scabecciati, tonno all'olio ed anguilla marinata, chilogr. 20; cesti con pesci preparati, chilogr. 7.
Formaggi: botti e barili, chilogr. 7.
Agrumi: casse, chilogr. 8; cesti e cestoni, chilogr. 7.
Combustibili e foraggi: è accordato il bollamento dei carri sotto l'osservanza delle relative disposizioni di cui all'articolo 9 delle Istruzioni.

Cat. XV. — Tasse speciali comunali.

I. *Tasse per spedizione di bollette.*

Per ogni bolletta di riscossione, escluse quelle altrimenti tassate e quelle che non importano il dazio di una lira (oltre il bollo governativo), caduna lire 0,05.
Per ogni bolletta di transito, di cauzione, assicurazione peso, rimacina, licenza daziaria e bolletta di peso (*bianca*) per la riscossione del dazio, caduna lire 0,10.
Per ogni bolletta di generi in esenzione di dazio, caduna lire 0,20.

II. *Tasse per scorta e piombi.*

Per ogni Agente daziario da ufficio ad ufficio sulla linea daziaria e per il Dock, le Ferrovie, i Molini, e per la visita a domicilio, quando sia possibile all'Ufficio di assegnarla, cad. lire 0,50.
Per ogni collo piombato, caduno lire 0,10

III. *Tasse per ricerca.*

Per ogni ricerca, e per ogni registro, cad. lire 0,20.

IV. *Tasse di ammessione all'esportazione.*

Prima ammessione, caduna lire 20.
Rinnovazione annuale, caduna lire 10.
Per ogni bolletta di esportazione, cad. lire 0,20.
Per la registrazione a conto aperto di ciascuna bolletta di pagamento, caduna lire 0,10.

V. *Peso pubblico.*

Per ogni pesatura: sino a 150 miriagr. di peso lordo, cad. lire 0,20; superiore ai 150 miriagr. sino a 250 miriagr. di peso lordo, caduna lire 0,50; superiore ai 250 miriagr. di peso lordo, caduna lire 0,40.
Per l'apposizione di ogni bollo a fuoco ai carri ed alle botti vino, caduna lire 0,35.
Per l'apposizione di ogni bollo a fuoco ai recipienti vuoti (esclusi i carri) per la sola tara cad. lire 0,20.

TARIFFA II

Sovratassa comunale alla tassa di fabbricazione degli alcooli e prodotti alcoolici, della birra e delle acque gassose.

Approvata dalla Deputazione provinciale con Decreti 5 gennaio 1871 e 10 gennaio 1876.

Alcooli sino a 59 gradi, l'ettolitro lire 4.
Alcooli a più di 59 gradi, l'ettolitro lire 6.
Birra, l'ettolitro lire 3.
Acque gassose, l'ettolitro lire 3.

TARIFFA III

Tassa di minuta vendita agli esercizi nell'interno del dazio su generi colpiti dalla Tariffa governativa.

Approvata dalla Deputazione provinciale
con Decreti 26 luglio 1871, 13 gennaio 1873
e 10 gennaio 1876.

Tassa governativa e comunale unite.

Vino[1] e aceto in fusti, l'ettolitro lire 9,80.
Vino ed aceto in bottiglie, caduna lire 0,21.
Alcool e acquavite sino a 59 gradi in fusti, l'ettolitro lire 11,20.
Alcool e acquavite sino a 59 gradi e liquori in fusti, l'ettolitro lire 16,80.
Alcool, acquavite e liq. in bott., cad. lire 0,28.
Birra in fusti, l'ettolitro lire 9,80.
Acque gassose, l'ettolitro lire 5,60.

[1] Il vinello, il mezzo vino, la posca e l'agresto, pagano la metà della tassa sul vino.

TARIFFA IV

Dazio di consumo nella porzione del territorio comunale fuori della Cinta daziaria.

Tassa governativa e comunale unite.

Vino e aceto in fusti, l'ettolitro lire 10,50.
Vino ed aceto in bottiglie, caduna lire 0,15.
Alcool e acquavite fino a 59 gradi in fusti, l'ettolitro lire 12.
Alcool e acquavite a più di 59 gradi e liquori in fusti, l'ettolitro lire 18.
Alcool, acqu. e liq. in bott. cad. lire 0,20.
Buoi e manzi, per capo lire 40.
Vacche e tori, per capo lire 25.
Vitelli sopra l'anno, per capo lire 25.
Vitelli sotto l'anno da 100 a 150 chilogrammi, per capo lire 15.
Maiali, per capo lire 16. (Esenti i lattanti).
Maiali macellati per uso particolare, per capo lire 4,50.
Agnelli, capretti, pecore e capre, per capo l. 0,50.
Carne macellata fresca, al quint. lire 12,50
Carne salata, al quintale lire 25.
Birra in fusti, l'ettolitro lire 3.
Acque gassose in fusti, l'ettolitro lire 2.
Pane di frumento, al quintale lire 3.
Zucchero, al quintale lire 8,50.
Caffè, al quintale lire 5.

NB. Si considera vendita al minuto quella non superiore a 50 chil. per il pane e a 10 chil. per lo zucchero ed il caffè.

Presso la Libreria G. B. PARAVIA e Comp.
Torino, via Garibaldi 21-23.

PRONTUARIO
DELLE TARIFFE, NORME E CONDIZIONI PEI TRASPORTI
presso le tre grandi Reti Ferroviarie
Mediterranea, Adriatica e Sicula.
Ferrovie Secondarie Economiche ed Imprese Navigazione sui Laghi
in partenza da Torino per tutte le Stazioni del Regno

Elenco Alfabetico di tutte le Stazioni Ferroviarie e Tramviarie d'Italia che hanno Servizio Cumulativo o di corrispondenza colle grandi Reti e relativa distanza da Torino P. N. — *Servizi ai quali sono abilitate.*
Tavole per Tassazione del Bestiame, Veicoli e Pacchi ferroviari.
Tariffe per Valori e Merci in Servizio comulativo e di Corrispondenza fra le Reti Mediterranea, Adriatica e Sicula colle Ferrovie Secondarie, Economiche e le Imprese di Navigazione sui Laghi.

Il volume venne compilato colle più recenti modificazioni
dall'Impiegato Ferroviario **G. B. CAFFO.**

Prezzo Lire 4

SEPOLTURE

Prezzi delle Sepolture particolari di famiglia e individuali
NEI CIMITERI URBANI E SUBURBANI

E TARIFFA DEI DIRITTI A PAGARSI
per Feretri, Interramenti, Tumulazioni, Esumazioni, Apposizione di Lapidi e Depositi provvisori.

CIMITERO CATTOLICO

SEPOLTURE PARTICOLARI DI FAMIGLIA
A sterro.

Le sepolture a sterro nel Cimitero primitivo, nella 1ª, e 2ª ampliazione, sono tutte esaurite.

Nella 3ª ampliazione.

Sepolture					Lire
D[1]	capaci di 10 posti				2600
D[2]	» 10 »				2500
E[1]	» 8 »			esaurite	2000
E[2]	» 8 »				1900
E[3]	» 8 »				1800
F[1]	» 8 »	(4 *per adulti e* 4 *per infanti*)		esaurite	1700
F[2]	» 8 »	(4 » 4 »)		esaurite	1600
G	» 5 »			esaurite	1200
H	» 12 »				2700
I	» 7 »	(5 *per adulti e* 2 *per infanti*)		esaurite	1700
I[1]	» 7 »	(5 » 2 »)		esaurite	1500
L	» 5 »	(3 » 2 »)		esaurite	1000
M	» 15 »	(12 » 3 »)		esaurite	3700
N	» 20 »				5000
O	» 6 »	(4 *per adulti e* 2 *per infanti*)		esaurite	1300
O[1]	» 6 »	(4 » 2 »)		esaurite	1100
P	» 2 »	(1 » 1 »)		esaurite	500
Q	» 3 »	(2 » 1 »)		esaurite	700
R	» 6 »	(3 » 3 »)		esaurite	1600
R[1]	» 6 »	(3 » 3 »)		esaurite	1600
S	» 10 »			esaurite	2300
S[1]	» 10 »				2200
S[2]	» 10 »				2400
T	» 8 »			esaurite	2100
U	» 11 »	(6 *per adulti e* 5 *per infanti*)			2600
V	» 10 »	(8 » 2 »)		esaurite	2100
Z	» 18 »				4100
Y	» 10 »	(8 *per adulti e* 2 *per infanti*)		esaurite	2000
K	» 8 »	(6 » 2 »)			1800
K[1]	» 8 »			esaurite	1700

Coll'obbligo per i concessionari di sepolture in questa 3ª ampliazione di ornarle con un monumento (eseguito con pezzi monolitici di pietra, granito o marmo di qualità non geliva) entro un termine non maggiore di due anni dalla data della prima inumazione e coll'obbligo speciale per le sepolture designate colla lettera N e Z, che il monumento sia notevole per importanza e per bellezza e debba perciò essere approvato dalla Commissione d'ornato (Consiglio Comunale 25 novembre 1885 e Giunta Municipale 11 maggio 1888).

Cripte — Nel Cimitero primitivo, cripte delle pregadio: esaurite.

SEPOLTURE PARTICOLARI DI FAMIGLIA.

Sotto i portici.

Nella 1ª, 2ª, 3ª e 4ª ampliazione (Esaurite).

Nella 5ª ampliazione.

Edicole capaci di 18 posti (Consiglio Comunale 3 febbraio 1892) (esaurite) .	L.	8000
Sepolture nelle arcate, capaci di 18 posti (Cons. Comunale 27 ottobre 1889) . .	»	7000
Cripte capaci di 6 posti (Consiglio Comunale 27 dicembre 1889) (esaurite) . .	»	3000

I concessionari di queste cripte, nella collocazione di monumenti e lapidi, si dovranno attenere alle condizioni stabilite dalla predetta deliberazione del Consiglio Comunale.

NB. Nei sotterranei dei portici le murazioni si fanno a cura del Municipio ed a spese dei Concessionari.

SEPOLTURE INDIVIDUALI.

(Giunta Municipale 3 ottobre 1890 e Consiglio Comunale 14 novembre 1890).

Tumuli Perpetui — Nelle arcate appositamente destinate dal Municipio . L. 1000

In questa somma sono comprese la provvista e posa del lastrone, la murazione del feretro, la lapidina sul tumulo con incisioni dei nomi della persona defunta, nonchè la provvista e murazione sotto il porticato della lapide di marmo bianco con iscrizione limitata a 180 lettere. L'eccedenza delle 180 lettere dovrà essere pagata dai richiedenti direttamente all'assuntore della fornitura delle lapidi in ragione di cent. 10 per lettera.

Tumuli perpetui — Nella 5ª ampliazione, laterali alle edicole (C. C. 30 nov. 1894) » 800

In questa somma sono comprese le stesse provviste ed opere contemplate pei suddetti tumuli perpetui, limitando però l'iscrizione sulla lapide sotto il porticato al solo cognome, nome, qualità e data di morte della persona defunta.

Tumuli cinquantennari — Nelle cripte, oppure nelle arcate appositamente destinate dal Municipio . . . . . » 500

In questa somma sono comprese la provvista e posa del lastrone, la murazione del feretro, la lapidina sul tumulo con incisione dei nomi della persona defunta, nonchè la provvista e murazione sotto il porticato della lapide di marmo bianco con iscrizione limitata a 150 lettere. L'eccedenza delle 150 lettere dovrà essere pagata dai richiedenti direttamente all'assuntore della fornitura delle lapidi in ragione di cent. 10 per lettera.

Fosse perpetue — A sterro (C. C. 30 novembre 1894) (1)	»	550
Fosse trentennarie — A sterro (C. C. 30 novembre 1894) (1)	»	260
Fosse quindicennali — A sterro nella 5ª ampliazione (C. C. 30 nov. 1894) (1)	»	440

NB. Il prezzo delle sepolture individuali si applica indistintamente per gli adulti e per gl'infanti. — Per le sepolture quindicennali non è permesso l'uso di feretri particolari (art. 5 del Regolamento del servizio mortuario e dei cimiteri).

CIMITERO ACATTOLICO.

SEPOLTURE PARTICOLARI DI FAMIGLIA.

Sepolture della capacità di 5 posti (C. C. 30 novembre 1894) . . . . L. 1200

In queste sepolture è fatta facoltà ai concessionari (C. C. 16 luglio 1890) di occupare, nella costruzione di camera sotterranea, per m. 0,35 di larghezza, parte del sottosuolo dello stradino lungo quello dei lati della sepoltura che loro sarà indicato.

SEPOLTURE INDIVIDUALI.

Fosse perpetue a sterro, ossia a cielo scoperto (C. C. 30 novembre 1894) (1)	L.	500
Fosse trentennarie — (C. C. 30 noveembre 1894) (1).	»	210

NB. Il prezzo delle sepolture individuali si applica indistintamente per gli adulti e per gl'infanti.

(1) In questa somma è anche compresa la tassa per collocamento lapide delle seguenti dimensioni:
Sulle fosse perpetue altezza, metri 1,50, larghezza 0,80, spessore metri 0,05 a 0.30 (art. 67 del Regolamento).
Sulle fosse trentennarie altezza metri 1, larghezza 0,70, spessore metri 0,03 a 30 (art. 46 del Regolamento).

CIMITERO ISRAELITICO.

SEPOLTURE PARTICOLARI DI FAMIGLIA.

Sepolture a sterro	**A**	capaci di 10 adulti				L.	1800
Id.	id.	**B**	id.	di 14	id.	»	2400
Id.	id.	**C**	id.	di 5	id. 1 infante	»	1100
Id.	id.	**C¹**	id.	di 5	id. 1 infante	»	1200
Id.	id.	**D**	id.	di 9	id. 1 infante	»	1900
Id.	id.	**E**	id.	di 7	id.	»	1400

SEPOLTURE INDIVIDUALI.

Tumuli perpetui nella cripta indistintamente per adulti e per infanti (esauriti)	L.	200
Fosse perpetue a sterro	»	400

In questa somma è anche compresa la tassa per collocamento sulla fossa di una lapide di metri 1,50 di altezza, di centimetri 80 di larghezza e di centimetri 5 a 10 di spessore.

CIMITERI CATTOLICO, ACATTOLICO ed ISRAELITICO.

Tasse per seppellimento.

Tassa generale d'interramento in sepoltura particolare . . . . . L. 20

Essa si applica a tutti i seppellimenti dei Cimiteri Cattolico, Acattolico ed Israelitico.
Si riduce alla metà per gli infanti minori di anni 7, eccezione fatta per le sepolture sotto il portico.

Maggior tassa d'interramento nelle cripte (camere sotterranee) particolari ogni volta che vengano murati dei cadaveri in più del numero di cui era capace la superficie della sepoltura (Consiglio Comunale 13 maggio 1862) . . . . . » 50

Maggiori tasse speciali per le sepolture di famiglia sotto portici:

Lapidina indicante la perpetuità delle tumulazioni	»	3
Provvista e collocamento del solo lastrone	»	35
Murazione del feretro con iscrizione dei nomi del defunto	»	25
Smurazione di feretro	»	5

Tassa per posa di lapidi.

Sul muro di cinta nel Cimitero Cattolico:

Lapidi rettangolari di centim. 60 per 90 di lato per adulti sepolti in posti trentennarii	L.	60
Id. id. id. 50 per 75 di lato per infanti id. id.	»	30

Hanno diritto all'apposizione di queste lapidi (la cui murazione sarà fatta a cura ed a spese del Municipio) i soli concessionari di posti individuali trentennari nei quadrati immediatamente prossimi al muro.

Sul muro esterno della camera sovrastante alla cripta nel Cimitero Israelitico:

Lapidi rettangolari fornite dai concessionari, se per adulti	»	60
Id. id id. se per infanti	»	30

Per queste lapidi sono stabilite le dimensioni di m. 0,40 per 0,36 e di m. 0,51 per 0,36, a seconda della loro posizione.
Hanno diritto all'apposizione di queste lapidi (la cui murazione sarà fatta a cura ed a spese del Municipio) i soli concessionari delle corrispondenti sepolture perpetue individuali nella cripta.

NB. Sulle sepolture a sterro in tutti i Cimiteri è fatto obbligo di ricordare almeno con una lapide la persona inumata (art. 45 del Regolamento).

Deposito provvisorio.

(Consiglio Comunale 10 luglio 1884).

In uno dei sotterranei del Cimitero, appositamente preparato, potranno essere tenuti in deposito provvisorio per un tempo non eccedente i sei mesi, cadaveri chiusi in feretro particolare, i quali non possano essere subito collocati in sepoltura privata, o per lavori a farsi nella sepoltura di cui la famiglia sia concessionaria, o perchè si attendano decisioni dalla famiglia per fare acquisto di una sepoltura o di un posto individuale.

Questo deposito è concesso alle seguenti condizioni:

Somma in deposito (1) . . . . . L. 260

Anticipazione spese per murazione e smurazione del feretro, apposizione di lapidina sul tumulo, e diritto d'occupazione:

Se il deposito è chiesto da persona concessionaria di sepoltura privata , . » 25

Se chiesto da famiglia in attesa di acquisto . . . . . » 50

CIMITERI SUBURBANI.

(Consiglio Comunale 16 ottobre 1891).

INDICAZIONE DEI CIMITERI	Sepolture particolari			Sepolture individuali		
	Numero dei posti		Prezzi	Fosse		Tumuli
	per adulti	per infanti		trentennarie	perpetue	perpetui
Abbadia di Stura (2)	5	—	650	125 (3)	275 (3)	—
	10	—	1300			
Lingotto	9	4	1250	125 (3)	275 (3)	500 (4)
Lucento	9	—	1250	125 (3)	275 (3)	500 (4)
Madonna del Pilone (2)	—	—	—	—	—	—
Madonna di Campagna	5	4	750	125 (3)	275 (3)	—
	4	—	550			
Miratiori	6	—	800	125 (3)	275 (3)	—
	3	—	400			
Mongreno (2)	—	—	—	—	—	—
Pozzo di Strada	9	—	1200	125 (3)	275 (3)	—
	6	—	800			
	3	—	400			
Reaglie (2)	3	—	400	125 (3)	275 (3)	500 (4)
Santa Margherita (2)	3	—	400	—	—	—
San Vito (2)	4	—	500	125 (3)	275 (3)	—
Sassi (2)	3	—	400	125 (3)	275 (3)	500 (4)
Soperga (2)	—	—	—	—	—	—
Cavoretto (2)	—	—	—	—	—	—

TASSE PER SEPPELLIMENTO.

Tasse d'interramento nelle sepolture particolari (art. 30 del Regolamento):

Per adulti . . . . . L. 10

Per minori d'anni 7 . . . . . » 5

Tasse da pagarsi per la tumulazione nelle camere sotterranee in più del numero di cui è capace la superficie di terreno acquistato (art. 35 del regol. Consig. Comun. 13 maggio 1868) » 25

(1) Le lire 260 saranno restituite quando si fa il trasporto della salma; in difetto, trascorsi i sei mesi, si impiegano nell'acquisto di un posto trentennario ove sarà trasportata la salma.

(2) In istudio per ingrandimento o trasloco.

(3) In questa somma è anche compresa la tassa per collocamento lapide delle seguenti dimensioni:
Sulle fosse perpetue altezza metri 1,50, larghezza 0,80, spessore metri 0,05 a 0,30 (art. 67 del Regol.).
Sulle fosse trentennarie altezza metri 1, larghezza 0,70, spessore metri 0,03 a 0,30 (art. 46 del Regol.).

(4) Compresa la provvista e posa di lapidina sul tumulo e di lapide sul muro esterno con inscrizione limitata a 90 lettere.

TASSE PER COLLOCAMENTO DI LAPIDI.

Tassa per collocamento di lapidi contro il muro a memoria di persone sepolte in posti individuali trentennarii senza distinzione d'età 0 30

Prezzi dei feretri.

Categoria	Età dei defunti	Prezzi
1ª	Espulsi vivi o morti	3 »
2ª	Infanti da 1 giorno a 4 mesi	5 »
3ª	Id. da 4 mesi a 9 anni	7 50
4ª	Superiormente a 9 anni	10 »

NB. La tariffa riguarda solo gli abbienti, pei quali ha luogo la sepoltura.

Tassa pei servizi degli interratori.

Esumazioni entro 10 anni dall'inumazione	L. 15
Id. dopo 10 anni dall'inumazione	» 10
Smurazione entro 10 anni dalla tumulazione	» 10
Id. dopo 10 anni dalla tumulazione	» 15
Trasporto di salma	» 5
Servizio alle autopsie, imbalsamazioni ed altre operazioni anatomiche . . .	» 5

NB. Sono escluse dalla tariffa le autopsie ed esumazioni ordinate dall'Autorità giudiziaria.

Servizi dei necrofori nell'interno della città.

	Feretro	
	Comune	Particolare
1. Presa della salma dalla casa, collocamento sul carro funebre ed accompagnamento alla parrocchia . . . . . L.	3 »	6 60
2. Id. con assistenza alla Messa, subito dopo l'accompagnamento »	4 »	8 »
3. Presa della salma dalla casa, collocamento sul carro funebre, accompagnamento e prosecuzione, oltrechè alla parrocchia, al Cimitero, ad uno degli scali di ferrovia, oppure ad una barriera . . . . . »	11 »	18 »
NB. La medesima tariffa è applicabile anche quando si vada alla ferrovia o alla barriera senza passare alla parrocchia.		
4. Id. con assistenza alla Messa, purchè faccia seguito immediato all'accompagnamento . . . . . »	15 »	19 »
5. Id. con assistenza alla Messa all'indomani dell'accompagnamento, trasportando la salma dal deposito alla chiesa . . . . . »	17 »	22 »
6. Presa della salma dalla casa, collocamento sul carro funebre ed accompagnamento al Cimitero generale . . . . . »	13 »	17 »
7. Presa della salma esumata dal Cimitero di San Pietro in Vincoli ed accompagnamento al Cimitero generale, o da uno di questi Cimiteri ad uno scalo di ferrovia o ad una barriera, e viceversa . . . . . »	»	25 »
8. Per le salme minori di 7 anni la tariffa si riduce alla metà.		
9. Per accompagnamento di ceneri dal Cimitero ad uno scalo, barriera, o cimitero del suburbio e viceversa . . . . . »	»	15 »
10. Per accompagnamento di salma nel suburbio, quando interviene il carro funebre . . . . . »	7 »	»

Carri funebri.

CLASSIFICAZIONE DEI CARRI		SERVIZIO NELL'INTERNO DELLA CITTÀ — Dal Domicilio alla parrocchia	SERVIZIO NELL'INTERNO DELLA CITTÀ — Dal Domicilio alla parrocchia ed al Cimitero, oppure ad uno scalo o barriera (1)	SERVIZIO NEL SUBURBIO escluse le Parrocchie di Soperga, Sassi, Mongreno, Reaglie, Santa Margherita e S. Vito (3)
Carro per adulti	di 1ª classe . . L.	200	230 (2)	350
	2ª » . . »	80	100	140
	3ª » . . »	20	40	70
	4ª » . . »	40	20	40
	5ª » . . »	7	14	18
Carro per infanti	di 1ª classe . . »	20	40	100
	2ª » . . »	7	14	20

Ai seppellitori delle parrocchie suburbane per le cure prestate al cadavere, porto del feretro, ed accompagnamento funebre dalla casa alla parrocchia ed al Cimitero compete il diritto di . . . . . L. 1 50

Nel caso di accompagnamento fino ad una barriera della città, la competenza del seppellitore sarà invece di . . . . . » 3 »

Tariffa per trasporto feretri e ceneri mortuarie.

QUALITÀ		PREZZO per chilometro	DIRITTO fisso
Feretri	*Per feretro*	0.432	3.39
Id. sopra carri mortuari e particolari . .	*Per carro*	0.678	3.39
Ceneri mortuarie, ossa e parti di cadaveri racchiuse in anfore od urne incassate	*Per cassa*	0.113	1.13

I feretri viaggiano coi treni omnibus; qualora su richiesta del mittente e consentendolo le esigenze del servizio il trasporto dei feretri venisse eccezionalmente concesso coi convogli diretti od accelerati, i prezzi di cui sopra saranno aumentati del 50 % sui direiti e del 25 % sugli accelerati.

L'Amministr. ferroviaria tiene a disposizione addobbi funebri al prezzo di L. 16,95 per carro.

NB. Il trasporto da un Cimitero ad altro, o fuori Regno, di un cadavere ancora sopra terra o già sepolto dev'essere autorizzato dal Prefetto della provincia dove seguì la morte; se invece trattasi dell'introduzione d'un cadavere dall'estero, è necessaria l'autorizzazione del Ministero dell'Interno.

Tassa per la cremazione (4).

Tassa amministrativa per la cremazione	L. 15
Agli interratori, per porto salma all'Ara crematoria	» 5
Id. per porto urna contenente le ceneri dall'Ara a 1 una delle sepolture priv. nel Cimitero	» 4
Ai necrofori, per accompagnamento delle ceneri che si trasportano ad altro Comune sino alla stazione ferroviaria od alla cinta daziaria	» 15

Diritti devoluti alla Società della cremazione (5).

Diritto per l'incenerimento	L. 100
Prezzo dell'urna per le ceneri	» 5
Diritto per l'occupazione di celletta di 1ª classe L. 100 - di 2ª L. 60 - di 3ª L. 30 - di 4ª .	» 10
Diritto per occupazione di una nicchia	» 1000
Id. id. di area nei giardini adiacenti al tempio, per ogni metro quadrato (se per 30 anni)	» 100
Diritto per occupazione per ogni metro quadrato (se a perpetuità) . . .	» 500

(1) Questi prezzi si applicano anche quando non si passi alla parrocchia.

(2) La tariffa del servizio di 1ª classe comprende solo gli accompagnamenti funebri fatti nella stessa giornata.

(3) Questi prezzi si mantengono integralmente quand'anche il servizio non si possa fare che parzialmente, oppure il trasporto dovesse avere termine al Cimitero generale o ad uno scalo, anzichè al Cimitero locale.

(4) I Membri ordinari della Società di Cremazione, pagando L. 25 una volta tanto, acquistano il diritto alla cremazione della propria salma ed alla conservazione perpetua delle ceneri.

(5) Questi diritti si esigono dal Municipio per conto della Società.

SERVIZI E TARIFFE VARIE

Stazioni dei Reali Carabinieri.

Monviso Principale	Piazza Carlo Em. II 4.	*Borgo S. Donato*	Via Ceva 183.
Borgo Dora . . .	Via Ponte Mosca 14.	*Moncenisio*. . . .	» Santa Chiara 52.
Dora Sezione . .	Corso S. Maurizio 47.	*Borgo Po*	Corso Casale 48.
Po Sezione. . . .	Via dei Mille 48.	*Borgo S. Salvatore*	Via Assietta 47.
Borgo S. Salvario.	» Nizza 71.	*Regio Parco* . . .	Casa Demaniale 174.

Sezioni di Polizia Urbana.

Dora	Via Bellezia 6, con servizio medico di beneficenza.
Po	Via Vanchiglia 3, con staz. di pompieri e servizio medico di benefic.
Borgo Nuovo .	Via S. Franc. Paola 25, con staz. di pompieri e servizio medico di benefic.
S. Salvario . .	Corso Valentino 5, con staz. di pompieri e servizio medico di benefic.
Monviso	Via Bellini 6, con stazione di pompieri e servizio medico di beneficenza.
Moncenisio. . .	Via Cibrario 3, con staz. di pompieri e servizio medico di beneficenza.
Aurora (succ.).	Corso Vercelli 4, p. 1, funzionando da pompieri le Guardie Urbane e con servizio medico di beneficenza.
Valentino (succ.)	all'incontro dei corsi Raffaello e Massimo d'Azeglio.
Centrale. . . .	Palazzo Municipale, con stazione di pompieri e servizio di guardia medica notturna.
Carignano. . .	Via Bogino 15, p. 1.
Stazione P. N.	Lato arrivi.

Servizio delle Guardie Urbane a punti fissi.

Moncenisio .	Via Garibaldi, angolo via Consolata e corso Siccardi. Via S. Donato, angolo vie Rivoli e Saccarelli. Piazza S. Martino (Stazione Porta Susa). Foro Boario.
San Salvario	Via Nizza, angolo di via Berthollet, di fronte alla Piccola Velocità. Crocicchio c. Valentino e via Madama Cristina, presso scuola Rayneri. Mercato di piazza Madama Cristina.
Succ. Aurora	Angolo corso Brescia ed Emilia sull'asse di via al Ponte Mosca. Mercato degli Erbaggi in Borgo Dora. Stazione Ferrovia Ciriè-Lanzo, e via Ponte Mosca (Isole).
Dora	Via Garibaldi angolo via Milano nanti casa Sclopis. Vie Palazzo Città, Venti Settembre e Garibaldi. Mercato di piazza Emanuele Filiberto. Largo di via Giulio.
Po	Via Po, angolo via Accademia Albertina. Piazza Gran Madre di Dio, imbocco del ponte sul Po. Mercato del vino, corso S. Maurizio.
Borgo Nuovo	Piazza e tettoia Bodoni. Corso Vittorio Emanuele, angolo via Nizza. Corso Vittorio Emanuele, davanti al caffè Piemonte.
Monviso. . .	Piazza Solferino tra le vie Cernaia e S. Teresa. Corso Duca di Genova angolo via S. Secondo. Mercato dei combustibili in piazza Venezia.
Carignano	Piazza Castello, sbocco di via Roma. Piazza S. Carlo, sbocco di via Roma. Piazza Castello, stazione Tramways a vapore.

Posto di Guardia. Staz. ferrovia Porta Nuova. — Lato arrivi. — Lato partenze.

Sezioni di Polizia Rurale.

Bertoulla. . . . . Strada Abbadia Stura, frazione Barca, casa Magnetti, n. 344.
Mad. di Campagna Alla Madonna di Campagna, casa Podio, n. 240.
Pozzo di Strada . Strada provinciale di Susa alla Tesoriera, casa Cafasso, n. 231.
Lingotto . . . . . Strada provinciale di Cuneo, ai tetti Frè, casa Piano, n. 229.
Cavoretto, S. Vito e Santa Margherita Strada di Moncalieri 31, casa Proglio.
Madonna del Pilone Madonna del Pilone, casa Luino, n. 192.
Lucento . . . . . In Lucento, casa Lotti e Corengio.
Mirafiori . . . . . In Mirafiori, casa Dallasia, n. 971.

Le stazioni di Polizia Rurale sono tutte provviste di pompa per estinzione incendi e le Guardie stesse funzionano da pompieri.

In ogni stazione è pure unito il servizio medico gratuito pei poveri.

Servizio agli Scali Ferroviari.

Trasporti a domicilio. — Per ogni chilogramma di bagaglio 1 cent, colla tassa minima di cent. 40 per ogni gruppo di bagaglio – Questa tassa sarà applicata a ciascun gruppo di bagaglio corrispondente ad un solo scontrino. In caso fossero da ricapitarsi a due o più domicilii, si ripeseranno, e la tassa sarà da applicarsi ripartitamente.

Trasporti dalle vetture ai banchi di consegna, alle sale, ai vagoni e viceversa — Per ogni collo di bagaglio che non possa essere portato a mano, cent. 10. Per ogni piccolo collo da portarsi a mano, cent. 5.

Tariffa dei Facchini e Commissionari pubblici.

Per servizio di scorta da uno ad altro punto della città senza interruzione	L. 0 30
Per ogni mezz'ora di detto servizio	» 0 30
» in più o frazione di mezz'ora	» 0 30
Pel recapito di una lettera o altro oggetto di peso inferiore a mezzo chilogram.	» 0 30
Pel trasporto con carico inferiore a 15 chilogrammi	» 0 50
Id. da 15 a 50 chilogrammi	» 0 75
Id. oltre i 50 fino a 100 chilogrammi	» 1 50
Id. » 100 » 200 »	» 2 25
Id. » 200 » 300 »	» 3 25
(compreso il nolo del carro, il carico e scarico e consegna nel domicilio).	
Per ogni giornata di lavoro di 10 ore	» 5 —
Per ogni ora di lavoro o in aspettativa	» 0 75

Pesi pubblici.

1° Peso piazza Venezia N. 1.
2° Id. id id. 2.
3° Id. id. Emanuele Filiberto.
4° Peso piazza Emanuele Filiberto.
5° Id. id. S. Salvario.

Lavatoi pubblici.

Corso Palestro.
Via S. Francesco da Paola rimpetto al 25.
Angolo vie Nizza e Donizetti.
Via Fiochetto.

Ammazzatoio pubblico.

Sul corso Vittorio Emanuele II, tra i corsi Principe Oddone ed i Principi d'Acaia.

Stazione di Monta Equina.

Corso Principi d'Acaia, all'Ammazzatoio.

Mercati pubblici.

Mercato generale, piazza Eman. Filiberto.
Mercato del bestiame ossia Foro Boario in fondo al corso Vittorio Eman. II in prosecuzione dell'ammazzatoio.
Mercato degli erbaggi, piazze Borgo Dora e Madama Cristina.
Mercato di combustibili, piazza Venezia.
Mercato del vino, corso San Maurizio angolo via Rossini.
Mercato dei foraggi, piazza Venezia.
Mercato di granaglie, corso Oporto 5 (Foro Frumentario)

Appaltatori delle Tettoie e Mercati pubblici.

Audino Cesare, p. Eman. Filiberto (IV, V, VI, VII e IX) via Bastion Verde 3.
Bai Maria Teresa (X) via Priocca 4
Borri Giacinto, piazza Emanuele Filiberto (I e III) via Bastion Verde 1.
Tamagno Domenico, (II), barriera di Vanchiglia, casa propria.
Turlo ved. Angiolina, tettoia Bodoni (VIII) via Venti Settembre 53.

Tariffa per il nolo delle barche sul Po

dalle ore 6 all'ora dell'accendimento dei pubblici fanali.

Una barca senza rematore, per un'ora o frazione di ora	L. 1 —
Per ogni mezz'ora successiva o frazione di mezz'ora	» 0 50
Barca con rematore, per un'ora o frazione di ora	» 1 50
Per mezz'ora successiva o frazione di mezz'ora	» 0 75
Barca con due rematori, per un'ora o frazione di ora	» 1 80
Per mezz'ora successiva	» 1 —

Capi Barcaiuoli.

Aimaretti Franc. di Antonio, v. Collino 13.
Bobba Eusebio fu Bernardo, v. Brocca 6.
Borgiois Giovanni, v. Circonvallazione 2
Borgiois Lorenzo, v. Lungo Po 19, fuori Barriera.
Bosio Giuseppe, sponda sinistra del Po tra il ponte in pietra e il ponte in ferro.
Demattis Carlo succ. Poletto, casotto di Superga 745.
Forgia Antonio, fu Ant., v. Moncalieri 294.
Franchino Gio. ed Aug., sponda sinistra del Po tra il ponte in pietra e il ponte in ferro.
Friolo Michele, v. Moncalieri 514.
Frontini Gio., v Maria Vittoria 58.
Gabutti Gio., fu Gius., v. Moncalieri 600.
Gabutti Gio. di Luigi, v. Moncalieri 56.
Galliano Agostino, fu Antonio, v. Collino 13.
Garelli Serafino fu Gius., Borgo Medioevale.
Germanetto Antonio, fu Giuseppe, v. Moncalieri 572.
Germanetto Giuseppe, fu Gius., v. Moncalieri 23.
Manino Andrea di Gio., v. Circonvallazione 2, casa Tamagno.
Orsello Francesco, fu Giovanni, v. Principe Amedeo 27.
Pesando Giuseppe di Carlo, v. Napione 35.
Peyrano Bartolomeo Antonio e Giacomo fu Andrea, v. Moncalieri 42.
Peyrano Giacomo e Giuseppe fu Antonio, v. Moncalieri 45.
Rapetti Luigi, c. Regina Margherita 23.
Riva Pietro, fu Giov., v. Buniva 13.
Scalero Luigi, v. dei Fiori 7.
Serra Antonio, Val San Martino 11.
Valgioia Antonio, fu Ottavio, v. Tiziano 48.

Tariffa per le Vetture da piazza.

Per una **corsa** nel perimetro della linea daziaria, dalle ore 6 alle 24 . . . L. 1 —
Id. dalle ore 24 alle 6 . . . . . » 1 20
Per la **prima mezz'ora** dalle ore 6 alle 24 . . . . . » 1 —
Id. dalle ore 24 alle 6 . . . . . » 1 50
Per la **prima ora** di servizio dalle ore 6 alle 24 . . . . . » 1 50
Id. dalle ore 24 alle 6 . . . . . » 2 —
Per ciascuna **mezz'ora** successiva dalle ore 6 alle 24 . . . . . » 0 75
Id. dalle ore 24 alle 6 . . . . . » 1 —
Per ogni collo che non possa essere contenuto nell'interno della vettura. . . » 0 20

NB. Non sono considerati come colli i cartoni, i sacchi da notte, i parapioggia ed altri minuti oggetti che il viaggiatore porta a mano.

TRAMWAYS PER TORINO.

La città è attraversata da varie linee di Tramways, che partendo dalle piazze Castello, Gran Madre di Dio ed Eman. Filiberto si dirigono ai punti estremi di essa. (Vedi nell'interno della Guida le relative amministrazioni)

Tramvie a cavalli.

Società Torinese di Tramways e Ferrovie economiche, con ufficio e stabilimento alla Barriera di Nizza, 128, — Il prezzo per ogni corsa, su qualsiasi linea, è fissato in centesimi 10 fino alle ore 22 e in centesimi 15 dopo tale ora (1).

Linea della Barriera di Nizza, dalla Barriera di Nizza a piazza Castello. — Lunghezza: metri 3500 circa. — Colore: tabella e fanali rossi.

Linea di Borgonuovo, dal Castello del Valentino, piazza Castello, a Porta Palazzo (p. Em. Filiberto). — Lunghezza: m. 3600 circa — Colore: tabella e fanali bianchi.

Linea di Borgo Vanchiglia, da p. Carlo Felice, vie Lagrange, Princ. Amedeo e Vanchiglia, alla Barr. di Casale. — Lungh.: m. 3400 circa. — Colore: tabella e fanali verdi.

Linea di Borgo San Secondo, dall'Osped. Mauriziano (strada di Stupinigi) a Porta Palazzo (p Em. Filiberto). — Lunghezza: m. 4000 circa. — Colore: tabella e fanali verdi.

Linea di Borgo San Salvario, dal Castello del Valentino, ferrovia, via Venti Settembre a Porta Palazzo (piazza Emanuele Filiberto). — Lunghezza: m. 3400 circa. — Colore: tabella e fanali verdi

Linea del Corso Valentino, dal Castello del Valentino, p Solferino, a Porta Palazzo (p. Em. Filiberto). — Lunghezza: m. 3600 circa. — Colore: tabella e fanali bianchi.

Linea del Foro Boario, dal Foro Boario, corsi Vitt. Em. II e Oporto, a Porta Palazzo (p. Em. Filiberto). — Lunghezza: m 3500 circa. — Colore: tabella e fanali rossi.

Società Anonima dei Tramways di Torino; Direzione. corso Regina Margherita, 114. — Il prezzo delle corse varia secondo la lunghezza delle linee, alcune delle quali sono divise in sezioni; per ogni linea indichiamo il prezzo del percorso intero e delle singole sezioni.

Linea del Ponte Isabella, da p. Em. Filiberto al ponte Isabella (parco del Valentino) — Lunghezza: m. 4610. — Prezzo: cent 10. — Colore: tabella e fanali rossi

Linea dei Viali, circolare da e per p Statuto, p. Em Filib., p. Vitt. Em. I, p. Carlo Felice, p. Statuto. — Lunghezza: m. 7300 circa. — Prezzo: cent. 10 ogni due sezioni; cent. 15 per tre sezioni; cent 20 per tutto il percorso.— Colore: tabella rossa, fanali verdi.

Linea di Porta Susa, dalla Barriera di Casale a piazza S. Martino. — Lunghezza: m. 3700 circa. — Prezzo: centesimi 10. — Colore: tabella castagno, fanali rossi.

Linea della Barriera di Nizza, da piazza Em Filiberto alla Barriera di Nizza — Lunghezza m. 4800 circa — Prezzo: cent. 10. — Colore: tabella e fanali bianchi.

Linea del Martinetto, dalla p. Gran Madre di Dio alla Barriera del Martinetto. — Lunghezza: m 4200 circa. — Prezzo: cent 15 tutto il percorso; cent. 10 dalla piazza Gran Madre a via Balbis, o dalla Barriera del Martinetto a piazza Castello. — Colore: tabella e fanali verdi.

(1) La Società Torinese a maggior vantaggio del pubblico vende anche a mezzo dei Controllori dei libretti da 100 biglietti di corsa ciascuno a L. 8, cioè collo sconto del 20 per cento. Concede abbonamenti personali di libera circolazione al prezzo di L. 100 se annuali e di L. 60 semestrali.

Linea della Barriera di Lanzo, con **diramazione alla Barriera di Milano**, dal borgo della Crocetta. — Lunghezza: m. 5300 circa. — Prezzi: tutto il percorso centesimi 15; dalla Crocetta a piazza Emanuele Filiberto, centesimi 10; dalla Barriera di Lanzo a piazza Carlo Felice, centesimi 10. — Colore. tabella e fanali verdi.

Linea del Corso Vinzaglio, dalla Barriera di Francia alla piazza Statuto. — Lunghezza: m. 6000 circa — Prezzi: percorso intero centesimi 15, con sezioni di centesimi 10 — Colore: tabella e fanali bianchi.

Tramvie a vapore.

Linea **Torino-Madonna del Pilone-Sassi-San Mauro-Gassino-Brusasco**; partenza da piazza Castello. Il tratto **Torino-Sassi** è percorso anche dalle vetture della **ferrovia funicolare per Superga**

Linea **Torino-Cavoretto-Moncalieri-Trofarello-Cambiano-Poirino**; partenza da piazza Castello. Presso Moncalieri diramasi un tratto di tramvia a cavalli per il Castello di Moncalieri

Linea **Torino-Carignano-Moretta-Saluzzo**, con diramazione **Carignano-Carmagnola**; partenza da via Nizza, angolo corso Vittorio Emanuele II.

Linea **Torino-Stupinigi-Vinovo**; partenza da via Sacchi, angolo corso Vitt. Em. II.

Linea **Torino-Orbassano-Giaveno**, con diramazione **Orbassano-Piossasco-Cumiana**; partenza da via Sacchi, angolo corso Vittorio Emanuele II.

Linea **Torino-Tesoriera**, con percorso sulla ferrovia di Rivoli; partenza da piazza Statuto, lato sinistro.

Linea **Torino-Lucento-Venaria-Reale**; linea **Torino-Collegno-Pianezza**; linea **Torino-Villa Cristina-Druent**; partenza da via Cibrario 1 (piazza Statuto).

Linea **Torino-Leyni-Volpiano**; partenza da piazza Emanuele Filiberto, 2.

Linea **Torino-Regio Parco-Settimo**; partenza da piazza Emanuele Filiberto (lungo il corso Regina Margherita).

Omnibus e Tramways per dintorni.

Agliè, piazza Emanuele Filiberto.
Alpignano, Ferrovia Rivoli (*Omnibus* per) e Tramway di Pianezza (*Omnibus* per).
Andezzeno di Chieri, *Omnibus*, via Po 10.
Avigliana, Ferrovia Rivoli (*Omnibus* per).
Beinasco, Tramway a vapore, via Sacchi.
Bertoulla, Tramway a vap., p Em Filiberto.
Bosconero, Tramway a vap., p Em. Filib.
Brusasco, Tramway a vap., p. Castello
Cambiano, Tramway a vapore. p. Castello.
Carignano, Tramway a vap., via Nizza 1.
Carmagnola, Tramway a vap., via Nizza 1.
Castellamonte, piazza Emanuele Filiberto.
Castelnuovo d'Asti, *Omnibus*, in corrispondenza colla Ferrovia di Chieri.
Castiglione, Tramway a vap., p Castello.
Cavoretto, Tramway a vapore, p Castello.
Chieri, *Omnibus*, Stabilimento Savio, via Po 10 e Ferrovia Mediterranea.
Collegno, Tramway a vapore, via Cibrario.
Cumiana, Tramway a vap., v. Sacchi.
Cuorgnè, piazza Emanuele Filiberto.
Druent, Tramway a vapore, via Cibrario.
Feletto, piazza Emanuele Filiberto.
Gassino, Tramway a vapore, p. Castello.
Gerbido, Tramway a vapore, via Sacchi.
Giaveno, Tramway a vap, v. Sacchi
La Loggia, Tramway a vap., via Nizza 1.
Leyni, Tramway a vap, p Em Filiberto
Lingotto, Tramway a vapore, via Nizza 1.
Lucento, Tramway a vapore, via Cibrario.
Moncalieri, Tramway a vap., p Castello.
Orbassano, Tramway a vap., v. Sacchi.
Pianezza, Tramway a vap., via Cibrario.
Pino Torinese, *Omnibus*, via Po 10.
Piossasco, Tramway a vap., via Sacchi.
Poirino, Tramway a vapore, p. Castello.
Reaglie, *Omnibus*, via Po 10.
Regio Parco, *Omnibus*, piazza Emanuele Filiberto, *Caffè dell'Opinione*, più volte al giorno, cent. 20 e Tramway di Settimo
Rivara, piazza Emanuele Filiberto.
Rivarolo, Tramway a vap. p. Em. Filiberto.
Saluzzo, Tramway a vap, v. Nizza.
Sambuy, Tramway a vapore, p. Castello.
S. Benigno, Tram. a vap. p. Em. Filiberto.
S. Giorgio Canavese, Tramway a vapore, p. Eman. Filiberto.
S. Mauro, Tramway a vap p. Castello.
Settimo Torinese, Tramway a vap piazza Emanuele Filiberto.
Soperga, più volte al giorno, coincidenza col Tramway del Ponte di Barra.
Stupinigi, Tramway a vap, via Sacchi.
Tesoriera, Tramway a vap., piazza Statuto e Ferrovia di Rivoli.
Trofarello, Tramway a vap. p. Castello.
Venaria, Tramway a vap, p.Em. Filiberto.
Vinovo, Tramway a vap. v. Sacchi.
Volpiano, Tram. a vap., p. Em. Filiberto.

Tariffa Spazzacamini.

Per ogni camino all'ultimo piano . . . . . Cent. 40
In più, per ogni piano sottostante . . . . . » 15

Per quanto si riferisce all'opera degli spazzacamini in occasione d'incendio, le competenze sono fissate come infra:

	Capo	Garzone	Totale
Per un sol piano di discesa	L. 1 »	0 60	1 60
Per due piani id.	» 1 50	1 »	2 50
Per tre piani id.	» 1 90	1 30	3 20
Per ogni piano in più dei predetti	» 0 30	0 20	»
Nolo di spazzole ed altri arredi occorrenti per la pulitura di canne da camino strette o altrimenti inaccessibili allo spazzacamino .	» »	»	0 50

Tariffa degli atti dell'Ufficio di Stato Civile.

	Diritto percepito dal Comune	Carta bollata	Totale
Pubblicazioni di matrimonio e certificato	L. 0 50	L. 1 80	L. 2 30
Certificato di celebrazione di matrimonio	» 0 50	» 0 60	» 1 10
Copia d'atto di matrimonio	» 1 »	» 0 60	» 1 60
Copia o certificato d'atto di nascita . . .	» 0 50	» 0 60	» 1 10
Id. id. di morte . . .	» 0 50	» 0 60	» 1 10
Id. id. di cittadinanza	» 2 »	» 0 60	» 2 60

Tariffa di atti diversi emessi dall'Ufficio Elezioni.

	Diritto percepito dal Comune	Carta bollata	Totale
Certificati di buona condotta	L. 1 20	L. 0 60	L. 1 80
Passaporti per l'interno	» 1 »	» 0 60	» 1 60
Stati di famiglia	» 0 60	» 0 60	» 1 20
Dichiarazioni di cittadinanza	» 0 20	» 0 60	» 0 80
Certificati di vita per cedole nominative e titolari di rivendite generi privative .	» 0 20	» 0 60	» 0 80

Legalizzazione di firme (marca da bollo da L. 1 20) . . . . . » 1 20

Presso le Librerie G. B. PARAVIA e Comp.

PRONTUARIO

DELLE TARIFFE, NORME E CONDIZIONI PEI TRASPORTI

presso le tre grandi Reti Ferroviarie

Mediterranea, Adriatica e Sicula.

Ferrovie Secondarie Economiche ed Imprese Navigazione sui Laghi in partenza da Torino per tutte le Stazioni del Regno

Il volume venne compilato colle più recenti modificazioni *dall'Impiegato Ferroviario* **G. B. CAFFO.**

Prezzo Lire 4

Ragguaglio di Monete estere colle italiane.

STATI	UNITÀ monetarie	VALORE in Lire italiane	SUDDIVISIONE
Austria . . .	Fiorino nuovo	2,47	100 neukreuzer
Belgio . . .	Franco.	1	100 centesimi.
Brasile . . .	Milreis.	2,83	1000 reis.
Danimarca .	Krone .	1,39	100 oere.
Francia . . .	Franco.	1	100 centesimi.
Germania . .	Marco imperiale	1,23	100 pfennigen.
Giappone . .	Yen . .	5,39	10000 rin.
Grecia . . .	Dramma	1	100 lepta.
Indie inglesi	Roupia.	2,376	16 annas, 12 pices.
Inghilterra .	Lira sterlina. .	25,221	20 scellini, 12 pence.
Italia	Lira . .	1	100 centesimi.
Marocco. . .	Metecal	1,54	12 ukias, 24 flus.
Messico . . .	Peso .	5,43	100 centavos.
Norvegia . .	Corona.	1,389	100 oere.
Olanda . . .	Fiorino.	2,100	100 centesimi.
Persia . . .	Toman.	10	10 kran, 2 panabat.
Portogallo .	Milreis.	5,600	1000 reis.
Russia . . .	Rublo .	4,01	100 kopieski.
Spagna . . .	Peseta .	1	100 centimos.
Stati Uniti .	Dollaro.	5,35	100 cents.
Svezia . . .	Kronor.	1,39	100 oere.
Svizzera . .	Franco.	1	100 centesimi.
Turchia . . .	Ghersh.	0,22	40 paras.

Tabella dei divisori fissi per il calcolo degli interessi

calcolato l'anno in ragione di giorni 360

1 —	36000	5 —	7200	8 75	4114
1 25	28800	5 25	6857	9 —	4000
1 50	24000	5 50	6545	9 25	3892
1 75	21000	5 75	6260	9 50	3789
2 —	18000	6 —	6000	9 75	3692
2 25	16000	6 25	5760	10 —	3600
2 50	14400	6 50	5538	10 25	3512
3 —	12000	6 75	5338	10 50	3428
3 25	11076	7 —	5142	10 75	3349
3 50	10285	7 25	4965	11 —	3272
3 75	9600	7 50	4800	11 25	3200
4 —	9000	7 75	4664	11 50	3130
4 25	8470	8 —	4500	11 75	3061
4 50	8000	8 25	4363	12 —	3000
4 75	7578	8 50	4235	15 —	2400

Regola per servirsi della presente tabella

Moltiplicare la somma mutuata pel numero dei giorni a decorrere, e dividere il prodotto pel divisore fisso della tabella.

Esempio:

Lire 872 per 34 giorni al 7,50 p. 100:

872 × 34 = 29648, diviso 4800 = L. 6,17,66.

TASSA DI BOLLO.

Secondo la nuova legge il bollo per le cambiali ed altri effetti di commercio emessi nello Stato è:

	Fino a 6 mesi	Oltre 6 mesi
Fino a L. 400 con quitanza	L. 0 15	L. 0 25
Da 400 a 200 coi 2/10 e »	» 0 34	» 0 58
» 200 a 300 » »	» 0 46	» 0 82
» 300 a 600 » »	» 0 82	» 1 54
» 600 a 1000 » »	» 1 30	» 2 50
» 1000 a 2000 » »	» 2 50	» 4 90
» 2000 a 3000 » »	» 3 70	» 7 30
» 3000 a 4000 » »	» 4 90	» 9 70
» 4000 a 5000 » »	» 6 10	» 12 10
Indi per ogni L. 1000 in più	» 1 20	» 2 40

Ricevute e quitanze:
Per somme da L. 10 a 100 L. 0 05
Oltre L. 100 . . . . . » 0 10
Ricevute di deposito di valori per custodia » 0 50
Attestati di autorità ed uffici pubblici . » 0 50
Avvisi d'asta, consegne . . . . . » 0 50
Certif. d'esistenza in vita e di cittadinanza » 0 50

Fedi di battesimo o qualunque attestato rilasciato dalla Curia . . . . . L. 0 50
Procure ed autorizzazioni . . . . . » 2 »
Istanze, relazioni a Municipi e Prefetture » 0 50
Imposte: gli originali e le copie degli atti e scritti allo scopo dell'esazione . . » 1 »
Scritture e contratti . . . . . » 1 »
Scritture d'affitto e locazioni di beni stabili e mobili; rinnovazione, prolungamento e cessione di tali affitti . . . . . » 1 »
Colonie parziarie, mezzerie, terzerie . » 1 »
Stampati che si affiggono al pubblico . » 0 50
Testamenti: originali dei testamenti segreti e originali dei verbali di deposito e dei testamenti olografi . . . . . » 2 »
Piani, tipi, prospetti, modelli, disegni, dimostrazioni, calcoli:
Fino a 44 decim. quadrati » 0 50
Da 44 a 20 » » » 1 »
Da 20 a 30 » » » 2 »
Oltre 30 » » » 4 »

NB. Si avverte che alle cifre esposte per le tasse di bollo devono aggiungersi due decimi, che vengono sanciti da particolari disposizioni di legge, per cui, a cagion d'esempio, il bollo indicato in L. 1 costerà L. 1 20, quello di centesimi 50, centesimi 60, ecc.

Numeri dividendi per i calcoli d'interessi per l'anno commerciale di 360 giorni.

1 —	%	36.000	3 1/2	%	10.286	6 —	%	6.000	8 1/2	%	4.235
1 1/4	»	28.000	3 3/4	»	9.600	6 1/4	»	5.760	8 3/4	»	4.114
1 1/2	»	24.000	4 —	»	9.000	6 1/2	»	5.538	9 —	»	4.000
1 3/4	»	30.571	4 1/4	»	8.471	6 3/4	»	5.333	9 1/4	»	3.891
2 —	»	18.000	4 1/2	»	8.000	7 —	»	5.143	9 1/2	»	3.789
2 1/4	»	16.000	4 3/4	»	7.579	7 1/4	»	4.966	9 3/4	»	3.692
2 1/2	»	14.400	5 —	»	7.200	7 1/2	»	4.800	10 —	»	3.600
2 3/4	»	13.091	5 1/4	»	6.857	7 3/4	»	4.645	11 —	»	3.272
3 —	»	12.000	5 1/2	»	6.546	8 —	»	4.500	12 —	»	3.000
3 1/4	»	11.077	5 3/4	»	6.262	8 1/4	»	4.363	13 —	»	2.769

Ecco il mezzo di ottenere questi dividendi, senza dover consultare questa tavola. Supponendo si abbia a cercare l'interesse di L. 4500 per 78 giorni al 5 per cento, si stabiliranno le due proporzioni seguenti :

100 lire : 5 lire : : 4.500 lire : x
360 giorni : x : : 78 giorni : x

Riducendo queste due proporzioni ad una sola, si ha:

36.000 : 5 : : 351.000 : x

Così, dopo aver moltiplicato la somma per il numero di giorni (risultato 351.000), resta a moltiplicarsi il prodotto per 5, tasso dell'interesse, e dividere il nuovo prodotto per 36.000, vale a dire

$$\frac{351.000 \times 5}{36.000} : x = \text{Lire } 48.75.$$

Riassumendo si ha dunque: moltiplicazione della somma per il numero di giorni e divisione per un *numero*, che è il risultato dei giorni dell'anno, più due zeri, diviso per il tasso d'interesse. Dunque, per trovare questo *numero non v'è che ad aggiungere due zeri ai* 360 *giorni dell'anno* se si vuole calcolare secondo l'anno commerciale, o a 365 se si vuole calcolare secondo l'anno civile, *ed a dividere questa cifra pel tasso dell'interesse*, operazione che si fa rapidissimamente, tanto più quando questo tasso è in numeri intieri come 2, 3, 4, 5, ecc.

Tasse di registro dovute per i principali atti e contratti.

(Leggi 13 settembre 1874, n. 2077; 23 maggio 1875, n. 2511; 11 gennaio 1880, n. 5430; 29 giugno 1882, n. 835; 14 luglio 1887, n. 4702).

1. Alienazioni, vendite, promesse di vendita, e qualunque altro atto trattativo a titolo oneroso della proprietà, usufrutto, uso o godimento di immobili, nonchè del diritto di escavare, concessioni d'enfiteusi, concessioni d'acqua a tempo indeterminato, ecc.	per ogni 100 lire	L. 4,80
2. Gli stessi atti relativi a mobili	id.	» 2,40
3. Idem per il bestiame, i prodotti agrari, il taglio di boschi	id.	» 0,60
4. Compra e vendita di navi e merci fra commercianti	id.	» 0,60
5. Cessione e retrocessione di crediti, delegazione di pagamento	id.	» 0,78
6. Convenzioni e concordati prima e dopo la dichiarazione di fallimento	id.	» 0,78
7. Locazione di opera liberale o professionale	id.	» 0,30
8. Affitto e locazione di beni stabili o mobili, loro rinnovazione, proroga o cessione, soccida, ecc	id.	» 0,30
9. Noleggio di bastimenti mercantili	id.	» 0,30
10. Appalto di lavoro, pubblico o privato, riscossioni di dazi, somministrazioni e approvigionamenti	id.	» 1,20
11. Cauzioni o mallevadorie per una terza persona; costituzione di pegno o ipoteca per un terzo; fino a L. 1000		» 2,40
Per ogni 1000 lire in più		» 1,20
12. Atti di quietanza e rimborsi		» 0,30
13. Costituzione di Società di qualunque specie; fino a L. 1000		» 5 00
Per ogni 1000 lire in più		» 1,20
(*) 14. Donazione della proprietà, usufrutto, uso di immobili, rendite, crediti, ragioni fra ascendenti e discendenti	per ogni 100 lire	» 1,20
(*) 15 Idem fra gli sposi nell'atto di matrimonio	id.	» 3,00
(*) 16. Idem tra fratelli e sorelle o in favore di Istituti di beneficenza	id.	» 5,00
(*) 17. Idem fra zii e nipoti	id.	» 6,00
(*) 18 Idem fra cugini germani	id.	» 8,00
(*) 19. Idem fra i parenti e collaterali fino al 10° grado	id.	» 9,00
(*) 20. Idem in ogni altro caso	id.	» 10,00

21. Le trasmissioni per causa di morte in forza di testamento o per successione *ab intestato* sono regolate come le donazioni, con l'aumento di un terzo decimo, escluse soltanto le successioni in linea retta.

22. Per le donazioni a contemplazione di certo e determinato matrimonio, meno quelle indicate al numero 14, la tassa si riduce alla metà.

(*) *La tassa è soggetta alla sovrimposta di tre decimi quando la liberalità risulta da atto tra vivi.*
Le tasse di successione sono uguali a quelle delle donazioni e vanno del pari soggette ai tre decimi di aumento escluse soltanto quelle in linea diretta assoggettabili ai soli due decimi.

C. ISAIA

TORINO

GUIDA DEL VIAGGIATORE

ILLUSTRATA DA 20 FOTOINCISIONI
E PIANTA DELLA CITTÀ

Pubblicata sotto il Patrocinio del Municipio
e della Società Promotrice dell'Industria Nazionale di Torino.

in Quattro Edizioni
Italiana, Francese, Inglese e Tedesca

Ediz. Italiana. L. 1.25

DITTA G. B. PARAVIA E COMP.
Via Garibaldi 23 e Via Arsenale 29.

Babbi e Mamme!!!

Volete far contenti i vostri bambini e nel contempo trattenerli piacevolmente ed utilmente?... Abbonateli al

GRANELLIN di SALE

ANNO III

GIORNALE SETTIMANALE

illustrato con splendide cromolitografie

con articoli e poesie italiani e francesi appropriati ai piccoli lettori

SI PUBBLICA OGNI GIOVEDÌ

dalla Ditta G. B. PARAVIA e C.

Via Garibaldi, 21-23 e Via Arsenale, 29

Ogni numero costa soltanto **due soldi.**

Trovasi in vendita presso tutte le Edicole.

ARTI, COMMERCIO E INDUSTRIE

☛ Vedi in fondo dopo l'**Indice Nominativo** l'Elenco dei ***Principali Industriali, Negozianti ed Esercenti della Provincia di Torino.***

Banchieri.

Appiani Gius. fu Gio., v. Zecca 10, p. 1.
Billotti e Cesana, v. Carlo Alberto 9.
Blanc Giulio, v. Bogino 20
Bonis Carlo, ang. v. Venti Settembre 60 e Bertola 6, p. 1.
Canonica, Caviglione e C., via Pietro Micca 1.
De Benedetti Aless. ☎, v. Andrea Doria 6.
De Benedetti cav. Mauriz, v. S. Teresa 24.
De Fernex Gio. e Comp., v. Alfieri 15.
Donn G. ☎ e Comp., v. S. Tommaso 28.
Falco A., v. S. Teresa 6 e Venti Settem. 64.
Geisser Ulrico e C., v. Venti Settembre 54.
Girard frat., v. Roma 28, gall. Nazionale.
Goletti A. e C., via Maria Vittoria 16.
Henry fratelli, v. S. Tommaso 14.
Jona e Olivetti, v. Cavour 13.
Ruster e C., v. Venti Settembre 54.
Lebet E., via dell'Arsenale 17.
Levi Isaia, v. Carlo Alberto 17.
Levi e Zenone, v. Finanze 11.
Mazzucchetti A., v. Bogino 9.
Momigliano Em. (eredi di), v. Napione 37.
Merlo fratelli, v. S. Teresa 24.
Nizza Aron e frat., v. Princ. Amedeo 16.
Pellegrini e Moris succ. Mylius I. E., via dell'Arsenale 15.
Regis fratelli, v. Garibaldi 21.
Roggeri Gio., v. Bogino 16.
Sacerdote cav. Emanuel, v. Roma 43.
Scribante Paolo, v. Roma 30.
Slatri S. e C., v. Venti Settembre 64.
Sormani e Deslex, v. Arcivescovado 1ª.
Tedeschi Salv., Galleria Nazionale scala B.
Treves, Anau e C., v. Venti Sett. 46.
Zuckermann Jos. e C., via Venti Settembre 35.

Banchieri e Negozianti in Seta.

Allasia frat., v. Ospedale 9.
Andreis e Comp., v. Ospedale 11.
Barbaroux padre e figlio, v. Ospedale 1.
Bianchi Carlo e C., v. Carlo Alberto 19
Bietenholz F., p. Solferino 11.
Capriolo C. e C., v. Arcivescovado 10.
Cassinis fratelli e C., succ. Berné, via Bogino 25.
Ceriana fratelli, v. Lagrange 3.
Chicco Eugenio, v. Arsenale 19
Dupré e Fodratti, succ. Craponne e C., v. Maria Vittoria 18.
Dumontel G. e figlio, piazzetta della B.V. degli Angeli 2.
Falconet G. S., v. Carlo Alberto 17.
Fubini Davide, v. Finanze 11.
Gaggini e Duprè, v. Bogino 12.
Gamna frat., v. Andrea Doria 13.
Gariglio e Cavallero, v. Ospedale 5.
Levi Gius., v. Bogino 23.
Marsaglia frat. e Comp., p. S. Carlo 1.
Minocchio, Pastore e C., v. Pr. Amedeo 12.
Musso Gius. Ant., v. Lagrange 2.
Sacerdote Ezechia e C., v. Maria Vitt. 26.
Schumacher A., v. S. Franc. da Paola 13.
Segre padre e figli, via Lagrange 29.
Sinigaglia Salomon erede, v. S. Francesco da Paola 18.
Soldati Filippo e figli, v. Venti Sett. 40.
Soldati Roberto, v. Carlo Alberto 16.
Tachis, Levi e figli, v. Maria Vittoria 10.

Mediatori per le Sete

Jachia Michele ☎, v. Venti Settembre 4.
Polliotti Luigi, via Lagrange 10
Soldati Giuseppe, *accreditato presso la Banca d'Italia*, v. Maria Vittoria 16.
Mancio Luigi fu Giuseppe, corso Massimo d'Azeglio 26.

Rosso Augusto, *accreditato presso la Banca d'Italia*, via Maria Vittoria 18.
Trinchero Ezechiele, via Cavour 24.
Gatti Ernesto, *accreditato presso la Banca d'Italia*, c. Oporto 28.
Montel Felice, via Nizza 3.
Dupré bar. cav. Luigi, v. Stampatori 25.
Faccio Giovanni, p. Vitt Emanuele I, 18.
Bravo Michelang., p. Madonna Angeli 2.
Segre David fu Samuel, via Roma 43.
Soldati Filippo, v. Venti Settembre 40.
Torretta Vincenzo, v. Mad. Cristina 4.
Delbecchi Ettore, via Bogino 27.
Levi Davide, via Mercanti 11.
Beltramo Domenico, c. Valentino 40.

Agenti di Cambio.

Costamagna Ang. 🏛, *accreditato al Debito Pubbl. e alla Banca d'Italia*, v. Saluzzo 1.
Velasco Felice ✱, 🏛, *accreditato al Debito Pubblico, alla Banca d'Italia*, via Madama Cristina 11; *uffizio*, via Finanze 15.
Colonna Giuseppe 🏛, *accreditato al Debito Pubblico ed alla Banca d'Italia*, piazza Lagrange 1.
Barberis Giacomo 🏛, *accreditato al Debito Pubblico ed alla Banca d'Italia*, p. Vitt. Eman. I, 12; *uffizio*, v. Bogino 4.
Crodara-Visconti Francesco, c. Vittorio Eman II, 24, *uffizio*, v. delle Finanze 13.
Nascimbene Bonifacio, p. Vitt. Em. I, 22.
Segre Vittorio, via Maria Vittoria 26; *uffizio*, v. san Francesco da Paola 9 *bis*.
Giaccone cav. Vittorio, *accreditato presso il Debito Pubblico*, corso Oporto 40; *uffizio*, via S. Teresa 2.
Colonna Emanuele, v. Lagrange 43; *uffizio*, via Maria Vittoria 11.
Dupré bar. cav. Luigi, v. Stampatori 25; *uffizio*, via Ospedale 5.
Volterra Adolfo, via Alfieri 19; *uffizio*, gall. Nazionale, via Arcivescovado 1 B.
Denina Luigi, *accreditato presso il Debito Pubbl.* e *la Banca d'Italia*, via S. Francesco da Paola 12; *uffizio*, v. Bogino 13.
Morelli Gustavo, *accreditato presso la Banca d'Italia*, v. Bogino 35; *uff.*, v. Bogino 13.
Moriondo cav. Giuseppe, *accreditato presso il Debito Pubblico e la Banca d'Italia*, via Lagrange 16.
Deregibus cav. Federico, *accreditato al Debito Pubbl. e presso la Banca d'Italia*, v. S. Massimo 44; *uffizio*, v. Bogino 25.
Curioni Augusto, v. Giannone 1; *uffizio*, p. Carignano 2.
Colombo Giuseppe, v. Lagrange 43; *uffizio*, v. Lagrange 5.
Soave Emilio, v. Cavour 28; *uffizio*, via Carlo Alberto 12.
Maffei Giovanni, via Alfieri 24; *uffizio*, v. Venti Settembre 31.
Velasco Luigi, v. Madama Cristina 11; *uffizio*, via Finanze 15.
Ovazza Ernesto, via Maria Vittoria 26; *uffizio*, v. S. Francesco da Paola 9 *bis*.
Bauer Adolfo (Ditta Bauer e Borelli), via Mazzini 26; *uffizio*, v. Roma 28, Galleria Nazionale.
Barberis Mario, via Cavour 44; *uffizio*, v. Bogino 4.
Mancardi Guido, v. Pescatori 7; *uffizio*, v. Carlo Alberto 12.
Vaudano Carlo, v. Princ. Tommaso 14*bis*; *uffizio*, v. Principe Amedeo 22.
Catella Mario, v. della Zecca 12
Piasco Teresio, via S. Teresa 10; *uffizio*, via Ospedale 1.
Tedeschi Arturo, v. Carlo Alberto 33.
Marentino Achille, via S. Francesco da Paola 9; *uffizio*, v. Princ. Amedeo 12.

Cambisti e Negozianti in Fondi pubblici.

Antonietti Pietro, v. S. Teresa 4.
Boralevi e C., v. Lagrange 9.
Calleri Luigi, v. Venti Settembre 50.
Canonica, Caviglione e Comp., v. Pietro Micca 1.
Carlotto Gius., v. Nizza 1.
Castelli L., v S. Domenico 1.
Colombo Cesare, v. Venti Settembre 67.
Colombo Gius., v. Lagrange 5.
Conrotto Luigi, v. Barbaroux 4.
Cornagliotti A., ang. vie Lagrange e Maria Vittoria.
Cottalorda L., v. Venti Settembre 18.
Cravario Angelo, angolo vie Principe Amedeo e Carlo Alberto.
Curioni Aug., p. Carignano 2.
De-Benedetti Giacomo, v. Cavour 11.
De-Cesaris fratelli, v. Roma 6.
Delmastro C. fu Gio., p. Carlo Felice 7.
Donn G. 🏛 e Comp., angolo vie S. Teresa e S. Tommaso 28.
Falco Achille, v. S. Teresa 6 e Venti Settembre 64.

FERRARIS Federico
20 — *Via Roma* — 20
rimpetto al Caffè della Borsa

Fubini Giacomo fu Israel, v. S. Teresa 12.
Fubini D., v. Carlo Alberto 7.
Galvano Pietro, v. Bogino 17.
Giai Arcota B., v. S. Teresa 14.
Giraudo A. e Comp., v. Maria Vittoria 4.
GIULIANI VITTORE, v. Accad. delle Scienze (tra p. Castello e Carignano). Vedi *Annunzi speciali*.
Grasso A. e figlio, v. S. Teresa 14.

GUALCO e ANDREIS
BANCO-CAMBIO
Via Lagrange, 13 - *Via Andrea Doria*, 5

Henry fratelli, v. S. Tommaso 14.
Jona A. e C., succ. Frusi, v. Principe Amedeo 2.
Lattes Davide, v. Cavour 9.
Lattes Giuseppe, v. Roma 42.
Malvano cugini, v. S. Teresa 6.
Marentino A., v. Principe Amedeo 12.
Milanesio Ernesto, v. Roma 43.
Nizza A., v. Garibaldi 6.
Ogliani G. e Comp., v. Lagrange 25.
Origlia Mario, p. Carlo Felice 16
Ramella Carlo, v. S. Tommaso 12.
Regis fratelli, v. Garibaldi 21.
Richetti e Treves, v. Maria Vittoria 1.
Rivero cav. Angelo, v. Genova 1.
Roatta fratelli, v. Roma 26.
Sarzana Gius., v. S. Tommaso 2.
Scribante Paolo, v. Roma 30.
Sesia F., v. Maria Vittoria 19.
Slatri S. e C., v. Venti Settembre 64.
Treves Donato fu Abram e figlio, via Bogino 13.
Treves Samuel fu Abram, via Maria Vittoria 24.
Vaudano e Sopetti, v. Lagrange 9.
Venchi Pietro, v. Ospedale 5.
Villata Gius., v. dell'Arcivescovado 2.
Zucchi Gius. (eredi), v. Garibaldi 4.

Seme Bachi.

Alloggi Ern., *Rappres.* Società Bacologica Ascolana, v. Maria Vittoria 16.
Barbero Enrico, v. Urbano Rattazzi 5.
Bolaffi A., v. Garibaldi 1.
Bossolo Luigi, v. Davide Bertolotti 2, p. 2.
Cane frat., v. S. Franc. da Paola 21.
Cerutti Franc., v. Cavour 14.
Cesano G., v. Bogino 12.
Civetta Gio, v. Lagrange 12.
Clapier Pietro, v. Venti Settembre 20.
Collino G., v. S. Franc. da Paola 11.
Ferreri C. e Pellegrino, Società Bacologica Torinese, via Nizza 17.
Gobbi Alberto, c. Vitt. Em. II, 41.
Milanesio E. A., via Maria Vittoria 26. Vedi *Annunzi speciali*.
Patetta Semplicio, v. Gazometro 4.
Pollone e Bonesio, v. Venti Settembre 29.
REZZONICO E., via Bava 19 e corso Siccardi 6. *Rappr. G. Tranquilli di Ascoli Piceno.*
Rittatore fratelli, c. Vitt. Em. II, 40.
Rivero cav. Angelo, v. Genova 1.
Siliprandi Felice, c. Siccardi 5.
Silva Cesare e C., *Stab. bacologico in S. Maurizio Canavese*, v. Vanchiglia 10.
Silva Giuseppe, v. Vanchiglia 10.
Società Bacologica Piemontese, presso l'*Agenzia Agraria Ital.*, v. Venti Sett. 64.
Solaro cav. Gius., fu C., *Stab. bacologico Astese*, succurs. Galleria Nazionale, ingresso C.
Spessa Carlo, v. Madama Cristina 33.
Ughes cav. Gius, *Gerente* Soc. Bacologica basso Piemonte, v. Pr. Tommaso 14*bis*.
Unione Bacologica di Francia, v. Madama Cristina 33.
Valdata, v. S. Agostino 4.

Bachicoltura.

FARAUT L. e C., *Attrezzi*, v. S. Teresa 4, galleria Geisser già Natta.

Forno per la cottura dei bozzoli.

Rovei Luigi, Barriera di Lanzo, c. p.

Filatoio seta.

Duprè A., v. Priocca 12.

Sete torte, tinte e greggie.

Betassa Giuseppe, via Barbaroux 8.
CHIESA e COLOMBO succ. **Cassina,** via Barbaroux 9.
Cornaglia Nicolò, v. Venti Settembre 67.
Croce P. G., v. Giannone 3, p. Venezia 2.
Gallarati Luigi, v. Mercanti 3.
Martino fratelli, v. Arsenale 2.
Massano e Varese, p. Solferino 7.

Assaggiatori e Condizione normale delle Sete.

Bertoldo A. e Comp., via dell'Ospedale 26
Saggio Normale delle Sete, v. Ospedale 26.

Velluti e Seterie.

All'Àncora, Rossetti B., angolo vie Garibaldi e S. Tommaso.
Bellacomba Luigi succ. Bellini, angolo vie Venti Settembre e Cappel Verde.
Bersanino e Corti, v. Accad. Scienze 2.
Biffi Gio. di G., v. Viotti 2.
Bobba Maria, v. Lagrange 19.
Bolognino Franc., v. Accad. delle Scienze 2.
Bosio Carlo e Comp., v. Roma 2.
Bottino, Casalis e Sorisio, via Principe Amedeo 12.
Canonico A., v. Mercanti 9.
Chapuis e Delleani succ. Chichizzola e Comp., piazza Castello 23.

CHIANTORE e RAPALLINO
56 - Via Venti Settembre - 56
Depositari della Manifattura **Bernardo Solei**

Chiesa Giulio, v. Carlo Alberto 43.
Coggiola G. B., ang. v. Venti Settembre 72 e Garibaldi 4.
Croce P. G., già Comba Gio., v. Giannone 3 e p. Venezia 2.
Depetris Giuseppe, *Fabbrica*, corso S. Maurizio 77, p. 1; *Deposito*, galleria dell'Industria Subalpina.
Ferraris Paolo, *Fabbrica*, angolo via Buniva e c. Regina Margherita 43.
Filippa e Buo, v. Pietro Micca 20.
Fontana Luigi fu Gio., via Roma 13, p. 1.
Gamna G. B., v. Porta Palatina 2, p. 1
Ghidini Guglielmo, v. Garibaldi 10, p. 1; *Fabbrica* alla Barriera di Casale.
Jachia G., erede ved. Jona, v. Genova 3.
Leardi, Domenino e Ghisio, v. Roma 25.
Levi Gius., v. Cavour 14.
Liprandi Gius., *Fabbrica*, corso Regina Margherita 162, p. 1.
Marchesi Franc. v. Genova 1.
Marone P. e figlio, v. Assietta 19*bis*, *Stabilimenti* in Grugliasco e Orbassano.
Martino frat., v. Arsenale 2.
Mayer Giulio, v. Maria Vittoria 1.
Pasquina Gius., v. Roma 43, p. 2.
Pergola L. *Rappr.*, via dei Mille 42-44.
Petiti Luigi, via Garibaldi 2, *Fabbrica* v. Buniva 7.
Rossetti B., via S. Tommaso 28.
Ruà Ognissanti, via Garibaldi 2.
Ruffino e Griggi, v. Barbaroux 13 e dei Mercanti 7.
Sacerdote M. già Matteudi, v. S. Teresa 7.
Segre fratelli, via dei Mercanti 2, p. 1.
Siliprandi Felice, c. Siccardi 5.
Solei Bernardo, *Fabbrica*, vicolo Benevello e via Gaudenzio Ferrari 6.
Spazzi Gius., v. Roma 9
Tesio e Pezzana, piazza Solferino 9.
Vallino e Pentenero, angolo vie Palazzo di Città e Porta Palatina.
Venturi Paolo e figlio, v. Milano 3, p. 1.
Vidotti Giacinto, via Riberi 2.
Vola e Quaranta, v. Roma 14.

Nastri in seta.

All'Àncora, Rossetti B., angolo vie Garibaldi e S. Tommaso.
Alloatti e Colonna, v. Venti Settembre 72.
Barbero Aventino, *Fabbrica*, via Artisti 18.
Bianco Graziano succ. Comba, via Barbaroux 10, p. 1, scala a sinistra.
Bonicatti Vincenzo, *Fabbrica*, strada di Casale 384.
Cauvin A. e Comp., v Garibaldi 8, p. 1.
Coggiola G. B., v. Garibaldi 4 e Venti Settembre 72.
Cortese Tommaso, v. Carlo Alberto 24.
Croce P. G., già Gio. Comba, v. Giannone 3 e p. Venezia 2.
Eva Serafino, *Fabbr.* in Nole Canavese, *Deposito* v. Bertola 49.
Fontana Luigi fu Gio., v. Roma 13, p. 1.
Giordano Gius., v. S. Teresa 10, p. 1.
Lombard Ernesto e C., via Lagrange 29.
Martino fratelli, v. Arsenale 4.
Massia Gio., v. Venti Sett. 68.
Mayer Giulio, v. Maria Vittoria 1, p. 1.
Richiardi B. e M. succ. Carena, v. Cottolengo (Martinetto).
Rossetti B., via S Tommaso 28, p. 1.
Rua Clotilde, v. Roma 18.
Ruà Ognissanti, v. Garibaldi 2.
TESIO e PEZZANA, *Passamanterie e novità*, piazza Solferino 9.
Vola e Quaranta, v. Roma 14.

Pizzi e Tulli.

Cantù (*fabbrica*), p. Statuto 18, p. 1.
Diatto sorelle, v. Roma 22, p. 1.

THOMAS-ADAMS e C.
Fabbrica di Pizzi, Tulli e Tende Guipure
STRADA DI FRANCIA, 151
e strada antica di Rivoli
Gerente: ENRICO SCHALCK

Specialità per Lutto.

Leardi, Domenino e Ghisio, v. Roma 25.
Pugliese, galleria Geisser già Natta 3.

Trine, Merletti e Garze.

Besson e Mosso, v. Garibaldi 6, p. 1.
Bobba Maria, via Lagrange 19.
Boeris Vittorio fu Biagio, v. Alfieri 19.
Bonino Luigi, v. Garibaldi 9, p. 1.
Bosio Carlo e Comp., v. Roma 2.
Bosio Margh, p. S. Carlo 4.
Cauvin A. e Comp., v. Garibaldi 8.
Cavassa Giulio, v. Conte Verde 9.
Coggiola G. B., v. Garibaldi 4 e Venti Settembre 72.
Cortese Tommaso, v. Carlo Alberto 24
Cugerone Luigia, v. Garibaldi 9.
Danzeri, Santi e C., v. Venti Settembre 60.
Fontana Luigi fu Gio, v. Roma 13.
Filippa e Buo, v. Pietro Micca 20.
François Pietro, *Fabbrica*, v. del Martinetto, Isol. 58.
Gaidano Paolo, via Garibaldi 7.
Generi e C., v. Private 2.
Giordano Giuseppe, v. S. Teresa 10, p. 1.
Jachia G., erede ved. Jona, v. Genova 3.
Lombard Ernesto e C., v. Lagrange 29.
Marchesi Francesca, v. Genova 1.
Massia Gio., v. Venti Settembre 68.
Mayer Giulio, v. Maria Vittoria 1, p. 1
Pasquero Gius^{a} ved., v. Palazzo Città 11.
Rossetti B, via S. Tommaso 28 p. 1.

Ditta CLOTILDE RUA
Via Roma 18
Accanto alla Galleria Natta

Ruà Ognissanti, via Garibaldi 2.
Sacerdote M. succ. Matteudi, v. S. Teresa 7.
Spazzi Giuseppe, v. Roma 9.
Tesio e Pezzana, p. Solferino 9.
Thomas Adams et Cie, *Fabbrica*, strada di Francia 151.
Valle Gerolamo, v. Andrea Doria 3.
Varese Aless.^{dro} e figlio, v. S. Tommaso 1.
Vola e Quaranta, v. Roma 14.

Stoffe per Mobili, Vetture e Vagoni Tappeti e Coperte.

Avigdor G. e figli, v. Maria Vittoria 3.
Balestreri E. e C., via Arsenale 38.

Chiantore e Rapallino
56 - Via Venti Settembre - 56
Depositari della Manifattura **Bernardo Solei**

Donzelli, Giubergia e Salussoglia, via Pietro Micca 1.
Gastaldetti Secondo, Galleria Nazionale.
Ginolino Franc. e C., v. S. Teresa 7, p. 1.
Goffi Emanuele, v. Venti Settembre 62.
Massia Ang., *Fabbrica passamanterie*, via Moncalvo 8.
Oneglio Agostino p. Vitt. Eman. I, 4.
Pasquina Giuseppe, v. Roma 43, p. 2.
Payrolero G., ang. v. Po e Carlo Alberto.
Racchi Luigi, v. S. Teresa 2, *Fabbrica*, via Urbano Rattazzi 3.
Rey fratelli, v. S. Dalmazzo 24.
Rolando Giuseppe, succ. Rosso Antonio e Comp., via Garibaldi 12.
Solei Bernardo, *Fabbrica*, vic. Benevello e v. Gaudenzio Ferrari 6.
Talucchi L. P. e figli, succ. Costamagna, p. Nizza 81 e 83 e via Donizetti 1.
Tensi Martel e C., *Fabbr.* v. Cottolengo 30.
Valli Gilberto, *Fabbrica*, via Argentero 3.

Mode e Novità.

Alloatti Benedetto, v. Porta Palatina 1.
Alloatti e Colonna, v. Venti Settembre 72.
Arduino Camillo, v. Venti Sett. 76.
Bellom Segre, angolo v. Po e p. Castello.
Biffi Gio. di G., v. Viotti 2.
Bocconi fratelli, *Alle Città d'Italia*, piazza Castello 19 e via delle Finanze 1.
Calligaris S., via Roma 18.
Camandona, Pagliano e Resio, piazza Castello 25.
Coda M., v. S. Massimo 17, p. 1.
Cortese Tommaso, v. Carlo Alberto 24.
Costa Carlo e Comp., via Garibaldi 10.
De Gaspari Rosa e Torta, p. Castello 19.
Della-Rocca Andrea, p. Castello 25.
Dellavalle Ermenegilda, v. S. Teresa 13.
Duvillard N., c. Vitt. Em. II, 68.
Emporio merci, v. Nizza 107.
Ferraris Pietro e C., v. Garibaldi 8.

A. M. Fratelli FERRERO
Successori CERESA e FERRERO
34 - Via degli Artisti - 34
SETE, SOTTANE OVATTATE
Trapunte e Copripiedi
CARDATI DI COTONE ED OVATTE
Cardatura di Cotone
Sistema brevettato **di ovatte in pezza**
TELEFONO

Fontana Luigi fu Gio., v. Roma 13.
Giardini M., v. Roma 20.
Griffa e Cavagnino, v. Garibaldi 15.
Levi fratelli, v. santa Teresa 4.
Leardi, Domenino e Ghisio, v. Roma 25.
Marchesa sorelle, v. Venti Settembre 52.
Massia Gio., v. Venti Sett. 68.
Oldrino Giovanni, via Pietro Micca, lato di piazza Castello.

Paventa Carlo (Ditta), *liquidazione*, piazza Castello 22.
Perotti e Robella, p. Castello 23.
Piovano A., v. Po 6.
Poccardi fratelli, p. Castello 17.
Quirico Ant., ang. vie Roma e Cavour.
Raffignone V., v. Po 2.
Ricagno Paolina, v. Genova 22.
Rolando Gius., v. Garibaldi 12.
Rua Clotilde, v. Roma 18.
Rubino ed Ugotti, v. Roma 37.
Ruella Gius., piazza Castello 15, p. nob.
Ruffoni G. e Comp., *Al Colosseo*, angolo vie Garibaldi e Genova 2.
Sacerdote A., v. Roma 27.
Santamaria sorelle, v. Pietro Micca 20.
Siliprandi Felice, c. Siccardi 5.
Tortone Pietro, v. Garibaldi 2.
Trivero G., v. Roma 24, p. 2.
Turletti A., ang. v. Barbaroux e Mercanti.
Weickert, via Berthollet 4.

Sarte.

Abrate sorelle, v. S. Secondo 16, p. 1.
Aglioli Rosa, v. Garibaldi 18.
Alasonatti Pietro, *Ufficio di collocamento Sarti e Sarte*, v. S. Tommaso 3.
Alisio M., c. S. Martino 8.
Alladio M., p. Corpus Domini 16, p. 1.
Allemano sorelle, v. Carlo Alberto 35.
Arnolfo Margherita, v. della Zecca 35.
Arnone Maria, v. Bava 9.
Autino Paola, v. S. Agostino 6.
Aymetti sorelle, succ. Rigoni, p. Castello 14.
Balma Luigia, v. Mercanti 6.
Balzari sorelle, v. Ospedale 20, p. 2.
Barbano, v. S. Tommaso 14, p. 3.
Barberis Maria, v. Principe Tomaso 19.
Baroglio Luigia, p. S. Giovanni 10
Barotti Giay Angela, via dell'Accademia Albertina 36, piano nobile.
Berardi sorelle, v. Juvara 20.
Berglia Enrichetta, c. Cairoli 22.
Berruto sorelle, v. Pietro Micca 20.
Bersani sorelle, p. Statuto 9.
Bertini Clotilde, v. Barbaroux 4.
Bertini Teresa, v. Buniva 11.
Blanchi, v. Po 3.
Biangetti N., v. Po 43 p. 3.
Bocca sorelle, v, Mercanti 14.
Boggio Marta, c. Re Umberto 56.
Bonamico sorelle, v. Juvara 10.
Bondon sorelle, via Gioberti 26.
Bongera Margherita, p. Em. Filiberto 21.
Borgomanero, v. Ormea 3.
Botto e Stoppel, v. Maria Vittoria 6, p. 2.
Bramardi, via Madama Cristina 23, p. 2.
Bruno Lorenzale, v. dei Mille 42.
Buffa M. e sorelle, v. Carlo Alberto 7.
Bussolino Margherita, v. Bellezia 7.
Cabri sorelle, p. Saluzzo 4, p. 3.
Cagna sorelle, c. Vinzaglio 15.
Capriolo Delfina, gall. Ind. Subalpina.
Carabelli Emilia, strada di Francia 1.
Caravagno C., v. Porta Palatina 5.
Carbonero sorelle, v. Venti Settembre 37.
Carossa Angela, v. S. Donato 55.
Casanova Melania, v. Po 40, p. 2.
Casoni Antonietta, v. Bertola 32, p. 3.
Cervieri Paola ved. e figlie, via Roma 27.
Cesone sorelle, v. Roma 2, p. 2.
Chà D, c. Siccardi 37, p. 1.
Chiapella M., v. S. Teresa 15.
Chiariglione Ermelina, v. Giac. Leopardi 14.
Chiesa, via Garibaldi 14, p. 1.
Colombatto, v. Gioberti 58.
Colonna Emilia, v. Nizza 80.
Conti Clement, via Roma 30, p. 1.
Coppa ved. Maria, via Montebello 9.
Coriasso Anna, v. Ponte Mosca 10,
Cornaglia Anna, ved. Magra, v. Cavour 1.
Corrado Rosa, v. Venti Settembre 40.
Costa-Damosso Maria, v. Carlo Alberto 37.
Cova Margherita, v. delle Rosine 2, p. 2.
Dasso Francesca, v. Roma 20, p. 4.
Daverio-Labey, succ. Thonnerieux, via Carlo Alberto 18.
Demarchi, v. Palazzo di Città 12, p. 3.
Dentis Albina, v. Bogino 27, p. 3.
Depetris-Paparelli Domenica, via Principe Amedeo 33, p. 1.
Depietro Elena, v. Gerdil 3.
De Rossi sorelle, v. Maria Vittoria 6, p. 1.
Derossi-Stefanini Giov^a, v. Assarotti 11.
Desani Cecilia, v. Guastalla 8, p. 1.
Destefanis Marcellina, v. Garibaldi 23.
Doglio Antonietta, via Berthollet 16.
Educatorio delle Sordo-Mute povere, stradale di Francia 73.
Essello Giuseppina, v. Venti Sett. 20.
Faccin Teresa, v. Garibaldi 21.
Facciotto Adelaide, v. S. Donato 41.
Fantini Carolina, *scuola di taglio e confezione*, v. Mazzini 50, p. 1.
Fasano sorelle, v. Gaudenzio Ferrari 3.
Fellini Emilia, c. Vitt. Em. II, 96.
Ferraris vedova, p. Madama Cristina 3.
Ferraris Agostina, v. Princ. Amedeo 29, p. 1.
Ferreri Irene, v. Bogino 27.
Fiori Porcù sorelle, p. Castello 14.
Foa Angela, c. Vitt. Em. II, 34.
Foa Geggia, v. Lagrange 16, p. 1.
Fornara Luigia, v. Garibaldi 10.
Fornasari G., v. Garibaldi 13, p. 1.
Franzone A., p. Castello 16, p. 1.
Fretta Venni, v. Garibaldi 18.
Galeazzi A., v. Lagrange 29.
Gallesio A., p. Solferino 3.

Gariglio, v. Rosine 10.
Gastaldi M., succ. sorelle Labbé, v. San Francesco da Paola 14.
Gaudino sorelle, v. Arsenale 14.
Gay, v. Gioberti 26.
Genetti F.^a, v. Mazzini 38, p. 1.
Gerardi E., v. Massena 47.
Gianasso Angela, v. Alfieri 24, p. terreno.
Giovale Teresa, v. Plana 7.
Giovara-Sala Adalgisa, v. Botero 1.
Giroldi Carolina, v. S. Teresa 12.
Golzi Maria, v. Madama Cristina 26.
Gramaglia, v. Gaudenzio Ferrari 3.
Griffa Oytana, c. Oporto 13.
Grospietro Celestina, v. Po 26.
Grospietro Paola, v. Gioberti 8.
Grosso Giuseppina, v. Ponte Mosca 10.
Guastalla sorelle, v. Po 7.
Jaccoud Maria, v. Bogino 15.
Lages Maria, v. Magenta 1.
Lanza, v. dei Mille 42.
Lardu Maddalena, v. Bogino 34, p. 4.
Laudi sorelle, v. Plana 1, p. 1
Lazzaro sorelle, v. Botero 14.
Leboro sorelle, v. Cavour 9, p. 1.
Longo D., v. Barbaroux 22
Macagno sorelle, v. Carlo Alberto 17.
Magliola Rosa, v. Urbano Rattazzi 7.
Magra A., v. Cavour 1.
Malano Martina, v. Bellezia 15.
Marchetti-Passera Fortunata, via S. Tommaso 21, p. 4.
Marini Giovanna, v. Berthollet 16.
Maritano Maria, v. Ospedale 45.
Martini sorelle, v. Mercanti 15.
Matta Felicita, p. Vitt. Em. I, 13.
Merlo Annunziata, v. S. Domenico 5, p. 1.
Moglia e Rossi sorelle, v. Gioberti 43.
Moncalvo E., v. Lagrange 31.
Morari sorelle, v. S. Franc. da Paola 3.
Moretti Rosa, via S. Domenico 34, secondo cortile, p. 2.
Moro C., v. Basilica 4.
Mortara A., c. Re Umberto 34.
Mosca Camilla, v. Artisti 1.
Motta Ercolina, v. S. Giulia 45.
Musizzano sorelle, v. Montebello 40.
Mussatto Maria, v. Mazzini 41.
Muzio Angela, v. Roma 37.
Nay sorelle, via Corte d'Appello 7, p. 3.
Nebbia, v. Nizza 13.
Negro Marietta, v. Milano 12.
Occhiena Caterina, v. Basilica 4.
Olivieri F., v. S. Francesco da Paola 12.
Operti C.^na, v. Porta Palatina 9, p. 4.
Ottone L.^na, v. S. Agostino 18, p. 4.
Paglieri Teresa, v. Vanchiglia 20.
Paleari sorelle, via dei Mercanti 2, p. 3.
Pallavera e Mattalia, v. Venti Sett. 40.
Panealbo Giuseppina, v. Silvio Pellico 5.
Pascaud M., v. Barbaroux 10.
Patrito Sofia, v. Bellezia 7, p. 2.
Pavarino Luigia, v. Quattro Marzo 7.
Pavese-Bianco Teresa, v. S. Agostino 30.
Penna Paola, c Emilia 11.
Perinetti Maria, v. Princ. Tommaso 19.
Perone V., v Po 48, p. 4.
Pessina F., v. Basilica 5.
Pinardi Albina, v. Nizza 91.
Pinna Maria, v. della Rocca 4.
Plavier Lucia, v. Massena 18.
Pochettino-Sciolli Cesarina, p. Vitt. Emanuele I, 12, p. 2.
Poiaghi E., v. S. Tommaso 1.
Poltroneri Pierina, v. Po 46.
Ponzio vedova, v. Maria Vittoria 8, p. 2.
Porta Clara, via Drovetti 26.
Prandi C., via Bogino 4, p. 3.
Rastaldo Anna, c. Reg. Margherita 108.
Ratti, via Bogino 9.
Ravera Rosa, v. Roma 2.
Rayneri Giuseppina, v. Palazzo Città 7.
Re-Chiantore Eugenia, via Zecca 15.
Ribotti, v. Cavour 12.
Ricagno Paolina, v. Genova 20-22.
Riva Ersilia, v. S. Secondo 24.
Riva Teresa, via Botero 16, scala a destra.
Romano Adele, v. Mazzini 2.
Romoli Luigia, v. Principe Tommaso 27.
Roncetti Margh., v. Giovanni Berchet 3.
Rossi Elena, c. Palestro 3.
Rossi Fausta, v. Belvedere 3.
Rosso, v. Belvedere 18.
Rosso sorelle, v. Princ. Tommaso 14*bis*.
Rovero Benedetta, v. Princ. Amedeo 41.
Ruga, v. Baretti 17.
Sacco Giuseppina e sorelle Negro, via Alfieri 5, p. 3.
Sacco Teresa, c. S. Maurizio 73, p. 3.
Sanino Emma, v. Gioberti 56, p. 2.
Sansalvadore, v. Porta Palatina 6.
Santacroce Costanza, v. Cernaia 34.
Savio Carlotta, v. Roma 35.
Scazzola Enrichetta, v. Mazzini 2.
Sereno-Regis M., v. Bogino 15, p. 2.
Serra sorelle, v. Cernaia 27, p. 1.
Sesia, c. Re Umberto 40.
Sinleber Angela, p. Castello 26, p. 3.
Sosso sorelle, v. Bertola 11, p. 3.
Spinelli sorelle, c. S. Maurizio 23.
Strolla Anna, v. dell'Arsenale 17, p. 2.
Tagliafico, v. Carlo Alberto 24*bis*.
Teghillo, via Venti Settembre 48.
Teppati Felicina, v. Ospedale 10.
Torta A., v. Finanze 7, p. 1.
Torti, v. Garibaldi 14, p. 1.
Toselli Anna, v. della Rocca 14.
Tosi M., v. Barbaroux 8, p. 3.
Treves Lia, v. Galliari 17.
Tribaudino sorelle, v. Barbaroux 25.

Turinetto sorelle, Galleria Nazionale, scala C, piano nobile.
Usseglio, v. Barbaroux 9, p. 3,
Ussello Giuseppina, v. Venti Settembre 20
Valla Caterina, v. Orfane 30, p. 3.
Vallerano, c. Regina Margherita 3.
Vandone sorelle, galleria Subalpina.
Varetto Teresa, v. Mercanti 15.
Vaudagnotti Luigia, v. Genova 12.
Vigna Giuseppina, v. S. Agostino 20
Vigna sorelle, c. Vitt Em. II, 6.
Vinardi Maria, v. Botero 12
Viotti sorelle, v. Genova 14.
Visca, v. Bertola 5, p. 1.
Vittone sorelle, v. Bava 32.
Zanotti sorelle, v. Bastion Verde 1, p. 1.
Zumaglini Petr., v. Venti Settembre 62.

Modiste.

Accoroni Adele, v. Po 45.
Aliani Giuseppina, v. Cavour 5.
Alloatti e Colonna, v. Venti Settembre 72.
Amellone Emilia, v. Quattro Marzo 14.
Anselmi Luigia, v. Rosine 10.
Armand, v. Venti Settembre 71, p. 1.
Armando Maria, p. Vitt. Em. I, 16.
Arnaudi, v. Palazzo di Città 15, p. 3.
Audisio Emilia, v. S. Franc. da Paola 29.
Belloc e Cardone, v. Venti Settembre ac canto al 49.
Berardi Maria, v. Andrea Doria 9.
Berta C., v. Roma 11, p. 1.
Berutto vedova, v. della Rocca 1.
Bianco Giacinta, p. Castello rimp. al 16.
Bocca sorelle, v. Mercanti 14.
Brusa G., v. Roma 15.
Buratore A., v. Accademia Albertina 31.
Calligaris S. ved., v. Roma 18.
Camera Marietta, v. Bertola 4.
Capriolo Delfina, galleria Subalpina.
Carbonero sorelle, v. Venti Settembre 37.
Carbonero e Osperone, v. Ospedale 3.
Carrara M., v. S. Secondo 24.
Cassino e Norzi, v. Roma 16.
Cattaneo Maria, v. Maria Vittoria 2.
Cavallero Lucia, angolo piazza Castello e via Palazzo di Città.
Celsa-Rivolta Clelia, galleria Nazionale.
Cena Lucia, v. delle Orfane 17.
Cerva-Pavesio L., v. And. Doria rimp all'8
Chiappero Barbara, v. dei Mille 6.
Ciotti Vincenza, p. Castello rimp. al 22.
Cleretti Maria, v. Lagrange 19, p. 1.
Cornaglia Annetta, v. Garibaldi 17.
Crumeyrolle Luigia, v. Bogino 17.
Della Rocca Andrea, p. Castello 25.
Dellavalle Ermenegilda, v. S. Teresa 13.
Doglio Antonietta, v. Berthollet 16.
Dugono N., v. S. Donato 3.
Ferraris G., v. S. Teresa 14.
Fiore, v. Santa Teresa 12.
Fissore sorelle, p. Castello rimp. al 17.
Gallesio A., p. Solferino 3.
Gallo Antonietta, p. Vitt. Em. I, 19, p. 4.
Gastaldi M., v. S. Franc. da Paola 14.
Gianti Angela, v. Roma 41 *bis*.
Giardini, v. Roma 20.
Giletti Delfina, v. Garibaldi 11, p. 1.
Giubergia sorelle, v. Maria Vittoria 21.
Grisoni Felicita, v. Lagrange 1.
Grosso Maddalena, v. Roma 29, p. 3.
Isnardon A., v. Finanze 5.
Lorenzale Felicita, v. dei Mille 42.
Magalli E., p. Vitt. Eman. I, 10.
Magnino Teresa, v. Garibaldi 14.
Majotti Rosa, v. S. Tommaso 27, p. 1.
Mantovani Teresa, c. Vitt. Em. II, 26.
Marchesi Francesca, v. S. Domenico 5.
Massarotti, v. Roma 29.
Massei Marianna, via Po 42.
Monti sorelle, v. Orfane 29.
Moro C., v. Basilica 4.
Nerva e Moriondo, v. Nizza 3.
Norzi Elisa, v. Cavour 6.
Oglengo A., p. Carlo Felice 3.
Pautasso L., v. Cernaia 3.
Perotti sorelle, v. Roma 8.
Piroja Margherita, c. Palestro 2.
Ponsetto Lucia, c. Regina Margherita 158.
Pozzone B., v. Lagrange 28.
Prato Annunziata, v. S. Teresa 19.
Quaglia Maria, v. Alfieri 11.
Rapetti Anna, v. Pio Quinto 7.
Ricagno Paolina, v. Genova 20-22.
Rigamonti Clotilde, v. Andrea Doria 2.
Ronchetti Rosa, v. Roma 2.
Rosso Maddalena, v. Principe Amedeo 31.
Sampò sorelle, v. Accademia Scienze 2.
Sansalvadore Giuseppa succ. Centenero, via Porta Palatina 6.
Santanera sorelle, v. Pietro Micca 20.
Santi-Leoncini C., v. Roma 1.
Sartoris Maria, v. S. Teresa 4.
Semino Maddalena, v. Montevecchio 16.
Solaro Maria, v. Garibaldi 33.
Spinelli sorelle, c. S. Maurizio 23.
Ternavasio Giulia, v. Bellezia 12.
Testa Elisa, v. dei Fiori 18.
Torta A, v. Finanze 7, p. 1.
Toselli Felicita, v. santa Teresa 18, p. 1.
Trivero G., v. Roma 24, p. 2.
Turletti A., succ. Barella, v. Barbaroux 13.
Vottero sorelle, v. Zecca 33.

Bustai.

Belluardi P., v. Garibaldi 8 e galleria Subalpina.
Beluardi, v. Roma 18, galleria Geisser.
Bianco Caterina, v. S. Agostino 11.
Boine A., v. Barbaroux 26.
Cucco Anna, c. Vitt. Eman. II, 38
Cumino Annetta, p. Statuto 11.
Demarchi E., v. Po 35.

GARDA Sorelle
Corso Vittorio Eman. II, 41, p. 1
Specialità busti su misura, modelli di Parigi

Garesio Virginia, v. Ponte Mosca 2, p. 2.
Grosso Leopoldo, *Alla Città di Berlino*, galleria Geisser.
Grosso Luigi e Comp., via Roma 7, p. 1 e piazza Castello 18.
Lavezzi A., v. Basilica 13, p. 1.
Lenormand M.ta, v. Accad. Albertina 27.
Marini E., via Po 12.
Massarotti Luigi, v. Saluzzo 14.
Oliveri B., v. Roma 41 *bis* e p. Castello 25.

Via Santa Teresa, 1, p. 1 (Casa Compans)
RICCARDI ERMINIA
Specialità in busti, modelli Parigini.

Salmini, v. Po 40, p. 2.
Vassarotti M. e T. sorelle, v. Siccardi 2.

Sartorie Teatrali.

Chiappa e C., p. Castello 2.
Derossi vedova, v. Garibaldi 13.
Lupotto V., v. S. Domenico 1, p. 1.
Prato e Ghirone, v. Venti Settembre 54.

Sarti.

Abate Gius., v. S. Chiara 6 e Bellezia 27.
Abbo G., p Statuto 14.
Accornero, via Roma 27.
Actis Giuseppe, v. Borgo Dora 30.
Alasonatti Pietro, *Ufficio di collocamento Sarti e Sarte*, v. S. Tommaso 3.
Altini Angelo, v. Ponte Mosca 25.
Amellone Stefano, v. Quattro Marzo 14.
Artigianelli (*Collegio degli*), c. Palestro 14.
Audisio, v. Baretti 6.
Balestro, p. Castello 14, p. 3.
Belisonzo G., v. Barbaroux 26.
Berra, v. Roma 32, p. 2.
Bersaldo G., v. Lagrange 13, p. 2.
Bertea Gius., c. Duca di Genova 6.
Bettrone Lor., succ. Romano, via Maria Vittoria 28.
Bocca Gio., v. Basilica 1, p 3.
Bocchino, v. S. Donato 38.
Bono Gius. e figlio, v. Torquato Tasso 1
Borgialli Giacinto, v. Madama Cristina 27.
Borlengo Gabriele, v. Nizza 92.
Bosio Gio., v. Quattro Marzo 7.
Brossa Gio., v. Finanze 3, p. 2.
Cacciabue Francesco, v. sant'Anselmo 21.
Callegari G., v. Montebello 26.
Cavagnolo, v. Princ. d'Acaja 2.
Cavallo Carlo, v. Finanze 13.
Cazzola, via Saluzzo 32.
Chisotti D., v. Ponte Mosca 8.
Ciocchetti G., v. Princ. Amedeo 1.
Clerico, c. Beccaria 1.
Coda Carlo e P. frat, v. Lagrange 40.
Colla, via Cavallerizza 4.
Contenti Gio., v. Maria Vittoria 45.
Corrado E., v. S. Franc. da Paola 35.
Corrado G., via Roma 2.
Cossavella Agostino, via Andrea Doria 11.
Cussotti, via santa Chiara 8, p. 3.
David Ant., via Roma 21, p. 1.
De-Giuliano Ippolito, v. Mad. Cristina 45.
Delbosco Tommaso, v. Po 14, p. 1.
Delpozzo, v. Principe Tommaso 2.
De Luzio, v. Perrone 8.
Demarchi, v. della Rocca 32, p. 3.
Dematteis Ant., v. Lagrange 29, p. 3.
Dentis G., v. Bertola 3.
Domenino Giuseppe, v. Roma 38, p. 1.
Ferro Pietro, v. Barbaroux 20.
Fontana L., v. Po 57, p. 3.
Forchino, v. Po 6.
Franchi Giovanni, v. Garibaldi 46, p. 1.
Gabutti Pietro, v. Barbaroux 18, p. 3.
Gaja Giovanni, v. delle Finanze 5.
Gallina M., v. Andrea Doria 4*bis*.
Gambaro, v. santa Chiara 35.
Gariglio, v. Rosine 10.
Gastaldi L., v. Roma 29, p. 3.
Gaudino Pietro, v. Fabro 10.
Gianninone Carlo, v. Allione 4.
Giovanetti Gius., v. Galliari 14
Gosso, v. Lagrange 17, p. 1.
Grano Arcangelo, piazza S. Martino 7.
Grassi, v. S. Domenico 10.
Graziano, p. Madama Cristina 1.
Lagua Cesare, via Arcivescovado 3, nel locale del R. Patronato.
Lavino Pietro, v. dell'Arcivescovado 6.
Leonigio Amedeo, v. Bellezia 17.
Manfrino e Zaverio, via Garibaldi 19.
Marengo e Minelli, v. Venti Sett. 64, p. 1.
Margaria L., v. Venti Settembre 3.
Marletti coniugi, c. Vitt. Em. II, 71.
Marucchi Pietro, *Scuola di taglio*, v. Po 4.
Michetti Vinc., v. Porta Palatina 13.

Migliavacca Gius., v. Po 27.
Mina Paolo, v. Bellezia 35.
Molineri E., v. Alfieri 10, p. 3.
Molino Ant., v. Nizza 25.
Monti Pietro, v. S. Ottavio 7.
Montiferrari G., v. Bogino 9.
Morando C., via Finanze 13
Morra Benedetto, c. Valentino 2.
Mosca, p. Castello 25.
Motteran Gio., v. Saluzzo 48.
Mottino Domen., v. Vanchiglia 11.
Muzio Franc., v. S. Teresa 9, p. 1.
Nesi, *spec. per ecclesiastici*, via Principe Tommaso 21.
Obermito Antonio, v. Po 25.
Oddenino Gius., *Istituto Sordo-Muti*, via Assarotti 12.
Olivero, via Thesauro 4.
Pasquero Michele, v. Bogino 11.
Patritti Paolo, v. Venti Settembre 43.
Pavetti, v. Assietta 14.
Perro, v. S. Domenico 25.
Peruccio Giuseppe, v. Barolo 18.
Piovano Giuseppe, v. S. Massimo 46.
Pirino A., v. Garibaldi 8, p. 3.
Plavier Carlo, c. Vitt. Eman. II, 24.
Quartaroli Crispino, v. Barbaroux 6.
Rabuffetti G., p. dello Statuto 4
Raffignone Vitt., *Scuola di taglio*, v. Po 2.
Rafignone, v. Cavour 26.
Raimondi A., v. Maria Vittoria 1.
Raiteri Alessandro, v. Roma 24.
Rampini Giuseppe, v. Milano 14, p. 3.
Rapuzzi, v. Duchessa Jolanda 3.
Razzano, v. Melchior Gioia 4.
Remus Vitt., v. Barbaroux 20.
Renaudo Gius., v. Belvedere 28.
Rivara G., v. Berthollet 17.
Rogliatti, p. S. Giovanni 9, p. 2.
Rondoletto, via Maria Vittoria 28.
Rosingana V., v. S. Massimo 38.
Rosmino Gio., v. S. Secondo 42
Rossetti Domen., v. Pio Quinto 7.
Rossi C., v. Melchior Gioia 4, p. 1
Santanera, v. della Zecca 33.
Scolara Luigi, via Maria Vittoria 32.
Siliprandi, v. Garibaldi 35.
Solaro Gius, v. dei Mille 20.
Solei, via Po 50.
Solimani Edoardo, *militare*, via Groppello 14, p. 1.
Sosso Michele, v. Roma 10, p. 2.
Tamagnone, Gall. Nazionale ingr. E.
Tamburlini N., c. Princ. Oddone 23.
Tanziani Luigi, v. Zecca 10.
Taschero Luigi, v. S. Giulia 21.
Tesio, v. Bertola 13.
Tibè, v. S. Agostino 3.
Tirotti Emilio, galleria Umberto I.
Torta Gius., piazzale barriera Milano 59.
Vaira Luigi, v. Porta Palatina 9.
Valentino Franc., v. Stampatori 16.
Vallero Luigi, p. Gran Madre di Dio 5.
Vassia Michele, v. Corte d'Appello 4.
Vico C., via Nizza 97.
Videlongo, v. Passalacqua 4, p. 1.
Videlongo Guido, v. del Fiando 11.
Villata Gio., c. Vercelli 24.
Viola e Coggiola, v. S. Donato 45.
Viscardi Gius., v. Roma 41*bis*.
Zambelloni Gio., via Po 51.

Mercanti-Sarti.

Alasonatti A. e figli, succ. Bertelli, via Maria Vittoria 10.
Allocco Giovanni, v. Roma 1, p. 3.
Angelino Lorenzo, v. S. Franc. Paola 33.
Angelino Vitt., p. Vitt. Eman. I, 18.
Bajetto R., v. S. Francesco da Paola 2.
Barabino Zaverio, *confez. per ragazzi*, via Barbaroux 2, ammezzati.
Barale fratelli, v. Roma 17, p. 2.
Bechis e Segre, v. Garibaldi 6.
Beretta L. e C., via Venti Settembre 67.
Berutti Bartolomeo, c. Casale 12.
Bocconi fratelli, *Alle Città d'Italia*, piazza Castello 19 e v. Finanze 1.
Bono Gius. e figlio, v. Torquato Tasso 1.
Borgogno, v. Po 9, p. 2.
Buffa Gius., via Roma 13, p. 2.
Campanino Secondo, via delle Finanze 2.
Carosso e Rovere, via Bogino 4.
Cerina V., p. Em. Filiberto 22.
Cerutti Gio., v. Roma 25.
Colombo Elia, v. Garibaldi 31.
Colombo I., v. Po 29.
Comba ved. Sada, via Lagrange 45.
Comello G., via S. Tommaso 2.
Coppa Francesco, via Lagrange 23.
Coppa Severino, v. Roma 26.
Credito Italiano, Puricelli e Matzuzi (Ditta), c. Vitt. Em. II, 44*bis*.
Cresta fratelli, piazza Corpus Domini.
Debenedetti Vita, via Garibaldi 17.
Dellabona Stefano, v. Carlo Alberto 1, p. 1.
Desio, via dell'Accademia Albertina 28.
Dray Giovanni, piazza Castello 14.
Ferrero, via S. Tommaso 22.
Foa Raffaele, *Magazz. Svizzero*, v. Roma 30.
Fumero Andrea, via S. Tommaso 19, p. 2.
Gagliasso Franc., v. Bellezia 3, p. 1.
Gallina M., via Andrea Doria 4*bis*, p. 1.
Gancia, via dell'Accademia Albertina 25.
Garda e Segre, via Roma 21.
Genazzani Adolfo, via Garibaldi 5.
Giuliani N., p. Castello 15, p. 1
Gosso Bernardo, via Lagrange 17.

Grassi Gio., v. Lagrange 12.
Jarach fratelli, via Po 44.
Jona e Laudi, v. Venti Settembre 60.
Lavino G. e figlio, via Po 7, p. 2.
Levi Lelio, galleria Nazionale.
Luria e Portino, v. S. Teresa 6.
Marengo e Minelli, v. Venti Sett. 64, p. 1.
Martinotti, succ. Barrera, v. Lagrange 3.
Migliau A. di L., c. Vitt. Em. II, 58.
Migliau D. e G. di Leone, v. Milano 10-12.
Milani G., v. Carlo Alberto 21.
Montagnana Marco, e C., via Roma vicino a piazza Castello.
Morelli e Sacerdote, v. Roma 1-3.
Mosca Angelo, *Militare e Borghese*, piazza Carlo Felice 12.
Norzi E. succ. Jachia, v. Roma 18.
Norzi L., v. Cernaia 36.
Novarino, v. Lagrange 36.
Novascone A., v. Conte Verde 2, piano 2.
Oliveri Severo, piazza Carignano 6, p. 1.
Palmero G., v. Basilica 3.
Pasquero Michele, v. Bogino 11.
Pesaro Vitt., v. Milano 16.
Pozzi G., v. Venti Settembre 56.
Putto Giuseppe, v. Garibaldi 11 *bis*.
Quartaroli e Pirola, v. Barbaroux 6.
Rabuffetti G., p. Statuto 4.
Rattazzi Evandro, v. Lagrange 4.
Rocca Carlo, v. Lagrange 15.
Rosine (R. Istituto delle), via Rosine 5.
Rossi, v. Melchior Gioia 4.
Rosso Domenico, v. s. Massimo 6.
Sacerdote Raffaele, Barriera di Casale.
Sartoria Milanese, v. Garibaldi 27.
Savonelli Clemente e C., *Alla Giardiniera*, v. Po 1.
Scaletta Pietro, v. Roma 12, piano 2.
Segre Anselmo, v. Garibaldi 14.
Segre Gabriele, p. Statuto 16, ammezzati.
Tavarnelli fratelli, v. Lagrange 41.
Torchio Candido, v. Garibaldi 5 p. 1.
Treves S., v. Santa Teresa 7.
Vandone G., gall. dell'Industria Subalp.
Viale, *Sartoria Centrale*, v. Palazzo di Città 7.
Viale Onorato, v. Porta Palatina 6.
Vipiana E., v. Venti Settembre 58.
Viscardi G., v. Roma 41 *bis*.

Abiti.

Avigdor frat., via Princ. Amedeo rimpetto al palazzo dell'Accademia delle Scienze.
Bachi fratelli, v. Po 55.
Bachi E., *Alla Città di Roma*, v. Roma 12.
Bachi S., v. Milano 8.
Bocconi fratelli, *Alle Città d'Italia*, piazza Castello 19 e v. Finanze 1.
Cambiano Giuseppe, v. Corte d'Appello 2.
Colombo I., v. Po 29.
Colombo Raffaele, v. Roma 37.
Debenedetti E. v. Milano 1.
Debenedetti Vita, v. Garibaldi 17.
Finzi E., v. Roma 15.
Foa Raffaele, v. Roma 30.
Garda e Segre, v. Roma 21.
Garda V., angolo vie Roma e Andrea Doria.
Jachia Abram, v. S. Franc. da Paola 9.
Jachia S. fu Gius., v. Venti Sett. 69.
Jona e Comp., *Alla Città di Napoli*, ang. vie Garibaldi e Bellezia.
Levi Giuseppe, v. Garibaldi 9.
Levi e Sacerdote, p. Castello 26.
Migliau A. di L., c. Vitt. Em. II, 58.
Migliau D. e G. di Leone, v. Milano 10-12.
Momigliano e C., *Alla Città di Nizza*, via Nizza 29.
Negro Caterina, v. Corte d'Appello 5.
Nizza Leone (ved. di), v. Maria Vittoria rimpetto al 26.
Norzi S., v. Nizza 19.
Ovazza Samuele, via Maria Vittoria 17.
Peroglio Carlo, p. Em. Filib. 21.
Pesaro Vitt., v. Milano 16.
Pescarolo Abram, v. Maria Vittoria 19.
Quaretta, v. Corte d'Appello 4.
Ricci Ernesto, v. Po 22.
Ruffoni G. e Comp., *Al Colosseo*, angolo vie Garibaldi e Genova 2.
Savonelli Clemente e Comp.°, *Alla Giardiniera*, v. Po 1, ang. p. Castello.
Segre A., *Magazz. Livornese*, v. Milano 1.
Segre Gius., v. Maria Vittoria rimp. 26.
Segre Vittorio, v. S. Massimo 4.
Segre e Comp., v. Palazzo di Città 13.
Tavarnelli fratelli, v. Lagrange 41.
Treves Angelo, v. Principe Amedeo 13.
Treves R., v. Roma 27.
Treves frat. succ. Morelli, v. Garibaldi 11.
Treves S., v. Santa Teresa 7.
Valabrega Samuele, v. Nizza 9.

Mannequins.

Canepa Gius., v. Porta Palatina 29, p. 2.
Raposso fratelli, v. Mercanti 14.

Lanerie e Drapperie.

Acino fratelli, *Grossisti*, v. Brofferio 3.
Arduino Camillo, v. Venti Settembre 76.
Audassio coniugi, v. Goffredo Mameli 3.
Bachi S., v. Milano 8.
Barberis e Gagliardi, angolo vie Genova e Davide Bertolotti.
Bresciano Carlo, c. Vinzaglio 15.
Canova Pietro e C., v. Cappel Verde 6

Canova V. e F., v. Cernaia 16.
Carmagnola e Ormezzano, c Oporto 19.
Ceratto Gius. e C., v. Alfieri 20.
Cerino-Zegna A., *Lanificio*, c. Beccaria 2.
Credito Italiano, Ditta Puricelli e Matzuzi, c. Vitt. Em. II, 44 *bis*.
Cresta frat., ang. p. Corpus Domini e via Porta Palatina.
Debenedetti-Vita, v. Garibaldi 17.
Falletti C. e Comp., via Alfieri 26.
Fava Lodovico, via Cappel Verde 5, p. 1.
Forestiere Michele, v. Alfieri 21.
Frache Enrico, v. Nizza 11
Gallico A., v. Milano 3.
Ghiglieri Gio., v. Venti Settembre 81.
Grondona e V. Vercellone, successori, galleria Nazionale
La Gran Mora, Ditta Pogolotti e Calderaro, v. Massena 31.
Leardi, Domenino e Ghisio, v. Roma 25.
Levi Donato e figli, via Basilica 3, p. 1 e Galleria Umberto I.
Levi Lelio, galleria Nazionale.
Levi e Sacerdote, piazza Castello 26.
Luria M., v. Roma vicino a p. Castello.
Luzzati C., v. S. Tommaso 19.
Maganza Luigi e Comp., v. Genova 14.
Manfredi Carlo e Comp., angolo piazza Solferino e v. Arcivescovado.
Mino A. e Comp., v. Private 5.
Mussa Enrico, v. Bellezia 11-15.
Norzi L., via Cernaia 36.
Ottolenghi frat. succ. Dina, v. Mercanti 2.
Pelissero Gio., via S. Quintino 24.
Pesaro Vitt., v. Milano 16.
Petrella e C., Galleria Umberto I.
Pratis S., v. Berthollet 7.
Quirico Antonio, ang. vie Roma e Cavour.
Reynaudi Orso, *Coperte lana*, via Venti Settembre 74.
Rosine (R. Istituto delle), angolo vie Rosine e Maria Vittoria.
Ruà frat., via Alfieri 10, p. 1
Segre Napoleone, v. Maria Vittoria 20.
Sella e C., via Ponza 4.
Serra coniugi, ang. vie Princ. Tommaso e Berthollet.
Serra e Gajo, via Garibaldi 8.
Sesia, Veglia e C., corso Re Umberto 6.
Toesca C. e C. succ., c. Oporto 17 e 19.
Torrielli e Galliano, v. Assarotti 9.
Truccone e Comp., via Maria Vittoria 8.
Ubertalli Pietro e figli, c. Oporto 17.
Venturi Paolo e figlio, v. Milano 3, p. 1.
Zoppis fratelli, *fodere per sarti*, via San Quintino 15.

Lanerie e Telerie.

Aimone-Marsan frat., v. Carlo Alberto 29.
Albertini Giac., succ. Golzio e Albertini, ang. v. Milano e p. Palazzo di Città.
Arpino e Oytana, v. Quattro Marzo 14.
Bachi Giuseppe, v. Genova 20
Baratta ved. d'Emilio, v. Corte d'Appello 3.
Bonesio Michele e C., succ. frat. Rizzetti, angolo c. Re Umberto e v. S. Quintino
Cardellino G. di M., p. Eman. Filiberto 4.
Carisio-Brunetti R. e figlio, v. Milano 1.
Ceratto Ferdinando, v. Milano 3.
Colombo Michele, via Palazzo di Città 18
Cortese Tommaso, v. Carlo Alberto 24.
Costa Carlo e Comp., via Garibaldi 10.
Credito Italiano, Ditta Puricelli e Matzuzi, c. Vitt. Em. II, 44 *bis*.
Cresta frat., ang. p. Corpus Domini e via Porta Palatina.
Cuniberti, Goria e Boniscontro, angolo vie Garibaldi e Milano.
Delleani fratelli, via Garibaldi 10.
Ferraris Pietro e Comp., succ. Demichelis, angolo vie Garibaldi e Porta Palatina.
Frache Alessandro, c. Vitt. Em. II, 61.
Griffa e Cavagnino, v. Garibaldi 15.
Leardi, Domenino e Ghisio, v. Roma 25.
Nicola frat., v. Roma 23.
Oldrino Gio., via Pietro Micca, lato di piazza Castello.
Payrolero G., ang. v. Po e Carlo Alberto.
Poccardi fratelli, piazza Castello 17.
Prato succ. Millo Bartol., v. Milano 10.
Rolando Giuseppe, succ. Rosso Antonio e Comp., angolo vie Garibaldi e Milano.
Rolando M. e figli, v. S. Teresa 12.
Toesca C., *Grossisti*, c. Oporto 17 e 19.
Tosetti Luigi, ang. vie Palazzo di Città e Conte Verde e p. Palazzo di Città 5.
Vernier Gio. Batt. e figlio, via Po 18.

Carderia e Filatura lane e cotoni.

A. M. Fratelli FERRERO
Successori CERESA e FERRERO
34 - Via Artisti - 34
Sete e Sottane ovattate - Trapunte e Copripiedi - ***Cardati di Cotone ed ovatte - Cardatura di Cotone.***
Sistema brevettato di ovatte in pezza
TELEFONO

Pivano Franc., Madonna di Campagna.

Maglierie.

Aimone-Marsan frat., v. Carlo Alberto 29.
Alle *Tricoteuses*, M. Cortevesio, via Garibaldi 16.
Bevilacqua Antonio, c. S. Maurizio 29.
Bevilacqua fratelli, c. Palermo 2.
Bosio fratelli, c. Siccardi 26.
Caccia A. e C., c. Vinzaglio 5.
Camusso Francesco, v. Consolata 15.
Camusso fratelli, vie Berthollet 9 e Mazzini rimpetto al 32 e v. S. Tommaso 22.
Canova Giov. e C., v. Passalacqua 9.
Carisio-Brunetti R. e figlio, v. Milano 1.
Demarchi, Civallero e C., *Maglierie igieniche, antireumatiche*, v. S. Teresa 10.
Educatorio delle Sordo-Mute povere, stradale di Francia 73.
Fassio Carlo, v. delle Rosine 5.
Filippone e Levi, p. Eman. Filiberto 10.
Fiorio ved., v. Genova 4.
Fontanella e C., v. Giulio 7 e 9.
Gallarati Luigi, v. Mercanti 3.
Garbaccio A. e C., *fabbr. copri busti*, via Montevecchio 19.
Griggi T., v. Milano 18, p. 1.
Guarnieri Carlo e C., *fabbr. maglierie diminuite*, v. S. Donato 40 *bis*.
Lansarotti C., via Po 27.
Lavini Cesare, *Fabbrica*, angolo vie San Francesco da Paola e Andrea Doria.
Maffei Riva M., p. Eman. Filiberto 14.
Mantello Celestino, v. Gazometro 15.
Mazzocchi coniugi, v. S. Massimo 13.
Naretto Giovanni, v sant'Ottavio 16.
Neri Gius., v. Roma 31.
Nicola fratelli, v. Roma 23.
Nicola Ferd., v. Milano 3.
Ormezzano B°, *Fabbrica*, via Artisti 34.
Pachner V., v. Bertola 47.
Peretti Angelo, c. Vinzaglio 22 e Vittorio Em. II, 109.
Reinosso Giovanni F., corso S. Martino 8.
Righetti E. Nicola, v. Cavour 9, p. 2.
Romano G., c. Dante 5.
Tensi, Martel e C., v. Cottolengo 30.

Tessuti con prodotti di pino silvestre antireumatici.

Agnetis e Ferri, v. Milano prima del 1.
Brovetto fratelli, piazza Carlo Felice 14 e via Venti Settembre 4.
Carisio-Brunetti R. ✻ e figlio, v. Milano 1.
Demarchi, Civallero e C., v. S. Teresa 10.

Tessuti e Filati di cotone.

(*Fabbricanti e Grossisti*).

Assetto frat., di Graziano, *Cotonif. a Mathi Torinese, Ufficio*, c. Vinzaglio 19.
Bass e Abrate, c. Emilia 4.
Bianchi A. e Comp., *Filature a Intra, Pinerolo e Varese*, v. Finanze 5, p. 2.
Cardellino G. di M., p. Eman. Filiberto 4.
Casalis e Donini, c. Re Umberto 8.
Ceratto Ferdinando, v. Milano 3.
Chiecchio R., piazza San Martino 5, *Fabbrica in Collegno*.
Cotonificio Italiano, dep., c. Vinzaglio 3.
Cotonificio di Pontelambro, rappr. Vittorio Patetta, v. Massena 7.
Cotonificio Valdocco, via Bonzanigo.
Croveris fratelli, Venaria Reale
Dassano e Carasso succ. Melano G.B. e figli, *Tessitura a Poirino*, v. Carlo Alberto 9.
Filippone e Levi, p. Em. Filiberto 10, p. 1.
Furno Alessandro, via Alfieri 26.
Gerard, Koelliker e Comp., p. Statuto 15 e *Filatura* alla Madonna di Campagna.
Ghigo e Casalegno, Gall. Umberto I.
Leumann N., *Cotonificio*, staz. Tessitura presso Collegno; *Ufficio*, p. Statuto 9.
Maganza P. e C., v. S. Agostino 16.
Manifattura di Cuorgnè, c. Re Umberto 8.
Manifattura di Rivarolo e di *S. Giorgio Canavese*, v. Alfieri 21 (p. Solferino).
Manifattura d'Annecy e Pont, c. Oporto 26
Pastore Vincenzo, *Cotonificio*, Martinetto, angolo via Cottolengo.
Peyrot M. e figli, via Davide Bertolotti 2.
Polli Cesare, *spec. per tipo-litografie*, via Bogino 23.
Reynaudi Orso, v. Venti Settembre 74.

B. e M. RICHIARDI succ. Carrera
Manifattura
Lucignoli, Nastri, Guernizioni e Fascie
Via Cottolengo (Martinetto)

Siliprandi Felice, c. Siccardi 5.
Simondetti Camillo succ. Gonetti Bernardi e Comp., c. Re Umberto 16.
Società Cooperativa Operai Tessitori, via Guastalla 7.
Widemann e Simondetti, *Cotonificio in S Germano Chisone*, c. Re Umberto 16.
Wild e Abegg, *Cotonificio* a Borgone e Bussoleno di Susa, *Deposito* v. Ponza 2.
Wild e Planta, *Tessitura* a Piasco Saluzzo; *Ufficio*, c. Oporto 38.

Tessuti e Filati di Juta.

Jutificio de Fernex in Giaveno.
Vigo Giuseppe fu Ant., c. S. Martino 3 e *fabbrica* in Grugliasco.

Tessuti di crini veget. ed animali

Pasquina Gius., v. Roma 43, p. 2.
Talucchi L. P. e figli, p. Nizza 81-83.

Lane (*Fabbricanti e Grossisti*).

Bianco e Sibillia, v. Maria Vittoria 27.
Bietenholz F., *lane per materassi*, piazza Solferino 11.
Borsetti Gioachino, v. Saluzzo 7, p. 1.
Bresciano Carlo, c. Vinzaglio 15.
Carail e Comp., v. Venti Settembre 27
Casalis e Donini, c. Re Umberto 8.
Ceratto Ferdinando, via Milano 3.
Charbonier, Ribet e C., *Lane greggie*, via Venti Settembre 36.
Ercolani Antonio, al R. Parco.
Fenoglio e Vescovo, al Martinetto.
Gallarati Luigi, v. Mercanti 3.
Ghigo e Casalegno, v. Basilica 3.
Giorelli Ettore, v. Bogino 23.
Lanificio di Borgosesia, c. Vitt. Em. II, 74.
Marcellino Michele, *lane per materassi*, v. Assarotti 11.
Oneglio Agost., *lana vegetale del Giappone*, p. Vitt. Eman. I, 4.
Pelissero Gio., v. S. Quintino 24.
Pivano Fr., *confez. in tessuti lane e cotoni*, Madonna di Campagna.
Polli Cesare, *Dep. Lanificio Rossi*, via Bogino 23.
Ponzini frat. e C., c. Re Umberto 8.
Reynaudi Orso, *Coperte di lana*, v. Venti Settembre 74.
Simondetti Camillo succ. Gonetti, Bernardi e Comp., c. Re Umberto 16.
Stallo fratelli, di Agostino, p. Cavour 2.
Strobino Eugenio e Comp., via della Consolata 8, ang. p. Savoia.

Maglierie, Mercerie e Telerie.

Agnetis e Ferri, v. Milano 1.
Altina, Costantino e Fontana, ang. vie Genova e Pietro Micca.
Alla Città di Berlino, Grosso Leopoldo, galleria Geisser già Natta.
Alle *Tricoteuses*, Cortevesio M., v. Garibaldi 16.
Assom e Matetti, piazzetta del Corpus Domini. V. *Annunzi speciali*.
Baravalle L., v. Rossini 4, p. 1.
Bistolfi L., v. Garibaldi 14.
Bognier Efisio, v. Po 29.
Bolognini L. G., via Basilica 13.
Bolognino Gio., v. S. Teresa 1.
Bosio frat., c. Siccardi 26.
Brondino L., gall. Geisser 1.
Brovetto fratelli, piazza Carlo Felice 14 e v. Venti Settembre 4.
Brunetti C, c. Duca di Genova 10.
Carisio-Brunetti R. ✻ e figlio, v. Milano 1.
Centenari Amilcare, *alla Babilonia*, v. Carlo Alberto 31.
Credito Italiano Ditta Puricelli e Matzuzi, c. Vitt. Em. II, 44 *bis*.
Demarchi, Civallero e C., v. S. Teresa 10.
Fantino Maria, v. Andrea Doria rimp. 8.
Galetti Domenica, p. Em. Filiberto 16.
Gamba Luigi, v. Galliari 19.
Grosso Luigi e Comp., via Roma 7, e p. Castello 18.
Grosso Leopoldo, *Alla Città di Berlino*, galleria Geisser.
La Gran Mora, Ditta Pogolotti e Calderaro, v. Massena 31.
Levi Lelio, Gall. Nazionale.
Majoli G., *Gross.*, v. Venti Settembre 37.
Migliano V., angolo v. Madama Cristina e Galliari.
Neri Gius., v. Roma 31.
Nicola fratelli, v. Roma 23.
Pagliero Gius., p. Palazzo di Città 1.
Payrolero Giac., ang. v. Po e Carlo Alberto.
Prochet M. e figli, p. S. Carlo 1.
RODI GIUS. e COMP., ang. v. Pietro Micca e Barbaroux e piazza S. Carlo 1. Vedi *Annunzi speciali*.
Ruffatti Gius., v. Accademia Scienze 2.
Torta Gius, piazz. barriera di Milano 59.
Vola Carlo, v. Carlo Alberto 26.

Telerie.

Agnetis e Ferri, v. Milano 1.
Assom e Matetti, accanto alla chiesa del Corpus Domini V. *Annunzi speciali*.
Bachi Gius., v. Genova 20.
Bagna e Borgialli, p. Castello 23.
Bellezza Vittorio, p. Castello 15.
Bertagna Alfonso e C., *Grossisti*, ang. vie Genova e Pietro Micca.
Bolognini L. G., v. Basilica 13.
Bolognino Bernardino, v. Palazzo Città 6.
Bolognino Gio., v. S. Teresa 1.
Brovetto fratelli, p. Carlo Felice 14 e v. Venti Settembre 4.
Calandra Claudio succ. Calandra e Bondon *Grossisti*, v. Botero 6.
Cleretti e Regis, *Grossisti*, v. Mercanti 13
Carignano Francesco, succ. Carignano e Teppa, *Grossista*, angolo vie Porta Palatina e Quattro Marzo.
Carisio-Brunetti R. ✻ e figlio, v. Milano 1.
Demarchi Giacinto v. Venti Settembre 78.
Demarchi, Civallero e C., v. S. Teresa 10.
Fantino Maria, v. Andrea Doria rimp. 8.
Ginolino Franc. e C., v, S. Teresa 7, p. 1.

Lanzone frat., *Grossisti*, ang. c. Re Umberto e v. Brofferio 1.
Levi Donato e figli, galleria Umberto 1.
Luzzati C., v. S. Tommaso 1.
Martinolo e Piumatti, angolo vie Monte di Pietà e Botero.
Masante Lorenzo, v. Mazzini 10.
Nicola Ferdinando, v. Milano 3.
Nicola fratelli, v. Roma 23.
Olivero Felice e C., v. Venti Settembre 54.
Papone e Solera, v. Palazzo di Città 5.
Pelissero sorelle, v. Corte d'Appello 13.
Peroglio Carlo, p. Em. Filiberto 21.
Porrera Giovenale succ. Malagrida e C., *Grossista*, angolo vie Cappel Verde e Porta Palatina.
RODI GIUSEPPE e COMP., angolo vie Pietro Micca e Barbaroux e p. S. Carlo 1. Vedi *Annunzi speciali*.
Scuvero Clemente e C., *Grossisti*, p. Eman. Filiberto 3, p. 1.
Verdone e Viola, *Grossisti*, v. Genova 14.
Volla Gioach, *Grossista*, v. Venti Sett. 85.
Vottero Ignazio, ang. vie del Palazzo di Città 7 e Venti Settembre.

Tende Guipure.

THOMAS-ADAMS e C.
Fabbrica di Pizzi, Tulli e Tende Guipure
STRADA DI FRANCIA, 151
e strada antica di Rivoli
Gerente: ENRICO SCHALCK

Biancherie.

Alla Margherita, v. Barbaroux 10.
Alle Forbici d'Argento, v. Cernaia 40.
Bajetto sorelle, v. Po 19.
Baravalle L., v. Rossini 4, p. 1.
Barberis Caterina, via Po 55.
Bartolini A., v. Pietro Micca 20.
Beluardi, via Roma 18, galleria Geisser.
Beniamino, v. Garibaldi 55.
Bertramo M., v. Berthollet 6.
Binvignat E., via S. Tommaso 27.
Birocchetti Ernesta, v. Mazzini 33.
Boeris Vitt. fu Biagio, v. Alfieri 19.
Boyer R., v. Maria Adelaide 1.
Brondino L., Galleria Geisser.
Brondino e Defilippi, v. Ospedale 4 *bis*.
Brovetto fratelli, p. Carlo Felice 14.
Calligaris, v. S. Teresa 4, gall. Geisser.
Cara Luigia, p. Vitt. Eman. I, 8.
Carisio-Brunetti R. ✻ e figlio, v. Milano 1.
Cauvin A. e C., v. Garibaldi 8.
Cera sorelle, v. Garibaldi 20.
Chienevale Giuseppina, c. Pr. Oddone 23.
Core e Molineri, gall. Industria Subalpina.
Cortese Tommaso, v. Carlo Alberto 24.
Cussir Cecilia, v. Garibaldi 28.
Danzeri, Santi e C., v. Venti Settembre 60.
Demarchi E., v. Po 35.
Demarchi, Civallero e C., v. S. Teresa 10.
Dematteis M., p. Vitt. Eman. I, 8.
Fantino Maria, v. Andrea Doria rimp. 8.
Fauda sorelle, v. Lagrange 32.
Ferraris Marietta, v. Garibaldi 11 *bis*.
Fiandra coniugi, via della Rocca 4.
Filippone e Levi, p. Emanuele Filib. 10.
Gaidano Paolo, v. Garibaldi 7.
Gallesio, v. Burdin 4.
Gamba Luigi, v. Galliari 19.
Garda I., succ. Schostal e Härtlein, via Roma 3.
Generi e C., v. Private 2.
Gonella C., v. Roma 13
Grosso Leopoldo, *Alla Città di Berlino*, galleria Geisser.
Grosso Luigi e Comp., p. Castello 18.
Isacco Giovanna, v. Porta Palatina 16.
Laboratorio Gran Madre di Dio, v. Villa della Regina 21.
Longa Caterina, v. Princ. Tommaso 4.
Maina E., v. S. Tommaso 2.
Marchesi Francesca, v. Garibaldi 24.
Marini E., v. Po 12
Migliasso V., angolo v. Madama Cristina e Galliari.
Mussa Giuseppa, v. delle Scuole 8.
Negro Annetta, v. Venti Settembre 48.
Nicol Ernesto, galleria Umberto 1.
Nicola fratelli, v. Roma 23.
Olivero F. e C., v. Venti Settembre 54.
Orvieto Enrico, v. Roma 2.
Pettigiani sorelle, v. S. Tommaso 7.
Robasto C^na^, v. Roma 8.
Rovere T., v. delle Finanze 2.
Ruffatti Gius., v. Accademia Scienze 2.
Santi-Leoncini C., v. Roma 1.
Stampanone e Comp., c Vitt. Em. II, 63.
Taberna sorelle, v. Roma 20.
Vaso sorelle, v. Mazzini 27.

Calzettai.

Alle *Tricoteuses*, M. Cortevesio, via Garibaldi 16.
Fassio Carlo, v. delle Rosine 5.
Giacometti Domenico succ. Rastelli, via Maria Vittoria 28.
Lavini Cesare, *Fabbrica*, ang. v. S. Franc. da Paola e Andrea Doria.
Tensi Martel e C., v. Cottolengo 30.

Stiratrici.

Ajmo Margh., c. Siccardi 35.
Azzino, via S. Quintino 23.
Barberis Luigia, v. Cavour 5.
Bonino Caterina, v. Montevecchio 18.
Bonino sorelle, p. S. Martino 9.
Bordone ved. Airola, v. Bertola 1, p. 3.
Brezzi, v. Bava 6.
Cavallo Amalia, v. Perrone 13.
Cestari sorelle, v. S. Quintino 15.
Contini Elvira, v. Roma 35.
Ferrante, via Goito 17, p. 4.
Fortina Felicita, p. Statuto 8-10.
Garella coniugi, v. Manzoni 7 e Cernaia 1.
Garella sorelle, v. Assarotti 11.
Garnero Teresa, c. S. Maurizio 75.
Icardi Emilia, c. Re Umberto 33.
Massarotti Luigi, v. Saluzzo 14.
Massino Margherita, v. S. Secondo 26.
Mautino Maria, c. Palestro 1.
Murisengo Antonia, v. Milano 14.
Novena M., c. Re Umberto 31, p. 2.
Pascal Giuseppina, v. Maria Vittoria 23.
Pavia, v. Arcivescovado 1 *B*
Riccardi Paola, v. Accad. Albertina 27.
Sartoris Teresa, v. Stampatori 12.
Savio Maria, v. Barbaroux 21.
Solaro Antonietta, c. Duca di Genova 6.
Spadetti coniugi, via Po 2, scala destra.
Vigna Maria, v. Princ. Tommaso 14.
Vittone, v. dei Mille, rimp. al Teatro Balbo.

Finti colli, Polsini, Cravatte e Camicie.

Andrè Enrico, v. Lagrange 43.
Baravalle L., v. Rossini 4, p. 1.
Berto coniugi, v. Roma 40.
Bistolfi L., v. Garibaldi 14
Boero V. e Comp., v Juvara 22.
Botto Panacea, v. Finanze 9, p. 3.
Brondino L., gall. Geisser.
Brondino e Defilippi, *Ingrosso e minuto*, v. Ospedale 4 *bis* p. 1.
Camandona Clotilde, v. Garibaldi 24.
Carpi A., *fabbr. cravatte*, v. Conte Verde 7.
Cestari sorelle, *fabb. camicie, colli*, via S. Quintino 15.
Crida Oddone, c. Vitt. Eman. II, 60.
Educatorio delle Sordo-Mute povere, stradale di Francia 73.
Frenckel, *fabb. camicie*, v. Garibaldi 1.
Gamba Luigi, v. Galliari 19.
Gonella C., v. Roma 13.
Grosso Leopoldo, *Alla Città di Berlino*, galleria Geisser.
Grosso Luigi e Comp, via Roma 7, p. 1, e piazza Castello 18.
Guglielmoni Ant., v. Porta Palatina 9.
Jourdan A., ang. v. Barbaroux e p. Castello, e v. S. Teresa 24.
Lamberti G., ang. vie Po ed Accademia Albertina.
Lansarotti C. e figli, v. Po 27.
Maina sorelle, via Berthollet 11.
Maina Eman., v. Garibaldi 11 e Po 21.
Maina Gius., v. Porta Palatina 1.
Marchiandi A., p. Castello 23.
Massarotti Luigi, vie Nizza 13, Saluzzo 14, e p. Castello 23.
Migliasso V., ang. vie Madama Cristina e Galliari.
Migliavacca Caterina, v. Cernaia 42.
Migliore Maria, v. Garibaldi 26.
Negro Annetta, v. Venti Settembre 48.
Neri Gius., v. Roma 31.
Orvieto Enr., v. Roma vic. a p. Castello.
Perussia Felice, v. Venti Settembre 31.
Ruffatti Gius., v. Accad. delle Scienze 2.
Stampanone e Comp., c. Vitt Em. II, 63.
Steffenina T., v. S. Teresa 12.
Tavolini Cecilia, p. Carlo Felice 9.
Vassarotti M. e T. sorelle, v. Siccardi 2.
Vivalda sorelle, p. Castello 25.

Manganatori di Stoffe.

Gachet Gasp. (Ditta), v. Vanchiglia 27.

Tintori, Digrassatori e Soppressatori.

Aliberti Gio., *Tintoria in seta*, v. Caselle 8.
Allemano Gio., v. Vanchiglia 2.
Arma Maria, v. S. Tommaso 10.
Artero Anna, v. S. Ottavio 20.
Battuello succ. Devalle, c. Palestro 8.
Bauquel Jeune, via Garibaldi 17 e corso Re Umberto 29.
Bauquel L., v. Roma 14 e v. S. Francesco da Paola 10 *bis*.
Bertola D., corso Siccardi 15.
Bianchi Annetta, c. Duca di Genova 9.
Bo, via della Corte d'Appello 6.
Bourgeois Costantino, c. Casale 95.
Briatta Maria, v. Principe Amedeo 27.
Canta Carolina, v. Orfane 25.
Caranzano Maria, angolo vie dei Fiori 16 e Baretti.
Ceppi Giuseppina, v. della Zecca 23.
Ceresa Giovanna, v. Campana 1.
Chiara A., v. santa Teresa 19.
Coffano Biagio, v. Carlo Alberto 39.
Corino, v dei Quartieri 2.
Croce Paola, vedova Ciajolo, piazza Emanuele Filiberto 24.

Crovella Domen., c. S. Maurizio 19 e galleria Umberto I.
Deasti Caterina, v. Garibaldi 33.
Dotto-Renaud vedova, galleria Geisser, corso Vitt. Em. II, 73 e via Artisti 38.
Dumas Maria, v. dell'Ospedale 9.
Ferraris e Capello, v Lagrange 19
Fiori fratelli, v. S. Donato 80.
Forni Gius., v. Bellezia 15.
Fossati, v. S. Secondo 12
Frontini Gio. di Saba, v. Maria Vitt. 58.
Furno Gius., v S. Domenico 9.
Fusani Albertina ved., p. Vitt. Em. I, 22.
Fusero T., v. Garibaldi 44.
Galletti Angela, v. del Monte di Pietà 2.
Gallo, via Principe Amedeo 43.
Giardino Gio. Batt., via Viotti vicino a p. Castello e v. Vanchiglia 17.
Giovannini E., c. Vitt. Eman. II, 96.
Giudice e Serazio, v. Bertola 24.
Imperiale M., p. Gran Madre di Dio 7.
Imperiale-Alessandri, v. Mazzini 39.
Levi Rosa, v. Cavour 5.
Lupis sorelle, v. S. Massimo 42.
Maffei Angela, v. Andrea Doria 2.
Marron G., *Tintoria Lionese*, v. Gioanetti in fondo
Mattachini Felice, c. del Valentino 10.
Mattachini Gius., v. Barolo 52.
Musso sorelle, v. Carrozzai 2.
Nacori Anna, v. S. Chiara 34.
Nicol Lorenzo, v. Urbano Rattazzi 1.
Nicol Luigi, v. Palazzo di Città 7, corso Firenze 27 e via S. Massimo 5.
Ogliengo Angela, v. Bertola 38.
Onetti, c. Vitt. Em. II, 36.
Pacchiotti Andrea, c. Princ. Eugenio 4.
Panera Margherita, v. Rossini 22
Paoletti e Gerlotto, via Napione 20 e Santa Giulia 50.
Pavesio Angela, v. Massena 7.
Peretti Angela, v. S. Secondo 26.
Perotto P., succ. Barberis, v. San Francesco da Paola 44.
Reyneri coniugi, via Berthollet 2, *Laboratorio* via Duchessa Jolanda 3.
Salvago Gio. Batt., v. S. Domenico 2.
Schierano Virginia, v. Carlo Alberto 28.
Scorta Cesare, v. S. Pietro in Vincoli 5.
Seja Michele, v. S. Donato 1 *bis* e 44.
Sereno Angela, v. della Rocca 6.
Sottomano Carlo, v. Barolo 11 *bis*.
Tagliabue Irene, v. Valeggio 16.
Tinivella Bartolomeo, v. Venti Settembre 1 e c. Dante 3.
Vellano, c. Vitt. Em. II, 82.
Zoppo Carolina e Gerbone T., v. Principe Amedeo 45.

Passamantieri e Spighettai.

Borghi, v. Palazzo di Città 15, p. 4.
Borghi Caterina, v. Bertola 17.
Brun Luigi, v. Galliari 4.
Camilla Gaetano, v. S. Teresa 24.

CHIANTORE e RAPALLINO
56 - *Via Venti Settembre* - 56
Depositari della Manifattura **Bernardo Solei**

Cicogna Gius., p. Castello 18, 2° cort.
Delorme frères e C., p. Castello 22, p. 4.
Demo Lucia e Comp., v. S. Maria 5, p. 2.
Galli Carlo (Ditta A. Bellezza, successore Guadagnini), p. Castello 15.
GHIDINI GUGLIELMO 🖃, via Garibaldi 10, p. 1; *Fabbrica* barr. di Casale.
Koeffler Francesco, v. agli Orti 6, p. 2.
Majna e Doglio, v. Po 51, p. 2.
Massia Angelo, *Fabbrica*, v. Moncalvo 8.
Massia Giuseppe, v. Barbaroux 20.
Massia Giovanni, v. Venti Settembre 68.
Mellana Giovanna, v. Bertola 17.
Miglioretti Giuseppe, v. Maria Vittoria 28.
Molar Michele, v. Garibaldi 20 e Botero 7.
Onetto Luigi, *Cordoni per orologi*, *Fabbrica* in Grugliasco.
Oneglio Agost., *Juta*, p. Vitt. Eman. I, 4.
PETITI LUIGI, via Garibaldi 2; *Fabbrica* via Buniva 7.
Pettiti G. A. ved., v. S. Teresa 12, p. 3.
Racchi Luigi, via Santa Teresa 2; *Fabbrica* v. Urbano Rattazzi 3.
Ruà Ognissanti, v. Garibaldi 2. V. *Annunzi speciali*.
Solei Bernardo, *Fabbrica*, vic. Benevello e v. Gaudenzio Ferrari 6.
Tardy Gius., v. S. Teresa 7.
Tardy Luigi, v. S. Tommaso 16.
Tensi, Martel e C., v. Cottolengo 30.

Arredi sacri.

Bellacomba Luigi, succ. Bellini Costanzo, ang. v. Venti Sett e Cappel Verde.
Canonico A., v. Mercanti 9.
Casaro e Rochietti, v. Scuole 13.
Fornaresio Giovanni, v. Barbaroux 9.
Fumagalli 🖃 e Amerio, via Garibaldi n. 10 e 49.
GHIDINI GUGLIELMO 🖃, via Garibaldi 10, p. 1, *Fabbrica* barr. Casale.
Pasquina Gius., v. Roma 43, p. 2.
PETITI LUIGI, v. Garibaldi 2, *fabbrica*, via Buniva 7.
Ruffino e Griggi, v. Barbaroux 13 e via Mercanti 7.
Stavorengo Domenico, v. Garibaldi 1-3 e p. Castello 16.

Ricamatori e Ricamatrici.

Bassano Gius., v. Giulio 16.
Bo Ada, v. S. Franc. da Paola 4.
Bogani Zaira, c. Principe Oddone 12.
Brosio Rosa, v. Nizza 9.
Cardello Antonietta, v. S. Domenico 16.
Cavallero G. e Cortellini P., via Venti Settembre 31.
Chiarena-Banali Paolina, p. Em. Filib. 22.
Cottiè I. e C., succ. Cottiè Carlotta già Gabriel, v. Roma 23. V. *Annunzi speciali.*
Diverio Virginia, v. Venti Settembre 56.
Educat. delle Sordo-Mute povere, stradale di Francia 73.
Forzani Virginia, v. Maria Vittoria 4.
François P., v. Martinetto, isolato 58.
Gallesio, v. Burdin 4.
Galliano coniugi, v. Ospedale 20, p. 1.
Garda, v Carlo Alberto 24.
Giletta G., v. Monte di Pietà 11.
Goria Adelaide, v. Mazzini 42, p. 2
Marini E., v. Po 12.
Marchello sorelle, v. Roma 20.
Marengo Carolina, v. Po 51.
Massaja-Martini Angela, v. S. Massimo 43.
Merlino, via Porta Palatina 3, p. 4.
Merlo G., vicolo Santa Maria 2.
Merlo Giovanna, p. Castello 14.
Molineri Vanner C., v Cernaia 22.
Nota Marianna, v. al Ponte Mosca 14.
Novara Albina, v. Venti Settembre 59.
Parodi Caterina, v. Plana 11.
Parodi Maria, v. della Rocca 19.
Pepione Marietta, v. S. Franc. da Paola 4.
Pianese Giovannina, c. S. Maurizio 39.
Piola E. e figli, v. Galliari 19.
Piovano sorelle, p. Gran Madre di Dio 12.
Pozzi sorelle, v. S. Giulia 28.
Racchi Luigi, galleria Geisser già Natta.
REVIGLIO EUGENIO, v. Garibaldi 6.
Romagnoni Giovanna, v. S. Agostino 8, p. 3.
Rosso Onorato e Severino fratelli, via Garibaldi 9.
Sacchi-Fiore Maria, v. Principe Amedeo 6.
Sandrone fratelli, v. S. Dalmazzo 24.

Mercerie ed oggetti da ricamo.

Alle *Tricoteuses*, Cortevesio M., v. Garibaldi 16.
Calligaris, Colli e C., p. Castello 16.
Cottiè I. e C., succ. Cottié Carlotta, già Gabriel, v. Roma 23. V. *Annunzi speciali.*
Demarchi, Civallero e C., v. S. Teresa 10.
Dovo Paolo, v. Garibaldi 10.
Filippi G. B. e C. succ. Filippi e Miletto, angolo vie Garibaldi e Mercanti.
Gallarati Luigi, v. Mercanti 3, p. 1.
Massimino, p. Castello 18.
Negri Pietro, v. Roma 9.
Piovano Gius., c. Vitt. Eman. II, 78.
Rosso Onorato e Severino fratelli, via Garibaldi 9.
Sandrone fratelli, v. S. Dalmazzo 24.
Spina sorelle, galleria Subalpina.
Talucchi L. P. e figli, via Donizetti 1.
Valobra L. già Massimino, v. Roma 18.
Vico Luigia, v. S. Massimo 2.
Visconti R., v. Bogino 1.
Zanone Emilia, v. Garibaldi 9.

Mercerie (*Grossisti*).

Alloatti e Colonna, v. Venti Settembre 72.
Bachi Isacco (Figli di), v. Princ. Amedeo 20.
Eva Serafino, *fabbrica cordoni, stringhe, fettuccie e galloni*, v. Bertola 49.

GAI ALBERTO
Mercerie all'ingrosso
3 - Via Venti Settembre - 3

Gallarati Luigi, v. Mercanti 3.
Gamba Serafino, v. S. Tommaso 4.
Guglielmoni Ant., v. Porta Palatina 9.
Ivaldi e Quaglia, vie S. Francesco da Paola 12 *bis* e Maria Vittoria 27.
Massa-Rocci Domenica e C., v. Milano 3.
MASSANO e VARESE, p. Solferino 27.
Pagliero Gius., p. Palazzo di Città 1.
Piovano G., c. Vitt. Em. II, 78
Società « La Fratellanza dei Lavoranti Sarti », v. S. Tommaso 28.
Tempo Luigi, p. Castello 18, p. 1.

Mercerie (*Dettaglianti*).

Abbiati sorelle, v. Po 7.
Accio Elisabetta, v. Madama Cristina 95.
Aimerito Fr., v. Accad. Albertina 29.
Aimone coniugi, v, della Rocca 43.
Allara A., v. Ormea 6.
Alloatti sorelle, v. Lagrange 11.
Amerano Caterina, c. Vitt. Em. II, 59.
Antoniotti Franc. ved., v. Barbaroux 11.
Arese Maria, v. Barbaroux 35.
Arietti Carlo, p. Vitt. Eman. I, 13.
Audagna Margherita, v. Gioberti 28.
Bartolini A., via Pietro Micca 20.
Basolo Teresa e figlia, v. Princ. Amedeo 33.
Basso Carolina, v. Barolo 23.
Belletto Margherita, v. Cernaia 30.
Bellusco Giuseppa, v. S. Donato 4 *bis*.
Bertramo M., v. Berthollet 6.
Berutti Bartolomeo, c. Casale 12.
Birocchetti Ernesta, v. Mazzini 33.
Bocca Anna, p. Vitt. Eman. I, 17.
Boido Carlo, c. Vitt. Eman. II, 76.

Bongera Clara, v. Barbaroux 27.
Bonifetti C., v. Venti Settembre 51.
Bonisconti vedova, v. S. Massimo 36.
Borra Emilia, c. Siccardi 37.
Borra Luigi, v. Nizza 9, Mad. Cristina 11 e p. Em. Filib. ang. v. Bellezia.
Borsotti, v. Bertola 1.
Bozzone Gio., v. Mazzini 21.
Bresciani coniugi, v. S. Franc. da Paola 38.
Brizio, ang. vie S. Giulia e sant'Ottavio.
Brovetto Carlo, v. Mazzini 30.
Brunatto coniugi, v. Villa della Regina 1.
Brunetti C., c. Duca di Genova 10.
Cacciolato L., v. Accad. Albertina 27.
Calvetti Margherita, p. S. Martino 1.
Camilla Gaetano, v. santa Teresa 24.
Capriolo Carolina, p. Saluzzo
Capriolo M., via Mazzini 22.
Carena A., v. Vanchiglia 12.
Carena Rosina, via Mazzini 29.
Castagnotti M. succ. Lamberti, p. Statuto 7.
Catel Margherita, v. Cernaia 1.
Cavajà sorelle, p. Castello 21.
Cazzola V., v. Duchessa Jolanda 5.
Centenari Amilcare, *Alla Babilonia*, via Carlo Alberto 31.
Chiara Benedetta, p. Castello 19
Chiara e Stradella succ. Chiara e Moriondo, v. Roma 26.
Chiardi Virginia, v. Orfane 24.
Clapero Maria, v. Berthollet 10.
Conti sorelle, v. Genova 15.
Coppa Maria, v. Stampatori 9.
Costa Giuseppina, v. santa Teresa 18.
Costa Luigia, v. Garibaldi 38.
Costantino Teresa, v. Corte d'Appello 9.
Cotella Giovanni, p. Statuto 4.
Crespi Paolo, p. Emanuele Filiberto 16.
Culla Giuseppina, v. S. Quintino 25.
Dalla-Valle V., v. Princ. Amedeo 13.
Destefanis M., c. Vitt. Em. II, 100.
Diena Saulle, p Statuto 15.
Fauda sorelle, via Lagrange 32.
Fava Maria, v. Barolo 12.
Fiandra coniugi, v. della Rocca 4
Fino Giacomo, v. Accademia Albertina 37.
Fontana Cristina, v. Venti Settembre 9.
Fossati Maddalena, ved., v. S. Tommaso 28.
Frache Enrico, v. Nizza 11.
Franzi Gabriella, v. della Rocca 24,
Galeazzo sorelle, via delle Orfane 2.
Garelli Candida, v. Berthollet 13.
Gariglio sorelle, v. Carlo Alberto 20.
Garneri Clara, v. Rosine 6.
Genninatti ved. Maria, v. Siccardi 15.
Gerbaud R., v. Cernaia 40.
Giacobino e Colombo, v. Venti Settemb. 65.
Giachero Lucia, ang. v. Deposito e Carmine.
Girardi coniugi, c. Vinzaglio 5 *bis*.
Grati Giulia, v. s. Franc. da Paola 40.
Grebori C., v. Bertola 15.
Grignani coniugi, v. Mazzini 8.
Guala coniugi, via Aosta, 23.
Imperiale Epifanio, v. S. Tommaso 2.
Jachia ved., v. Garibaldi 31.
La Manna Bonisconti C., v. Mazzini 41.
Lombardo Angela, v. dei Mille 25.
Lubia, c. Oporto 15.
Lupotto, via S. Donato 41.
Luzzati C., v. S. Tommaso 19.
Mantelli Giovanna Irene, v. Tarino 2.
Marocco Teresa, v. Lagrange 31.
Maspes Vitt., v. Po 43.
Massara Maria, p. Vitt. Em. I, 10.
Mecca fratelli, v. S. Tommaso 4
Merlo Margh., v. Bava 7.
Mesturino Maddalena, v. Carlo Alberto 34.
Mesturino sor., v. Massena 44.
Migliavacca Caterina, v. Cernaia 42.
Milano Gius., p. Vitt. Em. I, 12.
Mo Vittoria, c. Vitt. Em II, 62.
Molino Maria, v. santa Giulia 30.
Mondo C., p. Madama Cristina 5.
Moriondo Carlo, v. Roma 37.
Navone Giovanni, v. Nizza 71.
Negretti Caterina vedova, c. Emilia 4.
Nosetti e Ambrogio, v. Mercanti 5.
Onetto Francesco, p. Statuto 12.
Osella Margherita, via Morosini 7.
Ovazza E., v. S. Donato 9.
Pacotto Giuseppe, v. della Basilica 4.
Pagani Maddalena, c. Vitt. Eman. II, 24.
Pasini Caterina, v. Principi d'Acaia 17.
Peiroleri E., v. Nizza 67.
Pepino Gius. ved. Bonardi, v. Berthollet 16.
Pera Felicita, v. Palazzo di Città 9.
Perino Pietro, via Belvedere 9.
Pia G., v. Lagrange 45.
Picco C., v. Po 10.
Piccotti fratelli, v. Lagrange 14.
Pich L., v. Cernaia 24.
Pozzoli Angela, v. S. Tommaso 16.
Prandi Ern., v. Mad. Cristina 27.
Putto, v. Nizza 31.
Quaranta Camilla, c. Vinzaglio 18.
Ramello Maddalena, via Saluzzo 44.
Righi Giuseppina, v. S. Secondo 32.
Rossella sorelle, angolo vie Madama Cristina e Silvio Pellico.
Rostagno sorelle, v. Venti Settembre 6.
Rua Marietta, v. Ariosto 1.
Salina Delfina, v. Genova 18.
Salvini Albina, v. Andrea Doria 2.
Santanera Zenaide, v. Moncalieri 1.
Sardi Pietro, *Alla Torre di Babele*, angolo vie Ospedale e Lagrange.
Scarpellini Domenica, v. S. Secondo 5.
Serra coniugi, ang. v. Principe Tommaso e Berthollet.
Spazzi Giuseppe, v. Roma 9.

Stampanone e Comp., c. Vitt. Em. II, 63.
Stanchino Bened., v. S. Giulia 35.
Teghillo M., v. Lagrange 20 *bis*.
Therisot Anna, vedova, via Nizza 23.
Tognotti Teresa, v. Accad. Albertina 32.
Turin-Melli Maria, v. Ormea 6.
Turò Maria, via S. Tommaso 6.
Vassarotti Caterina, v. Sacchi 18.
Veglio Luigia, v. Principe Amedeo 43.
Vigna Vinc., v. Berthollet 22
Zanoni coniugi, c. Vinzaglio 27 *bis*.

Chincaglierie e Mercerie.

Bertini ved., via Bogino 15*bis*.
Boccardo Emilio, succ. C. Martinet, via Milano 10, p. 1°.
Borelli e Schenone, via Berthollet 8.
Bozzone Gio., v. Mazzini 21.
Calcagno Giuseppe, via S. Donato 60.
Calderoni fratelli, piazza Palazzo Città 1.
Ceratto Ferdinando, via Milano, piazzetta della Basilica 3.
Cima Gabriella, c. S. Maurizio 39.
Colombo E., *Perle e Conterie*, v. Accad. Albertina 1, p. 1.
Cornagliotti S., via Venti Settembre 69.
Conti Alberto, v. S. Tommaso 6.
Cortese Tommaso, v Carlo Alberto 24.
Cottié Carlo, v. Venti Settembre 17.
Dassano Ant., p. Emanuele Filiberto 1, accanto alla *Rosa Bianca*.
De Chiesa Gius., v. Saluzzo 13.
Faccio Pietro, *Grossista*, via Belvedere 12.
Galliano Federico, v. Po 12.
Gallo Luigi, v. delle Orfane 36.
Gamba Michele, v. Mercanti 5.
Girardi Gio. e figlio, v. Viottì 14.
Goëtz S., *Ingrosso e dett.*, v. Zecca 15.
Lauro Serafina ved. Gianetto, via Porta Palatina 13.
Menocchio Gio., v. Po 48.
Migliaresi A, v. S. Tommaso 5.
Monetti ved. e figlie, p. Carlo Felice 10.
Muggia Luigi e sorella, via Botero 10.
Negro Gius., p. Eman. Filiberto lato ovest (*Ditta Gianduia*).
Pagliero Gius., p. Palazzo di Città 1.
Pera Felicita, v. Palazzo di Città 9.
Ray Ettore e C., *Grossista*, via Alfieri 18.
Revelli C., v. Venti Settembre 69.
Salerno Rocco, p. Em. Filib. tettoia pon.
Schiffone Carolina, p Vitt. Em. I, 5.
Stroppiana Natale e figli, via Milano 1.
Strumia S., v. Nizza 33.
Tabusso, Boeris e C., v. Alfieri 19.
Vignolo M., ang. v. S. Anselmo e Baretti.
Villata Giacomo, v. Garibaldi 8.
Virani Franc., p. Eman. Filiberto 2.

Bottoni.

Bachi Isacco (Figli di), v. Princ. Amedeo 20.
Giacobino e Colombo, v. Venti Sett. 65.
Imperiale Epifanio, v S Tommaso 2.
Massia Giovanni, v. Venti Settembre 68.
Mecca fratelli, v. S. Tommaso 4.
Ovazza Emanuele, v. Bogino 4.
Pera Gio., p. Castello rimpetto al 16.
Simonis fratelli, *Fabbrica in Candiolo*, v. Robilant 3.
Società Fratellanza Sarti, v. S. Tommaso 28.

Ciniglie (*Fabbrica*).

Martino fratelli, v. dell'Arsenale 2.

Ovatte.

Brachetto Luigi, v. Donizetti 1.
Dovo Rosa, v. Porta Palatina 16.

A. M. Fratelli FERRERO
Successori CERESA e FERRERO
34 — Via Artisti — 34

Sete Sottane ovattate — Trapunte e Copripiedi — Cardati di cotone ed Ovatte — Cardatura di cotone.

Sistema brevettato di Ovatte in pezza
TELEFONO

Petrollo A., v. Goffredo Mameli 10.
Veiluva Lor. (Ditta), v. Corte d'Appello 9.

Canapa.

Chiecchio R., p. S. Martino 5 (*Fabbrica* in Collegno).
Muzzani A. e Comp., v. Vanchiglia 6.
Poletti Carlo, c. Oporto 25.
Varvelli ing. G. M., v. Berthollet 7. Vedi *Annunzi speciali*.

Stracci di lino, lana, canapa e cotone.

Chiavazza coniugi, v. Giulio 16 e stradale di Lanzo 72
Dalmazzo Giuseppe, v. Martinetto 12.
Davicini Felice, v. Torquato Tasso 9.
Gallo Carlo fu Vincenzo, via Nizza 103.
Giglio Matteo, c. Beccaria 2.
Gubernati Antonio, v. Barbaroux 13.
Norzi Jona, v. Madama Cristina 87.
Peruzzi coniugi, v. S. Donato 50.

Rigattieri.

Aimo Paolo, v. del Carmine 8.
Bosio Secondo, v. Santa Maria 9.
Camera B., v. S. Donato 38.
Cervo Vincenzo, v. S. Franc. da Paola 29.
Gallo Carlo fu V., v. Nizza 103.
Gallo Luigia ved Pacot, v. Croce d'Oro 2.
Giordano Domenico, v. Stampatori 13.
Quadro Giovanni, v. Nizza 115.
Solero, v. Conte Verde 17.
Spanio coniugi, v. Accad. Albertina 33.
Villanis Giuseppe, v. Moncalieri 5.

Cordami, Tele d'imballaggio e Sacchi di tela.

Balestreri E. e C., v. Arsenale 38.
Berra Michele, c. Vitt. Em. II, 39.
Bosco Margherita, v. S. Tommaso 24.
Brunetti Antonino, c. Oporto 2.
Chiavazza coniugi, v. Giulio 16
Crespi Gaetano, via Bertola 16.
Debenedetti Michele succ. Pereno, via S. Tommaso 28.
Fiorio Gius., v. Porta Palatina 9.
Ghibaudo Pietro, via Mazzini 4.
Giacomelli Vinc., p. Eman. Filiberto 22.
Giroldo Michele, c. Napoli 20.
Leboro P, succ. Lamberti, v. Basilica 4.
Oneglio Agost., *Juta*, p. Vitt Eman. I. 4.
Rappelli Giuseppe, v. Genova 19.
Ribero Pietro, via S. Tommaso 25.
Solavagione Guglielmo, v. S. Giobbe 2*bis*.
Varvelli ing. G. M., v. Berthollet 7. Vedi *Annunzi speciali*.
Vaschetti Michele, v. Lagrange 32.
Vigo Giuseppe fu Ant., c. San Martino 3, *Fabbrica* in Grugliasco.

Forniture per Ombrellai.

ROSSI e DE GASPARI, v. Ormea ang. via Tiziano 34.

Ombrellai e Panierai.

Cerutti fratelli, v. Po 40.
De-Giuli Gio, v. Basilica 12.
Fedele fratelli, c. Vitt. Em. II, 66.
Gilardini Giovanni, via Palazzo Città 3.
Guglielminetti G. M., v. Po 43.
Mosso Gio., v. Andrea Doria 6.
Polli Francesca p. Vitt. Eman. I, 12.
Sartori Vincenzo, v. Cernaia 34.
Tonè A., v. Andrea Doria 2 e p. Carlo Felice 16.

Panierai.

Bagarotti Maria, vedova, via Garibaldi 40.
Bosco Eugenio, v. Borgo Dora 23.
De-Filippi Giovanni, v. S. Secondo 10.
De-Giuli Gio., v. Basilica 12.
Fedele fratelli, c. Vitt Em. II, 66.
Gabbia Giuseppe, v. S. Simone 7.
Gilardini Gio., v. Palazzo di Città 3.
Giolino e Daniele, v. Palazzo di Città 14.
Guanti Matteo, c. Palestro 22 e via Cernaia 14.
Locatelli Gio., ang. vie Venti Settembre e Palazzo di Città.
Massa Antonio, v. Nizza 19.
Morando Lorenzo, p. Porta Palatina 1.
Mosso Gio., v. Andrea Doria 6.
Ogliani Giuseppe, v. Mazzini 42.
Oglina e Taglione, v. Bastion Verde 1 e Gall. Umberto I.
Polli Aless., p. Vitt. Em. I, 19.
Pontoni Pietro, v. Viotti 9.
Porino Angelo, *Fabbrica* v. S. Secondo 72. *Deposito* c. Vitt. Em. II, 71.
Ravasso Ant., v. Zecca 12.
Rosso Franc., v. Roma 37.
Rubeo fratelli, v. Borgo Dora 24.
Sessano Adelaide, v. Arsenale 42.
Tozzi Gio., v. Berthollet 1.
Varetto Luigi, vie Garibaldi 47 e della Cittadella 8.

Gabbie e Uccelliere (*Fabbr.*).

Varetto Luigi, vie Garibaldi 47 e della Cittadella 8.

Ventagli, Ombrelli, Bastoni, ecc.

Aghina Giuseppe, v. santa Teresa 1.
Azzali Giac., v. Venti Sett. 68, *Fabbrica* strada di Francia 29.
Barret A., *fabbr. ventagli*, via Cardinal Maurizio, casa propria.
Battaglini Donato, v. Roma 43.
Bertoli Gio., v. Po 38.
Bertone Alessio, *Fabbrica di bastoni*, via Artisti 36, nel cortile.
Bianchi G. fratelli, v. Roma 21.
CAULA NATALE, via Roma 20. Vedi *Annunzi speciali*.
Credito Italiano, Puricelli e Matzuzi (Ditta) c. Vitt. Em. II, 44*bis*.
Declarenzi Marziano, v. S. Chiara 5.
Dedonatis Antonio, v. S. Tommaso 10.
Dedonatis G. B., v. della Cernaia 16.
Dedonatis Gio., via Garibaldi 16. *Fabbr.* c. Dante 32.

Dedonatis Giuseppe, v. Garibaldi 9.
Della-Torre Bernardo, p. S. Carlo 11.
Diverio Felice, via santa Teresa 16. Vedi *Annunzi speciali.*
Diverio G., p. Castello 18.
Emporio Merci, v. Nizza 107.
Galli e Pattoni, v. Lagrange 31.
Gallina Clem., *fabb. bastoni*, v. Bidone 29.
Gilardini Giovanni, p. Castello 16.
Goitre Gius., *fabb. bastoni*, v. S. Donato 48.
Guanzini Ambrogio, v. Nizza 5.
Guanzini Gio, p. Carlo Felice 16.
Lanzetti e Magnani, v. Barbaroux 2.
Lorenzini Nazzarino, v. Andrea Doria 6.
Minola Guglielmo e fratelli, angolo vie Garibaldi e Misericordia.
Nobili Bernardino, p. Carlo Felice 2.
Pacotto Giacinto, v. Garibaldi 46.
Patrone Felice, p. Carlo Felice 5.
Righini Desiderio, v. Roma 2.
Righini Giacomo e figlio, angolo vie Po e S. Franc. da Paola.
Severino Giacomo, v. Milano 2.
Tagini Giovanni, v. Roma 9.
Tozzi Gio., v. Berthollet 1.
Zanone Pietro, v. Barbaroux 10.

Trastulli e Giocattoli.

Allaria Carlo, c. Vitt. Em. II, 94.
Aymonino cav. Alessandro, *Palloni*, via Roma 4. V. *Annunzi speciali.*
BENDER e MARTINY, *fabbrica di trastulli e palloni in gomma elastica*, via Maria Vittoria 6.
Bonini Gerardo, *Fabbricante bambole*, via Roma 34.
BOSIO GIOVANNI, *arnesi di cucina*, v. S. Quintino 25. V. *Annunzi speciali.*
Ceratto Ferdinando, v. Milano 3.
Demarchi Andrea, v. S. Teresa 19 e Garibaldi 17.
Faccio Pietro, *Grossista*, v. Belvedere 12.
GALIZIA PIETRO, succ. Novelli, Casa fondata nel 1851, angolo vie Alfieri ed Arsenale.
Manfredi Carlo (Ditta), v. Finanze 3 e 5.
Migliaresi A., v. S. Tommaso 5.
Minetto C., *fabbr. trastulli in latta*, via Valperga Caluso 30.
Mondo Domenico, *Agenzia*, via Ospedale 5.
Pautasso Giuseppe, corso S. Martino 3.
Rocchietti I., via Garibaldi 23.
Rolando Rosa, vedova, via S. Tommaso 4.
SCAGLIONE G. L., v. Roma 23, rimpetto alla Galleria Geisser.
Tassini Ercole, p. Carlo Felice 2.

Chincaglieri in generi di lusso.

Bachi Vita, v. Accademia delle Scienze 1.
Barbera Giacomo, *fabbr.*, v. Valeggio 15.
Bianchi E., galleria Nazionale.
Calosso Serafino, angolo vie Garibaldi e Venti Settembre.
CAULA NATALE, v. Roma 20. Vedi *Annunzi speciali.*
Ceriano Gius., p. Castello 26.
Ceriano Pietro, p. Castello 23.
FERRERO LUIGI, *specialità in oggetti Giapponesi e Chinesi*, p. Carlo Felice 1. V. *Annunzi speciali.*
Galliano Federico, v. Po 12.
Janetti padre e figli, v. Po 6.
Jourdan Adolfo, v. S. Teresa 24 e piazza Castello ang. v. Barbaroux.
Liebermann D., *Alla Città di Vienna*, via Garibaldi 13.
Lorea Gio., succ. Berutto, p. S. Carlo 6.
Löwy et Abeles, v. Roma 16.
Merlone C. succ. Garneri, p. S. Carlo 2.
Münster fratelli, v. Roma 2.
Panighetti frat., p. Castello 22. V. *Annunzi speciali.*
Reffo P. (vedova di) angolo v. Venti Settembre e Barbaroux.
Strauss Giacomo, v. Po 2.

B. VIGLIANI *Via Po 2.* — *Gioielli* perfettamente imitati

Bazars.

Camusso Carlo, p. S. Carlo 8 e v. Venti Settembre 62.
Jone G. R., *Magazzino Milanese*, v. Po 18 e *Al Gran Mercurio*, ang. vie Milano e Torquato Tasso.

Pipe e Portasigari

Blanchard Enrico, via Po 3.
Bosso coniugi, v. Quattro Marzo 3.
Enrico Federico, v. Viotti vicino a piazza Castello.
Franchino Gius., p. Castello rimp. al 21.
Fürst Maurizio, p. Castello, gall. dell'Industria Subalpina.
Galliano Federico, via Po 12.
Garone Serafino, *riparazioni*, p. S. Carlo rimp. 3.
Luciano G., p. Carlo Felice 7.
Lungo Orazio, *Riparazioni*, p. S. Carlo 5.
Strauss Giacomo, via Po 2.
Vizio Pietro, v. Roma 34.
Weickert C., p. Castello rimpetto n. 23

Oggetti in tartaruga (*Fabbr.*).

Labriola frat., v. Roma 1.

Oggetti e Mobili d'antichità.

Alloati E., v. Po 39.
Bacciarini (Eredi), v. Po 55.
Burro Gio. Batt., angolo vie Barbaroux e Misericordia.
Burro Luigi, via Mad. Cristina 26.
Cantù Camillo, v. Cavour rimp. all'11.
CARELLO MADDALENA, *Compra e vendita d'oggetti antichi*, v. Ospedale 16.
Galimberti Filippo, v. Garibaldi 23, p. 1.
Gherardi ved. Lucia, v. Mazzini 6 e Carlo Alberto 36.
Pescarolo e Jarach, v. Princ. Amedeo 37.
Pozzi Angelo, v. Maria Vittoria 11.
Raineri A., v. Sacchi 16.
Rosso Ernesto e C., v. Venti Settembre 21.
Sacerdote Samson et fils, via Maria Vittoria 23-25.
Sandrone fratelli, v. S. Dalmazzo 24.
Traversa Lorenzo, v. santa Maria 3.

Pietre preziose.

Ferrari Trecate E. succ. Masenza, via Arcivescovado 10.
Galleano Luigi, v. Finanze 1.

Metalli preziosi.

Cravario Angelo, angolo vie Principe Amedeo e Carlo Alberto.
FRANCO MICHELE, v. Alfieri 4.

Saggio metalli preziosi.

Ufficio Regio, c. Oporto 13.
Millo Felice, v. Bogino 4.

Catene d'oro (*Fabbrica*).

Berta e Comp., v. S. Secondo 29.
Capello e Florelli, v. Roma 19, p. 1.
Marchisio fratelli, v. Po 39.

Orefici, Gioiellieri, Bigiottieri ed Argentieri.

Aimone ved., p. Carlo Felice 7.
Alfieri, via Garibaldi 11.
Amateis, v. S. Teresa 18 e 20.
Ansaldi frat., v. Bertola 5.
Antola Domenico, v. Corte d'Appello 9.
Ardizzone Carlo, v. Roma vicino p. Castello.
Bacchelli Anselmo, v. Garibaldi 9, p. 2.
Bachi Israele, v. Garibaldi 2.
Badoni Cesare, v. Roma 5, p. 1.
Balbino Carlo, v. Garibaldi 10.
Beltrami Lorenzo, v. Roma 39.
Bersani e Marucchi, p. Statuto 9.
Bertet A. W., via Garibaldi 5.
Bertolè frat., p. Vitt. Em. I, 1.
Bertolè Leopoldo, v. Po 55.
Bevilacqua Carlo, v. Po 6, p. 1.
Bisoglio G. B., *cesellatore*, v. delle Scuole 9.
Boeris Franc., p. Castello 21.
Bossolasco F., ang. v. Po e p. Vitt. Eman. I.
Bresso, v. Quattro Marzo 15.
Brisighelli Gius., v. Carlo Alberto 7.
Brizzolara coniugi, successore F. Lanteri, v. Roma 13.
Brocero e De Marchi, v. Po 10.
BROGGI Fratelli, p. Castello 19.
Cairola Gio., v. Po 32.
Caponotto G., v. Po 6.
Cardis P., p. Castello 16 e v. Garibaldi 1.
Carmagnola Ant. ☎, p. Castello 18.
Carrera B., v. della Caccia 2, p. 2.
Casartelli Gaetano, v. Barbaroux 10.
Castelli G. B., v. Garibaldi 15.
Catto Pietro, v. Roma 6, p. 1.
Cavalitto Dom., v. Garibaldi, rimp. al 15.
Corbellati C., Galleria Geisser 3, p. 3.

Fabbricante in ogni genere di OREFICERIE
OTTIÈ MICHELE
Negoziante in Gioie
Grandioso assortimento *di Parure complete.*
Via Alfieri, 7, Palazzo Cassa di Risparmio

Cravero Dom., v. Roma 28, Gall. Nazion.
Dellavalle Silvestro, v. Garibaldi 24.
Dugono Gius., via Genova 8.
Faletto Antonio, v. Roma 22, cortile.
Feroggio, Soffietti e Sacchi, v. Carlo Alb. 44.
Foa E., succ. Arscone, v. Nizza 25.
Franchino Gio., v. Palazzo di Città 8.
Franco Michele, v. Alfieri 4.
Franzi Emilio, *argentiere*, v. Consolata 15.
Fumagalli ☎ e Amerio, via Garibaldi n. 10 e 49.
Galla Carlo, v. Po 9.
Galleano Luigi, v. Finanze 1, p. 2.
Garello Enrico, v. Lagrange 23.
Gianella Carlo, c. Vitt. Eman. II, 34.
Gianotti G., v. Roma 41.
Giovara Achille, v. Plana 1.
Gramaglia e Brizzolara, p. Castello 22.
GRAMAGLIA EMILIO, succ. A. Gramaglia e figli, v. Roma 2.
Guglielmi Giacomo, v. Lagrange 22.
Lesca frat., v. Genova 1, p. 2.
Longo, v. S. Tommaso 4, p. 2.
Lumello Vinc., p. Consolata 5.

Lupo e Capello 🖃, vie Accad. Scienze rimpetto al 2 e Finanze 7, p. 2.
Manfredi Angelo, c. Reg. Margherita 134.
Marchisio fratelli, v. Po 39.
Marentino L., v. Arsenale 2.
Martina Pietro, v. Buniva 23.
Martino Gius., p. Castello 23.
Martino Pietro, v. Porta Palatina 1.
Marty G. B., v. Pietro Micca ang. via Barbaroux 2.
Mentasti C., p. Statuto 12, p. 1.
Merle Franc., v. Palazzo di Città 2 e 3.
Micheletti V. F., v. Roma, vic. p. Castello.
Milano Giacomo, ang. vie Milano e San Domenico.
Miroglio Gius., v. S. Donato 2 e 45.
Mongardi Giacomo, v. Palazzo di Città 9.
Muggia Luigi e sorella, v. Botero 10.
Musy padre e figli 🖃, v. Po 1
Nobile F., v. Venti Settembre 60.
Oliveri Carlo, v. Roma tra il 5 e 7.
Panighini e Ciancia, v. Palazzo di Città 14.
Perdomo, v. Mazzini 34.
Pernetti Gio. Batt. e C., 🖃, v. Maria Vitt. 6.
Pesle Luigi, v. Milano 3.
Poggi G. B., p. Castello 15, p. 1.
Regis frat., v. Palazzo di Città 10, p. 1.
Regis Gio., v. Po rimpetto al 6.
Rigolino Arturo, v. Bertola 11.
Roncarolo e Corbellati, v. Venti Sett. 43.
Rossetti Pietro, v. Palazzo di Città 7.
Rossi Matteo, v. Nizza 9.

RUA ERNESTO
35 - *Via Roma* - 35
Fabbricante Oreficerie e Gioiellerie
con negozio per vendita al minuto
Prezzi di Fabbrica
Vedi *Annunzi speciali*.

Sacerdote S., p. Castello 25.
Sarzana Enrico, v. Milano 1.
Savaglia Bartol., v. Maria Vitt. 28, p. 4.
Savini Clementina, v. Milano 6.
Segre D., v. Venti Settembre 70.
Segre Giulio, v. Private 1.
Segre I. Vita, v. Roma, vicino a p. Castello.
Segre P., ang. p. Vitt. Eman. I e v. Po.
Silvi Gius., v. Roma 11.
Terracini Giacomo, v. Carlo Alberto 33.
Tornotti Federico, v. Roma 1, p. 1.
Trivero Vitt., v. Bogino 2.
Verda Bartol., c. Reg. Margherita 142.
Villata Carlo, v. Po 20 e Mad. Crist. 10.
Virando frat., v Roma 20.
Viriglio Luigi, succ. Bobbio, via Porta Palatina 3.
Zabert Ferd., v. Palazzo di Città 11 e 14.
Zanni Alessandro, p. Statuto 14.

Orologiai.

Aimone vedova, p. Carlo Felice 7
Alessio V., v. Vanchiglia 11
Ansaldi Pietro e figlio, via Po 57
Antola Domenico, v. Corte d'Appello 9.
Astrua Vincenzo, v. Garibaldi 59.
Audasso L., v. Berthollet 18.
Audisio Gio., v. Manzoni 2.
Badoni Ces., v. Roma 5, p. 1.
Badoni Menotti, c. Vitt. Em. II, 58.
Barberis Luigi, v. Ponte Mosca 4, p. 1.
Bargoni Augusto, v Roma 22, nel cortile.
Bersani e Marucchi, p. Statuto 9.
Bertoglio G. B., via Barbaroux 4, p. 1.
Bertozzo Giuseppe, via Lagrange 3.
Bosco Benedetto, via degli Orti 2.
Bresso, via Garibaldi 6.
Brussino B., via Garibaldi 55.
Bussolino Gio., via Cernaia 24.
Calvino Cesare, p. Castello rimp. al 23.
Carando Federico, v. S. Tommaso 21, p. 1.
Carena Felice, v. Roma 27, p. 1.
Cargnino Gio, v. Nizza 1.
Carpano Antonio, v. S. Tommaso 7, p. 1.
Cesa fratelli, v. Cernaia 26.
Cesa A., p. Castello rimpetto al 18.
Chiapino Giovanni, v. Mad. Cristina 20.
Chiara Giuseppe, v. Garibaldi 21.
Chiariglione G., v. Giacomo Leopardi 14.
Clavario Pietro, vic. Scuderie Reali.
Cometti Emilio, v. santa Teresa 19.
Cottiè G., via Roma 11, p. 1.
Cravero Domenico, v. Roma 28.
Credito Italiano, Puricelli e Matzuzi, *Ditta*, c. Vitt. Em. II, 44 *bis*.
D'Agostino Giuseppe, p. Statuto 4.
Della Valle Silvestro, v. Garibaldi 24.
Detoni, v. Po 18
De-Vecchi L., via S. Teresa 2.
Donadio Gius. e Tomm., v. S. Teresa 24.
Donato D., c. Duca di Genova 7.
Dugono Gius., v. Genova 8.
Faccio Alessandro, v. Po 46, ammezzati.
Faggiani Gius., v. Roma 33, p. 1.
Faloppa F., v. S. Tommaso 16, p. 2.
Fassone Gio., p. Palazzo di Città rimp. 6.
Fergnachino Spirito, v, Garibaldi 22.
Ferrante Pietro, v. Principe Amedeo 13.
Ferrero, v. Mazzini 39.
Ferrero Ferdinando, v. S. Donato 32.
Foa E., succ. Arscone, v. Nizza 25
Fontanella Costantino, p. Castello rim. 19.
Fornaro Ettore, v. Garibaldi 39.
Forte Domenico, p. Statuto 10.
Fulcheri Michele, galleria Geisser 2, p. 1.
Gambaro A., ang. v. Sacchi e c. Vitt. Em. II.
Garbarino Pasquale, v. s. Tommaso 22.
Garbiglia Franklin, p. Castello 16.
Garello Enrico, v. Lagrange 23.

Gerbino Gius., v. Bertola 28 e Botero 17.
Ghio Gio., v. Po rimpetto al 47.
Gianella Carlo, c. Vitt. Em II, 34.
Giorgis Gio. Vitt., c. Vitt. Em. II, 80.
Giussani Luigi, v. Nizza 41.
Granaglia P. e Comp., via S. Pietro in Vincoli, casa Martin.
Guasco Gio., v. S Secondo 13.
Isoardi Gius., v. S. Chiara 5, p. 1.
Jeanneret e Reuter, c. Re Umberto 17.
Lequin et Yersin, v. Roma 9, p. 2.
Lossa Gius., c. Vitt. Em. II, 76.
Lumello Vincenzo, p. Consolata 5.
Macchiorlati Domen., v. S. Giulia 20.
Magnanini Ercole, c. Vitt Em. II, 45
Manfredi Ang., c. Reg. Margherita 134.
Manfredi Candido, c. Reg. Margherita 160.
Martino Gius., p. Castello 23.
Masera C., v. Mazzini 33.
Mentasti C., p. Statuto 12, p. 1.
Miroglio Gius., v. S. Donato 2.
Miroglio Gius., c. Reg. Margherita 121.
Moritani Ant., p. Castello rimp. al 26.
Morra Franc., v. Po rimp. al 39.
Muggia Luigi e sorella, v. Botero 10.
Muretti G., v. s. Massimo 5.
Musina Oprandino, v. Roma 20, p. 2.
Musy padre e figli, 🖃, v. Po 1.
Negri Vittorio, via Goito 11.
NEYROTTI BENEDETTO, *Premiato Laboratorio d'Orologieria*, via Roma 8.
Oliveri Carlo, v. Roma tra il 5 e 7.
Orologieria Svizzera, v. S. Teresa 9.
Pagliarino G., via S. Donato 21.
Paroli Geremia, v. Barolo 10.
Pastore Gius., v. S. Franc. da Paola 37.
Peirotti Franc., p. Vitt. Em. I, 10.
Perdonio M., via S. Massimo 49.
Ponchia Gius., v. S. Donato 45.
Pozzi A., via Maria Vittoria 11.
Pozzi Gio., p. Castello rimpetto al 26.
Quario Secondo, v. Milano 5.
Raffo Ernesto, v. Sacchi rimpetto al 4.
Raffo Pietro, via Nizza 39.
Regis Gio. v. Po 6.
Richetta Gius., v. Nizza 19.
Richetta S., p. Carlo Felice 12.
Rigolino Arturo, v. Bertola 11.
Rivet Franc., via Carlo Alberto 27.
Rocca Alberto (ved di), p e v. Lagrange 40.
Rosso Angelo, p. Castello rimpetto al 25.
Sacerdote S., p. Castello 25.
Saracco Enrico, p. Vitt. Em. I, 8.
Sartoretto, v. Nizza 11.
Sarzana Enrico, v. Milano 1.
Savini Clementina, v. Milano 6.
Savio Annibale, v. Alfieri 8.
Segre Leone, c. Vitt. Em. II, 59.
Terzolo Carlo E., c. Vitt. Eman. II, 62.
Testa Michele, p. Carlo Felice 4.
Tonso Franc., v. Mercanti 14.
Truffo, v. Ponte Mosca 3.
Turaglio Domenico, piazza Carlo Felice 3.
Valinassi Gius. v. Barbaroux 12.
Valpreda Franc., v. Bellezia 16.
Verda Bartol., c. Reg. Margherita 142.
Vigitello, v. del Palazzo di Città 13, p. 2.
Vigliani, p. Saluzzo 4.
Villata Carlo, v. Po 22 e Mad. Cristina 10.
Virando fratelli, v. Roma 20.
Vizio Giuseppe, v. Lagrange 47.
Zambruno Luigi, v. Roma 18.
Zanni Alessandro, p. Statuto 14.

Forniture per orologiai.

Carando Federico, v. S. Tommaso 21, p. 1.
Carpano Ant., v. S. Tommaso 7, p. 1.
Ghiglietti Gio. Batt., v. Porta Palatina 3.
Marconi Augusto, v. Roma 22.
Rocca Alberto (ved. di), p. e v. Lagrange 40.

Battilori.

Lancia Franc., v. Viotti 26.
Ponchietto Giacinto, v. Roma 24.

Argenterie.

Bellacomba Luigi, ang. vie Venti Sett. e Cappel Verde.
BROGGI Fratelli, p. Castello 19.
Cepollini-Marchesa, p. Castello 25.
CHIOTTI G., Argenteria Christofle, v. Garibaldi 14-16. V. *Annunzi spec.*
Donetti Edoardo, v. Consolata 7.
Faletto Ant., v. Roma 22.
Fornaresio Gio., v. Barbaroux 9.
Fumagalli 🖃 e Amerio, v. Garibaldi 10 e 49.
Massa Paolo, v. S. Teresa 13.
Merlino fu Giacomo (Ditta), v. Basilica 13.
Pennoncelli C., v. Conte Verde 7, p. 1.
Stavorengo Domenico, v. Garibaldi 1-3 e p. Castello 16
Virando frat., v. Roma 20.

Nichelatori.

Cavanna Savino, via Bava 19, angolo via Artisti.
Dordelli e C., v. Roma 35.

DOVO Francesco
Stabilimento a Vapore
Via Artisti 34.

Falco A., via Venti Settembre 2, p. 1 e via Barolo 19.
Lobera Eugenio, v. Princ. Amedeo 16.

Posaterie.

De Chiesa Gius., v. Saluzzo 13.
GOFFI EUGENIO fu GIUSEPPE, piazzetta Corpus Domini.
Sigismund C., v. Venti Settembre 44.

Galvanotipisti.

Dovo Francesco, v. Artisti 34.
Nebiolo e Comp., strada del R. Parco 3.

Galvanizzatori.

BROGGI Fratelli, p. Castello 19.
Dordelli e C., v. Roma 35.
Dovo Franc., v. Artisti 34.
Garone Serafino, p. S. Carlo rimp. 3.
Lesca fratelli, v. Genova 1, p. 2.

Cappelli di paglia e feltro.

Alasia O., di Pietro, v. Viotti 3.
Allasia Margherita e C., *al Cappello portogallo*, v. Viotti 9.
Alloatti e Colonna, v. Venti Settembre 72.
Baldo E., v. Po 6.
Baldo Luigi, via Principe Amedeo 51 e via Madama Cristina 11.
Barbero Gio., v. Monferrato 4.
Bernasconi A., v. Lagrange 17.
Bortignoni Pietro e Comp., v. Roma 13.
Brenta coniugi, vicolo Tre Quartini 1.
Caramelli M., v. S. Teresa 1, p. 1.
Carosso coniugi, v. Venti Settembre 51.
Curti Filippo, v. Genova 18.
Dedonatis Gio., *fabbr. cappelli di paglia*, c. Dante 32.
Della-Rocca Andrea, p. Castello 25.
Del-Vento e Comp., v. Bertola 3.
De Magistris V., v. Viotti 12.
Gallo coniugi, v. Perrone 6.
Gamba Bernardo, v. Barbaroux 10.
Gervino Enrico, v. S. Massimo 1.
Grossetti, v. Stampatori 11.
Magalli E., p. Vitt. Eman. I, 10.
Marchisio Agost., v. S. Franc. Paola 10 *bis*.
Mayer Giulio, v. Maria Vittoria 1, p. 1.
Mina coniugi, v. Ospedale 6, nel cortile.
Minola Luigi, v. Venti Settembre 62.
Miroglio Gio, p. Em. Filiberto 3.
Nosengo Vincenzo, v. Roma 12, p. 1.
Piodi Achille, v. Urbano Rattazzi 10.
Piodi Gius., v. Goito 17.
Pizzato Matteo e figlio, *Al Cappello bianco*. v. Viotti vicino a p. Castello.
Riva Caterina, v. Barbaroux prima del 5.
Rivaira Vincenzo, v. Melchior Gioia 2.
Rossi Domen., v. S. Agostino 3 nel cortile.
Schira Gio. e C., v. Palazzo di Città 14.
Tommasini Ant., v. Roma accanto al 17.
Viani Eugenio, v. Roma 8, nel cortile.

Cappellai.

Aghem G., *Magazzino Italo-Americano*, v. Lagrange 21.
Alasia Pietro, vic. del Teatro Carignano 2 e v. Viotti 5.
Alessio V., p. Saluzzo.
Arbino Pietro, v. Milano 3.
Barbero Gio., v. Monferrato 4.
Bauchiero Fortunato, *fabbr. speciale per esportazione*, via Cavour 12.
Bellini C., v. Gazometro 8.
Bellone G., v. Garibaldi 12.
Bernacchi Giuseppe e figli, angolo vie Venti Settembre 3 e S. Quintino.
Bessi, via Accademia delle Scienze 2.
Bianchi N., p. Castello 26.
Bresso Tommaso, c. Vitt. Em. II, 78, p. 1.
Casalegno, v. Montebello 21.
Casalengo G., v. Palazzo di Città 4.
Cerutti Luigi, v. Roma 11.
Chiappa Eugenio, v. Madama Cristina 28, Orto Botanico 9 e Po 25.
Chiappa Enrico, v. S. Secondo 20.
Chiaventone frat. e C., p. Carlo Em. II, 8.
Cigna, galleria Geisser e via Po 10.
Cigna Tommaso, v. Roma 25.
Corte fratelli, p. Statuto 4-6.
Credito Italiano, Puricelli e Matzuzi (*Ditta*), c. Vitt. Em. II, 44 *bis*.
Cresto Franc., v. Mazzini 34.
Cresto Vitt., v. Andrea Doria, 8.
De-Francisco Gio., p. Carlo Felice 9.
Dellarocca, v. Cernaia 22.
Dellarocca Bern., v. Fabro 2 e Garibaldi 45.
Della-Rocca Andrea, p. Castello 25.
Demarcati, v. Nizza 11.
Emporio merci, v. Nizza 107.
Fasano Luigi, via Ospedale 7.
Foresto Gio., p. Carlo Felice 1.
Genetti T., v. Milano 14.
Gerbi Paolo, v. Garibaldi 35.
Gilardi frat., succ. Dugone, v. Po 57.
Jourdan A., p. Castello angolo v. Barbaroux, e v. S. Teresa 24.
Luino Gius., v. Lagrange 31.
Margaria Gio., v. S. Massimo 46.
Micheletti Michele, p. Carlo Felice 4.
Moltini Gio., v Po 35.
Muratori e figlio, v. Milano 2.
Musso Michele, succ. Argan, via Roma 2.
Paglia Lodovico, p. Madama Cristina 3.
Pasquale Gio., p. dello Statuto 9.
Peano Gregorio, v. della Rocca 4.
Persico Gio., *Cappell. Romana*, v. Roma 16.
Piea frat., v. Bogino 10 e c. Vitt. Em. II, 70.
Piodi Achille, v. Urbano Rattazzi 10.
Pistono Ant., v. Milano 3.
Pozzi Secondo, v. Garibaldi 31.

Raviolo Franc., v. Milano 12.
Rocco Gius., p. del Palazzo di Città 1.
Sacchetti e Merlo, v. Cavour 23.
Scaravelli Gaetano, v. Nizza 43.
Starone Luigi, v. Roma 20.
Suppo M., v. Venti Settembre 70.
Vogel T. e C., c. Vinzaglio 9.

Berretti.

Bargetto Giovanni, *spec. per ecclesiastici*, v. Barbaroux 20.
Della Rocca Andrea, p. Castello 25.
Franceschini Ettore, v. S. Teresa 1, p. 1.
Lazzaroni Raffaele, v. Milano 12, p. 1.
Marucco Medardo, v. Bellezia 20.
Merzagora A. e C., v. Vanchiglia 16.
Venturi Paolo e figlio (*Forniture per berretti*), v. Milano 3, p. 1.
Verini R., v. Roma 12, p. 1.

Dorature e Forniture militari.

Aymasso Ernesto e C., via Accademia Albertina 27.
Bassano Carlo, v. Fabro 10.
Bauchiero Fortunato, via Cavour 12.
Beltramo Leopoldo, v. Amedeo Peyron 26.
Bevilacqua fratelli, c. Palermo 2.
Bevilacqua Ant., c. S. Maurizio 29.
Bianco C., v. Valeggio 4.
Boglione Luigi, v. Arcivescovado 3.
Calcagno Virginio, v. Mad. Cristina 11.
Casalegno fratelli, v. santa Chiara 76.
Ceresole Paolo, c. Valentino 27.
Colonna Gabriele, c. Vitt. Em. II, 90.
Demarchi, Civallero e C., v. S. Teresa 10.
Dordelli e Comp., v. Roma 35.
Enrico Gio., c. Princ. Eugenio 12.
FARAUT L. e C., v. S. Teresa 4, galleria Geisser già Natta.
Fontana Michele, v. Sacchi 12.
Gallico Donato, v. Carlo Alberto 1.
Gallico Raffaele, via Roma 3.
Gaudino Gio., v. Assarotti 14.
Gilardini Gio., v. al Ponte Mosca 18.
Guglielminetti fratelli, al Martinetto.
Lanfranchini Carlo, v. Montebello 42.
Lovera Giacomo, p. Solferino 9.
Marentino L., v. Arsenale 2.
Merzagora A. e C., v. Vanchiglia 16.
Palazzi L., v. Venti Settembre 44.
Paschetta Michele, v. Cibrario 52.
Pelissero Gio., v. S. Quintino 24.
PETITI LUIGI, via Garibaldi 2; *Fabbrica* via Buniva 7.
Peyla Luigi, v. Cernaia 16.
Priero Luigi, v. Aosta 18.
Reta Guido, c. Vitt. Em. II, 67.
Rocci Gio., v. Alfieri 5.
Rossi Giacomo, v. Artisti 35.
Sacerdote R., c. Casale 64.
Scherer G., c. Re Umberto 6.
Solaro Gio., c. Vinzaglio 7.
Tensi Martel e C., v. Cottolengo 30.
Treves A. figlio e C., v. S. Franc. da Paola 6.
Unione Militare, v. Brofferio 1.

Dorature su pelli, carte e stoffe.

Savoldelli A., v. Po 5.

Cornici.

CEAGLIO GIACOMO, v. Po 35. Vedi *Annunzi speciali*.
Chiolero Giacomo, v. Cernaia 18.
Conte Gio., v. Alfieri 18 e 20.
Cornero, via Garibaldi 13.
Ferrero Carlo, v. Maria Vittoria 28.
Ferrero, v. S. Tommaso 7.
FARAUT L. e C., *Aste sagomate*, via S. Teresa 4, gall. Geisser già Natta.
Marchisio M.ta, v. Accademia Albertina 3.
Mazzuri Giovanni, v. Roma 18.
Perotti Battista, v, Mazzini 36.
Ronchetti e Monticelli, v. Po 25.
Tavasy E., v. Mazzini 4.
Taverna Paolino e figlio Gio., v. Mercanti 5.
Zappata Filippo, v. Pescatori 5.
Zenone G., v. Zecca 33.

Verniciature per biciclette.

VOGLIOTTI GIOVANNI, corso del Valentino 10.

Indoratori e Verniciatori.

Arduino e Allemandi, via dei Mille 24.
Bettoia E., v. Mad. Cristina 34.
Buffa Gio., v. Stampatori 10.
Buffa Michele, v. Deposito 3.
Bussolino Secondo, v. Baretti 28.
Cairola Gio. e figli, c. S Maurizio 71.
Capello Angelo, c. Re Umberto 27.
Carbone Lorenzo e figlio, v. Ospedale 3 e c. Vitt Em. II, 19, *fabbr.* v. Buniva 7.
Ceaglio Giacomo, v. Po 35. V. *Annunzi spec.*
Chiaudano Gio., v. Venti Settembre 63.
Chiesa Gius., p. Savoia 7.
Costamagna Luigi, c. Reg. Marherita 124.
Curto Tommaso e C., v. Venti Sett. 17.
Degiorgis Gio., v. Principe Amedeo 23.
Drovetto B., v. dei Fiori 5.
Ghersi Gio., v. S. Secondo 7.
Leonardi Luigi, v. Accad. Albert. 19.
Maina Gius., v. Bogino 17.
Marchisio M., v. Accad. Albertina 3

Migliore Gius., ☎, v. Garibaldi 26.
Minoja Gio., via Mercanti 19.
Moretti Pietro, v. Consolata 15.
Oviglio Franc, v. Melchior Gioia 4.
Panier Ignazio, v. Bertola 21.
Pavesio Carlo, v. Maria Vittoria 34 *bis*.
Porino Ang, *Verniciatura a fuoco*, corso Vitt. Eman. II, 71.
Raposso Carlo, v. S. Domenico 14.
Ronchetti e Monticelli, v. Po 25.
Seggiaro Franc., v. Rosine 1 *bis*.
Silvano Gio., v. della Basilica 15.
Spilmann Felice, p. Vitt. Em. I, 13.
Taverna P. e figlio, v. Mercanti 5.
Tiboldo fratelli, v. S. Quintino 58, e corso Oporto 59.
Tomalino E., v. Andrea Doria 19.
Verra G., v S. Chiara 22.
Vogliotti G., c. Valentino 10.

Placche in ferro smaltato.

Vogliotti G., c. del Valentino 10

Cartelli réclame (*Fabbricanti*).

PATARCHI FILIPPO, c. Valdocco 1, e v. Garibaldi 44.
Savoldelli A., v. Po 5.
VOGLIOTTI GIOVANNI, corso Valentino 10.

Insegne (*Fabbricanti*).

Bacci C, via Ormea 14.
Bertocco G. e Cucco E., c. Regina Margherita 121.
Bettoia E., v. Mad Cristina 34.
Botta C., v. S. Franc. da Paola 43.
Bozzolini Carlo, c. Vitt. Em. II, 28.
Crosasso fratelli, v. Borgo Dora 22.
Leonardi Luigi, v. Accad. Albert 19.
Marengo G., vie Bertola 33 e Cottolengo 3.
Melori A., v. Ponte Mosca 10.
Nimero G., v. S. Massimo 12 e p. Carlo Eman. II, 1.
Nobello G^mo, v. Nizza 39.
Ostorero B, v. Palazzo Città 6.
PORINO ANGELO, *fabb.* v. S. Secondo 72 *deposito* c. Vitt. Eman II, 71.
Pancino Luigi, v. S. Maria 11.
Pochettino Carlo, v. Cottolengo 1.
Rosso Adriano, v. Cavour 17.
Seggiaro Franc., v. Rosine 1 *bis*.
Soave G. (Ditta), p. Lagrange 1.

G. VOGLIOTTI Corso del Valentino 10
Manifattura insegne e mobili per giardini, alberghi, caffè ecc.

Zemmi e Perron, v. Bertola 17.

Insegne in Cristallo.

G. Vogliotti Corso del Valentino, 10 Lavori Artistici e Commerciali

Decoratori d'appartamenti.

Alardo e C., vie Carlo Alberto 34 e San Franc. da Paola 31.
Alessandrini, v. Fucina 8, p. 2.
Allioli Carlo, stradale di Lanzo 48.
Aschieri C. N., v. Bava 30.
Avenatti e Toscani, p. Carlo Eman II, 1.
Barbero G., v. Gioberti 26.
Baudino Secondo, v. Valperga Caluso 1.
Belli Giacomo, v. Bertola 4.
Beraud Gio., p. Statuto 4-6
Bergagna F., p. Vitt. Em. I, 10 e v. Plana 1.
Bertone Domenico, v. Cavour 20.
Bissattini Vittore, v. Quattro Marzo 2.
Blandino Felice, v. S. Dalmazzo 11.
Boasso cav. Giacomo, v. Garibaldi 3.
Bocca, v. Gioberti 26.
Boggio Franc., v. del Deposito 12.
Bogino Gio., v. Princ. Amedeo 23.
Bolla Pasquale, v. al Ponte Mosca 14.
Bongiovanni T., v. delle Rosine 8.
Bordoni Timoteo, v. delle Rosine 6.
Borgi Emanuele, v. Roma 41, cortile.
Borione Carlo, v. Quattro Marzo 7.
Borione Carlo e Ferd frat., v. Basilica 9.
Borione Ferd. v. S. Domenico 10.
Borione Giacomo, v. S. Maria 9.
Bozzalla fratelli, v. san Tommaso 23.
Bozzolini Carlo, c. Vitt. Eman. II, 28.
Buglio Gius., v. Mercanti 8.
Bulano Luigi, v. Berthollet 6.
Cairola Gio. e figli, c. S Maurizio 71.
Calanzano, v. S. Dalmazzo 7.
Canova Pietro, v. Garibaldi 20.
Capello V., v. Baretti 5.
Carena Michele, v. S. Massimo 13.
Carignano Massimo, c. Reg. Margherita 80
Casalotto F., via Barbaroux 33.
Casalotto Franc., v. Princ. Amedeo 35.
Casetta succ. Bargetto, v. Stampatori 10.
Catelia, v. S. Franc. da Paola 29.
Catella A., v. S. Massimo 49.
Catella G., v. Mazzini 22.
Catella Gio., v. Lagrange 32.
Cavalla Carlo, v. Po 35.
Ceronetti fratelli, v. Garibaldi 35.
Ceronetti Gius., v. Barbaroux 8.
Ceronetti Guido, v. S. Domenico e della Consolata 8.

Cerutti Giacomo, v. Venti Settembre 51.
Chiapasso frat., v. Cavallerizza 4.
Cigna Melchiorre, v. Corte d'Appello 7.
Cigna Stefano e C., v. Stampatori 16.
Coda Gius., v. Stampatori 13.
Comelli Siro, ang. v Carlo Alb. e Mazzini.
Conti Carlo, v. Carlo Alberto 20
Corte Sereno, v. S. Donato 16
Crida Odd., s. Merletti, v. Mazzini 7.
Delleani Lor., stradale di Casale 220.
Demaria Enrico, v. Madama Cristina 11.
Duca Gerolamo, v. Roma 27, p. 1.
Foassa Paolo e figli, v. S. Franc. da Paola 33.
Fraviga R., c. Duca di Genova 6.
Gabbani Carlo, v. Urbano Rattazzi 8.
Galeazzo Gio., v. Monte Pietà 6, p. 1.
Gariboldi A., v. Carlo Alberto 24, nel cort.
Gastaldi Gio., v. dei Fiori 13.
Gatta G, stradale di Casale 205.
Gatti fratelli, v. Po 20 nel cort. a sinistra.
Giachino, via S. Chiara 14, 2° cortile.
Gianotti Pietro, c. Vitt. Em. II, 37.
Gindro Andrea, v. delle Orfane 30.
Gnifetti Franc., v. Maria Vittoria 45.
Grida Oddone, v. Carlo Alberto 34.
Lanza Gio., v. Botero 18.
Lomberti E. e C., v. delle Scuole 12.
Marocco, p. Vitt. Eman. I, 21,
Martinotti Gio., v. della Zecca 33.
Masella Gius., v. Giulio 16.
Merlon S., v. Massena 12.
Mersi, via S. Domenico 12, p. 1.
Minoia Gio., v. Mercanti 19.
Mossello Lorenzo, c. Valentino 38.
Mossello Padre e Figlio, v. dei Fiori 20.
Neirotti e Rosso, v. dei Mille 7.
Passera, v. S. Quintino 23.
Pastore Gio., v. della Rocca 24.
Peretto Rem., v. del Carmine 8, nel cort.
Pezzi fratelli, v. Duchessa Jolanda 8.
Pollino G., c. Reg Margherita 116
Pomero, v. Guastalla 6.
Porta R., v. Basilica 15.
Pozzi Alessandro, v. Roma 33.
Revelli P., v. Roma 34, nel cortile.
REZZONICO E, via Bava 19 e corso Siccardi 6, *specialità palchetti e tappeti in legno.*
Romersa E., v. S. Massimo 44.
Salza Stefano, via Corte d'Appello 2.
Sereno fratelli, vie Sant'Agostino 4 e Barbaroux 31.
Sereno L., v. Maria Vittoria 28.
Subrile Franc., v. S. Domenico 2.
Thomas e Bazzi, v. S Franc. da Paola 41.
Tiboldo fratelli, v. S. Quintino 58 e corso Oporto 59.
Toscani Claudio, v. Silvio Pellico 26.
Tribaudino G., v. Barbaroux 25.
Tua Alb. ed Alessandro, v. Carlo Alb. 29.
Tua Alessandro, v. Corte d'Appello 7.
Tua Annib., v. Arsenale 38.
Tua Antonio, v. Botero 3.
Tua B., v. Roma 23.
Tua e C.°, v. Roma 20, p. 4.
Tua Felice, v. dei Mercanti 17.
Uranio Nicola, v. Bellezia 27, nel cort.
Vigna fratelli, v. Barbaroux 26.
Vigna Alberto, v. Bellezia 1.
Vineis G., strad. di Casale 102.
Zorgnotti Giorgio, v. Mad. Cristina 123.

Tappezzieri.

Albergante Celest., v. Carlo Alberto 26.
Autino Angelo, v. Carrozzai 6.
Bachi Eugenio, v. Mazzini 7.
Balbiani e Astuti, p. S. Giovanni 9.
Banchi V., p. Savoia 7.
Barberis Michele, v. Cavour 11.
Barbero Gio., v. Stampatori 10.
Bobbio Carlo, v. S. Franc. Paola 10 *bis*.
Bonanate G., v. Nizza 31.
Brero e C, *Addobbi per feste*, c. Cairoli 22.
Bricca Felice, v. Massena 3.
Brosio, v. S. Anselmo 13.
Brunero Vinc., v. Maria Vittoria 23.
Canavesio Giuseppe, angolo vie Principe Amedeo e Bogino.
Carbone Giulio, v. Carlo Alberto 37.
Castelli Gius., v Corte d'Appello 9
Castigliano Dom., v Lagrange 3 e corso Reg. Margherita 131.
Cavallo Gio., c Vitt. Em. II, 96.
Celsa Ferdin., v. della Misericordia 8.
Cerva Ottavio, v. Ospedale 51.
Cima frat., v. S. Dalmazzo 17.
Cristino Gius., v. Bertola 23.
Crosio Ern., v. Maria Vittoria rimp. al 28.
Damosso Secondo, v. Assietta 4.
Davite Angelo, v. Cavour 3.
Della-Casa Alessandro, v. Venti Sett. 76.
De-Maria Giuseppe ☎, ang. vie Fabro e Garibaldi 45.
Depetris B., v. Andrea Doria 9.
Dupraz C., v. S. Chiara 14.
Ferraris Gio., *Addobbi per teatri e balli*, v. Mercanti 15.
Ferrero Gio, v. Cottolengo 7.
Ferri Pietro, succ. Pellegrino, angolo vie Accademia Albertina e dei Mille.
Ferro G., c. Vitt. Em. II, 24.
Foa S. B., v. Andrea Doria 5 nel cort.
Fornelli Alessandro, v. Bertola 40.
Gallin Carlo e C., *addobbi per balli, feste e illuminazioni*, v. Moncalieri 18.
Gallot G. e C., v. Roma 37.

Gamba Carlo e figlio, v. Mazzini 44 e v. Belvedere 20-22.
Gamba Carlo, v. della Rocca 2.
Gandiglio Pietro, c. Oporto 49.
Garbolino Gio., ang. vie Bertola e Genova.
Garnerone Gius., v. S. Chiara 22.
Gaudino Gius., v. Mazzini 12.
Giulietti Gius,, v. Principi d'Acaja 2.
Granaglia Francesco, v. S. Chiara 22 e v. S. Domenico 20.
Lauro Agostino, v. Genova 27.
Lotterio Carlo, v. Mercanti 30.
Lucchini Pietro, c. Re Umberto 7.
Lupi Ant., ang. v. Juvara e c. S. Martino.
Manera A., v. Lagrange 36.
Martinotti Federico e C., v. Barbaroux 9.
Migliore Margherita, p. S. Giovanni 8.
Molinar Gius., v. Barbaroux 28.
Monti Federico, v. delle Orfane 6.
Morando Franc., v. Roma 13, p. 1.
Morano Sebastiano succ. Michele, v. Porta Palatina 19.
Morlach e Malino, p. S. Carlo 5.
Mosca Felice, v. S. Teresa 17.
Novena Alessio, v. Botero 10.
Orselli Felice, v. Belvedere rimp. al 9.
Penna Franc., c. S. Maurizio 69.
Piovano Ant., v. Mazzini 38.
Quartara Gius. 🖃, v. Saluzzo 15 e 23.
Remondino Gio., ang. v. S. Anselmo e Pio Quinto
Ricchiardi P. G. frat., v. Genova 15.
Riccò Mauro fu Francesco, angolo via Barbaroux e vicolo S. Maria.
Richetta Aless. e C., p. Vitt Em. I, 23.
Roberto Gius., c. Vitt. Em II, 45.
Rosso Aless, v. S. Tommaso 6 nel cortile.
Rosso Felice e figlio, p. Vitt. Em. I, 22.
Rotti Giuseppe, ang. vie Andrea Provana e dei Mille.
Sandrone fratelli, v. S. Dalmazzo 24.
Sapetti Gius., ang. via della Consolata 1 e p. Savoia 1.
Scavarda Giacomo, v. Lagrange 5.
Sclaverano Gius., v. Arsenale 17.
Scuri Pietro, *Addobbi per feste*, via Thesauro 4.
Sforni Primo, v. Principe Amedeo 29.
Spallarossa Edoardo, c. Valentino 5.
Valabrega fratelli, v. Principe Amedeo 13.
Veglio Ant., c. Palestro 3.
Vergani Ant., c. Vitt. Em II, 68.
Vernazza Franc., v. Arsenale 40.
Villata Giuseppina, c. Vitt. Em. II, 37.

ZOBIANCO GIUSEPPE
7 - Via Botero - 7
Drapperie novità, lavori accurati
Prezzi limitatissimi

Imballatori.

Anziano Pietro, via Bertola, vicolo dei Tre Quartini 4.
Arneudo Magno, v. Stampatori 13.
Ferrato, c. Principe Eugenio 3.
Gemello Bernardo, v. Orto Botanico 7.
Tomalino Emilio, v. Andrea Doria 19 e Esposizione 6.

Persiane e Stores.

Altina Felice, p. Gran Madre di Dio 10.
BARONE AMBROGIO e figlio, *fabbrica*, v. Alfieri 3. V. *Annunzi speciali*.
Masserano Giulio, c. S. Martino 7.
Gajetti G., v. Cernaia 6.
Marini Filippo, corso Vittorio Em. II, 33 e v. Bidone 21.
Rickler E., c. Vit. Em. II, 36 e c. Palestro 8.
Rosso G., c. Vittorio Emanuele II, 45.
Vacca Carlo e figli, v. Artisti 5.

GIOVANNI VOGLIOTTI
CORSO DEL VALENTINO 10
Specialità telai metallici e trasparenti
per porte e vetrine

Mastice per vetri.

Garneri Lorenzo, p. Paleocapa 1.
Nicola Ferdin., v della Zecca 51.

Smerigliatura di Vetri e Cristalli.

Albani e Noli, ang. v. Bava e Artisti.
Macario Giacomo 🖃 e figlio, v. Gaudenzio Ferrari 11.
Mosca Pietro, v. Bogino 11.

Specchi, Vetri e Cristalli.

Antonini C., via Mazzini 24.
Baldusso Gius., v. Bertola 17.
Beretta Aless., v. Giulio 12.
Bocca Biagio, v. Vanchiglia 2.
Bocca Mariano, v. Roma 37 nel cortile.
Bonaudo G., v. Garibaldi 3.
Borella Onorato, v. Saluzzo 7.
Bornengo Gius, v. Mazzini 4.
Bottazzi Gius., v. Venti Settembre 5.
Boyer M., p. Statuto 8-10.
Bührer Fratelli, v. Carlo Alberto 34.
Cantini Giuseppina, v. Corte d'Appello 13 e Venti Settembre 68.
Chiavassa Domen., v. Basilica 4.
Chiesa Ant., v. Orfane 2.
Chiolerio A. rapp. Tenca e C., v. Sacchi 48.
Chiolero Giacomo, v. Cernaia 18.
Conte Gio., v. Alfieri 18 e 20

Costaldi Vinc., v. dei Mille 6.
Davico Vitt., via sant'Agostino 15.
Doglio Gius. e figlio, via Buniva 14.
Dosio Gio., v. Venti Settembre 43.
Drovetto, ved., v. degli Stampatori 9.
Ferrero Gio., v. S. Tommaso 7.
Fin Giacomo, p. Vitt. Eman. I, 22.
Fister Giacomo, v. Porta Palatina 16.
Fogliacco Gius., v. Venti Settembre 46.
Franco e Raviola, v. Carlo Alberto 18.
Gamba P., v. S. Agostino 20 nel cortile.
Gariglio Edo, v. Andrea Doria 5.
Macario Giacomo 🖃 e figlio, v. Roma 39, *stabilimento* via Gaudenzio Ferrari 11.
Martinengo Franc., v. Carlo Alberto 19.
Masini Domenico, v. Princ. Amedeo 1.
Mazzuri Giov., via Roma presso la galleria Geisser già Natta.
Molino Francesco e Comp., ang. v. Garibaldi e c. Siccardi 37.
MOSCA PIETRO, v. Bogino 11 e San Franc. da Paola 6. V. *Annunzi speciali*.
Noli Luigi, via Bertola 1.
Novarina Secondo, via dell'Ospedale 37.
Obert Evasio, via Cavour 7 *bis*.
Oricco Aless., v. Valperga Caluso 17.
Perosino Giuseppe, corso Emilia 4.
Perosino Vinc., v. Borgo Dora 14.
Perotti Andrea, via Montebello 9.
Perotti Battista, v. Mazzini 36.
Perotti G., v. S. Tommaso 11.
Rotti Gio., v. Mazzini 32.
Sala Gabriele, v. Lagrange 40.
Sansalvadore Giacinto, via Garibaldi 31 e Stampatori 2.
Serra Pietro, v. Genova 6.
Triverio Severino, v. S. Massimo 28.

Vetri e Cristallerie.

Beltrami Luigi, già Cavassa e Comp., ang. vie Venti Settembre e Bertola.
Bodoira Giovanni, ang. v. Garibaldi e via delle Orfane.
Chiantore e Rapallino, *Depositari fabbr. Solei, Hebert e C.* v. Venti Settembre 56.
Chiolerio A. rapp. Tenca e C., v. Sacchi 28.
Chiotti Giuseppe, via Garibaldi 14 e 16. Vedi *Annunzi speciali*.
De Dominicis Ernesto, v. dei Mille 23.
Fracchia Ant., v. Maria Vittoria 21.
Girardi F. e A. frat., *Molatura e curvatura di vetri e cristalli*, v. Cottolengo 150.
Gonella G. e C., succ. Trombotto, piazza Vitt. Em. I, 5.
Magazzino Boemo, via Garibaldi 31.
Perotti Andrea, v. Montebello 9.
Polti e Biancheri, v. della Zecca 37.
Rachetti fratelli, via Chisone 4 e c. Vitt. Eman. II, 42.
Rapetti Carlo, v. Bertola 15.
Ravazza G., v. Passalacqua 2.

ROBERT, VASSALLO, GAY e C.o
Sede: Via Monte di Pietà 12.
Casa Filiale a Genova
Via Luccoli, piazzetta Maggi —

Saroldi Luigi e C., Martinetto, Isto 55. ang. v. Cottolengo.
Scaglia Pietro, via Garibaldi 10.
Solei, Hebert e Comp., presso B. Solei, v. della Zecca 25, vicolo Benevello.
Variglia Chiaff., v. Roma 18, Gall. Geisser.
Vota Domen., p. Emanuele Filiberto 4

Smaltatori.

Bertone Domenico, v. Cavour 20.
Bordoni Timoteo, v. delle Rosine 6.
Colnaghi Paolo, v. Tarino 11.
De-Filippi Ant., v. Galliari 29 e Ormea 8.
Sartorio Giovanni, v. Nizza 11 e stradale di Lanzo 17.
Voghotti G., c. Valentino 10.

Porcellana, Maiolica e Terraglie.

Aimone Franc., v. Nizza 122.
Allemano Angela, v. Lagrange 12.
Astengo Nicola, v. S. Secondo 16.
Barale Franc., p. Eman. Filiberto 22.
Beltrami Luigi, ang. vie Venti Settembre e Bertola.
Beltrami Luigi, p. dello Statuto 7.
Bessio Maria, vedova Botta, corso Vittorio Emanuele II, 100.
Bodoira Giov., ang. v. Garibaldi e Orfane.
Boglione Dom. e figlio, v. Rosine 6.
Bognier Efisio, v. Po 29.
Borella Onorato, v. Saluzzo 7.
Braida Ant. fu Gius. p. Giulio 3 *bis*.
Brignone S. succ. B. Musso, *Grossista*, v. Cottolengo 2.
Brovetto Gio., ved., v Ormea 23.
Calosso Serafino, *specialità vasi per chiese*, ang. v. Venti Settembre e Garibaldi.
Camaschella Pietro, v. S. Anselmo 9.
Chiotti Gius., v. Garibaldi 14 e 16.
Dalghi Luigia, v. Nizza 57.
Delfino Gius., v. Accad. Albertina 31.
Delpero Giuseppina, v. S. Donato 14.
Fantini Giov., v. S. Franc. da Paola 41.

Fantone ved. Anna, v. Berthollet 24.
Ferrero Luigi, *Al vecchio Giappone*, piazza Carlo Felice 1. Vedi *Annunzi speciali*.
Fornaca Franc., v. Andrea Doria 11.
Fornari Gius., v. Principe Tommaso 2.
Fracchia Ant., v. Maria Vittoria 21.
Gasparoli Ant., p. Vitt. Em. I, 12.
Giaccardo coniugi, piazza Vittorio Emanuele I, 19 e v. Po 50.
Ginori (*dep. delle fabbriche di*), ang. vie Garibaldi e Venti Settembre.
Gonella G. e C., succ. Trombotto, piazza Vitt. Em. I, 5.
Gribaudi Vinc., p. dello Statuto 8.
Locatelli Felice, v. Roma 30.
Lorea Giov., p. S. Carlo 6.
Luchini G., v. Venti Settembre 6.
Mainero coniugi, *Ceramiche*, via Ilarione Petiti 21.
Martini G. (Ditta), v. Garibaldi 44.
Masoero Carlo, via Moncalieri 4.
Mazzia Fr., v. Mazzini 24.
Mombelli Maria, v. Nizza 47.
Morlach e Malino p. S. Carlo 5.
Naj Croselli, v. Galliari 19.
Patin G. B., via Stampatori 11.
Pautasso Gius., c. S. Martino 3.
Pesle G., v. Bertola 27.
Piattino Aless., v. dell'Ospedale 3.
Quercia Igino, succ Moglia, v. Nizza 33
Rapetti Carlo, v. Bertola 15.
Rapetti Luigi, v. S. Tommaso 26.
Riva fratelli, v. Bogino 32.
Rovei Maurizio, c Vitt Em II, 57.
Scaglia Pietro, v. Garibaldi 10.
Variglia Chiaffredo, galleria Geisser.
Vassallo vedova e figlio, via Milano accanto al Palazzo di Città
Vota Domen, p. Em. Filiberto 4.

Fiori naturali.

Actis-Dana Margherita, p. S. Carlo 2.
Asinari Vittoria, c. Vitt. Em. II, 66.
Balbo E., v. Venti Settembre 69.
Ballor Gius., v. Nizza rimpetto all'1.
Barlaita, p. Carlo Felice rimp. al 12.
Bedoni Teresa, p. S. Carlo, rimp. 1.
Bianco Franc. v. dell'Ospedale 11.
Boella G., via Po rimpetto al 14.
Bruno Teresa, v. Cernaia 18
Bussone Francesca, v. Po rimpetto al 26.
Calosso Giovanna, v. S. Massimo 43.
Demichelis Ernesta, p. S. Carlo 11.
Gazzera Francesca, p. Carlo Felice 9.
Mariani G., v. Po 21.
Moriondo Gius., c. Vitt. Eman. II, 44.
Moris Maddalena., v. Po 4.
Nascimbeni M., v Cernaia 28
Olivero, c. Vitt. Eman. II, 96.
Pelucchi Luigi, v. Po rimpetto al 19.
Revelli Maria, v. S. Teresa 17-19.
Revello Carolina, v. Venti Settembre 59.
Riccio Vincenzo, via Pietro Micca 20 e stradale di Lanzo 82.
Roccato sorelle, v. Po 36.
Ronco Margherita, v. Po 28.
Rosso Margherita, v. Mad. Cristina 2.
Sardi Andrea, p. Vittorio Em. I, 4.
Tartaglino C., v. Cernaia 14.
Villa Gius. e figlio, p. Carlo Felice rimp. 16.
Zuffellato Teresa, v. Carlo Alberto 33.

Orticoltori e Giardinieri.

Ballor Gius, v. Nizza 155.
Ballor-Rovey, v. Ormea 20.
Besson Michele, c. Vercelli 18.
Besson Prud. e figlio, strada di Francia 43.
Burdin E. figlio (*Fruttic.*), via dei Fiori 65-66, *ufficio*: v. Lagrange 39.
Dominici Luigi, *Frutticultore*, Barriera di Orbassano 119, cascina Rossa.
Ferrani Gio., c. Raffaello 19.
Ferrero G., v. dei Fiori 62.
Ferrero Teofilo e figlio, v. Drovetti 20.
Neirotti Gius., borgo Po, vicino alla Barr. Piacenza e p. Palazzo di Città rimp. 5.
Panetto Luigi, v. Piazzi 21.
Radaelli G. ed I., c. Sommeiller 9.
Riccio Vincenzo, v. Pietro Micca 20.
Rivoreda Gius., alla Crocetta.
Roda Gius. ✻, 🖃 e figli, *Disegnatore di Giardini e Prof. di Arboricoltura*, studio v. Thesauro 2 con Stabilim. alla *Villa Roda* (Calcaterra) Barr. del Martinetto.
Rosso Margherita, v. Madama Cristina 2.
Sonetto G. B. e figli, via di Francia (alla Tesoriera).
Tione Pietro e figli, v. Cavour 23 e San Franc da Paola 24.
Valerio Giacinto e figlio (Ditta), via Saluzzo 62-64.
Villa Gius. e figlio, v. Nizza 75.

Semenze.

Barbero Enrico, via Urbano Rattazzi 5.
Radaelli G. ed I, c. Sommeiller 9.
Riccio Vinc., v. Pietro Micca 20.
Valerio Agostino, piazza Paleocapa 2.

Piume e Fiori artificiali.

Agneessens A., v. Roma 10, p. 1.
Bajardo Carlo, v. Roma 14, p. 1.
Bertalot Giac., strada R. Parco 52.
Biffi Gio. di G., v. Viotti 2.
Bosio Gius., v. S. Teresa 14.

Calandra Adelaide, v. Lagrange 22.
Calosso Serafino, angolo vie Garibaldi e Venti Settembre.
Camusso Anna, v. Principe Amedeo 25.
Capello Gio., *Fabbrica*, v. S. Tommaso 10.
Cotta Angelo, v. Maria Vittoria 36.
Della Rocca Andrea, succ. Della Rocca frat., p. Castello 25
Delmarchi Eugenia, v. Po 12.
Fontana Luigi fu Gio., *Lavorazione di penne di struzzo*, v. Roma 13.
Fusetti Francesca, v Venti Settembre 62.
Locatelli L., piazza Castello 26.
Lombard Ern. e C., via Lagrange 29.
Massola A., v. Roma 7.
MAYER GIULIO, v. Maria Vittoria 1.
Mussino Luigi, v. Andrea Doria 9, p. 1.
Oderio T., v. Venti Settembre 58.
Panante e Guastalla, v. Roma 11, p. 2.
Pascaud Teresa, v. Monte di Pietà 10.
Piolatto Enrico, p. Castello 22, p 4.
Pistamiglio Eugenio, v. Ospedale 10.
Rosso Pietro, v. Venti Settembre 49.
Torta fratelli, v. Roma 23.
Turò Maria, v. S. Tommaso, 6.
Vita Bachi, v. Accademia delle Sienze 1.
Zeano Prospero (Successori), p. Castello ang. v. Pietro Micca e Viotti.

Corone mortuarie.

Bertalot Giacomo, strada R. Parco 52.
Bonomi Carlo (Ditta), v. Lagrange 11.
Calandra A., v. Lagrange 22.
Massola A., v. Roma 7.

VITA BACHI Via Accademia delle Scienze, 1
Fabbrica di Corone, fiori artificiali, metallo e porcellana. Specialità in lavori da Chiesa

Zeano Prospero (successori), ang. v. Pietro Micca e Viotti.

Imbalsamatori-Naturalisti.

Bajnotti Carlo, p. Corpus Domini.
Bardissone Pietro, c. S. Maurizio 5.
Bonomi Carlo (Ditta), v. Lagrange 11.
Genovesio Filippo, v. Rossini 14.
Grasselli Gio. e figlio, p. Carlo Felice 16.

Gabinetti pubblici di scritturazione.

Cresci conte Oddo, *Staz. telef. e Agenzia postale*, Staz. di P. N., lato arrivi.
Fino D., piazza Carlo Alberto rimpetto alle RR. Poste.

Editori.

Arneudo Giacomo, v. Torquato Tasso 5.
Bellardi e Borla, v. Garibaldi 32.
Bocca fratelli, v. Carlo Alberto 3.
Botta eredi (di Crosa cav. Luigi Clemente) v. Orfane 7.
Brero, succ. P. Marietti, v. Po 11.
Canonica frat. e C., v. Botero 8.
Casanova Franc., uffiz 🖃, cav.✻, ang. vie Accad. delle Scienze e delle Finanze.
Charvet-Grassi, v Princ. Tommaso 35.
LOESCHER ERMANNO, corso Vittorio Eman. II, 16.
Marietti Giacinto, v. Bonafous 5.
Marietti cav. Pietro, v. Legnano 23.
Negro cav. Aug. Fed., gall. Nazionale.

PARAVIA G. B. E COMP.
(Figli di I. Vigliardi-Paravia)
Vie Garibaldi, 23 e Arsenale, 29
SPECIALITÀ
PUBBLICAZIONI SCIENTIFICHE
CARTE GEOGRAFICHE
murali ed in rilievo
GLOBI - LAVAGNE
MATERIALE PER GIARDINI D'INFANZIA

Petrini G.B., v. Garibaldi 15.
Rosenberg e Sellier, v. Bogino 3.
Roux, Frassati e C., v. Davide Bertolotti 1 e galleria Subalpina.
Scioldo Grato, 🖃, v. Ponza 1.
Società libraria editrice, deposit. delle opere del dott. L. Vallardi, galleria Nazionale.
Speirani Camillo, c. Vinzaglio 5.
Speirani Giulio e figli, v. Genova 3.
Unione Tip. Editr. Tor., v. Carlo Alberto 33.
Vallardi dott. Franc., v. Carlo Alberto 5.

Abbonamenti alla lettura.

Brero, succ. Marietti, v. Po 11.
Caffaratti Michele, p. Castello 1.
Caretto Eug., Eredi, v. Po 7.

Librai.

Alloatti e Patrizio, v. Carlo Alberto 33.
Arneudo Giac., v. Torquato Tasso 5.
Barbero Enrico (*Libri d'agricoltura*), via Urbano Rattazzi 5.
Barbero G. C., v. Lagrange 29.
Bellardi e Borla, v. Garibaldi 32.
Bersezio Gio. Batt., v. al Ponte Mosca 5.

Berutti Gio. Batt. v. Garibaldi 18.
Bocca frat., librai di S.M., v. Carlo Alberto 3.
Boffi Uberto, c. Vitt. Em. II, 70.
Botta eredi (di Crosa cav. Luigi Clemente), via Orfane 7 e p. Savoia 6.
Bourlot fratelli, p. S. Carlo 2.
Brero, succ. Marietti, v. Po 11.
Bricco G. B., *Libreria Romantica Economica*, v. Finanze 2.
Bricco Paolina ved., p. Carlo Felice 1-3.
Caffaratti Michele, p. Castello 1.
Canonica fratelli e Comp., v. Botero 8.
Caretto Eugenio, Eredi, via Po 7.
Casanova Franc. uffiz. 🖃, cav. ✱, ang. vie Accad. delle Scienze e Finanze.
Cena Dom., v. Barbaroux 8.
Charvet-Grassi A., v. Princ. Tomaso 35.
Clausen Carlo, v. Po 19.
Conte Giusto, p. S. Carlo 10.
Demaria G. B., v. Botero 1.
Galeazzi padre e figli, v. Mad. Cristina 34.
Gerlero Agostino, v. S. Massimo 8.
Ghio Franc., c. Vitt. Em. II, 86.
Lagna Domenico, v. Arsenale 36.
Lattes S. e C., v. Garibaldi 3.
Libreria Editrice S. Giuseppe, Collegio degli Artigianelli, c. Palestro 14.
Loescher Ermanno, di Carlo Clausen, via Po 19, *Libreria Moderna*. — Via Zecca 10, *Libreria Antiquaria*.
Loescher Ermanno, *Casa Editrice*, c. Vitt. Em. II, 16.
Magliano Tomm., p. Carlo Felice 7.
Mariani G., v. Po 19.
Marietti Giacinto, v. Bonafous 5.
Mattirolo Luigi, v. Po 10.
Mautino Carlo, v. Garibaldi 24.
Negro Aug. Fed. 🖃, gall. Nazionale.

Libreria Origlia Via Garibaldi 18 e 20
Specialità: Libri da Messa, Papéteries, Articoli Scolastici, Cancelleria, Registri, Copialettere.

PARAVIA G. B. e COMP., vie Garibaldi 23 ed Arsenale 29.
Patrucco L. e C., *Libr. Scolastica*, via Melchior Gioia 3.
Petrini G. B., v. Garibaldi 15 e Mercanti 2.
Pozzo fratelli, *Indicatore uffic. delle strade ferrate*, v. Nizza 12.
Risso B., *Libreria antica e moderna*, via Po 15 e 27.
Risso Caterina ved., piazza Castello 2.
Romano, v. Carlo Alberto 19, p. 1.
Rosenberg e Sellier, *Libreria internazionale*, via Bogino 3.
Roux, Frassati e Comp., *Editori*, v. Davide Bertolotti 1 e Gall. Industr. Subalpina.
Salesiana, vie Cottolengo 32 e Madama Cristina 1.
Savio Ang. Franc., v. S. Quintino, rimp. 7.
Scioldo Grato 🖃, *Libr. Scolast.*, v. Ponza 1.
Speirani Giulio e figli, v. Genova 3.
Società Libraria Editr., deposit. delle opere del dott. L. Vallardi, Galleria Nazionale.
Tappi Clemente, v. Garibaldi 20.
Unione Tip.-Ed. Tor.; *Direttore:* Moriondo Luigi 🖃, v. Carlo Alberto 33.

Tipografie.

Amprimo fratelli e Gagliardone Roberto, *Musicale*, v. Barolo 29.
Artale Matteo, v. Maria Vittoria 17.
Artigianelli (*Collegio degli*), c. Palestro 14.
Ateneo (dell'), **Ferrero C. e G. Beccaria e Comp.**, via Quartieri 2.
Avattaneo e C., *Artistico-Letteraria*, via Parini 5.
Baglione A. (succ.), v. Ormea 3.
Baravalle cug. e Falconieri, v. Garibaldi 53.
Bellardi e Borla, v. Garibaldi 32.
Bona Vincenzo, via Ospedale 3.
Botta eredi (di Crosa cav. Luigi Clemente), piazza Savoia 6 e v. Orfane 7.
Camilla e Bertolero 🖃, v. Ospedale 18.
Candeletti cav. Gio., via della Zecca 11.
Canonica fratelli e Comp., v. Botero 8.
Celanza Pietro e C., via Garibaldi 33.
Civelli Giuseppe, via sant'Anselmo 11.
Delgrosso Luigi, via Roma 30.
Derossi G., (eredi), via Rossini 12 *bis*.
Fina Alessandro, via Cavour 15.
Foa S. e C., v. Finanze 13.
Fodratti V. e Lecco E., v. Gaud. Ferrari 3.
Gazzetta del Popolo, v. Quattro Marzo 12.
Gazzetta di Torino, via sant'Anselmo 1.
GRAND DIDIER 🖃 **e BRUNO,** v. Po 27.
Industriale, Locatelli frat., v. Galliari 7.
Legale, Cavallo Gugl., v. Garibaldi 22.
Levi Raffaele, *Economica*, v. della Corte d'Appello 7.
Locatelli Angelo, v. S. Secondo 29, p. 1.
Marietti Giacinto, v. Bonafous 5.
Marietti cav. Pietro, *Tipografia Pontificia ed Arcivescovile*, v. Legnano 23.
Massaro M., galleria Umberto I.
Maurer Cristiano, v. Pietro Santarosa 1.
Negro Aug. Fed. 🖃, gall. Nazionale.
Officina Governativa Carte-valori, v. Carlo Alberto 10.
Operaia, Conti P., v. Magenta 11.
Origlia, Festa e C., v. Ospedale 35.
Panizza Angelo 🖃, via Botero 18.
PARAVIA G. B., v. Arsenale 29.
Paris G. B., c. Vitt. Em. II, 29.
Pozzo frat., via Nizza 12.
Robiola Giac. (Ditta), v. Carlo Alberto 22.
Roux, Frassati e C., v. Davide Bertolotti 1.

Salesiana, via Cottolengo 32.
Sartoris Domen., v. S. Teresa 12.
Simondetti Carlo e figlio, via Zecca 15.
Spandre e Lazzari, v. Mazzini 40.
Speirani Enrico e C., via Bertola 54.
STAMPERIA REALE, Ditta G. B. Paravia e Comp. (figli di I. Vigliardi-Paravia), via Arsenale 29.
Subalpina, Marino (eredi), v. S. Dalmazzo 20.
Tipografia S. Carlo, Groppi Luigi, via dei Fiori 5.
Unione Tip.-Ed. Torin., *Direttore:* Boiero Paolo, v. Carlo Alberto 33.
Vinciguerra A. e figli, v. Bellezia 12.
Vaccarino G., ang. v. Accademia Albertina e Des Ambrois.
Vogliotti F., v. Urbano Rattazzi 3.
Wolf e Donadio, p. Castello 25.
Zola Carlo, c. Re Umberto 2.

Stereotipie.

Gino Franc. e C., v. Galliari 10 *bis*.
NEBIOLO e COMP. (*Ditta*), strada del R. Parco 3.
PARAVIA G. B. e C., v. Arsenale 29.
Pozzo fratelli, via Nizza 12.
Salesiana, v. Cottolengo 32.

Litografie.

Artigianelli (*Coll. degli*), c. Palestro 14.
Bertero fratelli, v. Plana 8.
Bertone E. Carlo, via dell'Ospedale 10.
Boero G., v. S. Teresa 11.
Camilla e Bertolero 🖃, via Ospedale 18.
Cassina Pietro, v. Roma 23.
Castelli G., v. S. Domenico 30.
Destefano F., v. Arcivescovado 5.
DOYEN, di SIMONDETTI LUIGI, via Carlo Alberto 38.
Foa S. e C., v. Finanze 13.

TIPO-LITOGRAFIA
con grande assortimento di
ETICHETTE
per farmacisti, liquoristi e albergatori
pronte a richiesta
LAVORI COMMERCIALI
GALLEANI GIOVANNI
Via Berthollet n. 1, angolo via Nizza

GIANI Cav. LUIGI & FIGLIO
Via Principe Amedeo 28

Giani Pietro, v. Rossini 15.
Giorgis C., v. Campana 4.
Gnocchi P., vie Ponte Mosca 8 e Fucina 7.

Grand-Didier e Bruno
Via Po, 27, angolo via Rossini.

Litografia del Patronato, Direttore Gius. Bocca, v. Arcivescovado 3.
MARCHISIO B. e FIGLI, via Maria Vittoria 6. V. *Annunzi speciali*.
Massaro M., galleria Umberto I.
Maurer Cristiano, v. Pietro Santarosa 1.
Paris G. B., c. Vittorio Eman. II, 29.
Perrin C., v. Vasco 2.
Piana Gaudenzio, v. Bellezia 7.
Pozzo frat., via Nizza 12.
Salussolia, di Carpignano e Comp. successori, v. Maria Vittoria 28, p. 1.
Tasca Filippo, v. Mazzini 44.
Toffaloni Eugenio, v. S. Secondo 29.
Tonelli F. e figlio A., v. Perrone 6.
Torelli G., v. delle Scuole 8.
Torrione Benedetto, v. Giulio 20.
Verdoni Carlo, v. Cavour 5, p. 1.
Wolf e Donadio, p. Castello 25.

Calcografia.

Amprimo fratelli e Gagliardone Roberto, *Musicale*, v. Barolo 29.
Gastaldi Giacomo, succ. Lovera Giovanni, v. Vanchiglia 20.
Salesiana, v. Cottolengo 32.

Zincotipia, Fototipia e Fotoincisione.

Doyen, di Simondetti Luigi, via Carlo Alberto 38.
Gianinazzi e Viscardi, v. S. Anselmo 24.

Oleografie, Litografie, Immagini, Stampe (*Negozianti in*) ecc.

Bacciarini Franc., Eredi, v. Po 55.
Barbero G. C., v. Lagrange 29.
Barelli Fed., v. Roma 11.
BOERO G., *fac-simili, acquarelli, studi, auguri, calendari*, ecc., v. S. Teresa 11.
BÜHRER Fratelli, v. Carlo Alberto 34.
Cravanzola C., p. Consolata 5.
Fenoglio Felicita, v. delle Orfane 26.
Frojo Ant., succ. Leonardi Ang., v. Po 47.
Reycend A. Modesto, p. della Consolata 2.
Salesiana, v. Cottolengo 32 e Madama Cristina 1.
Tavasy E., v. Mazzini 4.
Torrione Bened., v. Giulio 20.
Tribaudino C., piazzetta Consolata 3.

Fotografie.

Allais S., via Accademia Albertina 35.
Ambrosetti Gius., ang. c. Siccardi e via Assietta.
Bargis G., v. Ponte Mosca 14.
Berra G. Batt., *Subalpina*, v. Cernaia 18 e c. Siccardi 6.
Bertieri cav. Pietro, v. Po 25.
Bonino V., p. Castello 26.
Bosco e Bricca, v. Garibaldi 26.
Bricca, via Basilica 4.
Carassale Giulio, v. S. Massimo 8.
Carturan Gio., p. Em. Filiberto 13, p. 1.
Charvet-Grassi A., v. Princ. Tommaso 35.
Chavanel e Reyneri, *Militare*, via Corte d'Appello 11.
Costi Luigi, *Montebello*, v. Po 39.
Deasti C., v. Garibaldi 35.
Di Monale C. Pio, v. Gioberti 34.
Gallo, v. S. Tommaso 19.
Gianotto e Filippi, v. Baretti 18.
Leonardi cav. I. vie Roma 41 *bis* e Lagrange 15.
Lovazzano frat., v. Roma 18, gall. Geisser 1
Manfredi A. e C, p. S. Carlo 4.
Montabone, di A. Majoni, p. Castello 25.
Mosso Gius., v. Nizza 13 e c. Valentino 2.
NAVARINI GIUSEPPE, vie Carlo Alberto 44 e Urbano Rattazzi 9.
PASTA ALESSANDRO, via Carlo Alberto 23.
Paretti Franc., p. Carlo Felice 9.
Pogolotti A, *spec. fotografie religiose*, corso Re Umberto 42.
Rocca A., via Roma 34.
Sartori G., c. Reg. Margherita 3.
Scarbi G., v. Princ. Amedeo 16.
Schemboche, p. Castello 23.
Vanetti G., p. Vitt. Em. I, 7.
Winter Emilia, *Pompei*, p. Castello 22.

Negozianti di Musica

Blanchi Francesco, v. Po 3.
Bodro, p. Castello 14.
BORRIERO e BOSIO, via Po 2.
Buffa Achille, p. Castello rimp. al 26.
Giudici ⊟ e Strada ⊟, piazza Castello, gall. dell'Indust. Subalpina.
Libreria Salesiana, v. Cottolengo 32 e Madama Cristina 1.
Perosino Luigi, v. Garibaldi 6.

Carte geografiche.

Crespi Carlo, v. Lagrange 2.
G. B. PARAVIA e C., *Specialità carte geografiche murali ed in rilievo.* Vie Garibaldi 23 e dell'Arsenale 29.

Cartellini-indirizzi e Biglietti Ferroviari.

Pozzo fratelli, v. Nizza 12.
Vezzosi Massim., uffiz. ✱, comm. ⊟, e cav. dell'Ord. d'Isabella la Cattolica, v. Carlo Alberto 21.

Passe-partout per Fotografie.

Crespi Carlo, via Lagrange 2.
Grosso Carolina, ved., v. Des Ambrois 12.

Sistema Schedale *Altemps* privilegiato.

Altemps conte Alberto, v. Passalacqua 4.

Buste d'ogni genere.

Cartiera Italiana di Serravalle-Sesia, *Deposito*, ang. v. S. Secondo e Valeggio 5.
Mattei Camillo, v. Barbaroux 10, p. 1.
Sezzano cugini, v. Alfieri 9.
Toja Gius., c. Princ. Oddone 47.

Carte e Tarocchi.

Cartiera Italiana di Serravalle-Sesia, *Deposito* ang. v. S. Secondo e Valeggio 5.
Gardino Gio., v. Bertola 9, p. 2.
Montaudo Gio., v. Barbaroux 7, p. 2.
Monticone Cesare, succ. Beltramo, via Torquato Tasso 1.
Paris G. B., c. Vitt. Em. II, 29.
Pozzi Emilio, v. Princ. Amedeo 16.
Viassone Aless., v. Arsenale 4, Nizza 104.

Carta e tela vetrata e smerigliata.

BENDER e MARTINY, v. Maria Vitt. 6. *Importazione delle vere marche inglesi e tedesche.*
Novara Carlo, v. Orfane 25.
Pozzi e Varese, c. Vinzaglio 17.
SCAGLIONE G. L., v. Roma 23 rimp. alla Galleria Geisser.
Vittone Andrea di Gio., angolo vie Tarino e Artisti e c. S. Maurizio 43.

Sacchetti in carta (*Fabbricanti*).

Eccher Ettore, v. S. Anselmo 48.
Rossi e Camoletto, v. S. Quintino 23

Cartonaggi, Scatole, ecc.

Appendino Dom., v. S. Teresa 12, p. 2.
Beltrutti Luigi, c. Vitt. Em. II, 68.
Candelo Batt., v. Porta Palatina 9, p. 4.
Cane Franc. e C., v. Saluzzo 43.
Casaleggio Celest., v. S. Domenico 10.
Chapusot Leone, v. Bogino 23, p. 2.
Demaria M., v. S. Donato 2 e c. Principe Oddone 67.
Eccher Ettore, v. S. Anselmo 48.
Fasoglio Luigi, v. San Massimo 14.
Gastaldini Stef., v. Cernaia 36.
Gonella Alessandro, p. Statuto 16.
Gorresio G. B., v. S. Domenico 10.
Grognardo E., v. Venti Settembre 40, p. 1.
Grosso Carolina, ved., v. Des Ambrois 12.
Grotto Giulio, via Roma 37.
Gualdoni G. B., v. Mercanti 7.
Gusmano Gio., v. Bertola 17, p. 1.
Martini Dom., vie Monte di Pietà 18, e S. Tommaso 12.
Musante, v. S. Tommaso 5.
Perassi A., v. Barbaroux 14.
Piana Gio., v. S. Donato 60.
Re Carolina, via del Monte di Pietà 21.
Rosina Luigi, stradale di Lanzo 7.
Saroglia Enrico, v. Stampatori 16.
Saviozzi Ferdinando, v. S. Franc. da Paola 8 e v. Principe Amedeo 20 *bis*.

Cartonaggi - Scatole cartone d'ogni genere
Litografia propria
F. TONELLI e figlio AGOSTINO
Via Perrone, 6
Parigi, Genova, Besançon Medaglia d'oro

Tonelli L., v. Roma 11, p. 2.
Travostino Enrico, v. Garibaldi 26.
Valenzano G. e Bevione G., *spec. scatole per uffici*, v. Scuole 8 e S. Domenico 17.
Zuccoli Carlo, v. Arcivescovado 4.

Carta e Cartoni (*Fabbricanti*).

Bernard G., v. Roma 22.
Cartiera Italiana di Serravalle Sesia, ang. v. Valeggio 5 e S. Secondo.
Cartiere Meridionali (Società delle), via dei Mille 4.
Cartiera S. Francesco (Mathi). Direzione, via Cottolengo 32.
Cena ing. Ferdinando, *Rappr. Cartiera* Francesco Rossi, *Schio*, v. Saluzzo 9.
Dellavalle Candido ⊟, v. dei Quartieri 2.

P. A. De-Magistri Via Genova n. 12
Premiata fabbrica di Carta-tela Cerata e Carta impermeabile per imballaggio.

De Medici L. e Comp., v. S. Massimo 31.
Frizzi Gino, Rappr., galleria Umberto I.
Ossola Gius, ang. v. Genova e S. Teresa.
Pelissero Gio., via S. Quintino 24.
Pozzi Eugenio, *Rapp. Cartiera Salesiana di Mathi*, v. Princ. Amedeo 16.
Rovey Giacomo, *Rappr. Cartiera* G. Grugnola, v. Cavour 7 *bis*.
Sezzano cugini, *Cartiera* in Borgosesia, *Deposito*, via Alfieri 9.
Slatri Carlo, *Rappr. Cartiera Rosso e Vigo, Ivrea*, v. Venti Settembre 67.
Tarizzo G. e figlio, *Deposito Cartiera* di Giaveno, ang. v. Pastrengo e Massena.
Trinchieri Ottavio, *Rappresent. Cartiera Vonwiller e C.*, v. Assarotti 4.
Ugone Francesco, *Rapp. Cartiera Fumelli e Mattea*, via Volta 3.
VALVASSORI FRANCO V., *Cartiera in Germagnano*, v. Cavour 15.

Carta (*Negozianti*).

Audisio Giacomo, v. S. Massimo 36.
Bausola Gio., p. della Consolata 5.
Bernard G., v. Roma 22.
Bogliaccino-Vairolati, p. S. Giovanni 8.
Calosso Serafino, *carta per fiori*, v. Venti Settembre 73 ang. v. Garibaldi.
Carignano Gius., v. Porta Palatina 12.
Chiavazza coniugi, v. Giulio 16 e stradale di Lanzo 72.
DE MAGISTRI P. A., v. Genova 12.
Falco Edoardo, angolo vie Barbaroux e S. Tommaso 6.
Frizzi Gino, galleria Umberto I.
Grande Pietro, c. Reg. Margherita 121.
Gratarola fratelli, v. Milano 3.
Gratarola Luigi di Dom., ang. v. Borgo Dora e del Fiando.
Obert Pietro e Cesare, v. Venti Sett 37.
Pacot Antonio, via Botero 17.
Pansa Gio. e Comp., v. Cernaia 25.
Passigli Gustavo, v. Po 43.
Peruzzi coniugi, v. S. Donato 50.
Peyrani Franc., p. Em. Filiberto, rimp. 7.
Ponzio A., v. Arcivescovado 2.
Quartara Gius., v. del Bastion Verde 1.
Rusca e Merlo, p. Eman. Filiberto 4.
Salomone Franc. v. Venti Settembre 17.
Vanzati Luigi, c. Raffaello 7.
Zucco Rosa e C., p. Em. Filiberto 13.

Cartoni, cuoio e bitumati per tettoie.

Olivetti e Becchis, v. Baretti 18.

Tappezzerie in carta.

BARONE AMBROGIO e FIGLIO, *Fabbrica*, vie Alfieri 3 e Vico. Vedi *Annunzi speciali.*
Belletti Agostino, v. Garibaldi 39.
BISSATTINI VITTORE, *Stabilimenti del Fibreno*, v. Garibaldi 4.
Bozzalla frat., v. S. Tommaso 23.
Chareyre Gio., *Fabbrica*, v. Bonzanico 5.
Comelli Siro, v. Carlo Alberto 35.
Decaroli Gio. Batt., v. Accad. Albertina 12.
Farinelli Achille, *Fabbrica*, via Nizza 95 e p. Carlo Felice 7.
Giordana Giacomo e C., v. Nizza 113.
Mazza e Bianco, angolo vie santa Teresa e Venti Settembre.
Regli Cesare, via Lagrange 1.
Vigna D. succ. Pozzo G., via Garibaldi 13.
Zacchè fratelli, via dei Fiori 30.

Legatori di libri e Fabbricanti di registri.

Alessandri Maur., c. Vinzaglio 5-5 *bis.*
Altina V., v. Venti Settembre 69.
Amprimo fratelli e Gagliardone Roberto, v. Barolo 29.
Antoniotti fratelli, v. Arcivescovado 3 nel locale del R. Patronato.
Artigianelli (*Collegio degli*), c. Palestro 14.
Baili Carlo, via Barbaroux 13.
Beltrutti Luigi, c. Vitt. Em. II, 68.
Bernard G., v. Roma 22.
Bisotto Vincenzo, v. Arcivescovado 3.
Bordone Carlo, v. delle Orfane 2.
Botta eredi, v. Orfane 7 e p. Savoia 6.
Cambiano Ant., v. Princ. Tommaso 14.
Camusso Celestino, v. Massena 30.
Camusso G., v. Finanze 9.
Canta Pasquale, via Po 10, p. 1.
Carbone E., v. Barolo 12 e v. Buniva 16.
Carbonero e Paganone, v. Ospedale 3.
Cattaneo Franc., v. Venti Settembre 43.
Cavalleri Ernesto, v. dei Mille 24.
Cavallero Angelo, v. Maria Vittoria 40
Clerici e Moreno, v. Bertola 40.
Cora frat., v. S. Massimo 28.
Crespi Carlo, v. Lagrange 2.
Davicini Giac., v. Mercanti 15.
Demichelis Luigi, v. Finanze 15.
Fasoglio Luigi, v. S. Massimo 14.
Ferrero Carlo, v. S. Tommaso 10, p. 1.
Ferrero Enrico, v. S. Dalmazzo 16.
Fornara frat. e Vigliani, v. Juvara 21 *bis.*
Forzani Ant. e C., v. Garibaldi 46 e 53.
Franchi Eligio, v. Melchior Gioia 4.
Gaggino Gio., v. Santa Maria 11.
Ghio Franc., c. Vitt. Em. II, 86.
Gonella Alessandro, p. Statuto 16.
Gorresio G. B., v. S. Domenico 10.
Grasso Gabriele, v. S. Dalmazzo 20.
Grosso Carolina, ved., v. Des Ambrois 12.
Lodola Aless., v. Princ. Amedeo 19.
Maggi Gius, c. Vitt. Em II, 28.
Martini Dom., v. Monte Pietà 18.
Moine L., v. Urbano Rattazzi 2.
Occhetti e Ricca, v. Principe Amedeo 26.
Pacchiotti Gio. succ. Tarditi, v. Zecca 15.

PATARCHI Filippo *Corso Valdocco 1 e Via Garibaldi 44*
Pelli in rilievo e dorate per mobili
Cartelli per réclame commerciale

Pellino Gius., v. Bellezia 4.
Perrone Gius., v. della Zecca 10.
Pianca Gius., v. Urbano Rattazzi 2.
Poero Lorenzo., v. della Rocca 11.
Ponzio A., v. Arcivescovado 2.
Rebuffo Gio., v. Gerdil 5, p. 3.
Salesiana, v. Cottolengo 32.
Sartoris Domenico, via S. Teresa 12.
Savio Ang., F., v. S. Quintino rimp. al 7.
Savio M., v. Cernaia 28.
Saviozzi Ferdin., v. Princ. Amedeo 20 *bis.*
Seglie Carlo, v. dell'Arcivescovado 6.
Simondetti C. e figlio, v. Po 11.
Triverio Gius., v. Garibaldi 9.
Triverio Nicola, v. Porta Palatina 17.
Ussello Pietro, v. Mazzini 34, 1° cortile.
Valenzano G. e Bevione G., *Legature in genere di lusso e brochure*, v. Scuole 8 e San Domenico 17.
Vezzosi Mass., comm. 🖃, v. Carlo Alb. 21.
Virano Tomm., v. dei Mercanti 9.
Woigt Gio., v. Princ. Tommaso 13.
Wolf e Donadio, p. Castello 25.

Lineatori di carta.

Alessandri Maurizio, c. Vinzaglio 5-5 *bis.*
Bernard G., via Roma 22.
Capello P., v. Barbaroux 25.
Carbonero e Paganone, v. Ospedale 3.
Ferrero Giacomo, v. S. Franc. da Paola 41.
Gaggino Gio., v. S. Maria 11.
Lazzara Franc., v. Torquato Tasso 11.
Mezzano vedova, v. Po 25, 2ª corte.
Seglie Carlo, v. dell'Arcivescovado 6.
Sezzano cugini, v. Alfieri 9.
Wolf e Donadio, p. Castello 25.

Cartolai e Negoz. in oggetti di cancelleria.

Alloatti e Patrizio, v. Carlo Alberto 33.
Alman Felice, v. Accademia Albertina 5.
Amprimo fratelli e Gagliardone Roberto, v. Barolo 29.

Antonietti Nicolao, v. Mazzini 30-32.
Arneudo Giacomo, v. Torquato Tasso 5.
Badalla Carlo, v. Mazzini 17.
Baili Carlo, v. Barbaroux 13.
Barberis Teod. ved. Gilardi, corso Regina Margherita 124.
Basano Carlo, v. Gioberti 37.
Beltrutti Luigi, c. Vitt. Em. II, 68.
Bernard Giuseppe, via Roma 22.
Berutti Gio. Batt., v. Garibaldi 18.
Bocca Gio., v. del Carmine 2.
Boero G., v. S. Teresa 11.
Boffi Uberto, c. Vitt. Em. II, 70.
Bogliaccino-Vairolati, p. S. Giovanni 8.
Bosio Serafino, v. S. Croce 1.
Calligaris Dom., v. Garibaldi 34.
Cambiano Ant, v. Princ. Tommaso 14.
Camusso C., v. Massena 30.
Capella G. B., v. al Ponte Mosca 29.
Capello P., v. Barbaroux 25.
Carbone Enrico, v. Barolo 12 e Buniva 16.
Carbonero e Paganone, v. Ospedale 3.
Carignano Gius., v. Porta Palatina 12.
Carrara coniugi, v. S. Secondo 24.
Casasopra-Grigioni E., v. Nizza 119.
Cavalieri Alfonso, v. Mazzini 29.
Celanza Pietro e C., v. Garibaldi 33.
Cena Teresa, c. Dante 4.
Cora frat., via san Massimo 28.
Crevola Gio. Batt., via san Donato 9.
Crevola Pietro, v. Galvani 1.
Cuneo Ang., v. Po 57.
Cyvot Filib., v. Andrea Doria 2.
Delgrosso Luigi, v. Roma 30.

P. A. DE-MAGISTRI
Completo assort. di Registri, Carta, Cancelleria e Cordami. Specialità carta e quaderni da scuola.
12 — *Via Genova* — **12**

Eandi, p. Castello 26.
Fenoglio Felicita, v. Orfane 26.
Ferrero Adelaide, c. Princ. Oddone 61.
Ferrero Carlo, via S. Tommaso 10, p. 1.
Ferrero G. e C., v. Lagrange 26.
Ferrero Seraf. e Comp., v. Roma 15.
Ferri vedova, v. dei Fiori 17.
Finelli Vitt., c. Valentino 29.
Forzani Ant. e C., v. Garibaldi 46 e 53.
Franciois Giorgio, v. della Zecca 23.
Galleani Gio., v. Berthollet 1.
Gallina Gio., v. san Secondo 13.
Gastaldi Anna, ved., v. Berthollet 9 e c. del Valentino 10.
Genina Orsola, via Basilica 2.
Gerlero Agostino, via S. Massimo 8.
Ghio Franc., c. Vitt. Eman. II, 86.
Giacobi, v. Saluzzo 25.
GRAND DIDIER 🖃 e BRUNO, v. Po 27.
Levi-Sacerdote Vittorina, c. Palestro 2.
Lupotto Evangelina, v. Palazzo di Città 12.
Macchia P. M., v. Carlo Alberto 7.
Magliano Tommaso, p. Carlo Felice 7.
Manfredi Carlo, v. Finanze 3 e 5.
Manuel Natalina, v. Nizza 11.
Marchese Achille, v. della Rocca 37.
Mattei Camillo, v. Barbaroux 10, p. 1.
Mezzano vedova, v. Po 25, 2ª corte.
Monetti (ved. e figli), p. Carlo Felice 10.
Monetti R., v. S. Tommaso 19.
Nota Gius., v. S. Quintino 3.
Occoferri Giuseppina, angolo v. Madama Cristina e c. del Valentino 25.
Oggenda Gio., v. del Carmine 24.
Oneglia-Voglino Angela, p Vitt. Em. I, 16.
ORIGLIA CARLO, v. Garibaldi 18 e 20.
Ovazza T., via Po 32.
PARAVIA G. B. e COMP. (figli di I. Vigliardi-Paravia), vie Garibaldi 23 e dell'Arsenale 29.
Patrucco L. e C. v. Melchior Gioia 3.
Pellino Giuseppe, v. Bellezia 4.
Peronetti Gius., v. Porta Palatina 23.
Perosino G., v. Po 4.
Petrini G. B., v. Garibaldi 15 e Mercanti 2.
Piana Gio., v. S. Donato 60.
Poero Lorenzo, v. Rocca 11.
Ponzio A., v. Arcivescovado 2.
Rapetti-Bottini M., v. Venti Settembre 14.
Ratti Filippo, v. Ponte Mosca 27.
Reviglio Eugenio, v. Garibaldi 6.
Roggero Gius., v. santa Teresa 1.
Rusca e Merlo, p. Eman. Filiberto 4.
Savio Angelo, F. v. S. Quintino rimp. al 7.
Savio G. (vedova), v. delle Rosine 10.
Savio M., v. Cernaia 28.
Schiunnache M., v. Po 18.
Simondetti Carlo 🖃 e figlio, via Po 11.
Staccione coniugi, p. Vitt. Em. I, 9.
Subrile Teresa, v. della Cittadella 6.
Vinciguerra A. e figli, v. Bellezia 12.
Virano Tommaso, v. dei Mercanti 9.
Wolf e Donadio, piazza Castello 25.
Zorgnotti Amalia, v. Mad. Cristina 123.

Astucciari.

Albicocco Pietro, v. Po 1.
FARAUT L. e COMP., v. S. Teresa 4, gall. Geisser già Natta.
Fontana Gius., v. Maria Vittoria 1.
GHIGNONE DOMENICO, via Venti Settembre 67.
Ghignone frat., v. Roma 9, p. 1.
Martini Domen., v. Monte di Pietà 18.
Oldrino G., p. Castello 26.
Raineri Giulio, v. Garibaldi 3, p. 3.
Serena Luigi, succ., v. Roma 15, p. 1.
Tonelli Felicita e figlio Agostino, via Perrone 6.
Torri G., v. Vanchiglia 37.

Forniture per Astucciari, Legatori di libri e Calzolai.

Abrate Giuseppe, v. al Ponte Mosca 17.
Bauchiero Fortunato, *elastici e tessuti*, via Cavour 12.
Borelli e Schenone, v. Berthollet 8.
Cargnino Maurizio, v. Pietro Micca 20.
Cornaglia G. e M., v. Corte d'Appello 11.
Curtino Carlo, v. S. Massimo 32.
Destefanis Franc, p. Emanuele, Filiberto portici della *Rosa Bianca*.
FARAUT L. e COMP., *assicelle*, v. santa Teresa 4, gall. Geisser già Natta.
Ferro Franc., v. Bertola 11.
Fraviga e Pellerino, v. Mercanti 7.
Gamba Michele, v. Mercanti 5.
Gianaria E. e C., v. Arcivescovado 6.
Peccolo, vedova, v. Monte di Pietà 10.
Pentenero Gio., v. Torquato Tasso 9.
Peraglie D., v. S. Agostino 8.
Pogliarino C., v. Princ. Amedeo 20.
Rissone Gius, v. Botero 1.
Rosina Michele, v. Principe Tommaso 2.

Francobolli per collezioni

Oneglia Erasmo, p. Vitt. Em. I, 14.

Forniture per Tipografie e Litografie.

Alman Felice, ang. vie Princ. Amedeo e Accad. Albertina 5.V. *Annunzi speciali*.
FARAUT L. e COMP., via S. Teresa 4, galleria Geisser, già Natta.
GUGLIELMO ALESSANDRO, succ. di Bajetto Giacomo, v. Lagrange 38. Vedi *Annunzi speciali*.
Lattuada V., *pietre litograf.*, v. Saluzzo 41.
NEBIOLO e COMP. (*Ditta*), Strada del R. Parco 3.
Ratti e Paramatti, v. Genova 15 con *fabbrica* Barr. Martinetto.
Toja Giuseppe, c. Principe Oddone 47.

Fonderie di Caratteri da stampa.

Artigianelli (*Collegio degli*), c. Palestro 14.
Gino Franc. e C., v. Galliari 10 *bis*.

NEBIOLO e Comp. (Ditta)
Strada R. Parco 3

Salesiana, v. Cottolengo 32.
Savojni Giacomo, c. S. Maurizio 71.

Stemmi gentilizi.

Possetti Gio., v. Po 31.
Riaudi Carlo, p. Castello 14.
Rosso Adriano, v. Cavour 17.

Incisori in metalli.

Astuti G. B., p. Castello rimpetto al 22.
Bernasconi Enrico, *Cesell.*, v. Bertola 3.
Bogetti Lorenzo, p. Castello 25.
Bonino Gius., via Po 20.
Brisighelli Gius., *cesellatore*, via Carlo Alberto 7.
Chiola G., v. S. Tommaso 14.
Dupont G., v. Roma 10, p. 3.
Fina G. B., via Garibaldi 29.
Fumero Gio., via Monte di Pietà 11.
Giani Gius, vie Roma 22 e dei Fiori 27.
Granero G., v. Accad. Albertina 27.
Liebermann D., *Incisione ad elettricità*, via Garibaldi 13.
MANTAUT ALFREDO, p. Castello, 23.
Mantaut Martino, p. Castello 19.
Marcengo C., via Venti Settembre 48.
Mare e Bussolino, v. Maria Vittoria 6.
Mautino P., v. del Monte di Pietà 18, p. 2.
Piccarolo Gaetano, v. Venti Settemb. 22.
Piccarolo Giuseppe, p. Carlo Felice 16.
Rastelli Francesco, galleria Geisser 2.
Ronchetti G., *timbri in gomma*, v. Po 25.
Serniotti Luigi (*musica*), v. Artisti 1 p. 3°.
Tabasso Carlo, c. Valentino 34.
Tacconet Albino, via Garibaldi 11 *bis*.
Thermignon Pietro ✻, v. S. Chiara 8, p. 3.

TUA GIUSEPPE
INCISIONE
in Medaglie e Sigilli araldici
Stampe ecc.
FABBRICA DI MEDAGLIE
Religiose e Commemorative
Via Barbaroux 2

P. VIGLIANI *Via Lagrange, 25*
Laboratorio d'incisioni
e Fabbrica di Timbri in gomma.

Villarboito Federico, p. Castello rimp. 16.

A. ZAPPATA
Incisore in metalli
Specialità in timbri gomma Via Roma 6.

Incisori e disegnatori litografi.

Baronetto N., v. Lagrange 17.
Franchino prof. Alfonso, v. Magenta 52.
Kirchmayr G., v. Gaudenzio Ferrari 7, p. 3.
Marengo Agostino, v. Bertola 40.
Millère Gio., via Lagrange 32, p. 3.
Ochsner Roberto, via Mazzini 3.
Viscardi Ernesto, v. Garibaldi 26.

Incisori in legno e specialità *cliché* per industriali.

Battaglia Gio., c. S. Maurizio 29.
Carena Carlo, nel Castello del Valentino.
Fortina Eug., v. Saluzzo 59.
Franchino prof. Alfonso, v. Magenta 52.
Gianinazzi e Viscardi, v. S. Anselmo 24.
Gianotti Carlo, v. Milano 20, p. 2.
Matti Attilio, v. Princ. Tommaso 3.
Monticone Gio., v. S. Tommaso 5, p. 3.

Trafori artistici.

Amati Carlo, via Garibaldi 9.
Demaria Franc., via Buniva 24.
Sibon G. I., v. Nizza 133.

Intagliatori e Scultori in legno.

Anguissola Gius., v. Maria Vittoria rimpetto al 26.
Artigianelli (*Collegio degli*), c. Palestro 14.
Borgogno frat, via Bertola 42.
Buffa Franc., via Mazzini 27.
CAIMOTTI GIO., v. Maria Vittoria 42.
Castagna Perfetto, via Tarino 4 *bis*.
De Amicis Enrico, c. Cairoli 24.
Dellera Michele, v. Bogino 33.
Ferraris Augusto, c. Valentino 3.
Focà prof. Rocco, via Magenta 5.
Gasperini Luigi, via Maria Vittoria 28.
Giacomone e Collo, ang. corsi Re Umberto e Oporto 15.
Giordano V., v. Princ. Tommaso 29.
Grosso Gio., v. Ospedale 40.
Manassero Enrico, via delle Scuole 14.
Marinari profess. Garibaldo, via Principe Tommaso 35.
Minoia Gio., v. Mercanti, 19.
Minotti L., ang. c. Duca di Genova e via Gazometro.
Parello Agostino e Godio, v. Ospedale 45.
Quartara Giuseppe, v. Saluzzo 23.
Rey Pietro, v. Basilica 4.
Sandrone fratelli, v. S. Dalmazzo 24, *laboratorio*, v. Giulio 24.
Sommaschini Gius., v. Cavallerizza 2.

Tornitori in legno e metalli.

Amor Giacomo, *legno*, v. Cittadella 2.
Ansaldi Mich., *metalli*, v. Venti Sett. 10.
Aprile Pietro, *legno*, v. Pio Quinto 20.
Artigianelli (*Collegio degli*), c. Palestro 14.
Berardi, *legno*, via Juvara 20.
Bertinetti Carlo, *metalli*, v. Monte Pietà 15.
Bongioanni Giovanni, *metalli*, v. Principe Amedeo 25.
Borgarello Felice, v. Chiara 17.
Brambilla G., *metalli*, v. Garibaldi 57.
Bruno Pietro, *legno e avorio*, via Venti Settembre 17.
Bruno Stef. e figlio, *legno e avorio*, p. Castello 18 e rimpetto al 21.
Burzio Marco, *metalli*, v. Consolata 8, p. 1.
Canale Gio., *legno*, via Misericordia 3.
Canale Paolo, *legno*, v. S. Dalmazzo 7.
Carello fratelli, *metalli e lastra*, vie San Massimo 31 e Ospedale 40.
Cerutti Gio., *legno e avorio*, v. S. Francesco da Paola 38.
Darbesio Gius., *legno*, via Zecca 28.
Ferrero Gio., *legno*, c. S. Martino 1.
Ferrero Romualdo, v. Montevecchio 18.
Francone ved., via S. Dalmazzo 16.
Gagliardi Gius., *legno*, via Lanino 10.
Giachero e Delponte, *metalli*, v. Arcivescovado 3.
Giletta, *metalli*, via S. Giobbe 3, p. 1.
Gramaglia Giacinto, c. Vitt. Em. II, 28.
Guglielminetti fratelli, *legno e metalli*, al Martinetto.
Iulini Emiliano, *legno*, v. dei Mercanti 5.
Iulini Franc. (ved. e figli di), *legno*, via della Misericordia 1.
Lusso Enr., *metalli*, v. Lanino, casa Decker.
Marchesa G. e figlio, *legno, avorio e metalli*, piazza Castello 25, p. 1.
Mascherini Carlo, *metalli*, v. Bonafous 4.
Miglio Gius., *metalli*, v. Balbis 4 *bis*.
Milone G. B., v. Pescatori 5.
Motta Luigi, *legno*, v. Belvedere 26.
Negro Gius., *legno*, v. Saluzzo 3.
Paneaglio Luigi, c. Casale 52, nel cort.
Perro Enrico, *legno*, v. del Carmine 3.
Prato Vitt., *avorio*, p. Castello rimp. 18.
Sanglerat Angelo, *legno*, v. Ormea 14.
Sarda Gio., *legno*, c. Vitt. Eman. II, 19.
Tabarini Gaspare, *metalli*, v. Pio Quinto 28.
Tarella Pietro, *legno*, via Genova 12.
Terrani Enrico, *metalli*, v. Bertola 33.
Testori Giuseppe e figli, *metalli*, v. Lagrange 22.
Vaira Pietro, *legno*, via Mazzini 45.
Vercelli Pio, *legno*, ang. v. S. Secondo e Governolo.

Tornitori in lastra e fabb. di Fanali da Carrozze.

Burzio Marco, v. Consolata 8.
Carello fratelli, v. Ospedale 40.
Garnero Ernesto, v. S. Quintino 8-10.
Garnero Isidoro, c. S Maurizio 39.
Giletta, v. S. Giobbe 3, p. 1.

Utensili di geometria in legno e Modellatori.

Allemano G., Galleria Subalpina. *Stabilimento* v. S. Secondo 29.
Borelli fratelli, via dei Fiori 4.
Borgarello Felice, v. S. Chiara 17.
Carrera Giuliano, v. Cavour 20.
Castiglione frat., v. Bava 10, nel cortile.
Cordero Firmino, v. Pio Quinto 7.
Faccenda Ant., v. S. Giulia 31.
Garbarino M., via Galliari 26.
Marengo Eusebio, c. Valentino 37.
Merlo e Girelli, v. Monte di Pietà 15.
Negrato Gius., via Berthollet 6.
Picco Giovanni, v. Berthollet 6.
Pozzi frat., v. S. Giulia 55.
Zotto Carlo, via Madama Cristina 18.

Mobili in legno (*Fabbricanti*).

Agostoni R., v. Maria Vittoria 45.
Alberganti frat., v. Cavour 26.
Alberto M°, p. Statuto 3.

ALLOGGI E.
Unico deposito in Piemonte
MOBILI LEGNO CURVATO
THONET di Vienna
Via Maria Vittoria, 16 (nel cortile)

Anguissola Gius., *mobili d'arte*, v. Maria Vittoria rimp. al 26.
Anselmo F., c. S. Martino 5.
Artigianelli (Collegio degli), c. Palestro 14.
BACHI e TREVES, v. Carlo Alberto 14. V. *Annunzi speciali*.
Banchi Gioach., *Deposito*, v. dei Quartieri 5.
Bellino Franc., v. Michelangelo 1.
Bianco e Sibillia, *mobili in bambou*, angolo v. Maria Vitt. e S. Franc. Paola.
Bertello Batt., v. Cernaia 30.
Bocca Franc., via Giulio 19-21.
Borgna Edoardo, via Garibaldi 26.
Buffa fratelli, via S. Massimo 46.
CAIMOTTI GIOVANNI, via Maria Vittoria 42.
Callamaro G., via Montebello 24.
Canale Giacinto, via della Zecca 12.
Caneparo Gio., v. Carlo Vidua 7.
Capello Lodovico, v. dei Fiori 20.
Capisano Gio. 🚌, v. Montebello 25.
Cazzaniga Agostino, v. Mazzini 10.

FERRI PIETRO
Angolo via dei Mille ed Accademia Albertina
FABBRICANTE E NEGOZIANTE da Mobili
STILE E FANTASIA
TAPPEZZERIE IN STOFFE

Fontana Luigi, v. Andrea Provana 3.
Gamba Carlo e figli, via Mazzini 44.
Giacomone e Collo, c. Re Umberto 9.
Giacri Ermenegildo, vicolo del Teatro Carignano.
Gilli Franc., v. Volta 3.
Granero Gius., v. Mad. Cristina 21.
Guala fratelli v. S. Maria 8.
Maggiorotti Michele, v. Plana 5.
Manassero Bartol., *riparatore di mobili Viennesi*, v. Nizza 17.
Marchiandi G. B., c. S. Maurizio 71.
Marinari prof. Garibaldo, *mobili in stile*, v. Princ. Tommaso 35.
Marsano Gius., str. di Francia 15.
Martinotti Federico e C., v. Barbaroux 9.
Massimino B., v. Cavour 17.
Milanaccio Franc., v. sant'Anselmo 28.
Minotti L., ang. c. Duca Genova e via Gazometro.
Moscone Biagio, v. Genova 15.
Negri G. (Ditta), diretta dal cav. Pasquale Negri, v. dei Fiori e Mad Cristina 90.
Orione frat., v. S. Massimo 49 nel cortile.
Porino Ang., c. Vitt. Em. II, 71.
Parasacco Crescentino, v. Parini 12.
Quartara Gius. 🚌, ang. vie Berthollet e Saluzzo, e v. Saluzzo 23.
Ramella Ant. padre e figlio, v. Melchior Gioia 4.
Rossino Carlo, v. S. Domenico 35-40.

Tappezzieri in Stoffe - Mobili Artistici
ROSSO CARLO e C.
diretta da
ALBERTOTTI CARLO
REGIO ISTITUTO ALBERGO DI VIRTÙ
29 - Via S. Secondo - 29

Sandrone fratelli, v. S. Dalmazzo 24, *Laboratorio* v. Giulio 24.

Sciutto Davide, c. Principe Oddone 14.
Teghillo Pietro, v. Venti Settembre 16.
Testadiferro R., v. Garibaldi 41.
Tinivella Luigi, v. Maria Vittoria 42.
Torchio Gius., v. Guarini 1.
Tribaudino Pietro, v. Cavour 14.
Tribolo Franc., v. Cavour 23.
Vacca Evasio, v. Garibaldi 26.
Vacca Gius., p. Statuto 15.

Frat. VALABREGA
Fabbricanti mobili artistici e di fantasia
13 - Via Principe Amedeo - 13

Vespa Francesco, v. Princ. Amedeo 4 e vicolo del Montone 2.
Villata Ant., v. Allioni 4.

Mobili (*Negozianti*).

Agostoni R., v. Maria Vittoria 45.
Allaria Ant., v. Cottolengo 1.
Allayoly Andrea, gall. Nazionale e corso Oporto ang. v. Arsenale.
Alloati E., v. Po 39.
Alloggi Ernesto, *Rappres. delle fabbriche* Thonet di Vienna, via Maria Vittoria 16.
Al Miscuglio, v. Monferrato 11.
Archera Franc., c. Re Umberto 15.
Arneudo Eugenio, via della Consolata 4.
Autino Angelo, v. Carrozzai 6.
Bachi Eugenio, v. Mazzini 7.
Bachi e Treves, v. Carlo Alberto 14. Vedi *Annunzi speciali*.
Banchi V., p. Savoia 7.
Bertello Batt., v. Cernaia 30.
Bonanate Gio., v. Lagrange 17.
Bonziglia Celestina, v. Accad. Albert. 36.
Bosso Paolo, p. Madama Cristina 5.
Bricca Felice, via Massena 3.
Canavesio Giuseppe, angolo vie Principe Amedeo e Bogino.
Carelli Gio., v. S. Quintino rimp. al 7.
Castelli Gius., v. Corte d'Appello 9.
Castigliano Dom., v. Lagrange 3 e corso Reg. Margherita 131.
Colombo Gaet., c. Reg. Margherita 144.
Defilippi Gio., v. S. Secondo 10.
Della-Casa Aless., v. Venti Settembre 76.
De-Maria cav. Gius, v. Fabro e Garibaldi 45.
Fabbri Ferdinando, v. Cottolengo 3.
Ferrero Domen., v. Cottolengo 2.
Ferrero Giac., v. Acc. Albertina 27 e 34.
Ferri Pietro, v. Accademia Albertina 19.
Foa S. B., via Andrea Doria 5 nel cort.
Galimberti Filippo, via Garibaldi 23.
Gandiglio Pietro, c. Oporto 49.
Garbarini Franc., c. Vitt. Em. II, 38.
Garnero Gius., v. S. Massimo 28.
Ghibaudo Giuseppina, c. Vitt. Em. II, 36.
Ghiglia Gius., v. S. Domenico 15.
Goffi Maria, c. Vitt. Eman. II, 33.
Grandi Sale di vendita, Olper Angelo, via S. Franc. da Paola 4.
Lazzarino Luigi, via Garibaldi 28.
Lazzaro Ernesto, c. Vitt Em. II, 65.
Lupi Ant., ang. v. Juvara e c. S. Martino 5.
Macario Maurizio, via Baretti 3.
Manassero Bartol., v. Nizza 17.
Marasso, v. S. Agostino 15. *Liquidazione*.
Marcellino Gius., via delle Scuole 4.
Marengo Gius., v. Cottolengo 3.
Massimino Bartolomeo, via Cavour 17.
Migliore Margherita, p. S. Giovanni 8.
Minotti L., ang. via Gazometro e c. Duca di Genova.
Molinar Gius., via Barbaroux 28.
Molinari Ant., corso S. Maurizio 18.
Monti Federico, via delle Orfane 6.
Nota Franc., vie S. Massimo 10 e Principe Amedeo 33.
Parasacco Crescentino, v. Parini 12.
Piovano Clementina, v. Cottolengo 2.
Remondino Giovanni, v. S. Anselmo 4 ang. v. Pio Quinto.
Revel A. e C., c. Vitt. Em. II, 52.
Riccò Franc. (Ditta) ang. via Barbaroux e vicolo S. Maria.
Richetta Aless. e C., p. Vitt. Em. I, 23
Rotti Gio., v. Mazzini 32.
Rotti Gius., ang. vie dei Mille e Andrea Provana.
Sandrone fratelli, via S. Dalmazzo 24.
Sapetti Gius., via Consolata 1 e piazza Savoia 7.
Tartara coniugi, *Al Miscuglio*, v. Monferrato 11.
Teisa Pietro, via Gio. Somis 19.
Thonet, Alloggi Ernesto, v. Maria Vitt. 16.
Tommasi, via Mazzini 27.
Traversa Lorenzo, via Santa Maria 3.
Treves Moise, via dei Mercanti 17.
Valabrega fratelli, v. Princ. Amedeo 13 e Maria Vittoria 18 nel cortile.
Vigo Luigi, v. S. Teresa 19.
Villa Maurizio, via Mazzini 50.
Villata Giuseppina, ang. c. Vitt. Em. II e via S. Anselmo.
Villata G. V., v. Cottolengo 3.
Zobianco Gius, v. Barbaroux 28 e Botero 7.

Mobili in ferro.

Bosco Dom., v. dei Mille 32.
Brizio Lorenzo, *Fabbr.*, c. Re Umberto 32.
Capello Angelo, c. Re Umberto 27.
Capello Chiaffredo, v. Montevecchio 13.

Carbone Lorenzo e figlio, v. Ospedale 3, c. Vitt. Eman. II, 19. *Fabbrica*, ang. vie Buniva 7 e Artisti.
Castigliano Domen., v. Lagrange 3 e corso Reg. Margherita 131.
Celestino Gius., v. Venti Settembre 51.
Chiabotto Gio., via Conte Verde 11.
Chiadò Bernardo, via delle Orfane 28.
Chiusano Gius. e figlio, corso Regina Margherita 134.
Davite Angelo, v. Cavour 3.
Demaria Gius., ☎, v. Garibaldi 45.
Demartini Pietro, c. Reg. Margherita 138.
Fossati G., via Genova 12.
Gandiglio Pietro, c. Oporto 49.
Garbero Francesco, corso Vitt. Em. II 39 e via Bricherasio 18.
Girone Michele, piazza San Carlo 4.
Giulietti Gius., *Deposito*, v. Princ. d'Acaia 2.
Marsano Luigi, via Ormea 24.
Mosca Felice, v. S. Teresa 17.
Pautassi Giuseppe, via Cibrario 27.
PORINO ANGELO, *Fabbrica*, via San Secondo 72, *Deposito:* corso Vittorio Emanuele II, 71.
Roberto Gius., *Fabbric.*, c. Vitt. Em. II, 45.
Salassa Domenico, via Cernaia 38.
Sangermani Franc., via Cottolengo 4.
Sapetti Gius., via Consolata 1.
Soave Gius. (Ditta), p. Lagrange 1.
Velatta Vincenzo Gius., v. Cottolengo 3.

Letti di ferro (*Fabbricanti*).

Brizio Lorenzo *Corso Re Umberto 32*
Assortimento completo per negozianti

Capello Angelo, c. Re Umberto 27.
De-Maria Gius. ☎, via Garibaldi 45.
Fiorina Giovanni, v. Zecca 47.
Fornara Gio. e C., v. Garibaldi 43.
Garbero Franc., c. Vitt. Em. II, 39.
Girone Michele, p. S. Carlo 4
Marsano Luigi, via Ormea 24.
Martinengo coniugi, v. Galliari 26.
Zobianco Gius., via Barbaroux 28 e via Botero 7.

Bigliardi (*Fabbricanti*).

Bertello Batt., *fabb. stecche*, v. Cernaia 30.
Dante Franc., v. Magenta 10.
DEAGOSTINI LORENZO, v. Bellezia 5, *fabbrica* v. del Carmine 15.
Facta Gio., ang. v. Magenta 9 e Gioberti 8.
Gastaldi Gregorio, via S. Massimo 44.
Mozzone Bartol., c. Princ. Oddone 7.

Corde armoniche e Forniture per Piano-forti.

Aymasso Ern. e C., v. Accad. Albertina 27.
Cerutti G. B. e figli, v. Princ. Amedeo 20.
Guadagnini Antonio, v. Po 22.
Perosino Luigi, v. Garibaldi 6.
Varvelli G. M. ing., v. Berthollet 7. Vedi *Annunzi speciali.*

Piano-forti.

Alasia Franc., v. Artisti 1.
Aymonino Giacinto successori, via Madama Cristina 79.
Bellis S. succ. Mola, v. Po 5.
Berra G., via Principe Tommaso 31.
Bertolino Gius., v. Carlo Alberto 24.
Blanchi Luigi e C., v. S. Agostino 2.
Boine Giuseppe, v. Pescatori 5 nel cort.
Casati Carlo, v. Princ. Amedeo 37.
Chiappo Felice, p. Vitt. Eman. I, 18.
COLLINO ☎ e Comp., v. S. Francesco da Paola 11.
COLOMBO FEDERICO, corso del Valentino 36.
Deponti C^ua^, v. della Rocca 1, ang. via Maria Vittoria.
Fea Giovanni, v. Galliari 27.
Fusella Gius., v. S. Domenco 34.
Griggi-Montù Attilio (Ditta), via Garibaldi 23 p. 1.
Govino G. e figli, v. Balbo 22.
Lamberti S., v. della Rocca 34.
Miretti M., v. Napione 3.

G. MOLA Via Nizza, 82
PRIMO STABILIM. ITALIANO a VAPORE
per Pianoforti, Armonium, Organi da Chiesa
FONDATO NEL 1862

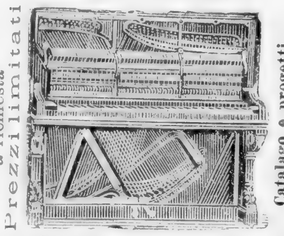

Catalogo e progetti a richiesta Prezzi limitati
Catalogo e progetti a richiesta Prezzi limitati
1° Premio *all'Esposiz. Mondiale* "Chicago,,

Perotti Carlo ☎, angolo vie Ormea e Galliari, *Fabbrica* v. Marocchetti 41.
Rivoreda Gius., *fabbr. Armonium, leggii, meccaniche per piano-forti*, v. Ormea 46.
Roeseler Carlo ☎, *Fabbr.*, c. S. Maurizio 61.

Rosso Ernesto, via Artisti 13.
Sitalia fratelli, via Corte d'Appello 13.
SOLA-VAGIONE GIOVANNI, *Deposito*, vie Barbaroux 35 e San Dalmazzo 9. Vedi *Annunzi speciali.*
Vigone Benedetto, p. Gran Madre di Dio 10.

Accordatori di Piano-forti.

Casati Carlo, v Princ. Amedeo 37, p. 1.
Cerrato Benedetto, v. Cernaia 25.
Fea Gio., v. Galliari 27.
Fusella Franc., via Garibaldi 8, p. 2.
Fusella Giuseppe, via S. Domenico 34.
Garavoglia Arturo, v. S. Quintino 21.
Ghivarello Luigi, via Saluzzo 3, p. 2.
Gilardi Gio., via S. Domenico 1.
Gorla Tiburzio, via Garibaldi 13, p. 2.
Piovano Luigi, via S. Franc. da Paola 41.
Porello F., v. S. Franc. da Paola 12.
Serra Alessandro, v. Boucheron 10 e c. S. Martino 1.
Stroppa Lorenzo, v. Barbaroux 38.

Strumenti musicali a corde ed a fiato.

Bruno Carlo, v. Roma 21.
Caramelli Gaudenzio, v. Manzoni 2.

G. B. CERUTTI e Figli
20 - Via Principe Amedeo - 20
Sistema privilegiato di cilindri a rotazione con tastiera a molla perenne a regolatore, per gli strumenti a fiato, in ottone.
Fabbricazione dei flauti Bohem

Contegiacomo Gio., via Rossini 14.
Fiorio Domenico, v. Mazzini 12, p. 1.
Gatti Giorgio, c. Vitt. Em. II, 26.
Guadagnini Ant., v. Po 22.
Oddone Carlo, v. Po 46.
Pelitti Giuseppe, piazza Carlo Felice 10.
Piccolotti Giuseppe, v. Roma 37.
Rinaldi Marengo, via Roma 2.
Thaon C. e Comp., v. Roma 28 (Galleria Nazionale).

Organi e Armonium per chiese.

COLLINO ☎ e NAVA, v. Belvedere 10.
Lingua Gius., via Tiziano 45.
Mola G., ☎, v. Nizza 82.
Todesco Vittorio, *Rapp. la Casa Ricordi e Finzi di Milano* (*Piano-forti, Armonium, Aeolian, Organi,* ecc.), corso Vittorio Em. II, 58.
Vegezzi-Bossi Carlo ☎, succ. cav. Giacomo, c. S. Maurizio 79 e v. Napione 11.

Organi e Piani a cilindro.

Berra Pietro, via Bava 23.
Blanchi L. e C., via S. Agostino 2.
Costa fratelli, via Rossini 22.
Deponti C^ua^, v. della Rocca 1, ang. via Maria Vittoria.
Francone ved., v. S. Dalmazzo 16.
Fusella Gius., v. S. Domenico 34.
Lingua Gius., *labor. spec. per canne di metallo*, ang. v. Marocchetti e Tiziano 45.
Maja Gio., p. della Consolata 5.
Sitalia fratelli, via Corte d'Appello 13.
Sola Vagione Gio., *Depos.*, v Barbaroux 35 e S. Dalmazzo 9. V. *Annunzi speciali.*

Armoniche.

Gherra Stefano, piazza Lagrange 2.
Migliardi Franc., v. Tre Galline.
Reale Annibale, via Po 10.

Barelle per trasporto di malati.

Carena Carlo, Castello del Valentino.
PORINO ANGELO, *fabbrica*, via San Secondo 72, *Deposito* c. Vitt. Em. II, 71.

Carrozze e Carradori (*Fabbricanti*).

Boccardi e Alessio, via Valeggio 4 e via S. Secondo 35-37.
Bosio Gius., via Priocca 22.
Canavesio Lorenzo, *Negoz.*, via Principe Tommaso 24.
Carpignano Fratelli, c. Vercelli 6.
Ciocca Giacinto, via della Zecca 26.
Converso Pietro, *Carradore*, v. Chivasso 10.
Diatto fratelli, via Moncalieri 10.
Fontana Giac., v. S. Secondo 60.
Gallizio Gio. Batt. e Comp., c. Vitt. Em. II, 5.
Garetto Pietro ☎, e Figli, *Carradori*, c. Princ. Oddone 88.
Gariglio Michele, *Carrad.*, v. Nizza 46.
Giacomasso Luigi, v. delle Scuole 19.
Gilli Felice, v. S. Ottavio 13.
Locati M. e Torretta G., c. S. Maurizio 57.
Mainero Marco, v. Nizza 125.
Nicco Matteo, *Carradore*, c. Raffaello 8.
PORINO ANGELO, corso Vittorio Emanuele II, 71. *Fabbrica*, v. S. Secondo 72.
Rebuffo Franc., v. Fucina 24.
Rosso Adr. e figlio, v. S. Franc. Paola 46.
Staffico Filippo, v. Manzoni 5.
Tamagnone Gio., c. Re Umberto 21.
Zinola Luigi, *Carradore*, c. Vercelli 5.

Ebanisti e Stipettai.

Alberto Gio., v. Arcivescovado 3.
Artigianelli (*Collegio degli*), c. Palestro 14.
Bocca Francesco, v. Giulio 19.
Capisano Giov. 🚗, v. Montebello 25.
Gamara Ant., ang. vie Reggio e Parma.
Negri G. (Ditta) diretta dal cav. Pasquale Negri, v. dei Fiori e Mad. Cristina 90.
Rosso Carlo e C., v. S. Secondo 29.
Società Cooperativa di produzione fra lavoranti in legno, v. Baretti 29.
Vespa Francesco, v. Principe Amedeo 4 e vic. del Montone 2.

Tappeti in legno.

Merlano Carlo, v. Nizza 35.
REZZONICO E., v. Bava 19 e c. Siccardi 6.
Strocchio Eugenio, v. Artisti 35.

Pavimenti in legno

25 - Via Montebello - 25
CAPISANO GIOVANNI 🚗
Pavimenti - Scuderie - Mobili - Chalets

Merlano Carlo, v. Nizza 35.
REZZONICO E., v. Bava 19 e c. Siccardi 6.
Wooldridge G. e Comp., v. Po 2.

Forme e Gambali per Calzolai.

Barbasio G. B., via S. Maria 3.
Cavaglià Gius., v. S. Domenico 4.
Gerardi Roberto, v. S. Giobbe 3.
Isabella Gioachino, *Deposito*, v. Bertola 14.
Personnaz Agost., via Botero 15.
Personnaz Fiorentino, via Saccarelli 9.
Quagliotti, v. Volta 5.

Cancellate in legno.

DIDERO ENRICO e C., via Madama Cristina 55, Vedi *Annunzi speciali*.
FARAUT L. e C., v. S. Teresa 4, Galleria Geisser già Natta.
Pictet A. (Ditta), v. Bava 33-35, *Cancellate con filo ferro zincato*.
REZZONICO E., v. Bava 19 e c. Siccardi 6.

Scuderie.

CAPISANO GIOVANNI 🚗, *Specialità per scuderie di lusso e ordinarie*, via Montebello 25

Segherie idrauliche ed a vapore.

Arbino Vitt. e figli, str. S. Maurizio (Ciriè).
Baima-Riva Gio. e Comp., Barr. di Nizza.
Bertone Alessio, v. Artisti 36.
Bianco e Boita, via Bonzanigo 3.
Bruera Ant., v. all'Orto Botanico 6.
Cambursano S. e Comp., c. Valentino 8.
Canna Carlo 🚗, Madonna di Campagna.
Capisano cav. Giov., via Montebello 25.
Carpegna Gio., piazza Nizza 79.
Conti fratelli, v. Cuorgnè 7.
Del-Colle Antonio c. Re Umberto 42.
Didero Enrico e C., via Madama Cristina 55. Vedi *Annunzi speciali*.
Faraut L. e Comp., galleria Geisser.
Ferrato Lorenzo, via Nizza 32.
Gamara A., ang. vie Reggio e Parma.
Garetto Pietro 🚗 e figli, c. Pr. Oddone 88.
Mautino Gio., via Balbis 17.
Pollino e Riva, v. Fucina 8 e Priocca 29.
Remondini O., c. Valentino 6 *bis*.
REZZONICO EDOARDO, prolung. di v. Bava 19.
Società Segheria idraulica, v. Ariosto 3.
Strocchio Eug., v. Artisti 35.
Vinelli G. B., strada di Lanzo 34.
Vittone Gio., via Bava 32, casa pr.

Aste da fucile (*Fabbricanti*).

Canna Carlo 🚗, stabil. alla Madonna di Campagna.

Legnami da lavoro e costruzione.

Ariodante Franc., strada R. Parco 18.
Auchentaller L., v. Assarotti 7.
Bagnasco Dom., c. Vercelli 21.
Baima-Riva Giov. e C., Barr. di Nizza.
Baroni e Gilli, c. Vinzaglio 15.
Bellando Gio., v. Principi d'Acaia 6.
Bianco e Boita, via Bonzanigo 3.
Bruera Ant., v. Orto Botanico 6.
Cambursano S. e Comp., *fabbr. casse imballaggio*, c. Valentino 8.
Canna Carlo 🚗, Madonna di Campagna.
Cavallero Ignazio, c. Cairoli 16.
Comoglio Giorgio e C., v. sant'Ottavio 24.

DALLE CASE ENRICO e C.
VIA LEGNANO, 16
angolo Corso Re Umberto
LEGNAMI DI OGNI QUALITÀ
Produzioni proprie

Didero Enrico e C., via Mad. Cristina 55.
V. *Annunzi speciali*.
Favro succ. Chiampo c. Sommellier 13.
Ferrato Lorenzo, via Nizza 32.

Legnami Nazionali, Tirolo e d'America
Giov. GALEAZZI TORINO Via Duchessa Jolanda, 30
Grande assortimento di Travatura di Larice nostrano a grossa squadratura **ben stagionata** per **Pontaggio** e **Armature di Tetti** e **Ponti**.
Copioso assortimento di **assami di Noce, Ciliegio, Pioppo, Castagna, Faggio**, ecc.
Si assumono commissioni e misure obbligate
Prezzi ridottissimi
Legna da ardere di diverse qualità

Galli Antonio e Ferdinando figlio, angolo vie Cellini e dei Fiori.
Garetto Pietro 🚗, e figli, via Bertola 47 e corso Principe Oddone 88.
Giachino Madd., ved., v. Buniva 9.
GIVONE GIOVANNI, corso Principe Eugenio 8 *bis*. Vedi *Annunzi speciali*.
LANGE NATALE (Ditta), v. Juvara 16*bis* Vedi *Annunzi speciali*.

LEGNAMI
del Tirolo e d'America
Grandioso Assortimento
IN TRAVATURA
della Valle di Susa
a grossa squadratura
PER ARMATURA DI
Tetti, Ponti
Palafitte
ecc.
GIO. MARTIN fu Bartolomeo
TORINO - Via Nizza, 48, angolo Corso Dante
Segheria
A VAPORE
Si assumono
COMMISSIONI
su
misure obbligate
PREZZI LIMITATISSIMI
TELEFONO

Mautino Gio., via Balbis 17.
Merlo L., via Saccarelli 14.
Mossetto Michele, v. Burdin 10.
Paglino Paolo, v. Gioberti 54.
Pollino, e Riva, *fabb. casse d'imballaggio*, vie Fucina 8 e Priocca 29.
Querena Fr., strada di Francia 75-77, c. p.
Ricci Gius., v. S. Donato 25.

40 — Via Massena — 40
SALVADORI I. e Comp.°
Magazzino di Legnami Tirolesi
Con speciale segheria nel Tirolo Tedesco.

Vittone Gio., v. Bava 32
Weiss G. F., v. Pastrengo 3.

Bottai.

Balocco Eusebio, p. Em. Filib. rimp. al 7.
Bertone frat., c. S. Maurizio 73 nel cortile.
De-Giuli Gio., v. della Basilica 12.
Ferrero Dom., vie Nizza 35 e Burdin 1.
Ferro Pietro, v. Mazzini 3.
Graziano, ang. via Gioberti e Governolo.
Lucca Stefano, v. Berthollet 6.
Morra Franc., c. Siccardi 15.
Mortarotti Carlo, c. S. Maurizio 69.
Ogliani, v. S. Domenico 18.
Ogliani Gius., v. Mazzini 42.
Ottone Carolina, ved., v. Bertola 23.
Vecchietti Pietro, v. S. Donato 2.
Vietti, ved., v. san Massimo 9.
Vinzio Lor., v. Massena 2.
Vizia Gio, c. Vittorio Eman. II, 25.
Vizzi Gius., v. Monferrato 7.
Zabellina Gius., v. santa Chiara 5.

Falegnami.

Actis Dana Luigi, v. Sacchi 18.
Alberto Gio., v. Arcivescovado 3.
Alberto M., p. Statuto 3.
Amateis G., v. Deposito 3.
Andreone fratelli, v. San Quintino 42.
Andreone Angelo, v. S. Anselmo 19.
Arnaudo eredi, v. Roma 39, cortile.
Artero Gio., v. S. Francesco da Paola 41.
Artigianelli (*Coll. degli*), c. Palestro 14.
Autino Dom., v. Moncalieri 32.
Baralis Ant., Barr. di Nizza, c. Galileo 60.
Baralis Michele, piazzale Barr. di Nizza.
Barberino Giuseppe, v. S. Massimo 10.
Berrino Gio., v. dei Mille 25.
Bertolino fratelli, borgo della Crocetta.
Berutti, v. delle Scuole 15.
Biancardi Andrea, c. Napoli 20.
Bioletti Rodolfo, v. Cernaia 28.
Bocca, v. Mercanti 15 nel cortile.
Bocca Edoardo, v. Venti Settembre 29.
Bocca Franc. 🚗, v. Giulio 19 21.
Boero Michele, c. Regina Margherita 134.
Boggio Ant., c. Re Umberto 58.
Boggio Francesco fu Ant., corso Regina Margherita 129.

Bonanatte Gio., v. Thesauro 6.
Borella Giacomo, v. S. Dalmazzo 21.
Borelli frat., v. dei Fiori 4.
Borgna Edoardo, v. Garibaldi 26.
Bosticco G. v. Bogino, 23.
Bracciano Carlo, via Bertola 24 nel cort.
Bragotti Innocenzo, via Bonafous 2.
Bruno Domenico, v. Barbaroux 17.
Bruno E., v. Tiziano 45.
Buffa fratelli, v. S. Massimo 46.
Bussi Costanzo, via Mercanti 5 nel cort.
Buzzi Gius., v. della Rocca 10.
Callamaro Giacomo, v. Montebello 24.
Caneparo Gio., via Carlo Vidua 7.
Canova Vittorio, *pavimenti*, v. Magenta 20.
CAPISANO GIOVANNI ☎, *pavimenti*, v. Montebello 25.
Carrera Giuliano, v. Cavour 20.
Casanova, via Conte Verde 21.
Cattelino G., via S. Tommaso, 25.
Chianale frat., v. Manzoni 10.
Chiavassa e Mariano, v. Giulio 16.
Chiocca Gius., v. Stampatori 16.
Cigliutti Stefano, v. Volta 3.
Clerico Luigi, v. S. Franc. da Paola 31.
Colombara Giovanni, via Foscolo 17.
Cortese Alessandro v. Guastalla 8.
Costamagna frat., p. Savoia 7.
Costanzo Franc., v. S. Dalmazzo 16.
Cumino Vinc., v. Passalacqua 2.
Daidola Luigi, via sant'Anselmo 36.
De Gaspari Giovanni, vie Giannone 3 e Principi d'Acaia 11.
Del Colle Ant., *palchetti*, c. Re Umberto 42.
Delmastro Dom. e figli, v., S. Donato 60
Del Pero Paolo, v. Lagrange 27.
De Maria Franc., v. Buniva 24.
Destefanis Celestino, v. Po 20-22.
Dettoni Domenico, v. Villa della Regina 7.
Dovana Franc., v. Basilica 2.
Ellena Gius., v. Santa Maria 3.
Fabbri Ferdinando, v. Cottolengo 3.
Faccenda Ant., v. S. Giulia 31.
Faletti C., v. Conte Verde 14.
Ferrero L., v. Barolo 11.
Ferrua Michele, v. Magenta 53.
Fessia Gio., v. Maria Vittoria 23.
Formica Giuseppe, via Monferrato 4.
Fornara e Fiorina, via Principi d'Acaia 19.
Fornero Giacomo, c. Valdocco 5.
Forno Gius., v. Torquato Tasso 11.
Furno Carlo, via Gioberti 24.
Gajotino Giacomo, v. Foscolo 21.
Galeazzo frat., via Montebello 21, nel cort.
Galletti Ant., v. Fiando 1.
Gallina Pietro, via Bellezia 19.
Gamara Antonio, ang. v. Reggio e Parma.
Gamba Carlo e figli, v. Mazzini 44.
Gamba P., via sant'Agostino 20 nel cort.
Gardino frat., c. Sommeiller 23.
Gariglietti Felice, via della Zecca 12.
Gatifa Paolo, v. Santa Croce 2.
Gavazza Gio., v. Cottolengo 119.
Gemello Bernardo, *casse da imballaggio*, v. Orto Botanico 7.
Genna Veremondo, c. Reg. Margherita 146.
Genta Carlo Felice, v. Barbaroux 37-39.
Gentinetta Gio., *Bidello*, via Lagrange 35.
Germano fratelli, via S. Quintino 30.
Giamelli, v. Baretti 29.
Gilardi Luigi, c. Casale 66.
Gilli Franc., v. Volta 3.
Gillio Carlo, via delle Scuole 21.
Girelli, via Belvedere 11, nel cortile.
Giuppone Amedeo, v. Magenta 8.
Giusta Dom., v. Viotti 24.
Goio Carlo, v. S. Anselmo 19.
Graneri G., via della Caccia 1.
Grosso Ant., v. del Deposito 16.
Guala fratelli, v. Santa Maria 8.
Guala G., via dell'Ospedale 8.
Guerzio M., p. Statuto 18 e v. Carmine 33.
Iorietti Gius., v. Barbaroux 11.
Iorietti Pietro, via della Misericordia 6.
Lamberti Agost., v. Cernaia 42.
Lanfranchi Gio., v. Princ. Amedeo 45.
Leporati Pietro, via Andrea Doria 19.
Lorenzini Pietro, via S. Massimo 38.
Maggiorotti Michele, v. Plana 5
Majoni Gius., v. Saccarelli 7.
Manzetti Gius., v. Baretti 26.
Marengo Eusebio, c. Valentino 37.
Marucchi Giacomo, v. S. Giulia 41.
Massotti Giulio, via Rossini 4.
Merlo Luigi, ang. v. Carena e Saccarelli 14.
Merlo e Girelli v. Monte di Pietà 15.
Micca Ferd., v. Mad. Cristina 40.
Milanaccio Ang., v. Bertola 17.
Milanaccio Franc., v. Baretti 11.
Milanoli C. ed E. frat., v. Stampatori 15.
Minetti Luigi, istituto Sordo-muti via Assarotti 12.
Miretti Michele, v. Napione 3.
Monateri Gio., v. Galliari 12.
Mongè Benedetto, v. Cavour 12.
Mongiardino A., v. S. Chiara 22.
Morello Gio., c. Principe Oddone 15.
Morello Pasquale, v. Vanchiglia 2.
Moretta Gius., v. Juvara 10.
Musso fratelli, strada di Francia 31.
Napione Alberto, v. S. Tommaso 3.
Negri G. (Ditta) diretta dal cav. Pasquale Negri, v. dei Fiori e Mad. Cristina 90.
Novara Gius., v. Stampatori 11.
Novarese Ottavio, v. Urbano Rattazzi 3.
Orione fratelli succ. A. Zucchino, via S. Massimo 49 nel cortile.
Pacotto Carlo, via Moncalieri 52.
Pagagno Gio, v. Pio Quinto 28.

Parasacco Giacomo, v. Parini 12.
Peracini Gio., v. Massena 55, c. p.
Peracini Paolo, v. Accad. Albertina 38.
Perino Ant., v. Guastalla 6.
Pezza Gius., v. della Cavallerizza 2.
Pianazza Vittore, via del Carmine 20.
Pianca, via Principe Amedeo 29.
Pianta Giacomo, v. Bava rimpetto all'1.
Piccablotto Luigi, v. Bertola 42.
Picco Gio., v. Berthollet 6.
Pictet A., v. Bava 35.
Piovano Domenico, v. S. Agostino 17.
Pipino Gius, v. Bava 19.
Pozzi frat., *Fabbr. arcioni*, v. S. Giulia 55.
Ramella padre e figlio, v. Melchior Gioia 4.
Ramellini fratelli, c. Vercelli 39.
Ratti Gio., v. Saluzzo 73.
Reimondo Pietro, v. Bonafous 7.
Renaldi Carlo, v. Cittadella 16.
REZZONICO E., v. Bava 19 e c. Siccardi 6, *per palchetti tappeti e cancellate.*
Riboni Gio., v. La Marmora 14.
Richermo fratelli, angolo vie S. Secondo e Pastrengo.
Rosbock, v. Nizza 50
Rossi, v. Boucheron 4.
Rossini Ant., v. delle Orfane 25.
Rosso Carlo e C., v. S. Secondo 29.
Rua Giuseppe, v. S Anselmo 21.
Ruffa frat., v. Principe Tommaso 12.
Sartoretti Gius., v. Private 3.
Secchi Gaspare, c. Raffaello 13.
Sommi Gius. e Comp., v. Bertola 39.
Strocchio Eugenio, *pavimenti*, v. Artisti 35.
Strolla Alessandro, v. Monte di Pietà 18.
Taglia, v. S. Donato 12.
Tallia frat., v. Buniva 11, nel cortile.
Tamietto Franc., v. Napione 32.
Taragna Gius., c. Reg. Margherita 96
Teghillo Pietro, v. Venti Settembre 16.
Tinivella Luigi, vie Maria Vittoria 42 e Beaumont 11.
Torchio Gius., v. Guarini 1.
Torretta, via Valperga Caluso 30.
Tosalli Pietro, via dell'Ospedale 16.
Tosi Giacomo, ang. v. Barolo e della Zecca.
Tribolo Franc., v. Cavour 23
Vacca Evasio, v. Garibaldi 26.
Valsasna Paolo, piazza Statuto 16.
Vassarotti Gius., via Principe Tommaso 22.
Vespa Francesco, vic. del Montone 2.
Villata Ant., v. Allione 4.
Viola Giacomo, via Gioberti 29.
Viotto Pietro, v. La Marmora 24.
Zappa Filippo, via Gioberti 53.
Zotto Giovanni, c. Vittorio Eman. II, 25 e v. Principe Tommaso 2.
Zucca Eug. v. Principe Tommaso 31.
Zucchino Gius., ang. p. Cavour e v. Andrea Piovana.

Legna da ardere (*Negozianti*).

Accotto (eredi), v. Maria Vittoria 34*bis*.
Agnello G., v. Principe Tommaso 11.
Agnello, frat. e sor., v. Princ. Tommaso 12.
Allietto Pietro, via Guastalla 9.
Antonini Gio., via Bertola 15.
Aprà Teresa, via Bellezia 16.
Aprile coniugi, v. Pio Quinto 22.
Ariodante Francesco, strada R. Parco 18.
Audisio Franc., v. Bava 10.
Bacci Gius., v. Cibrario 1.
Ballario L., via Roma 37 e 39.
Barberis Agostino, v. Basilica 2.
Bartalini Riccardo, via Mazzini 5.
Bechis Antonio, p. Madama Cristina 2.
Bechis Gio., via della Rocca 37.
Bergoglio L., via S. Massimo 3, nel cort.
Berteia Caterina, v. Buniva 8.
Bertolina L., c. Emilia 11.
Bertoncini Cesare, v. Monte di Pietà 15.
Bianchetta Antonio, c. Valentino 6.
Bianco Quirico, c. Raffaello 5.
Bocchetto Angelo, c. S. Martino 10.
Bodda Domenico, v. S. Anselmo 34.
Boggiatto Gio., v. Bertola, 11.
Bonomini Batt., via Mazzini 24.
Bracco Carolina ved. Lussiatti, via San Quintino 22.
Bracco Felice, via Mazzini 34, 2° cortile.
Bruno Battista, v. Private 3.
Cafasso Dom., v. S. Dalmazzo 10.
Canuto G., c. Principe Oddone 63.
Carenzio Antonio, via della Rocca 39.
Carpaneto, via del Deposito 18.
Carrera P., via S. Franc. da Paola 25.
Cerruti Domen., v. Galvani 4.
Cosotti vedova e frat., v. Bertola 30.
Debernardi Maria, v. Princ. Amedeo 15.
Demichelis Vittorio, v. S. Donato 14.
Didero Enrico e C., v. Madama Cristina 55.
Vedi *Annunzi speciali*.
Ferrari G., v Porta Palatina 8
Ferrari Gius., c. Re Umberto 35.
Ferraris Giorgio, v. Principi d'Acaia 35.
Ferroglio Giovanni, v. S Donato 53.
Gamba Giovanni, v. Goito 1.
Garetto Pietro ☎ e figli, via Bertola 47.
Garino Antonio, v. Legnano 4.
Giachino Madd., v. Buniva 9.
Gili Giuseppe, v. Belvedere 11.
Giraud Gio., via S. Franc. da Paola 9.
Girodo, via Vanchiglia 9.
Giustetti Caterina, via Montebello 1.
Giustetti Franc., v. dell'Ospedale 12.
Giustetto Gio., via Viotti 7.
Giustetto Gius., v. Urbano Rattazzi 6.
Giustetto Lor., v. Melchior Gioia 4.
Grosso Giuseppe, via Monferrato 4.
Isolato Anna, via Giulio 16.

Labbro Vittorio, c. Reg. Margherita 118 e v. Po 25, 2° cortile.
Magliani Giuseppe, c. Oporto 13.
Marchetti Domenica, v. Guastalla 10.
Marchisone Ant., v. Giulio 9 e v. Franco Bonelli 18.
Martini Ang., c. Valentino 10.
Martini Ant., v. dei Fiori 32.
Martini Venanzio, c. Valdocco 17.
Martino Caterina, v. dei Fiori 14.
Mellano Giuseppe, vicolo della Verna 1.
Mercali Batt., c. S. Maurizio 16.
Mezzano Francesco, via Manzoni 1.
Mo Cecilia, via Massena 12.
Mola fratelli, via Pescatori rimpetto all'11.
Monetti Maria, via Bidone 5.
Morello Gio., via Porta Palatina 12.
Moriondo Domen., v. Galliari 7.
Morone Dom,. v. Barbaroux 34.
Negro Domenica, v. S. Domenico 40.
Nosenzo Gius., v. ang. v. Petrarca e Madama Cristina.
Novara D., via Gioberti 4.
Oliva Paolo, v. Gerdil 3.
Panniati Tomm., v. S. Tommaso 3
Pavesio Luigi, v. Pio Quinto 16.
Perincioli Desiderio, v. Mad. Cristina 22.
Perotti Luigia ved., via Genova 12.
Piacentini Andrea, via dei Quartieri 5.
Piovano Gio., v. Roma 41.
Possetti fratelli, v. Allioni 5.
Pralotto Gio., v. Misericordia 8.
Prato Ant., v. S. Donato 45.
Prato Domenico, v. Saluzzo 14.
Primon Carlo, v. Vitt. Amed. II, 22.
Raschio Gio., v. Accademia Albertina 33.
Remondini O., corso Valentino 6 *bis*.
Riva Gio., v. Buniva 13.
Rossato D., v. Deposito 5.
Rosso coniugi, v. S. Domenico 10.
Rubino Carlo, via Barolo 6.
Sandrone Gio., via Berthollet rimp. al 14.
Saverino Carlo, via Borgo Dora 4.
Savio, via degli Orti 4.
Scalaffiotti coniugi, c. Casale 20.
Scorta Teresa, via Mazzini 45.
Soffiantino fratelli, v. Gaudenzio Ferrari 4.
Spada Gius., v. degli Stampatori 18.
Stella G., v. Mazzini 27.
Tartara Franc. e C., v. Ospedale 52.
Unia B., v. Moncalieri 3.
Valenti e Colombo, v. Plana 7.
Valperga M., v. Venti Settembre 18
Varetti Antonio, v. Conte Verde 21.
Vaudagnotti Teresa, via Carena 7.
Violino G. B., vicolo del Montone.

Carboni minerali e Cokes.

Alasia Angelo, *Rapp.* L. Guéret, via Garibaldi 11 *bis*.
Ariano Stefano, c. Valentino 5.
Barbier L. e C. *Consorzio per l'esportazione di carboni francesi*, p. Bodoni 3.
Bechis Antonio, p. Madama Cristina 2.
Boyer frat., v. Scuole 5, ang. v. Carmine.
BRIGNARDELLI cugini, *Deposito* via Nizza 35 *bis*.
Charvet figli, *Ufficio*, gall. Ind Subalp. p. 1, *Depos.*, v. Nizza dietro la Veterinaria.
Ghiron P., v. Nizza 33, *Depos.* v. Nizza 48.
Martini Ant., via dei Fiori 32.
Müller Franc., *Lignite di Prussia*, via S. Francesco da Paola 6.
Patono C., c. Valentino 25.
Perinetti E., v. S. Anselmo 10 e Madama Cristina 97.
Piacenza e Vigliani, v. Bidone 16.
Polacco G. L., v. Roma 32.
Possetti fratelli, v. Allioni 5.
Primon Carlo, v. Vittorio Amedeo II, 22.
Sacchi, Guglielminetti e C., v. Carlo Alberto 17, *Depos.* ang. v. Reggio e Mantova.
Tinivella Paolo, v. Nizza 71. *Magazzino* v. Ormea 76.
Tracq F. C., v. S. Chiara 52.
Turin Ernesto, v. Carlo Alberto 40.
Valenzano E., ☎, *ufficio* v. Cavour 8.

Carboni artificiali.

Galli Torquato, v. Maria Vittoria 23.
Sacchi, Guglielminetti e C., ang. vie Reggio e Mantova.

Stuccatori, Plasticatori e Fabbricanti marmi artificiali.

Guarneri Cesare, v. dei Fiori 36.
Margaritora Franc., c. Vinzaglio 26.
Mariano Gio. e Bartoli fratelli, via Pio Quinto 29.
Miniati Mariano, v. Rossini 23.
Musso frat. e Papotti Franc., c. Vinzaglio 29.
Parigi Gio., v. Baretti 29.
Parmetler-Beccaria e Levera, v. Artisti 1.
Peverada Pacifico, strada di Francia 31.
Piattini, Quadri e Luisoin, v. Berthollet 28 e via Mad. Cristina 15.
Ruggia Isidoro, via Legnano 27.
Scipione Gio, v. Mazzini 29.

Pavimenti uso Marsiglia.

Wooldridge G. e C., v. Po 2.

Marmisti.

Amadio Gerolamo, via Lagrange 22.
Argenti Antonio, via Rossini 23.
Argenti Emiliano, via della Zecca 34.
Argenti Stefano, via Montebello 22 e v. Gaudenzio Ferrari 7.
Beltrami Giovanni, c. Vitt Em. II, 30
Biglia (Ditta), v. Galliari 25 e p. Saluzzo.
Borla Vincenzo, via delle Orfane 16.
Bosco e C., v Reggio 3 e v. Gagliari 4.
Casabella fratelli, v. Rossini 26.
Catella fratelli, piazza Paleocapa 1 e via Massena 38.
Decourgé Alberto, p. Vitt. Em. I, 22 e 24.
Duca Bartol., via della Consolata 15.
Fogliatti C., ang. vie della Consolata e S. Domenico.
Gannio Eug., v. Quattro Marzo 2.
Giani Edoardo, v. S. Dalmazzo 22.
Monzini, v. S. Secondo 58.
Morglia Vinc., v. Ormea 4.
Pagliero Giuseppe, p. Giulio 8.
Peverelli Giuseppe e Geremia fratelli, corso Vinzaglio 27 *bis*.
Quirico Ant., ang. c. Firenze e strada del R. Parco.
Rizzi Stef., c. Regina Margherita 112.
Serra Gius., c. Vittorio Em. II, 36.
Silvestri Santo, via Rossini 11.
Stella Aurelio, v. Magenta 49.
Terzuolo Vinc., c. Reg. Margherita 120.
Valli, p. Giulio 12.

Scalpellini e Pietre da costruzione.

Basso Paolo, strada di Francia 87.
Catella fratelli, piazza Paleocapa 1 e via Massena 38.
Daghero Gio. e fratelli, v. S. Donato 62.
Giani Edoardo, v. S. Dalmazzo 22.
Giani Franc., ang. v. S. Dalmazzo e Bertola.
Giani Gio. fu Pietro, c. Valentino 4.
Guglielminotti Carlo, c. Firenze 15.
Guglielminotti Giacomo ed Enrico frat., c. Re Umberto 44.
Guglielminotti Luigi ☎, via Saluzzo 40.
Guglielminotti Paolo, v. Moncalieri 27.
Guglielminotti Pietro, Barriera di Lanzo.
Guglielminotti Pietro e Carlo, cugini, via Madama Cristina 57.
Guglielminotti fratelli, fu Antonio, corso Sommeiller 21.
Guglielminotti frat., fu Carlo, c. Casale 66.
Leurino Onorato, v. Drovetti 14.
Padrini e Piola, c. Regina Margherita 178 e v. Cibrario 39.
Peverelli Giuseppe e Geremia fratelli, corso Vinzaglio 27 *bis*.
Ramella-Pairin Gio., angolo c. Napoli e Vercelli 3.
Ronchi Pietro, strada di Francia.
Secchia Gio., c. Emilia 13.
Stella Aurelio, v. Magenta 49.
Testa Francesco, v. Bagetti 24
Travaglini frat., c. Re Umberto 50.

Laterizi e Mattonelle per pavimenti.

Amapane Lorenzo
Torino - Via Accademia Albertina 38
Manifattura di materiale in Cemento ed Asfalto - Costruzione di pavimenti di qualsiasi disegno tanto con piastrelle quanto di getto - Tubi a pressione di qualsiasi forma e dimensione - Asfalti per terazze e pavimenti interni.

Astengo, Macchioli e C., v. S. Secondo 18.
Barbera Agost. e C., c. Re Umberto 57.
Becchio Angelo, strada di Francia 11.

BOSQ GIUSEPPE (Ditta)
Fornace a Trofarello
Ufficio: TORINO, Via Pio V, 4.
DEPOSITO di MATERIALI a TORINO
Corso Reg. Margherita ang. v. Vanchiglia
Specialità: **Tegole piane**
Mattoni vuoti — Pianelle da pavimento.
Vedi: *Annunzi speciali.*

Bruno, v. Governolo 6.
Buzzi Maurizio, c. Re Umberto 54.
Caglieri Carlo, v. Reggio 13.
Cottino Ant., v. Drovetti 26.
Crovatto Benedetto, v. Bava 6.
Crovatto Michele, v. Barolo 20.
Depanis già Miniotti, Borgata Sassi.
Duprat Ognissanti, v. Roma 38.
Fasolo fratelli, v. Lagrange 21.
Fasolo Giuseppe, v. Bava 52.
Fornaca geom. Gius., v. Lagrange 21.
Giorcelli M., v. Nizza 80.
Grabbi frat., Barr. Milano v. Circonvallazione 208.
Granero Ad. e Catto Fort., c. Vercelli 4.
LANGE NATALE, *Fabbrica Materiali Cemento*, via Juvara 16 *bis*. Vedi *Annunzi speciali.*
Monetti Gio. e figli, via Mad. Cristina 89.
Monetti Gius, via Berthollet 13.
Novaro R. E. Propr. Fornace a Trofarello (*Ditta G. Bosq*), uffizio v. Pio Quinto 4.
Orla Giulio, *Lucento*
Rizzardi L. e C., c. Vercelli 74.

Ronchino frat. e C., angolo c. Principe Oddone 77, e v. S. Chiara.
Ronchino P. e Milano B., c. Principe Oddone 18.
Rossetti Pietro, v. Brugnone dietro la Veterinaria.
Società Anonima per laterizi e costruzioni, via Porta Palatina 9, piano 1.
Viano G. e C. v. Stampatori, 20.
Wooldridge G. e Comp., v. Po 2.

Fornaci da Laterizi.

Barbera Agostino e C., c. Re Umberto 57.
BOSQ GIUSEPPE (Ditta), *fornace* a Trofarello, *ufficio* v. Pio Quinto 4. Vedi *Annunzi speciali.*
Depanis già Miniotti, Borgata Sassi.
Fornace di Strambino (proprietà Villanova), ufficio v. Pio Quinto 4.
Società Anonima per Laterizi e Costruzioni, via Porta Palatina 9.

Tetti piani, Vasche, ecc.

BOSQ GIUSEPPE (Ditta), *Trofarello, spec. in laterizi per Tetti piani. Ufficio*, v. Pio Quinto 4. V. *Annunzi spec.*
Eberli E., v. Venti Settembre 54.
Ferrando cav. Gio., v. S. Dalmazzo 7.
Serafino Gius., v. Barbaroux rimp. 37.

Prodotti refrattari.

(Fabbricanti e Depositari).

ANSALDI MICHELE, via Venti Settembre 10.
Baldracco G. A. e Nipote, c. Valentino 38.
Marchis Olliveri e C., *Manifattura in S. Antonino di Susa*, ufficio v. Cernaia 11.
Martini Antonio, v. dei Fiori 32.

Asfaltatori.

Amapane Lorenzo, v. Accad. Albertina 38.
Batuello Bernardo e figlio, v. Pio V, 6.
Giacoma Jacopo, via Madama Cristina 47.
Rastelli ing. A. e Comp., v. Belvedere 4.
Rizzardi L. e C., c. Vercelli 74.

ROERO M. e Figli Via Goito 17
Specialità in Asfalto per terazze

Rossetti Pietro, via Brugnone, dietro la Veterinaria.
Varvelli ing. G. M., via Berthollet 17. *Rappresentante la Ditta* The Neuchatel Asphalt e C. *di Londra*, V. *Ann. speciali.*

Fabbrica d'Intonaco idrofugo.

Salvadore Antonio, v. S. Giulia 50.

Selciatori.

Astrua A., c. Regina Margherita 3.
Bertolone Gius., v. Villa Regina 15.
Cagnasso Enrico, Barr. Francia 910-B.
Maffei Eusebio, v. Biella 15.
Ramella C. e F. frat., v. Ponte Mosca 55.

Calce, Cemento, Gesso e Scagliola.

ANONIMA
FABBRICA CALCE E CEMENTI
IN CASALE MONFERRATO
Società fondata nel 1873
SPECIALITÀ
Cementi Portland a lenta presa
di eccezionale resistenza
Cementi a pronta presa
(uso Grenoble)
TELEFONO - Consegna a domicilio
COPPI VITTORIO Rappresentante
Via Fabro, 5 — Via Cernaia, 20.
Via Savigliano, 1

Ariodante Francesco, angolo strada del Regio Parco 18, e via Pisa.
Bertoncini Cesare, v. Monte Pietà 15.
Bertone Franc., stradale di Lanzo 72.
Biancotti Gio., v. Bogino 21.
Boeris Avventino, str. R. Parco 7.
Bordonzotti e C^a^, strada di Lanzo 50.
Borelli G. e Comp., via Vittorio Amedeo II, 22; *Ufficio* v. Cavour 10.
Charvet Figli (Grenoble). *Uffic.*, galleria Industria Subalpina; *deposito* v. Argentero e Brugnone.
Chiverni Achille e C., v. Venti Sett. 4.
Christillin Luigi Gustavo, succ. alla *Soc. Anon. delle cave di Gesso in Savoulx (presso Oulx)*, v Carlo Alberto 22. p,3.
Deaglio fratelli, Palli e Caroni, p Nizza, v. Argentero e v Drovetti 1.
De Bernardi e Patrucco, c. Raffaello 8 *bis.*
Delmastro, v. Bava 43 (Vanchiglia).
Ferrua L. M., v. Alfieri 11.
Giolito Luigi, v. del Mercato 42.
Goria G. e Comp., via Garibaldi 18, *Stabilimento* a Pontestura.
LANGE NATALE, v. Juvara 16 *bis.* Vedi *Annunzi speciali.*

Marcoux J. ved., *Ufficio* via Nizza 7, p. 2, *Deposito:* via Madama Cristina 40.
Moniotti Ant., p. Vitt. Em. I, 17-19.
Musso Pietro e C., v. Madama Cristina 115.
Operti Zaverio, via Cottolengo 2.
Reggiani Cher., ang. v. Balbis e Carena.
Rizzardi L. e C., c. Vercelli 74.
Ronchi Carlo, via Carmagnola 16.
Rossetti Pietro, v. Brugnone dietro la Veterinaria.
Sacco A. e Comp., v. Montevecchio 21.
Salomone Michele, via Nizza 26.
Savio, via degli Orti 4.
Società Cementi di Casale Monf., Rappres. M. L. Ferrua, v. Alfieri 11.
Unione Consumatori, v. Manzoni 10.

Impresari e Capi-Mastri costruttori.

Abate cav. Luigi, stradale di Francia 56.
Abate Pietro, v. S. Dalmazzo 17.
Albertazzi fratelli, v. Basilica 9.
Arduino Vincenzo, v. Moncalieri 19.
Bajetto cav. Gio., v. Sacchi 38.
Bellani fratelli ingegneri, vie Cibrario e Amedeo Peyron 4 (Casa Bellani).
Bellia Alb., geom., v. Corte d'Appello 9.
Bellia Gius. 🖃, v. Corte Appello 9.
Bellia Pier Vinc., v. delle Orfane 2.
Bernasconi frat., c. S. Maurizio 71 e 75.
Bertinaria Bernardo, v. della Zecca 10.
Besozzi Agos. 🖃, v. Cernaia 24.
Besozzi Ang., c. Vinzaglio 19
Besozzi Francesco, v. Cernaia 24.
Besozzi Gius. e figli, v. Cernaia 24.
Besozzi Luigi, v. Cernaia 24.
Boffa Attilio, v. Bertola 9.
Boffa Bened., v. Bertola 9 e v. Cagliari 4.
Boffa Ettore, v. Beaumont 5.
Boffa Felice, v. Bertola 9.
Boffa Fil., c. Palestro 9 e v. Perrone 10.
Boffa Gio. 🖃, v. Beaumont 5, *magazzino* v. Garibaldi 26.
Boffa Lor. 🖃, *Ufficio* via Perrone 10, *Abitazione* c. Vinzaglio 11.
Boggio Angelo, c. Re Umberto 55.
Boggio Ant. 🖃, c. Re Umberto 55.
Boggio Carlo, p. Eman. Filiberto 1.
Boggio fratelli e Comp., c. Re Umberto 55.
Boggio Gelasio, v. Massena 20, p. 3.
Boggio Isid., c. Re Umberto 56.
Bosia Ant., c. Sommeiller 15.
Bricco Filippo, v. Ospedale 54.
Buscaglione Ant., v. Stampatori 15.
Buscaglione Enrico, v. Monte di Pietà 15.
Buscaglione Giac. 🖃, v. Monte Pietà 15.
Buzzetti Achille, v. Groppello 4.
Buzzetti Magg., c. S. Martino 2.
Buzzetti Giosuè, v. Allioni 7.
Buzzetti Gio. B., v. Madama Cristina 37 e v. Burdin 26.
Buzzetti Innocente, v. Groppello 4.
Buzzetti Luigi fu Ant., v. Groppello 4.
Buzzetti Pasquale, v. Groppello 4.
Buzzo-Margari Egidio, v. Ivrea 3, p. 1.
Capellaro R., v. Bagni 4.
Capietto Ant., v. Orfane 8.
Caretto Eug. 🖃, c. Oporto 13.
Castellano Lod., c. Napoli 40.
Castellano Vinc., c. Oporto 53.
Cazzani Ferd., v. S. Franc. Paola 46.
Cerutti Carlo, p. Gran Madre di Dio 2.
Cigliano Sev., v. Garibaldi 57.
Colombo Bonaparte, v. Venti Settemb. 45.
Comoglio Pietro, v. Moncalieri 19.
Copasso Fior., v. Gerdil 5.
Copasso Luigi, v. Pio Quinto 6.
Costa Carlo, v. Po 12.
Crida Gio., c. Oporto 53.
Crida Gius., v. Amedeo Avogadro 6.
Cugerone Alberto, stradale di Francia 3.
Debernardi Carlo, v. Princ. Tomaso 37.
Debernardi Eug., v. dei Fiori 49.
Debernardi Franc., stradale di Francia 3-7.
Debernardi Mich., v. Vitt. Amedeo II, 13.
Defabianis G., *Impresa riscaldamento*, p. Vitt. Em. I, 10
Dellanoce Gius., v. Lamarmora 22-24.
Delvecchio cav. Angelo v. Gaud. Ferrari 7.
De-Toma e Fiorina, v. Silvio Pellico 13.
Durando Gius., c. Oporto 53.
Faia Alfredo, v. Manzoni 7.
Faia Secondo, v. Manzoni 7.
Faia Vinc. e Gius. frat., v. Manzoni 7.
Faletti Emilio, v. S. Quintino 44.
Fasoglio Gius., v. Soperga 11.
Favro succ. Chiampo, c. Sommeiller 13.
Ferro Stefano, v. Carena 3*bis*.
Fiorina Salvatore, v. Pietro Micca 22.
Florio Achille, v. S. Giulia 31.
Florio Carlo, 🖃, v. S. Giulia 25.
Florio Daniele e Sereno frat., v. Tarino 11.
Florio Franc., v. S. Giulia 31.
Frapolli Carlo, c Valentino 38-40.
Frattini Agost., strad. Moncalieri 216.
Galeazzi Carlo, strada di Francia 25, c. pr.
Gallotto Marco, c. Vinzaglio 7.
Garetto Dom., c. Princ. Oddone 88.
Garetto Franc., v. Bertola 47.
Garetto Pietro 🖃 e figli via Bertola 47 e c. Princ. Oddone 88.
Gastaldetti Savio, corso Oporto 28.
Gastaldi Gioachino, c. Duca di Genova 6.
Gatto Augusto, v. Carrozzai 4.
Gibello Augusto, v. Carrozzai 4.
Gibello Clemente, v. Consolata 1.
Gibello-Palazzo cav. Gio., c. S. Maurizio 25.

Gilardi Gio, v. Legnano 29
Golzio Luigi, c. Vitt. Em. II, 71.
Graffi Ant., v. S. Franc. da Paola 11.
Gribaldi Gius., v. Venti Settembre 68.
Jacazio Gius., v. Donati 15.
Lancia frat., v. S. Franc. da Paola 21.
Levis Gius., v. Saluzzo 4.
Liatti Lor. e Secondo, v. Viotti 24.
Lungo Filippo, v. S. Giulia 37.
Maggia Giacomo, via Barbaroux 33.
Maggia Gius. ⊟, v. Barbaroux 4.
Magnani Gio. Batt., v. Massena 51.
Magnani Lor., v. Berthollet 6.
Malcotti Carlo, c. Oporto 53.
Malcotti Dom., c. Oporto 53.
Malnati Paolo, via Garibaldi 35.
Marchino Luigi, barr. Martinetto 426
Marchino Mich., borgata Campidoglio 980.
Martano Ant., v. Cernaia 30.
Meregaglia Daniele, v. Bellini 7.
Mosca Toba Giacomo, v. Botero 16.
Musso cav. Gius., v S. Quintino 18.
Musso Pietro e C., v. Mad. Cristina 115.
Noro Michele, v. Massena 49.
Novarina Gio., v. Maria Vittoria 36 e v. Rosine 15.
Passera Giacomo, via Beaumont rimp. 20.
Pasta Gius., v. Moncalieri 19.
Penasso Gius., v Gioberti 58.
Perino Ant. e Gio., v. Zecca 12.
Perino Domen., ang. vie S. Secondo e Legnano.
Perino Matteo, v. Venti Settembre 43.
Perin Riz Paolo, via del Carmine 24 e Pingone 1.
Perrucchetti Luigi, c. Dante 19.
Piatti Pietro, via Goito 17.
Piovano Lorenzo, v. Valsalice 1.
Pochettino G. B., v. Bertola 36 *bis*.
Pozzi Luigi, corso S. Martino 3.
Ramella Bart., v. Montebello 21.
Ramella Carlo, v. Gioberti 66.
Ramella C. e Fel., v Ponte Mosca 45-55.
Ramella Gio. Batt., v. Plana 5.
Rasetti Cesare, v. Marocchetti 42.
Rastelli ing. A. e Comp., v. Belvedere 4 e dei Mille 23.
Recanzone frat., v. S. Domenico 19.
Reggiani Cherubino, v. S. Donato 3 e ang. v. Balbis e Carena.
Regis Alessandro, c. S. Martino 8.
Regis Pietro, c. Oporto 36.
Rey Carlo, v. Nizza 76.
Rey Gio., v. Genova 27.
Rezzonico geom. Carlo, v. Sacchi 12.
Rezzonico Ulisse, v. S Secondo 45.
Rosazza Gustavo, via Nizza 5.
Rossi Stefano, p. Vitt. Em. I, 23.
Rubino Eusebio, corso Siccardi 15.
Sala Romeo, corso Duca di Genova 4, p.2.
Scavarda-Chiartano D., via Principe Tommaso 4.
Serra Gaspare, via Vanchiglia 10.
Stratta Sebastiano, v. Sacchi 36.
Stupenengo Costantino 1, c. Vinzaglio 5*ter*.
Stupenengo Cost. 2 e cav. G., c. Vinzaglio 7.
Tarizzo Gio. Batt., v. Gioberti 21.
Tiboldo Alberto e Second., v. Perrone 8.
Tomati Battista, v. Giulio 7.
Trabbia fratelli, v. Montebello, 40.
Triulzi G. B. e Guglielmo, c. Palestro 3.
Turletti Gius, v. Venti Settembre 15.
Vigliani Pietro, v. Saluzzo 59.
Violino Natale, v. Roma 25.
Visetti Carlo, via Cibrario 27.
Visetti Tommaso, v. Gioberti 36.
Zanetto Gio., v. dei Fiori 9.
Zappata Gius., c. S. Maurizio 18.
Zorio Calisto, v. della Consolata 6.
Zorio Giacomo, v. delle Orfane 16.

Spazzacamini (Impresa).

Haudermand Pietro e frat., p. S. Giovanni 9.
Pagliero e Armando, p. S. Carlo 2.

Fumisti, Stufe e Caloriferi.

Ansaldi Michele, v. Venti Settembre 10.
Astore G. B., v. Carlo Alberto 22.
Baravalle E., ing., v. Venti Settembre 58.
Barberis G. B., v. Giulio 25.
Berardo e Levis, vie S. Domenico 34 e Deposito 19.
Biancotti Pietro, Sisto De Stefani e C., vie Assietta 9, Lagrange 17, Legnano 9 e Mercanti 14.
Brero Domenico, v. Vanchiglia 2 *bis*.
Buscaglione G. ⊟, v. Monte di Pietà 15 e Mercanti 11. Vedi *Annunzi speciali*.
Caligaris e Piacenza, Ditta Zanna Bart. v. Saluzzo 59 e v. Venti Settembre 57.
Capietto Ant., v. Orfane 8.
Carminati Angelo, v. Saluzzo 29.
Colombo Filippo, v. Cuorgnè 12
Costa Gio., Eredi, v. Po 12.
Crivelli I., c. Regina Margherita 120.
DEFABIANIS G., p. Vitt. Em. I, 10.
Delfino Gius., v. dell'Accad. Albert. 31.
Fassio Martino, v. Gioberti 57.
Fenoglio ing. Pietro, *Rappr. la Ditta Piazza e Zippermayr-Milano*, v. Venti Sett. 60.
Frache Alessandro, via S. Secondo 2 e c. Vitt. Em. II, 61.
Gabanna Gius., *stufe Termosifoni*, via Massena 70.
Gatto Augusto, via dei Carrozzai 4.
Lavini e Rampone, v. Cernaia 2.
Lusso Enr., vie Cottolengo 2 e Lanino 5.
Maglioli Gius., v. Bellezia 3.

Martano Antonio, v. Cernaia 30.
Mazzia F., v. Mazzini 24.
Momo Luigi, v. S. Agostino 28.
Novarina Gio., v. Maria Vittoria 36.
Panealbo Bened., v. S. Franc. Paola 12 *bis*.
Perino Secondo, v. S. Franc. da Paola 43.
Piacenza e Vigliani, v. Bidone 16.
Porta G. B. ⊟ e Comp., continuatori Monti G. B. e Duca Litta, v. Cellini 18.
Rastelli ing. A. e Comp, v. Belvedere 4 e dei Mille 23.
Raviola fratelli, via Botero 12.
Reggiani Cherubino, via S. Donato 3 e ang. v. Balbis e Carena.
Robba Valerico, v. Silvio Pellico 20.
Robino Eusebio, v. delle Scuole 1.
Ronchetta Carlo, v. S. Dalmazzo 19.
Sella Adamo, v. S. Teresa 9.
Sesia Carlo, v. Madama Cristina 32.

44 — Via Venti Settembre — 44.
CARLO SIGISMUND
Stufe e Cucine economiche.

SINIGAGLIA S. e C., via dell'Arcivescovado 18.
Tessa Domenico e C., v. Berthollet 6.
Valli, succ. Mina Carlo, via dell'Accademia delle Scienze 4.
Veglio fratelli, via Bonafous 5.
Veglio G. B., via Garibaldi 37.
Zappata Gius., v. Gaud. Ferrari 7.

ZOLLA e COMP.
Via S. Secondo, 62
Privilegiata Fabbrica di Caloriferi e Termosifoni per riscaldamento di Serre, Giardini d'Inverno — Appartamenti, Opifici.
Premiata con 23 Medaglie.

Illuminazione pubblica.

Ing. F. DAVIS Galleria Natta, 3.
Illuminazione perfezionata a Gaz - Incandescenza a Gaz - Lucentina Solare

Elettrica - Società Piemont. per illuminaz., v. Princ. d'Acaia ang. v. Cibrario; *Ufficio*, v. Bogino 9. *Dirett.*, Pinna ing. Raffaele.
Elettrica — Soc. Anon. Ital. sist. *Cruto*, v. S. Teresa 2, p. 1 (V. rubrica *Società*).
Gas — Consumatori, via Roma 20. (Vedi rubrica *Società*).
Gas — Società Italiana piazza S. Carlo. 5 e v. Lagrange 6. (Vedi rubrica *Società*).
Petrolio e prodotti bituminosi — Croizat Vittorio, v. Gioberti 11-13.

Alluminio.

BAER ALBERTO, c. Re Umberto 17.
Vedi *Annunzi speciali*.
Boero G., v. S. Teresa 11.

Inchiostro da stampa.

RATTI E PARAMATTI, v. Genova 15, fabbrica fuori Barriera Martinetto.
Toja Gius., c. Principe Oddone 47.

Prodotti chimici e farmaceutici.

Alasia Angelo, *Idrocarbonato di rame contro la peronospora*, v. Garibaldi 11 *bis*.
Alman Felice, v. Accademia Albertina 5.
V. *Annunzi speciali*.
Aubert E., *Zolfo per viti*, v. Monte Pietà 21.
Barbero Enrico, v. Urbano Rattazzi 5.
Belmonte fratelli, v. Duchessa Jolanda 8.
Bianchi G. A. e C., v. Pio Quinto 18.
Bianco Annibale e C., c. Siccardi 21 *bis*.
BO AUGUSTO, Borgo S Donato angolo v Galvani 9 e Le Chiuse.
BONISCONTRO FRANC., v. Cernaia 11.
Borelli, Pavesio e C., v. Ospedale 18.
Brun Luigi, via Galliari 4.
Caramello e Decker, v. Magenta 11.
Casasco Eugenio, v. Valperga Caluso 28.
Chichon e Villata, via Pietro Micca 17.
De Paoli e socio, v. Accad. Albertina 3.

DINAMITE NOBEL
Società Anonima Prodotti Chimici
Polveri senza fumo da Guerra e da Caccia, Fulmicotone, Cotone Collodio
Stabilimento e sede in Avigliana
DIREZIONE E AMMINISTRAZIONE
Torino, Via Bogino 35, piano nobile
TELEFONO

Donalisio e Maletti, v. Roma 27.
Elter G., *Acido carbonico*, corso Vittorio Emanuele II, 76, p. 1.
Ferrero Maestri e C., via dei Fiori 12.
Franchini Ant. di G., v. Ospedale 10.
GIRARDI GIACOMO, *fabb. soda cristallizzata*, v. Cottolengo 148.
GONAY-DELREZ I., *prodotti per tintoria*, v. Assarotti 8.
Guglielmo Aless. *succ. Bajetto Giacomo*, v. Lagrange 38. Vedi *Annunzi speciali*.
Hirschhorn Rod., c. Vitt. Eman. II, 57.
Marchis fratelli, via dell'Arsenale 6.
Martini e Rossi, succ. Martini, Sola e C c. Vitt. Em. II, 42.

Morgando e Piano, successore Bellono L. e C., piazza Bodoni 5.
Paoletti Felice, *Disinfettante*, corso San Maurizio 73.
Riccio e Geri, v. Arsenale 14.
Rognone, Graglia e C. *Prodotti antisettici per uso agricolo*, v. Ospedale 36. Vedi *Annunzi speciali*.
SALA F. O. e C., *prodotti chimici e preparati per enologia*, v. Nizza 33. Vedi *Annunzi speciali*.
Schiapparelli G. B. e figli, ang. v. Venti Settembre e Quattro Marzo e v. Alfieri 7 e Venti Settembre 29.
Sclopis e Comp., via Aosta 29-31.
Società Anon. di esplodenti e prod. chim., Opificio in Villafranca Lunigiana, amministr. Barbier Luciano, p. Bodoni 3.

Concimi artificiali.

Biglia e Comp., strada di Lanzo, via Mondovì presso l'Aurora.
Biressi Domen., Madonna di Campagna.
Biressi Gio., v. Genova 10 p. 3.
Chichon e Villata, v. Pietro Micca 17.
Dalmazzo Gius., *fabb. alla Madonna di Campagna; ufficio* v. Martinetto 12.
Elter Giulio, *Agente Soc. des Phosphates du Sud-Est-Grenoble*, c. Vitt. Em. II, 76.
Fabbrica Tor. Colla e concimi, v. Cavour 16.

FALETTI LEVI & C.
Torino - Via Alfieri 9
FABBRICA di CONCIME CHIMICO
Fertilizzante ed Insettifugo
detto ***CARBONIFENINA***
Privilegiato dal R. Governo
con apposita Distilleria di Catrame
Filiale in Modena, Via Emilia 18

Fino Luigi e Comp., via Consolata 15.
Milanese G., v. Roma 34.
Racca e Comp., oltre barr. del Martinetto.
Sala F. O. e C., v. Nizza 33.
Società Anonima Piemontese per lo spurgo inodoro, successori. *Ufficio* via Garibaldi 21, *Stabilimento* fuori Barriera del Martinetto, Basse di Dora.
Villanis Amedeo, v. Arcivescovado 1.
Vogel ing. L., *Società Anon. fabbr. concimi*, rapp. P. Vercelli, v. Venti Settembre 16.

Vuotacessi (capi) e Spurgo Pozzi neri.

Argano Ant. e Gio. frat., Pozzo Strada, cascina Morozzo N. 968.
Artero Giorgio, strada Orbassano, cascina Tarino.
Bracco Pasquale, c. Reg. Margherita 162.
Cantamessa Gio, v. Balbis 11.
Canuto G., c. Princ. Oddone 63.
Cassullo Secondo, v. Pastrengo 11.
Chiambretto Aless., c. Vercelli 4.
Cirio Carlo, v. Lagrange 28.
Cugerone Alberto, stradale di Francia 3.
Depaoli Gius., v. Accad. Albertina 3.
Donalisio Raimondo, v. Monginevro 88.
Ferrero Stefano, v. S. Donato 60.
Ferro Stefano, c. Valdocco 17.
Giacometto Giacomo, Pozzo Strada (Cascina Grangia) 543.
Girardi Gius. e Brunetti Batt., v. Rivara 20.
Marchino Luigi, borgata Campidoglio, 426.
Marchino Mich, barr. Martinetto (cascina Calcaterra) 355.
Masera Gio., c. Peschiera, cascina Grossa.
Masoero Gaspare, c. Princ. Eugenio 2.
Mazzucchelli Paolo e C., via Torquato Tasso 9 e 11.
Moriondo Ant., v. Monferrato 4.
Panà Gio. e figlio, v. S. Dalmazzo 7.
Piovano Vittore, cascina Verdina, Regio Parco 73.
Pluviano Gio., Lingotto casa Martinengo.
Pochettino G. B., v. Bertola 36 *bis*.
Serra Antonio, v. Valle S. Martino 11.
Società Anonima, v. Cavour 16.
Società Anonima Piemontese per lo spurgo inodoro, successori, v. Garibaldi 21; *Stabilim.* fuori Barriera del Martinetto, Basse di Dora.
Tione Spirito, Pozzo di Strada 860.
Tosco Dom., Pozzo Strada, cascina Cavalli.

Dinamite e Polvere da caccia.

Giacosa Luigi e C., v. Ospedale 10.
Dinamite Nobel, Società anonima. Prodotti chimici, polveri senza fumo da caccia e da guerra. Stabilimento e sede in Avigliana. *Direzione e amministrazione* via Bogino 35, p. nob. *Amministr. Delegato:* Bastogi cav. Carlo, c. Re Umberto 25.
Società Anonima di esplodenti e prodotti chimici. Opificio in Villafranca Lunigiana. Amministratore Barbier Luciano, piazza Bodoni 3.
Valerio Antonio, *Ufficio* v. Vanchiglia 18, *Deposito* a Sassi.

Pirotecnici.

Bessone, *fabbr. palloni areostatici*, via S. Franc. da Paola 41.
Chiabotto Carlo, corso Vittorio Eman. II, oltre Po, a destra.
Costa Antonio, Rivoli.
Rocchietti L., v. Vagnone in fondo a destra.
Rocchietti Maria ved., stradale di Lanzo.
Santo Michele, Regione Cavoretto.
Veglia Luca e C°, *Ufficio* via Nizza 62; *Laboratorio* via Cellini 30

Fiammiferi.

Abbona e Romagna (Moncalieri).
Boschiero frat., *Fabbrica*, v. Baretti 39.
Bosso coniugi, *Deposito*, v. Quattro Marzo 3.
Comino coniugi, *Deposito* v. Gazometro 2 e corso Vittorio Eman. II, 57, nella corte.
Dellachà A. e nipote, *Fabbr.* Moncalieri, *Deposito* via Basilica 1
De Medici Luigi (Caussemille Jne et Cie et Roche et Comp. succ.), *Fabbrica* via Nizza 133.
Graglia coniugi, v. Porta Palatina 2.
Gratarola fratelli, via Milano 3.

Fabbricanti prodotti d'amianto e proprietari di miniere.

BARAVALLE EDOARDO, ingegn., via Venti Settembre 58.
BENDER e MARTINY Via Maria Vittoria 6. *Amianto in fibra, carta, cartoni, filo, corde, tessuto, giunti di cartone tagliati su misura, amianto gommato, mastice calorifugo, vernici, ecc.* — **Esportazione.**
Bernoulli Emanuel e Cabibi, c. Oporto 37.

Amianto lavorato e greggio.

Albasini Ettore e C., Basse di Dora; *abitazione* v. S. Donato 66 *bis*.
Ansaldi Michele, v. Venti Settembre 10.
Bender e Martiny, v. Maria Vittoria 6.
Devalle A. G., v. Giannone 5.
Pistono G., *Amianto e corde lubriche*, c. Oporto 12.
Pollone e Bonesio, v. Venti Settembre 29.
Pozzi e Varese, c. Vinzaglio 17.
SCAGLIONE GIUS. LORENZO, via Roma 23, rimp. alla Galleria Geisser.
Stirnimann e Gullino, p. Solferino 16.

Profumieri.

Alibert, via S. Tommaso 5.
Audisio Pietro, via Mazzini 22.
Bacher R., piazza Carlo Felice 3.
Biestra Edoardo, v. Lagrange 20.
Boggio Dom., ang. v. S. Teresa e Mercanti.
De Chiesa Angelo, v. Lagrange 17.
De Chiesa Carlo Em., v. Belvedere 5
De Chiesa Gius., v. Saluzzo 13.
Emporio di profumerie, c. Vitt. Em. II, 9.
Fino Caterina, v. Roma 6.
Francesco G., via Venti Settembre 69.
Gamba Franc., v. Venti Settembre 71.
Gatti Gius., succ. Torelli, v. Roma 13.
Janetti padre e figli, via Po 6.
Latil frat., v. Roma 23.
Manfredi Carlo, via delle Finanze 3 e 5.
Mejnardi Giuseppina, via Barbaroux 14.
Mondo Domenico, *Agenzia*, via Ospedale 5.
Moriggia Pietro, via Lagrange 10.
Negro C. F., *Rappres. e deposito* via Lagrange 19, p. 1.
Novero Angela, vie S. Tommaso 12 e S. Massimo 12.
Sampò Vittorio, via Roma 1.
Tirone Ant., via Garibaldi 18.
Torelli G., *grossista*, v. Chiabrera 28.
Zanotti G., c. Vitt. Eman. II, 66.
Zanotti Vittorio, piazza dello Statuto 2.
Zumaglini Giuseppe, v. Carlo Alberto 7.

Droghieri.

Achino Giov., ang. v. Roma e S. Teresa.
Aghemo P. e C., v. Saluzzo 3.
Agliati Luigi, via Stampatori 14.
Agnone Michele, c. Vitt. Eman. II, 44.
Airaudi, ang. v. Basilica e Porta Palatina.
Alberti Felice, via Passalacqua 4.
Allais Ant., ang. v. Goito e Berthollet.
Alloero G., v. Moncalieri 33.
Aluffo Ferd., via Saluzzo 70.
Ambrosino G., v Cernaia 36.
Amperino Gius., v. Cottolengo 50.
Andrietti Ferdin., v. Goito 9.
ARAGNO LUIGI, via Carlo Alberto 36 angolo via Mazzini.
Arietti, p. Vittorio Emanuele I, 16.
Arisio Emilio, v. S. Donato 6.
Arisio Luigi, via Cernaia 30.
Armando Franc., via Gioberti 24.
Artois, via Bava 6.
Bagnera Giuseppe, via Garibaldi 46.
Bainotti Policarpo, ang. v. Botero e Bertola.
Balbo, c. Vinzaglio 27.
Barberis Pietro, c. Regina Margherita 122.
Barberis Quintino, v. al Ponte Mosca 2.
Barbero Angelo P., via Ormea 40.

Barosso Paolo, v. S. Donato 48.
Barsi coniugi, ang. vie Gioberti e Montevecchio.
Bassino Vinc., v. Gerdil 5.
Baudo Nicola, c. Regina Margherita 138.
Bauducco, via Madama Cristina 32.
Beccaria ved., v. S. Donato 46.
Beccaria R., corso Vercelli 28.
Benedetto A., ang. v. S. Secondo e Valeggio.
Benso Gaspare, via Sant'Agostino 24.
Bernero Gabriele, v. S. Franc. da Paola 6.
Bersezio coniugi, via Lagrange 11.
Berta Pietro, via Nizza 13.
Bertetti A., v. S. Giulia 18.
Bertetti Gius., v. S. Massimo 46.
Bertoglio, via S. Donato 18.
Bertoglio G. B., p. Statuto 12.
Bertone Domenica e C., c. Vitt. Em. II, 88.
Bertone Luigi, via S. Massimo 5.
Bianco Luigia, vedova Pelissetti, v. San Massimo 36.
Biassoni Clemente, via S. Donato 2.
Billi coniugi, c. Vitt. Eman. II, 60.
Blanco G., angolo vie Goffredo Mameli e Borgo Dora.
Blanco Gius., p. Eman. Filiberto 5.
Boggio Dom., ang. v. S. Teresa e Mercanti.
Bolognini G., ang. v. S. Chiara e Carlo Botta.
Bonato Fedele, via Carlo Alberto 31.
Bonino Alfieri, succ. Gilli e Rostagnot, ang. v. Venti Settembre e Monte Pietà.
Bonisconti Gius., ang. v. Maria Vittoria e S. Massimo.
Bonzano Gius., v. S. Tommaso 3.
Borasio Teresa, c. Palestro 3.
Borgna Ferd., v. Orfane 24.
Borgogno Gio., corso Reg. Margherita 142.
Bottazzi, ang. v. Artisti e Tarino.
Briatore Felice, via Cernaia 20.
Bruna G., v. Cernaia 32.
Brunetti Costanzo, via S. Domenico 12.
Bugnano Damiano, ang. c. Duca di Genova e via Massena.
Bugnano Luigia, v. S. Giulia 26.
Burzio Antonio, v. Po 23.
Bussano D., via Madama Cristina 91.
Calamaio Baldo, v. S. Giulia 43.
Calcagno Giuseppe, v. S. Donato 60.
Calderaro (Ditta), ang. vie Gioberti e Pastrengo.
Canestro Dom., ang. v. Nizza e Argentero.
Capello Giuseppe, via Vanchiglia 18.
Cappella Franc., v. Cibrario 46.
Capurro Giulio, via Finanze 5.
Cargnino, vedova, via Bertola 4.
Carminati Gius., via Barbaroux 37.
Casasco, v. Nizza 27.
Cassulo Lod., via S. Quintino 5.
Castagnone Gius., p. Vitt. Eman I, 5.
Castagnotti M. succ. Lamberti, p. Statuto 7.
Castiati coniugi, ang. via Barolo e corso S. Maurizio.
Cerini Maddalena, via Cottolengo 23.
Cerutti B., via Passalacqua 1.
Chialvo Bart., p. Em. Filiberto 4.
Chiavello G., v. Viotti 7.
Cicogna Luigi, v. Principe Tommaso 7.
Coffano cugine, v. S. Dalmazzo 7.
Coggiola Franc., c. Reg. Margherita 82.
Combi Teresa, v. Vanchiglia 36.
Cometti Felice, via della Zecca 43.
Comino coniugi, c. Vitt. Eman. II, 57.
Comollo Ernesto, c. S. Maurizio 19.
Conteri G., p. Palazzo di Città 5.
Cortese L., v. S. Domenico 9.
Crotti Franc e Madd., c. Reg. Margh. 145.
Crotti Paolo, via Cavour 1.
Custodi Aug., ang. p. Saluzzo e v. Baretti.
Daniele, angolo vie S. Secondo e Montevecchio.
De-Bernochi frat. di Franc., via Monferrato 1 e v. Garibaldi 13.
Defilippi Giuseppina, angolo vie Borgo Dora e Fiando.
Delleani P. succ. Viassone, v. Mazzini 28.
Demaria coniugi, c. Reg. Margherita 116.
Demezzi Ludovica, v. Porta Palatina 9.
Donadio Agostino, via Genova 13.
Enrico G., ang. c. Vitt. Em. II e v. Goito.
Falchero Felicita, c. Reg. Margherita 162.
Falletti Gius. ved. Rolla, v. Consolata 5.
Fassino Alessandro, v. Corte d'Appello 2.
Fenocchio coniugi, ang. p. Em. Filiberto e v. Bellezia.
Fenoglio Michele, via al Ponte Mosca 27.
Ferrari Agostino, c. Emilia 5.
Ferrero ved., p. Madama Cristina 1.
Ferrero Adolfo, via dei Fiori 22.
Ferrero coniugi e Comp., angolo v. della Rocca e Ospedale.
Ferrero C., c. Napoli 38.
Ferrero-Gola Luigi, angolo vie Porta Palatina e Croce d'Oro.
Fiore Matilde, v. Moncalieri 45.
Forno Gius., v. Vanchiglia 12.
Gallo Ant., v. Bertola 29 e c. S. Martino 7.
Gario Gius., ang. vie Garibaldi e Botero.
Gatti, c. Valdocco 17.
Gay Clemente, v. Gioberti 67.
Gay L., angolo vie Massena e Assietta.
Gazza Franc., v. Orfane 8.
Genta B. ved. Pentenero, v. S. Donato 12.
Ghigliardi Augusto, v. S. Chiara 60.
Ghigliardi Giovanni, via Nizza 91.
Giachero L., ang. v. Deposito e Carmine.
Giachino Anna, v. Borgo Dora 22.
Gilli Ed., ang. v. S. Tommaso e Bertola.
Gozzelino Gius., v. Po 24.
Grosso A., via Lagrange 47.
Jochis G., piazza dello Statuto 12.

Lanzetti Celestino, v. Gioberti 41.
Lasagna, ang. vie dei Fiori e Pallamaglio.
Lazzero Gio., p. Vitt. Em I, 21.
Levi, v. Bertola 2.
Levi Italo, angolo c. Regina Margherita e v. Ariosto.
Lucco-Mussino Gio. Ant., ang. vie Genova e Bertola.
Macciotta P. A., via della Rocca 19.
Macciotta Pietro e figli, ang. v. Baretti e Sant'Anselmo.
Maffei Luigia, angolo vie Reggio e Pisa.
Magliano Gius., corso Oporto 13.
Maira coniugi, v. Cottolengo 43.
Marasso ved., v. Borgo Dora 28.
Margara sorelle, c. S. Martino 1.
Martini G., angolo via S. Giulia 17 e Montebello.
Massara, via dell'Ospedale 5.
Mellino T., via Garibaldi 55.
Menticazzi Carlo, c. S. Maurizio 73.
Migliora Ettore, via Milano 14.
Milanese C.ª, ang. v. S. Secondo e Legnano.
Moine G., ang. via S. Secondo e corso Duca di Genova.
Monaco, v. Princ. Amedeo 43.
Monico Angela e Borgarino, v. Saluzzo 17.
Montalenti C. G., v. Montebello 21.
Montini L., p. Vittorio Emanuele 1, 17.
Moreni Teresa, stradale di Francia 27.
Muggia A. e G., v. Nizza 27.
Navone Gio., v. Nizza 71.
Negro coniugi, angolo vie Madama Cristina e Baretti.
Negro Emilio, c. Vitt. Eman. II, 100.
Offeral, via Po 55.
Oliveri Gio., angolo vie San Tommaso e Barbaroux 7.
Olivetti G., succ. Marchisio, angolo vie Carlo Alberto 17 e Ospedale.
Pacchiardi Gio., v. Milano 20.
Pacot Ignazio, via S. Teresa 14.
Paglieri e Almasio, piazza Statuto 3.
Paglieri G., angolo vie Nizza 65 e Bidone.
Pagliero Teresa, via Cottolengo 64.
Paissa fratelli, piazza san Carlo 8.
Paletto Francesco, via santa Chiara 1.
Paletto Gius., v. Assarotti 11.
Passerini Carlo, v. S. Donato 21.
Pavia Francesco, v. S. Domenico 34.
Perotti, corso Vinzaglio 5.
Perotti E., angolo vie Principe Tommaso e Pio Quinto.
Piana Pompeo, piazza Statuto 11.
Pignatelli Giuseppe, angolo vie Principe Tommaso e Berthollet.
Pilotto B., ang. v. Borgo Dora e Lanino.
Pirola frat., ang. v Venti Sett. e Carrozzai.
Pivano Gius., v. Ponte Mosca 14.
Ponzo Andrea, c. Regina Margherita 158.
Pozzo Gio., v. Mazzini 37.
Prandi coniugi, via Principe Tommaso angolo corso del Valentino.
Prinotti Tomm., v. Genova 2.
Rambaudi Gio., v. Saluzzo 33.
Rattalino Domenico, v. Corte d'Appello 9.
Rebaudengo Pia, v. Baretti 8.
Re Carlo, ang. v. Nizza e Thesauro.
Re Clemente, via Mazzini 34.
Repetto Antonia, via Cernaia 38.
Rigazzi C., via Giulio 10.
Rinaldi T., p. Em. Filiberto 20.
Roggero succ. Custodi, v. Baretti 5.
Rossari Zaverio, angolo vie Mazzini e S. Massino.
Ruffinati F., ang. v. Consolata 6 e p. Savoia.
Sacco Gio, Batt., v. Genova 21.
Salera Virginio, angolo via Andrea Doria e Lagrange
Savigliano M., v. S. Donato 3.
Scotti e Manzoni, via Stampatori 6.
Seghesio Riccardo, ang. c. Vitt. Em. II, e via Accad. Albertina.
Seminof, v. S. Anselmo 3.
Sola A., v. Assietta 7.
Tabucchi Oliviero, v. Mad. Cristina 84.
Tacite Giuseppe, v. S. Secondo 7 *bis*.
Tassarotti Luigi, v. Amedeo Avogadro 4.
Tibaldi, via Nizza 76.
Tirone Eug., v. Garibaldi 45.
Tirone G. B, piazza Vitt. Em. I, 14.
Trinchero A., angolo vie Madama Cristina e Silvio Pellico.
Ugo Gius., ang. v. Ormea e Berthollet.
Varetto Luigi, angolo vie Ponte Mosca e Borgo Dora.
Viale Carlo, piazza dello Statuto 8.
Viale cav Clemente, v. Palazzo Città 8.
Vietti, ang. vie S. Anselmo e Berthollet.
Vigliani e Verde, v. Po 14.
Villa Dom., ang. v. Mazzini e Belvedere.
Viola Ant., v. Gerdil 5.
Violini Pietro, via Bertola 9.
Zanotti M., strada di Francia 9.
Zopegni Paolo, angolo vie Mazzini e San Francesco da Paola.
Zoppa Augusto, via Principe Amedeo 37.

Macinazione di droghe zolfo, ecc.

Garassino Gio., v. Giannone 3.
Girardi Franc. ed Ant. frat., al Martinetto.
Operti Zaverio, via Cottolengo 2.
Paterni P. e Comp., v. Artisti 36.
Pilotto Benedetto, succ. Riva Carlo, stradale Regio Parco 7.
Scala Alb., c. S. Maurizio 39 e v. Tarino 1.

Droghe e Coloniali.

Achino Gio., ang. v. Roma e S. Teresa.
Angaramo L., via S. Massimo 36.
Arroni A., *Thé*, Gall. Nazionale ingresso D.
Aubert Emilio, *Zolfo per viti*, via Monte di Pietà 21.
Borelli, Pavesio e Comp., v. Ospedale 18.
De-Bernochi frat. di Franc., vie Monferrato 1 e Garibaldi 13, nel cortile.
De-Bernocchi Giacomo e figlio, v. Roma 40.
Gallo Alberto fu Alb., v S Quintino 44.
Gandolfi, Ottino e Comp., v. Bogino 15 *bis*.
Gratarola fratelli, v. Milano 3.
Lamberti e Torelli, via Bogino 9.
Martini e Rossi, c. Vitt. Eman. II, 42.
Merlo e Depaoli, v. Stampatori 2.
Obert Pietro e C., v. Venti Settembre 37.
Paissa fratelli, piazza S. Carlo 8.
Pilotto, v. Alfieri 10.
Riccio e Geri, succ. Brunero, v. Arsenale 14
Rivoira Luigi, via Alfieri 22.
Rossi, Bergesio e Comp., v. Genova 19.
Schiapparelli G. B. e figli, v. Alfieri 7.
Silvetti fratelli, v. Venti Settembre 40.
Sisto Baudino, e Oderio, succ. E. Thomatis e C., v. Venti Settembre 11.
Vassallo Gio., v. Venti Settembre 78.
Zavattaro, Barberis e Comp., via Carlo Alberto 18.

Solfato di rame (*Fabbrica*).

Borella e Vaglienti, corso Firenze 11.

Benzina.

AUBERT EMILIO
21 - Via Monte di Pietà - 21
Stabilimento di Rettificazione di Benzina Nazionale leggera pari alla Germanica - Gazolina, Neolina.

P. GANDOLFO (Dock)
Benzina-Gazolina-Neolina
Vendita in damigiane e cassette

Amido (*Fabbricanti*).

Aubert Emilio, v. Monte Pietà 21.
Malacarne Carlo, regione Valdocco.

Capsule, Talchi e Stagnole.

Biolley Emilio, via Passalacqua 6.
Savigliano M., via S. Donato 3.

Cave di Talco.

Baldracco G. A. e nipote, c. Valentino 38.
BRAYDA ENRICO E C., v. Genova 20.

Turaccioli e Spugne.

ARAGNO LUIGI, via Carlo Alberto 36, angolo v. Mazzini. V. *Annunzi speciali*.
Ball-Ilovera F., via Alfieri 11.
Capdet Ferdinando, p. Carlo Eman. II, 9.
Chiari F. e C., v. Alfieri 4.
Gispert frat., *Dep. turaccioli*, con Fabbrica propria a S. Feliu de Guixols (Catalogna) Spagna, v. Venti Settembre 43.
Graglia ved. Elisabetta e C., v. Robilant 3
Origlia L., v. Alfieri 10.
Rappelli Gius., v. Genova 19.

Piombaggine (Grafite).

Baldracco G. A. e nipote, c. Valentino, 38.
BRAYDA ENRICO E COMP., via Genova 20.
Olivetti e Becchis succ. Cominoli, via Baretti 18.

Minerali (*Negozianti*).

Baldracco G. A. e nipote, *manganese* e *pietra pomice*, c. Valentino 38.
BRAYDA ENRICO E C., v. Genova 20.
Elter Giulio, *antimonio e amianto greggio*, c. Vitt. Em. II, 76.

Erbe medicinali e Drogherie.

Abello Teresa, *Ingrosso e minuto*, vie della Caccia e Viotti 1.
Manara Pietro, via Mazzini 41.
Maraschi fratelli, via Cavour 11.
Rittatore frat., *Essenza Menta e Prodotti Menta*, c. Vitt. Em. II, 40.
Rocco Ulrico, *Grossista*, v. Garibaldi 10.

ULRICH DOMENICO
Grossista - Via S. Secondo 7
VEDI ANNUNZI SPECIALI

Mignatte (*Deposito di*).

Fornaresio C. Ditta Ghibaudo ved. Anna, v. S. Tommaso 2.
Gaspardone, via Milano 1, nel cortile.
Ghibaudo Gius., *Grossista*, p. Castello 18.
Ghibaudo Pietro, v. Mazzini 4.
Gianetti Gius., p. Vitt. Em. I, 11.
Piovano Achille, via S. Tommaso 12.
Verra Gio., v. S. Tommaso 25.

Acque minerali.

Acqua Fiuggi, *Depos.* v. S. Franc. Paola 31.
Airaudi G., via Basilica 12.
Ceresole Reale: Deposito gen., Schiapparelli G. B. e Figli, v. Alfieri 7 e angolo v. Venti Settembre e Quattro Marzo.
Ceresole Reale, Deposito, v. del Deposito 3.
Deposito Acque Minerali, p. Castello 19.
Fiuggi, Depos., Arduin L., v. Maria Vitt. 4.
Oliveri Giovanni, ang. via S. Tommaso e Barbaroux 7.
Paissa fratelli, p. S. Carlo 8.
Passerini Carlo, via S. Donato 21.
Torta G. ⊞, *Farmacia Centrale*, ang. vie della Caccia Reale 1 e Roma 2.

Colla.

Biglia e Comp., strada di Lanzo, v. Mondovì presso l'Aurora.
Camisasso, al Martinetto.
Fabbrica Torinese di colla e concimi, via Cavour 16.
Fino Luigi e Comp., via Consolata 15.
Gerleri (Eredi), v. Vagnone ang. v. Carena.
Martini Antonio, via dei Fiori 32.

Cera.

Bay Giuseppe, v. Po 35.
Bussano D., v. Madama Cristina 91.
Cicogna Luigi, ang. v. Galliari e Princ. Tommaso.
Conterno Luigi, *Fabbrica*, v. Montebello 4. *Succursali* vie Lagrange 5 e Mazzini 27.
Corrà Franc., piazza Solferino 5.
De-Gaudenzi Gaspare, v. Ospedale 3.
Gambone C. e figli, via Lagrange 15, *Fabbrica* via S. Giobbe 2 *bis*.
Hirschhorn Rodolfo, *Depos. Cere gregge*, c. Vitt. Em. II, 57.
Lavatelli Pietro, *Fabbr.*, v. Venti Sett. 16.
Passerini Carlo, *miele e cera vergine per pavimenti*, v. S. Donato 21.
Revuz Ant., via Assarotti 9.
Savigliano M., v. S. Donato 3.

Apicoltura.

FARAUT L. E COMP., *attrezzi*, v. S. Teresa 4, gall. Geisser già Natta.
Passerini Carlo, *attrezzi e fogli cerei*, via S. Donato 21.

Torcie a vento.

Ferrino Cesare, v. Nizza 107.

Destrina.

Aubert Emilio, *Fabbr.*, v Monte Pietà 21.
FABBRICHE RIUNITE DI GLUCOSIO, DESTRINA ED AFFINI, Agente Enrico Carrara, via Saluzzo 21. *Deposito al Dock.*

Glucosio.

FABBRICHE RIUNITE DI GLUCOSIO, DESTRINA ED AFFINI, Agente Enrico Carrara, via Saluzzo 21. *Deposito al Dock.*

Lisciva.

Cagnola Alfredo Luigi, *Lisciva fenice*, via Ospedale 20
Gallo Alb., *Seifenpulver*, v. S. Quintino 44.
Trossarello e C., *Lisciva antisettica*, via S. Agostino 20
Zanardi L., v. S. Giobbe 4.

Carbolineum Avenarius.

LANGE NATALE, via Juvara 16 *bis*. Vedi *Annunzi speciali*.

Carbolineum Presser.

Ferrero e Croizat, v. Gioberti 11-13.

Sapone e Candele steariche.

Bay Gius., v. Po 35.
Bevione Carlo, c. Vitt. Em. II, 78.
Bosso coniugi, v. Quattro Marzo 3.
Comino coniugi, via Gazometro 2.

Premiato Stabilimento
per la fabbricazione d'ogni tipo di sapone
Fratelli DE BERNARDI
Via Ponte Mosca 57
Specialità La VERGINE
il miglior sapone per bucato

De-Bernochi fratelli di Franc., v. Monferrato 1 e Garibaldi 13, nel cortile.
Depositi speciali, v. Arcivescovado 4.
Ferretti Gio. Batt., angolo vie Pingone e S. Domenico.
Fiorio Gius., v. Porta Palatina 9.
Florio A., *sapone di Marsiglia*, Dock 5° comp.
Ginepro e Ceria, via Aosta 16.
Graglia coniugi succ. Ribero, via Porta Palatina 2.

Gratarola frat., v. Milano 3.
Gratarola Luigi di Dom., ang. v. Borgo Dora e del Fiando.
Koller e Bachi, v. Cibrario 53.
LANZA FRATELLI, v. Carlo Alberto 36, *fabbr.* barriera di Nizza
Lavatelli Pietro, v. Venti Settembre 16.
Novero Angela, v. S. Tommaso 12
Olivero B., v. S. Secondo 25 e Legnano 4.
Quartara Giuseppe, già Jona A., via del Bastion Verde 1.
Rabbi fratelli, p. del Corpus Domini, *Fabbrica* via Aosta 37.
Ronco Celeste, *Deposito* via Lagrange 40.
Russo D., *fabb. saponi*, v. Ormea 79–81.
Zanardi L., v. S. Giobbe 4.

Ostie, Ceralacca ed Inchiostro.

Battistoni Antoine e Cie, v. Pescatori 1.
BO AUGUSTO, Borgo S. Donato, angolo v. Galvani 9 e Le Chiuse.
Corne L. e C., *fabbrica di inchiostro*, via Allioni 20.
Donetti Gius., *Fabbr. ostie*, c. Siccardi 1.
Paissa fratelli, p. S. Carlo 8.
Piana Gaud., v. Bellezia 7.
Tavella Gius., v. delle Rosine 12.
Viale Bartol., v. sant'Agostino 12.
Zoppa G. B., v. Madama Cristina 10.

Pennelli e Spazzole.

Audisio Gius., v. Gazometro 10.
Barosso Lorenzo, via S. Tommaso 24.
Bertolo Ant., v. Ormea 34.
Borello frat., c. Vinzaglio 26.
Castaudi e Martini, c. Vitt. Eman. II, 86.
Celli Annibale fu Gius., ang. vie Ospedale 4 e Lagrange.
Ceratto L. e C., ang. v. Legnano e Lamarmora.
Garneri Lor., p. Paleocapa 1, *Fabbrica* v. Massena 82.
Giachino Pietro, succ. Benedetto, v. dell'Arsenale 4.
GOFFI EUGENIO fu GIUSEPPE, successore Gius. Goffi, p. Corpus Domini.
Lanteri Giusto, vie Ponte Mosca 16 e Garibaldi 28.
Lovisolo Angelo, via Biamonti 5.
RATTI e PARAMATTI, *Pennelli*, via Genova 15, *Fabbrica* al Martinetto.
Turan Ernesto, v. Maria Vitt., rimp. al 46
Vittone A. di G., *fabbr.*, c. S. Maurizio 41.

Colori, Vernici, ecc.

Albesiano Ang. e figlio, via Mercanti 6.
Alman Felice, v. dell'Accad. Albertina 5. Vedi *Annunzi speciali.*
Bernardi Marcello, v. S. Massimo 41.
BO AUGUSTO, Borgo S. Donato ang. vie Galvani 9 e Le Chiuse.
Bosco Gioachino e C., via S. Tommaso 28.
Casasco, v. Nizza 27.
Castagnone Gius., p. Vittorio Em. I, 5.
Catella Angela, v. Lagrange 34.
Conti Carlo, via Carlo Alberto 20.
Crumeyrolle L., v. Bogino 17.
Fantini G., v. Po 18.
Ferraris fratelli, via Barbaroux 10.
Ferrero e Croizat, *preservativi dalla ruggine,* v. Gioberti 11-13.
Ferrino C., v. Nizza 107.
Franchini Ant. di G., v. Ospedale 10.
Garneri Lor., p Paleocapa 1, *Fabbrica* via Massena 82.
Guglielmo Alessandro succ. Bajetto Giac., v. Lagrange 38. V. *Annunzi speciali.*
Nicola Alfredo, v. della Zecca 51.
Novara Carlo, via Orfane 25.
Patrito fratelli, v. S. Agostino 3.

Ratti e Paramatti Via Genova 15
• Stabilimento fuori Barriera Martinetto casa propria. Specialità **PSICROGANOMA** brevettata vernice smalto.

Tremant ing. Ed., v. Lamarmora 14.
Vittone Andrea di Gio., angolo vie Tarino ed Artisti e c. S. Maurizio 43.
Zoppa G. B., via Madama Cristina 10.

Colori di zucchero.

FABBRICHE RIUNITE DI GLUCOSIO, DESTRINA ED AFFINI, Agente: Enrico Carrara, v. Saluzzo 21. *Deposito al Dock.*

Colori e prodotti per tintoria.

Giulio Elter
Corso Vittorio Eman. II, 76
DEPOSITO DELLA
Società per l'Industria Chimica di Basilea
Colori d'Anilina - Antipirina Malachina - Fenacitina - Acido Tannico - Sali d'Antimonio ecc.

Lucido Torinese.

Demezzi Vincenzo, angolo piazza S. Carlo e v. Maria Vittoria.

Pellicciai.

Barolo Angelo, v. Genova 18, p. 1.
Beraud fratelli, via del Palazzo di Città 11.
Bosco Carlo, galleria Umberto I.
Brusa G., via Roma 15.
Calderolo Gius., v. S. Tommaso 10, p 1.
Calderolo Madd., v. Orfane 7.
Carmagnola Giuseppina, v. Cavour 12.
CAULA NATALE, via Roma 20.
Chapot J., via Consolata 7.
Costamagna G., via Andrea Doria 6,
Costamagna Luigi fu Carlo, v. Garibaldi 4.
Della Rocca Andrea, p. Castello 25.
Diverio Felice, v. Santa Teresa 16. Vedi *Annunzi speciali.*
FIORIO FRATELLI, via Garibaldi 13, *Conceria,* v. S. Donato, isol. 66.
Gianotti Bern., v. Garibaldi 9.
Gilardini Gio., p. Castello 16.
Giorgi Colomba, v. Milano 12, p. 2.
Lanzetti e Magnani, v. Barbaroux 2.
Locatelli L. e C., p. Vitt. Eman. I, 1.
Minola Guglielmo e fratelli, angolo vie Garibaldi e Misericordia.
Petrini Franc., v. Porta Palatina 17.
Rivella Bartolomeo, Roma 30.
Rolfo Alessandro, v. S. Giobbe 4.
Rusca Giuseppe, v. Garibaldi 31.
Tommasini Ant., v. Roma 17.

Guantai.

Barioglio coniugi, piazza Castello, galleria dell'Industria Subalpina.
Bay Luigi, v. Vasco 2.
Bersani G., v. Lagrange 43.
Bertolini E., v. S. Teresa 11.
Boetti e Maffeo, v. Po 44.
Bonadè Gius., v. Garibaldi 15.
Borio Giuseppe, c. Vitt. Eman. II, 36.
Brancati Felice, p. Castello rimp. al 18, *fabbr.* v. Consolata 12.
Chapot I., *guanti per milit.*, v. Consolata 7.
Cortese Marianna, succ. Varetto, piazza Castello rimpetto al 16.
Cortona E., p. Castello rimp. al 26.
Cuccotto Giustina, piazza Castello 17.
FIORIO Fratelli, v. Garibaldi 13. *Conceria,* v. S. Donato isol. 66.
Fornaresio D., vie Po 6, e Roma 20.
Gargano e Pajroletti succ. Pennano, via Garibaldi 11 *bis.*
Jourdan A., ang. p. Castello e v. Pietro Micca, e v. S. Teresa 24.
Lombard Ernesto e C., v. Lagrange 29.
Lombardi G. B., p. Castello 26.
Merlo Angelo, v. Lagrange 16.
Novo A. e C., *filo di Scozia*, v. Saccarelli 14.
Peretti Angelo, *uso Sassonia*, corsi Vinzaglio 22 e Vitt. Em. II, 109.
Rigoletti E., Galleria Geisser.
Rovere T., v. Finanze 2.
Taberna coniugi e C., *guanti di maglia*, c. Princ. Oddone 31.
Taschери Luigi e C., p. Lagrange 1.
Tavolini Cecilia, p. Carlo Felice 9.
Timossi Luigi, via Roma 41 *bis*, p. 1.

Pellettieri e Valigiai.

Acquadro Carlo, ang. v. del Carmine e Consolata.
Barbera Giacomo, *fabb. portamonete*, via Valeggio 15.
Beltramo G. e figli, v. Manzoni 4 nel cort.
Bruneri F., via Po 37.
Castaudi Gio., succ. Sangler, v. Roma 24.
Caula Natale, via Roma 20.
Debattistis Albino, *fabb. portamonete*, via delle Rosine 8.
Degubernatis, via Botero 3.
Delsano Carlo, via Montebello ang. rondò santa Giulia.
Enrico Gio., c. Principe Eugenio 12.
Fedele frat., c. Vitt. Em. II, 66.
Gabbio Dom., v. Roma 39.
Gallico Raff. succ. Tavella e C., v. Roma 3.
Gallo Dom., p. Vittorio Em. I, 8.
Guanti Matteo, c. Palestro 22 e via Cernaia 14.
Guanzini Gio., p. Carlo Felice 16.
Janetti padre e figlio, via Po 6.
Lanzetti e Magnani, v. Barbaroux 2.
Löwy et Abeles, v. Roma 16.
Manfredini Felice, v. Venti Settembre 12.
Münster frat., v. Roma rimpetto al 3.
Novara Gio., v. Po 18.
Panighetti fratelli, p. Castello 22. Vedi *Annunzi speciali.*
Penna Carlo, via Po 4.
Petrini Franc., v. Porta Palatina 15.
Pochettino Teresa, v. Cottolengo rimp. 6.
Radaelli Ant., v. Lanino 10.
REZZONICO F., *valigie per velocipedi*, corso Siccardi 6.
Rivotella Gio., c. Vittorio Em. II, 52.
Rolando Pietro, c. S. Maurizio 24.
Salvai Vittorio, p. Saluzzo.
Savaro Paolo, via Roma 18.
Sola D^co^, via Venti Settembre 55.
Strauss Giacomo, via Po 2.
Varda Ant., v. Garibaldi 45.
Virando Pietro succ. Malbecchi, corso Re Umberto 33 (Ingrosso).

Forniture per Valigiai.

FARAUT L. e COMP., v. S. Teresa 4, gall. Geisser già Natta.

Pelli goffrate.

Patarchi Filippo, c. Valdocco 1.

Cinghie per trasmissioni, cacciatacchetti, lacciuoli, ecc.

Ansaldi Michele, v. Venti Sett. 10.
Aymonino cav. Aless., v. Roma 4.
Azimonti Gius. fu A., v. S Donato 88.
BARAVALLE E., ing. v. Venti Sett. 58.

BENDER e MARTINY
6 - Via Maria Vittoria - 6.
Cinghie cuoio nazionale semplici e doppie. Cinghie cuoio inglese semplici, doppie e triple, primissime marche. - Cinghie cuoio anglo-americane vere « **Union is Strength.** » - Cinghie gomma con tele. - Cinghie pelo di cammello.. - Fabbricazione speciale di cinghie canapa per elevatori e cinghie cotone per trasmissioni.

Caldi Gius., v. Bogino 17, p. 1.
Durio fratelli, al Fortino, S. Pietro in Vincoli.
Ghiron P., v. Nizza 33 e 48.
Grillo ing. C. e O. Roggiapane, v. Carlo Alberto 39.
Lavini e Rampone, v. Cernaia 2.

Luigi Masera *Via Venti Settembre 16*
Olii e grassi lubrificanti garantiti di pura distillazione di Natta.

OLIVETTI e BECCHIS, v. Baretti 18.
Vedi *Annunzi speciali*.
Pistono G., c. Oporto 12.
Pollone e Bonesio, v. Venti Settembre 29.
Pozzi e Varese, c. Vinzaglio 17.

G. L. SCAGLIONE **Via Roma, 23**
Rimpetto alla Galleria Natta. Cinghie e Lacciuoli cuoio inglese. Cinghie Balata. Cinghie gomma. Cinghie canepa per elevatori.

Stirnimann e Gullino, p. Solferino 16.

Cambratori in pelle.

Ormea Giuseppe, v. S. Agostino 22.
Ormea Pietro, v. S. Chiara 5.
Rossi Ernesto, v. Conte Verde 11.
Verri P. v. Silvio Pellico 3.

Articoli per concia.

Marcellino Michele, v. Assarotti 11.

Conciatori di Pelli.

Arnaudon G. G., *Concieria* a S. Maurizio Canavese, *Magazzino*, via Bogino 13.
Azimonti Gius. fu Ang., v. S. Donato 88.
Baroli C. e figlio, strada R. Parco, sinistra.
Bocca Ang., strada provinc. di Lanzo 6.
Bruno Franc. fu Gius., v. al Fortino 12. (reg. Valdocco).
Caneparo Agost., *Raffinatore*, c. Napoli 12.
Casalegno fratelli, via Santa Chiara 76.
CHAPOT J., *Fabbrica di pelli scamosciate e dégras*, via Consolata 7.
De-Luca Giacomo, v. Cottolengo 138.
Demo B., strada del R. Parco 7.
Donadeo F. e C., strada del R. Parco.
Durio frat., al Fortino, S. Pietro in Vincoli.
Durio cav. Gius., Madonna di Campagna.
Enrico Gio., c. Princ. Eugenio 12. *Concieria* a Caselle Torinese.
Fiorio fratelli, *concieria in pelli di capra e montone*, v. S. Donato isol. 66, *Deposito* via Garibaldi 13.
Gilardini Giovanni, v. al Ponte Mosca 18.
Macario Gio., via Fiando 12.
Martinolo Luigi e C., via Carena 24.
Massola Domenico, strada di Francia 64.
Mombello Luigi e C., *Deposito*, via S. Tommaso 10.
Olmo Giuseppe, barr. di Milano.
Ponzini fratelli e Comp., *Concieria* a Strambino, *Ufficio* c. Re Umberto 8.
Prelli fratelli, v. Bonzanigo 43.
Preve Carlo e C., v. S. Pietro Vincoli 15.
Richetta, via Ormea 16.

CONCERIA E TINTORIA
RIVELLA BARTOLOMEO
Specialità in Pelliccerie. - Via Regio Parco, 1.

Romana Franc., via S. Giobbe 8.
Sala B., Madonna di Campagna.
Visetti V. e Comp. succ. Arnaudon Luigi, *Conc.* Borgaro, *Magazzino*, v. Bellezia 17.

Cuoi e Pellami.

Abrate Gius., v. Ponte Mosca 17.
Ammendola Salvatore, v. Carrozzai 1.
Baussano A., v. Saccarelli 7.
Beraud Carlo, v. Bonafous 6.
Berrino Gius., v. Bellezia 14.
Bertea, v. S. Donato 2.
Bianchi Silvano, v Nizza 13, p. 1.
Bruno frat. e C. v. Venti Settembre 75-77.
Caldi Gius., v. Bogino 17, p. 1.
CARGNINO MAURIZIO, via Pietro Micca 20.
Cariboni Gius., v. Cavour 5.
Carmazzi Stefano fu Carlo, v. Genova 13.

Carozzi Gius., *Rappr.*, c. Duca di Genova 7.
Cavallero Vitt., via Fabro 4.
Chapot J., v. Consolata 7.
Compaire G., succ. Bobba, v. Venti Sett. 56.
Comune Carlo, via Lagrange 36.
Comune Felice, via Barbaroux 20.
Comune O., fu Franc., v. Porta Palatina accanto al 9.
Croce Carlo di Gio., v. Genova 19.
Damiano Domen., v. Consolata 2.
Dughera Gio., e figlio, v. Carmine 9.
Enrico Gio., ang. corso Princ. Eugenio e via S. Chiara.
Falchero Gio, v. S. Tommaso 4.
Fogliato Battista, v. Torquato Tasso 7.
Folghera Giuseppe, v. S. Massimo 47.
Fraviga e Pellerino, v. Mercanti 7.
Galliano G. B., via Mazzini 1.
Gallo Gio. e C., v. Venti Sett. 67.
Garesio e Castigliano, via Bellezia 17.
Gay Gio., v. S. Chiara 4.
Ghignone G. F., v. Corte d'Appello 9.
Gianaria e C°, v. Arcivescovado 6.
Giansana Maur., v. Bellezia 7.
Giovine Melchiorre, via Bertola 4.
Grandis C. ed E. fratelli, vie Bellezia 18 e S. Chiara 8.
Grasso Felice, v. S. Massimo 17.
Isabella Gioachino, via Bertola 14.
Lardone Abele, v. Stampatori 19.
Lattes Angelo, v. Garibaldi 33.
Maccagno Luigi, p. S. Giovanni 9.
Maletti V. fu A., v. Assarotti 9.
Manassero Ant., p. Madama Cristina 6.
Marcellino Michele, *greggi e lavorati*, via Assarotti 11.
Martino Gius., v. S. Secondo 7.
Martinolo Angelo, v. S. Domenico 5.
Mensio Carlo, c. S. Maurizio 26.
Moriondo Andrea, v. Porta Palatina 9.
Mottura Luigi, via S. Agostino 12.
Neumeyer A. e C., *Importazione*, v. Donizetti 6.
Ormea A., angolo vie sant'Agostino e Franco Bonelli.
Pollone e Bonesio, *Rappres.* (*Articoli per concia*), v. Venti Settembre 29.
Righini e Grandis, via Bellezia 15.
Saviato L., v. Galliari 1.
Scherer G., corso Re Umberto 6.
Seyta Giuseppe, v. Berthollet 10.
Siccardi Gio. e C., v. Venti Settembre 69.
Sitia R. succ. Donadei e Bodoira, via san Domenico 2.
Taglione Gio., via Santa Chiara 12.
Tensi, Martel e C., v. Cottolengo 30.
Testa Franc., vicolo della Consolata.
Testa Giuseppe, v. Corte d'Appello 9.
Testa Raimondo e figli, via Bellezia 5.
Timossi P., via Quattro Marzo 1.

Sellai.

Acquadro Carlo, ang. v. del Carmine e Consolata.
Baglione Luigi, locale del Patronato, via Arcivescovado 3.
Belvisotti Giacinto, succ. Rusconi, via Venti Settembre 5.
Berrone Ant., v. Giulio 4.
Bestente coniugi, v. Maria Vittoria 32.
Bianco Gio., v. Ponte Mosca 6.
Cagnassi Giuseppe, via Nizza 29.
Faccenda Vitt., via dei Mille 6.
Fumagalli Achille e C., v. Carlo Alberto 23.
Galli Gius., via Carlo Alberto 39.
Galliano Michele, v. Accademia Albert. 1.
Leone Gius., v. Arcivescovado 3.
Lovera Giacomo, *Articoli per Sellai*, piazza Solferino 9.
Martinotti E., c. S. Maurizio 43.
Montini Gius., v. Maria Vittoria 34 *bis*.
Palazzi L. e Comp., v. Venti Settembre 44.
Pejla Giuseppe succ. Rosso, c. Palestro 2.
Prasso Lor., v. della Rocca 1.
Ronco Attilio, v. Perrone 13.
Rossi Pietro, via dei Mille 32.
Valdata e Ronco, v. Bogino 10.

Calzolai.

Abrate succ. Garola, v. Ponte Mosca 21.
Accossato Gio., via Garibaldi 57.
Accossato Luigi, c. Reg. Margherita 146.
Actis Michele, via Bava 10.
Adami Narciso, v. Orfane 19.
Aichino Gius., c. Vercelli 26.
Albanesi Paolo, v. Garibaldi 55.
Albertini Costanzo, v. Assietta 4.
Albertone padre e figlio, v. Silvio Pellico 2.
Alessandria Luigi, v. Corte d'Appello 2.
Alessio Secondo, v. dell'Ospedale 4 *bis*.
Ammendola Domenico, v. Andrea Doria 1.
Ammendola Salvatore, *Calzol. Napolitana*, v. Roma accanto alla chiesa S. Carlo.
Ansaldi Luigi, c. Valentino 23.
Arnaud Eugenio, via S. Teresa 9.
Arona Giacomo, via S. Chiara 3.
Artigianelli (*Collegio degli*), c. Palestro 14.
Avanza Luigi, c. Vitt. Em. II, 110.
Avataneo Francesco, v. Ormea 78.
Avataneo Gio, via Moncalieri 3.
Avignone Ant., v. Carlo Alberto 19.
Avignone Gius., v. Venti Settembre 21.
Baculla Gio., via Bogino 15 *bis*.
Barbano Carlo, via Bidone 19.
Barbero, via Maria Vittoria 32.
Barelli Onorato, via dei Fiori 43.
Bassignana E., v. Ormea 19.
Bassino Pietro, c. Reg. Margherita 134.
Battistella Carlo, v. Saluzzo 1.

Bauchiero Fortunato, *ingrosso, dettaglio, esportazione*, via Cavour 12.
Baudracco Dom., v. Roma 25.
Beccaris, via Mazzini 31.
Beccaro frat., c. Vitt. Em. II, 61.
Bedorto, via Carena 1.
Bellardi Gius., v. S. Secondo 2.
Belletti Bern., v. Stampatori 10.
Bellino Andrea, v. Barbaroux rimp. al 37.
Berchialla Franc , v. S. Massimo 30.
Berruti Alessandro, v. Moncalieri 5.
Bertecca Gio., succ. Ditta Rollino, Galleria Geisser 4, p. 1.
Bertinetti V., v. Bonafous 6.
Bertozzi Flaviano, via Garibaldi 2.
Bianchi, via Gioberti 55.
Bianchi Silvano, via Nizza 13.
Bianco Gio., v. Bertholiet 6.
Bianco Sec., v. Mazzini 32.
Bianco Vinc., v. Bellezia 17.
Birolo Franc., c. S. Maurizio 51.
Boasso Natale, via S. Domenico 23.
Bocca Bern., p. Gran Madre di Dio 2.
Bocchiardi Lor., v. Bellezia 31.
Boero Ferd., v. Garibaldi 18.
Boggio G., via Belvedere 6.
Bogliani Gio., v. Principe Amedeo 45.
Bogliano Dom., v. Orfane 18.
Bonatti Pietro, p. Vitt. Em. I, 20.
Bonomi Luigi, via S. Tommaso 17.
Borello Carlo, v. Massena 5.
Borla Luigi, p. Vitt. Em. I, 14.
Bornengo Gius., v. Bertola 30.
Bosco Sec., v. S. Massimo 38.
Bosio Sec., v. S. Secondo 40.
Bottini Martino, v. Conte Verde 3.
Botto Carlo, v. S. Donato 64.
Bozzola Ant., p. Statuto 16.
Brezzio Ern., v. Garibaldi 26.
Bruna Lor., v. S. Chiara 34.
Bruno A., v. Ormea 38.
Bruno Bartol., v. Alfieri 5, p. 1.
Bussi Ferdinando, v. Andrea Doria 11.
Bussolino G. B., v. dei Quartieri 2.
Busto Giuseppe, *Calzoleria Siciliana*, via Nizza 121.
Buttini Gio., v. Mazzini 50.
Buzzi Franc., v. Bertola 38.
Cagliero Domenico, v. Assarotti 14
Calcia Gio., *Mediatore*, v. Roma 8.
Calzoleria a vapore priv., v. Garibaldi 3.
Calzoleria dell'Esposizione, v. Berthollet 2
Calzoleria di Napoli, v. Garibaldi 55.
Campassi Gius., v. Po 35.
Canavesio Andrea, v. S. Anselmo 4.
Cantamessa G., v. S. Anselmo 13.
Capella Gius., ang. v. Saluzzo e Pio Quinto.
Capello Gio., v. della Rocca 9.
Cappa Gio. e figlio, v. Roma 10.
Cappa Gius., p. Vitt. Em. I, 19.
Caramello Dom., v. Thesauro 1.
Carena R., v. Moncalieri 46.
Carmagnola Luigi, via S. Donato 23.
Carri Ferd., v. S. Massimo 33.
Casalegno fratelli, *Deposito*, v. Milano 5.
Casaroli G.do, v. Viotti rimp. al 12.
Castellano Giacomo, via Mad. Cristina 37.
Castellazzo A.no, v. dei Fiori 1.
Cazzani Giusto, v Balbis 8.
Cereghino, via S. Maria 7.
Cerlotto, via Pescatori 8.
Cerrato G. B., via Galliari 15.
Cerutti Pietro, ang. via al Ponte Mosca e Fiando.
Cervato, via Deposito 7.
Checchi Gio. e Comp., galleria Umberto I.
Chiappero, via Mazzini 34.
Chiara Carlo, succ. Prachinetti Gio., via Principe Amedeo 44.
Cigliano Gio., c. Emilia 5 e v. Bonafous 4.
Cigolini Giuseppe, via Bellezia 13-15.
Ciocca V. Gio , v. Corte d'Appello 6.
Coatto L., v. Scuole 8.
Colombino F., via Accad. Albertina 23.
Cominetti Cesare, via Parini 10.
Cominetti Fortunato, via santa Chiara 5.
Comoglio Agostino, via Botero 14.
COMPAIRE G., succ. Bobba, v. Venti Settembre 56.
Contini, piazza Lagrange 1.
Corio Celestino, via S. Secondo 36.
Corna, via san Donato 12.
Costa Eugenio, v. S. Dalmazzo 7.
Costa G. B., v S. Domenico 35.
Costa Giuseppe, via Carmine 24.
Cravero Gius., v. della Rocca 18.
Credito Italiano, Puricelli e Matzuzi (Ditta), c. Vitt Em. II, 44 *bis*.
Crivelli Ant., v. Po 27 nel cortile.
Crolla Giovanni, v. Venti Settembre 79.
Defilippi Dionisio, via della Rocca 37.
Delbosco Modesto, via Madama Cristina 4.
Dellassette Pietro, via Porta Palatina 23.
Delpiano, v. Consolata 7.
Delucis Carlo, c. S. Martino 2.
Demarchis S. v. Juvara 9.
Destefanis, via Po 20 nel cortile.
Devane G., via Pio Quinto 13.
Dipietro fratelli, via Garibaldi 41.
Divià Ignazio, p. Vitt. Em. I, 21.
Donadio Ignazio, v Vanchiglia 2 *bis*.
Donadio Michele, via Roma 20.
Dutto, via Nizza 105.
Emanuel Luigi, v. Bonafons 3.
Falchero Gio., v. san Tommaso 4.
Feno Onorato, v. Mazzini 35.
Ferrari Antonio, *Calzoleria Parmigiana*, vie Roma 33, Garibaldi 22 e Milano 1.
Ferrero, via Ormea 6.
Ferrero B., v. Ormea 31.

Ferrero, v. Passalacqua 4.
Ferrero Gio., p. Statuto 5.
Ferrero Gius., v. Bertola 15.
Ferro, via S. Donato 18.
Fiandesio Domenico, v. Cernaia 27.
Fiandrino Luigi, c. Valentino 31.
Fiorio Gius. c. Vinzaglio 23.
Fogliarini G.uo, via Lagrange 23.
Fornasero Gio., c. Vitt. Em. II, 96.
Forneris F., v. Lagrange 10.
Francolino Agostino, v. Valeggio 16.
Gabutti Luigi, *Istituto Sordo-Muti*, via Assarotti 12.
Galli Vittore, v. S. Agostino 22.
Gambetta, v. Saluzzo 48.
Gambino Gio., via Misericordia 1.
Gancini, via Saluzzo 42.
Garello Erminia vedova, via Saluzzo 40.
Garetto, v. S. Donato 13.
Gastaldi Gius., v. Po 55.
Gatti, via del Carmine 6 cortile a destra
Gattiglia Gius., v. Montebello 7.
Gavelli Giacomo, c. Vercelli 21.
Gavosto G., angolo via Corte d'Appello e S. Agostino.
Gentile Enrico, succ. Varesio, v. Po 25.
Ghione C., v. Campana 1.
Ghione Gugl., v. Carlo Alberto 39.
Giacobone, via Cibrario 53.
Giacosa Fort. e figli, v. Pr. Amedeo 35.
Gianetti Luigi, c. Reg. Margherita 141.
Gianinetto Gio., v. Pietro Micca 15.
Gilardi Gio., v. Vanchiglia 16.
Gillio Gius. v. Bogino 10.
Giorcelli Celestino, v. Vitt. Amedeo II 18.
Giordani Lorenzo, via Bellezia 18.
Godone Maggiorino, via Mercanti 7.
Goja Vitt , via Mazzini 2.
Giraudo, c. Valentino 3
Gorgerino Gio., via Princ. Tommaso 2.
Graglia Cesare, v. Maria Vitt. rimp. 28.
Greco Domenico, v. Consolata 7.
Griffa Gio., v. S. Donato 43.
Groppi G. e figli, via Torquato Tasso 11.
Guasco Valentino, via Rocca 24.
Guzzetti Felice, via della Zecca 45.
Hoffmann G., v. Magenta 4.
Imbrico Franc., v S. Francesco Paola 41.
Jourdan A., v S Teresa 24.
Ladetto M., v. S. Chiara 5.
Lanfranchi, succ. Chiara, v. S. Tommaso 9.
Lanzi A., v. Principe Amedeo 32.
Laurenti Gio., v. S. Tommaso 7.
Lazzero Angelo, c. Vinzaglio 7.
Lecco Pietro, via Vanchiglia 14.
Losano T., v. delle Rosine 4.
Löwy e Abeles, *Calz. Viennese*, v. Roma 16.
Luciano, succ. Fenino, v. S. Teresa 19.
Lussiatti Vitt., via S. Donato 14.
Lusso C.o, via Vanchiglia 21.
Lusso Gio., v. della Zecca 47.
Macario Secondo, via Roma 7.
Maffei Carlo, via Porta Palatina 24.
Magliano Bartol., v. Princ. Tommaso 7.
Magone Lodovico, via Garibaldi 31.
Maina Bartolomeo, via Vasco 2.
Miletto Anna, via Arsenale 40.
Manfredi Franc., v. Nizza 79.
Mangiardi Gio , v. Volta 5.
Mantelli Luigi, via Berthollet 20.
Manzetti, *Calzoleria del Club Alpino*, via santa Teresa 12.
Marchesi, via Maria Vittoria rimp. al 46
Marchi, v. Montevecchio 12
Marchisio F., v. Ormea 38.
Margaria B., v. Juvara 5.
Margarini Ant., via Goffredo Mameli 5 e piazza Emanuele Filiberto 19.
Margherita, via Baretti 22.
Mariano, v. S Francesco da Paola 44.
Marini Lorenzo, via Bellezia 12.
Marone G. B., v. Assietta 14.
Martini Gio., via S. Francesco Paola 46.
Masera, v. Boucheron 9.
Masetti Gabriele, v. dei Mille 4.
Massaglia Luigi, v. Lagrange 13.
Massocco Luigi, corso san Maurizio 39.
Mazzia Angelo, vic. santa Maria 6.
Mella Mansueto, v. S. Massimo 55.
Merlo Luigi, *Calz. Alpina*, v. Andr. Doria 2.
Mezzano fratelli, c. Casale 48.
Migasso Serafino, via Ponte Mosca 25.
Migliari Lorenzo, via Corte d'Appello 3.
Miletti Enrico, v. Rossini 14.
Minetto Costanzo, v. Accad. Albertina 32.
Minocchio Angelo, via Carmine 11.
Moiraghi Ant. ☕, via Lagrange 31.
Molinari Luigi, v. Garibaldi 1, p. 1.
Mondo, c. Raffaello 1.
Mongini Carlo, p. Carlo Felice 12.
Moretta, v. Bellezia 20.
Moretta Gio., p. Em. Filiberto 15
Morosino Angelo, c. Beccaria 1.
Morozzo Gio., ang. v. Palazzo di Città e Venti Settembre.
Morra Paolo, v. Saluzzo 21.
Mosca Gius., v. del Deposito 1.
Muratore Carlo, ang. via Gazometro e corso Duca di Genova 4.
Mussano Gio., c. Reg. Margherita 96.
Navone Maurizio, via Cottolengo 5.
Negro Gio., v. al Ponte Mosca 8.
Niclot, via Nizza 23.
Nicolini Agostino, via Principe Amedeo 46.
Noro Giuseppe, c. S. Martino 10.
Novara G., via Principe Tommaso 21.
Oddone Domenico, v. Venti Settemb. 2.
Oddone G., via Maria Vittoria 46.
Oddone Pietro, v. S. Franc. da Paola 38.
Oggero Cesare, via Saluzzo 2.

Olivero, v. Nizza 63.
Olivero Gius., via Pio Quinto 11 *bis*.
Olivieri Gio., v. Urbano Rattazzi 8.
Oreglia Filippo, v. Barolo 7.
Pace Felice, via della Rocca 11.
Pagani Gio., v. Viotti 5.
Paglia F., via Acc. Albertina 42.
Palia Gio., v. Princ. d'Acaja 23.
Panniati G., via Po 14.
Parola, via Massena 7.
Pasquale Franc., v. Boucheron 9.
Patrucco Candido, v. Pio Quinto 10.
Pautasso Pietro, v. S. Donato 80.
Pautasso Placido, via Cavour 12.
Pelissa Amedeo, c. Valentino 9.
Penassio Gio., v. Mercanti 5.
Penna Gius., c. Emilia 4.
Penna Maria, via dei Fiori 18.
Perino, via Borgo Dora 31.
Perno G., via Valperga Caluso 9.
Perotti Gius., via della Zecca 33.
Petrino E., via del Fiando 2.
Pignata Gio., p. San Carlo 10.
Pilone Tranquillo, v. Arsenale 41.
Poledro Alessandro, via Barolo 16.
Poliaro, via del Carmine 22.
Porrone Gius., v. S. Francesco da Paola 36.
Porta Carlo, via Bellezia 8
Prachinetti Gius, v. Porta Palatina 8.
Prandi Gius., v. san Massimo 13.
Prandi Stefano (Ditta), v. S. Teresa 20.
Pregliasco Carlo, v. Mazzini 20.
Primo Antonio, v. Rossini 12.
Quaglino Leonardo, v. Corte d'Appello 9.
Quaranta A., v. Lagrange 43
Rabbone Gius., *Calzoleria Torinese*, via Bellezia 23-25.
Rabezzana Carlo, v. Nizza 31.
Racca Domenico, v. Assietta 15.
Racca Pio, c. Raffaello 6.
Rasero Clemente, via Fabro 10.
Razzano Pietro, v. Mad. Cristina 45.
Rebucco G., via Principe Amedeo 33.
Ricalzone Basilio, v. Massena 24.
Rinaldi Gio., Galleria Nazionale.
Rinolfi C., v. S. Giulia 16
Robiolio Franc., *Calzoleria Universale*, via Venti Settembre 67 e ang. c. Dante e via Esposizione.
Roccia Pietro, v Lagrange 5
Rolle, v. del Carmine 11.
Ronchetti Alessio, v. Porta Palatina 18.
Rosa Stef., v. S. Quintino 6
Rosange Luigi, via Urbano Rattazzi 10.
Rossetti Angelo, strada di Lanzo 36.
Rossetti Vincenzo, via Lagrange 7.
Rossi Gius., via Bertola 34.
Rossino Carlo, v. Corte d'Appello 4.
Rosso Ignazio, via dell'Arsenale 42.
Rossotto Gio, v. S. Donato 48.
Rotti Francesco, v. S. Secondo 5.
Rovatti e C., *Calzol. ital.* Gall. Subalpina.
Rubietti Gio., v. Cibrario 23.
Ruggeri Pietro, v. Cernaia 36.
Sapetti Domenico, v. Giulio 12.
Sapino, via Venti Settembre 3.
Sappia Luigi, via Bertrandi ang. corso Palestro.
Saracco, v. Monte di Pietà 10.
Sardi Stefano, v. Mazzini 2.
Sartorio G., c. Princ. Oddone 10.
Savio A., c. Casale 93.
Savio Franc., c. Regina Margherita 122.
Scaglia, via Madama Cristina 11.
Scaletti, v. Garibaldi 9.
Scaletti e Margarini, v. Corte d'Appello 7.
Scaletti Pietro, v. Mazzini 10.
Scotti Giacomo e Comp., *Alla Virginia*, via Corte d'Appello 4.
Seglie Emilio, v. S. Donato 55.
Selmin Gius., v. Garibaldi 29.
Serratrice, ang. p. Em. Filib e v. Bellezia.
Serratrice Luigi, ang. v. Saluzzo e Galliari.
Silvera Felice, *Calzoleria Piemontese*, via Mazzini 19.
Simonini Angelo, c. Emilia 3.
Socco Ant., v. Lagrange 16.
Solaro, v. Monferrato 4.
Spadoni vedova, v. Venti Settembre 63.
Spilka Francesco, *Calzoleria Germanica*, c. Vitt. Em. II, 76 nel cort.
Spinelli Sebastiano, via Maria Vittoria 38.
Strazzarino Ferdinando, v Bertola 9.
Stroia e Fornasero, via Consolata 2.
Tamagno Gio., v. Massena 26.
Tarditi Pietro, via S. Secondo 16.
Tarella Massimo, v. S. Domenico 12 *bis*.
Taverna Paolo, v. Princ. Tommaso 26.
Tolotti Valerio, v Bellini 8.
Tonetti Antonio, v. Bava 8
Tonetti Gius., v. Bellezia 2.
Tos Antonio, v. Passalacqua 2.
Trivero e Quaretta, v. Corte d'Appello 5.
Valana ved. e Pietro Fontana, *Calzoleria dello stivale verde*, v. Corte d'Appello 7.
Valdata Ernesto, v. Vanchiglia 34.
Valesio Atanasio, v. S. Massimo 8.
Valla S., v. S. Chiara 31.
Valle Secondo, v. Montebello 40.
Vandero Raimondo, v. Gioberti 17.
Varello D., v. Palazzo di Città 10.
Vaudagna, v. S. Francesco da Paola 2.
Vaudetto Luigi, via Lagrange 22.
Vecchietti, v. Pio Quinto 4.
Vechietti, v. della Consolata 11.
Vecchietti Giov., v. Bellezia 19.
Vecchietti Pietro, v. Bogino 45.
Vercellini Lorenzo, v. S. Teresa 16.
Verna Angelo, v. S. Donato 7.

Viarengo, v. Allioni 4.
Viarmello Carlo, v. Valperga Caluso 1.
Vigliani Agostino, v. Madama Cristina 21.
Vigna Franc., v. Bellezia 27.
Villa Dom., v. delle Orfane 30.
Visani D., c. Re Umberto 34.
Vivalda Gius., v. Arcivescovado 3 nel locale del R. Patronato.
Volpiano Gio., v. Vanchiglia 35.
Zaberto Secondo, v. Gioberti 29.
Zanetti Pietro, v. Des Ambrois 2.
Zini Ant., v. Scuderie Reali 5.
Zola Franc., v. S. Francesco da Paola 48.
Zucco Andrea, p. Carlo Felice 7.

Tele incerate

FERRINO CESARE, v. Nizza 107.

MERCANDINO GIACOMO Via Lagrange 20 bis
FABBRICA
Via Nizza 68 rimpetto al Corso Dante

Neumeyer A e C., succ. G. Mercandino, v. Donizzetti 6 e Roma rimpetto all'1.

Tele trasparenti (*Stores*).

Alman Felice, v. Accademia Albertina 5. Vedi *Annunzi speciali*.
Barone Ambrogio e figlio, via Alfieri 3, Vedi *Annunzi speciali*.
Giordana Giacomo e Comp., v. Nizza 113.
Mazza e Bianco, angolo vie Venti Settembre e S. Teresa.
Regli Cesare, via Lagrange 1.
Rosso G., c. Vitt. Eman. II, 45. *Laboratorio* v. dei Fiori 18.

Tele e Copertoni impermeabili.

Alman Felice, v. Accademia Albertina 5. Vedi *Annunzi speciali*.
Chênet J. Alexis, ang. v. Cellini e Ormea.
Cooper. Braccianti ed affini., v. Nizza 187.
FERRINO CESARE, v. Nizza 107.

MERCANDINO GIACOMO
Via Lagrange 20 bis
FABBRICA COPERTONI IMPERMEABILI
Via Nizza 68 rimpetto al corso Dante

Neumeyer A. e C., v. Donizzetti 6.
Olivetti e Becchis, via Baretti 18.

Caoutchouc e Vestiti impermeabili

AYMONINO Cav. ALESSANDRO, via Roma 4. Vedi *Annunzi speciali*.
Beltrami P., v. Carlo Alberto 1.
BENDER e MARTINY, v. Maria Vitt. 6.
SCAGLIONE GIUS. LORENZO, via Roma 23, rimp alla Galleria Geisser.

Tessuti elastici.

Aymonino cav. Alessandro, via Roma 4. Vedi *Annunzi speciali*.
Bender e Martiny, v. Maria Vittoria 6.
ROTA Cav. P. G. (INSTITUTO), piazza Carlo Felice 7-9, p. Lagrange 2 e v. Lagrange 40. Vedi *Annunzi speciali*.
SCAGLIONE G. L., v. Roma 23, rimp. alla Galleria Geisser.

Prodotti Gomma elastica.

AJMONINO Cav. ALESSANDRO
Via Roma 4 - Vedi *Annunzi speciali*

BENDER E MARTINY
Via Maria Vittoria 6

Gomma elastica per applicazioni industriali. Foglie, placche, valvole, rondelle, anelli, ecc. Completo assortimento tubi gomma per gaz, acqua, vini e liquori in genere. Tubi a spirale per aspirazione e travaso e tubi speciali per forti pressioni.

CONFEZIONE SPECIALE
dei vestiti impermeabili su misura
per Borghesi e Militari.
ARTICOLI IN EBANITE E GUTTAPERCA.

Bosisio Gregorio, v. Garibaldi 33.
Compaire G., succ. Bobba, *sopra-scarpe gomma inglesi*, v. Venti Sett. 56.
Pollone e Bonesio, v. Venti Settembre 29.
Pozzi e Varese, c. Vinzaglio, 17.
Rossi Guglielmo, v. Genova 14, p. 2°.
ROTA Cav. P. G. (INSTITUTO), piazza Carlo Felice 7-9, v. Lagrange 40 e piazza Lagrange 2. V. *Annunzi speciali*.
SCAGLIONE GIUSEPPE LORENZO, v. Roma 23.

Elastici per mobili (*Fabbricante*).

CHIABOTTO GIOVANNI, *fabbr. molle elastiche*, v. Conte Verde 11.

Trapuntieri.

Amè Maria, v. Bonsignore 1.
Brachetto Luigi, v. Donizetti 1.

A. M. Fratelli FERRERO
Successori CERESA e FERRERO
34 - *Via Artisti* - 34

Sete - Sottane ovattate - Trapunte e Copripiedi - Cardati di Cotone ed Ovatte - Cardatura di Cotone.

Sistema brevettato di ovatte in pezza
TELEFONO

Geymet Carolina, v. Venti Settembre 65.
Giachino Caterina, c. Reg. Margherita 3, (case operaie).
Merletti Francesca, v. Po 57.
Perona Madd., Galleria Nazionale, scala A.
Robotti Caterina e figlio, v. Garibaldi 44.
Scanavino Giovanna, v. Pescatori 8.
Zobianco Gius,. via Barbaroux 28 e via Botero 7.

Paglericci elastici e Materassai.

Albano Gius., v. Mad. Cristina 18.
Allamandi frat., v. Stampatori 5.
Baldo Giacomo, v. Basilica 4.
Barberis Celest., c. Reg. Margherita 116.
Berlè Carlo, via Bertola 33.
Berola Natale, via Maria Vittoria 38.
Bianchi Angelo, via S. Massimo 38.
Boano Maurizio, v. Mazzini 8.
Bollito Carlo, v. della Zecca 49.
Bollito Gio., v. Pescatori 8.
Bosco Dom., v. dei Mille 32.
Bossotti Maria, p. Porta Palatina 2.
Brisighella Carlo, v. Porta Palatina 25.
Brocchi Enrico, via Saluzzo 51.
Burga Domen., v. Gioberti 58.
Camia Felice, v. Gerdil 1.
Cantero Bart., v. Nizza 91.
Cantero L., v. Nizza 102.
Carbone Lorenzo e figlio, v. Ospedale 3 e c. Vitt. Em. II, 19 *Fabbrica* v. Buniva 7.
Carelli Gio., v. S. Quintino rimp. 7.
Cerva L., v. Po 29.
Cerva Ottavio, v Ospedale 51
Cavallo Lucia già Fontanone, v. Principe Amedeo 49.
Cerutti Marco, via della Rocca 16.
Chiabodo, v. Lagrange 15
Chiadò Bernardo, v. delle Orfane 28.
Chiusano G. e fig., c. Reg. Margherita 134.
Compaire Filippo, v. S. Anselmo 16.
Cornaglia Domenico, c. Vinzaglio 20.
Cornaglia Gius , p. Saluzzo.
Costa Giacomo, v. Belvedere 17.
Daffara A., v. Andrea Doria 5.
Dassano Arnoldo, via Massena 18.
Debernardi Gregorio, v. Saluzzo 36.
Defabianis Luigia ved. Molinari, corso S. Maurizio 69.
Delbosco Gio , v. Principe Amedeo 29.
Demartini Pietro, c. Reg. Margherita 138.
Enrietto Bartolom., v. Carmine 20.
Fasano Gio., v. Pio Quinto 4.
Ferrero Giacomo, v. Accad. Albert. 27 e 34.
Ferro G., c. Vitt. Em. II, 24.
Fontanone Franc., v. Bonafous 7.
Fornara Gio. e Comp., v. Garibaldi 43.
Fracchia Maurizio, v. delle Scuole 10.
Gauzelino Cesare, angolo via della Rocca e Maria Vittoria.
Giaj B , v. Valeggio 9.
Gili Gio. Batt., via S. Massimo 4.
Gilli Felice, v. S. Quintino 54.
Gino Gius., v. S. Tommaso 26.
Giovara Gio , v. S. Franc da Paola 44.
Giraud, vedova, v. Carlo Alberto 19.
Gozzelino O., c. Cairoli 22.
Granaglia Franc., v. S. Chiara 22.
Granaglia Pasquale, v. S. Domenico 20.
Granaglia ved., v. Des Ambrois 3.
Griffé Bernardo, v S. Domenico 40.
Grivet Luigi, v. Montevecchio 9.
Grivetti Dom., v. dell'Arsenale 41.
Grivetti Gius., v. del Carmine 4.
Grivetti Secondo, via Barbaroux 37.
Lombardi Gio., v. Porta Palatina 8.
Lorenzale Ant., v. Campana 1.
Macario Gius., p. Vitt. Emanuele I, 9.
Marcellino Gius., piazza Savoia 1.
Marchina Luigi, v. Thesauro 6.
Marino Gio. Batt., v. G. Leopardi 16.
Marino Luigi, v. S. Anselmo 36.
Marino padre e figlio, via dei Fiori 15.
Martini Enrico, v. Roma 39.
Merletti Gio., v. S. Anselmo 22.
Moiso Gius., v. Mazzini 39.
Molinari Ant., c. S. Maurizio 18.
Molinari G. B., c. S. Maurizio 24.
Molineri Gio., c. Duca di Genova 4.
Nicetto Ermen., v. Gioberti 37.
Noceti Gio., v. Porta Palatina 20.
Nota Franc., v. S. Massimo 10.
Orsello Gio., v. Arsenale 12.
Pagliero A., p. Statuto 9
Pecol Giacomo, v. Nizza 43
Pelizier Emilio, v. Berthollet 13 *bis*.
Pellegrino Paolo, strada Moncalieri 44.
Pellegrino Stef., c. Reg. Margherita 122.
Pioletti Silvestro, p. Em. Filiberto 17.
Pitta Ant., v. Madama Cristina 28.
Pocchiola Pasquale, v. S. Chiara 5

Rapetti Felice, v. Mercanti 17 e 28.
Ribero Luigi, via Fabro 10.
Richiardi P. G. e frat., v. Genova 16.
Robotti Caterina e figlio, v. Garibaldi 44.
Rocca Gius., c. Valdocco 17.
Rossani S., v. Ponte Mosca 23.
Salassa Dom., v. della Cernaia 38.
Salotto Vinc., v. Roma 39, nel cort.
Sampò Luigi, v. Montebello 38
Sanmartino Angelo, v. Cibrario 23.
Suino Gius., v. Magenta 10.
Tarchetti P., via Mazzini 31.
Tonon G. B., v. Consolata 14.
Torasso Giac., v. Monte di Pietà 20.
Trivero Carlo, v. S Chiara 8.
Veglia Angelo, v. Venti Settembre 3.
Vigo Luigi succ. ved. Vigo, v. S. Teresa 19.
Vincedet G. B., c. Princ. Eugenio 3.
Zobianco Gius ,v. Barbaroux 28 e Botero 7.

Macchinisti idraulici.

BAER ALBERTO, c. Re Umberto 17.
Vedi *Annunzi speciali.*
Ballada Gius., c. S. Maurizio 27.
Beltramo Gio , c. Vitt. Em. II, 30
Bertoglio Gius.,v. Accademia Albertina 27.
Berzia Pietro, via Tarino 8.
Derosa Luigi, corso Re Umberto 21.
Marchi fratelli, via Princ. Amedeo 2 e Borgo Dora 10.
Marchi Salvat., v. Bertola 5.
Mongini Carlo, ang. v. Bogino e Princ. Amedeo.
Mortarotti Michele via S. Chiara 16.
Paggi G. B., via S. Tommaso 21 e corso Napoli 1° isolato

Premiata Officina di Costruzioni
PENOTTI e ORSOLANO
MECCANICI
IDRAULICI
success.
G. BOCCIOLONE
FORNITORI
delle Reali Case
APPARECCHI
per Gas
Preventivi a richiesta
Vedi Annunzi speciali.
VIA LAGRANGE, 24

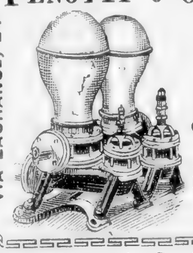

Petrini Gio., via Gerdil 2.
Pichiottino Ajmone Fedele, v. Scuole 8.
Rasario Pietro, via Cavour 7.
Resegotti Lorenzo,v. Ponte Mosca 57 c. p.
Vedi *Annunzi speciali.*
Rocchietti Gius., c. Vitt. Em. II, 5.
Schlaepfer e C., v. Cigna 1 ang. Rondò Valdocco.
Storero Franc., via Silvio Pellico 5.

Pompe ed Arieti.

BAER ALBERTO, c. Re Umberto 17.
V. *Annunzi speciali.*

Elettricisti.

Ingri MORELLI, FRANCO e BONAMICO
Torino, Via Guastalla 5, ang. v. Artisti
Fabbrica di Macchine Dinamo - Elettriche.

Apparati Elettrici e Telefonici.

Allemano A., v. Lagrange 12.
Allemano G., v. S. Secondo 29 e galleria Subalpina.
Allemano Gaetano, *inventore di regolatori per luce elettrica*, v. Lagrange 12.
Amministrazione giornale « Il Progresso » ufficio elettrotecnico, v. Berthollet 27.
ANSALDI MICHELE, v. Venti Sett. 10.
Arioli frat., c. Vitt. Eman. II, 78.
Aymonino cav. Alessandro, v. Roma 4.
V. *Annunzi speciali.*
Bellani fratelli ingegneri, *accumulatori*, vie Cibrario e Amedeo Peyron 4.

BENDER E MARTINY
6 - *Via Maria Vittoria* - 6
Pile a secco brevettate **sistema Martiny** - Pile Leclanché - Elementi di qualunque sistema - Interruttori - Suonerie - Quadri indicatori - Apparecchi elettro-medicali - Telefoni - Parafulmini - Fili rame d'ogni qualità - Corde e fili conduttori per luce elettrica - Unici depositari per l'Italia della
Deutsche-Electricitäts Compagnie Actien Gesellschaft.

Bocca L., v. Maria Vittoria 20.
Bonino Carlo, c. Vitt. Em. II, 5.

OFFICINA
Meccanica di precisione
CASSANO LUIGI
Fisica Geodesia
Campanelli Elettrici e Telefoni
Costruzioni e riparazioni Velocipedi
Via Monte Pietà 21, p. 1

Colongo Gio., v. Bonafous 8.
Corio Aristide, via S. Maria 11.
DE-FILIPPI ANTONIO, *specialità in parafulmini*, v. Galliari 29 e Ormea 8.
Ernst ing. F., via S. Quintino 33. Vedi *Annunzio nella retro coperta.*

FARAUT L. e C., *Coprifili*, via Santa Teresa 4; Galleria Geisser.

FOGLIACCO GIOV. Via Arsenale 19
Deposito carboni per arco e per pile. Lampade elettriche ad incandescenza. Materiali ed accessori per impianti elettrici.

Garrone ing. Lor., c. Duca di Genova 6.
Giachero e Luino, v. S. Chiara 36.
Granaglia P. e C^a, v. S. Pietro in Vincoli casa Martin.
Holtmann Junior Roberto, *Rappr. la Fabbrica Uster di Svizzera*, c. Oporto 51.
Lavini e Rampone, v. Cernaia 2.
Lucco Luigi, p. B. V. degli Angeli 2.
Lusuardi Amilcare, v. S Chiara 56.
Morelli, Franco e Bonamico, ing., *impianti illuminazione*, via Guastalla 5.
Penotti e Orsolano, *parafulmini*, v Lagrange 24 Vedi *Annunzi speciali*.
Poesio e Pistono, v. Bonzanigo 3.
Piatti G. Edoardo, v. Cavour 8 p. 3.
Rastelli ing. A. e Comp , vie Belvedere 4 e dei Mille 23.
Ravioli ing. Carlo, corso Vitt. Em. II, 6 e via della Rocca 49.
Roncaglia Gius., v. Genova 16.
Rouchaud Fernando, via Pietro Micca 20.
Fabbrica, v. La Marmora 19.
SCAGLIONE GIUS., LORENZO, via Roma 23. rimp. alla Galleria Geisser.
Sinigaglia S. e C., v. Arcivescovado 1 B.
Società Cooperativa Meccanica Operaia, via Priocca 14.
Società Telefonica Piemontese, v. Roma, galleria Nazionale.
Tedeschi ing. V. e C., Barr. di Lanzo 101.
Varvelli ing. G. M., via Berthollet 7.
Veyrat e figli,, v. Bertola 68.
WALSER CARLO e C., *Rappresentanti Officine Oerlikon*, c. Re Umberto 10. Vedi *Annunzi speciali*.
Zanoni Eugenio, v. Saccarelli 12.
Zino ing. F., c. Oporto 35.

Apparecchi per fotografie.

Alman Felice, v. Accademia Albertina 5.
Bardelli Felice e C., via Roma 18.
Berry A., v. Roma 1.
Boero G., v. S. Teresa 11.
Elter Giulio, c Vitt. Em. II, 76.
Fantini G., v. Po 18.
GUGLIELMO ALESSANDRO, succ. G. Bajetto, v. Lagrange 38. V. *Annunzi spec.*
Marengo Eusebio, c. Valentino 37.
Mongè Benedetto, v Cavour 12
Zotto Giovanni, c. Vittorio Eman. II, 25 e v. Principe Tommaso 2.

Apparecchi per le Scienze.

Allemano A., v. Lagrange 12.
Allemano G., *Officine*, v. S. Secondo 29, *negozio*, gall. Subalpina.
Aymonino cav. Alessandro, via Roma 4. V. *Annunzi speciali*.
Barbero Enrico, vie U. Rattazzi e Carlo Alberto 40. V. *Annunzi speciali*.
Bardelli Felice e Comp., v. Roma 18.
Bender e Martiny, v. Maria Vittoria 6.
Cassano Luigi, v. Monte di Pietà 21.
Cucco Alessandro, via Galliari 7.
Fogliacco Giovanni, v. Arsenale 19.
Giachero e Luino, v. S. Chiara 36.
Jest Carlo ✻, via Po 13.
Lucco Luigi, p. B. V. degli Angeli 2.
Lusuardi Amilcare, v S Chiara 56.
Massarotti e Bianco, succ. Duroni, via Carlo Alberto 21-23.
Pellegrino Bernardo, v. S. Massimo 31.

G. L. SCAGLIONE Via Roma, 23
Rimpetto alla Galleria Natta
Fabbricazione e riparazione di qualsiasi apparato Elettro-medicale.

Società Cooperativa Meccanica Operaia, v. Priocca 14.
Varvelli ing. G. M., v. Berthollet 7. Vedi *Annunzi speciali*.
Vigliani P., v. Lagrange 25.
Zambelli e Comp., v. Ospedale, 16*bis*

Istrumenti d'ottica.

Allemano A., v. Lagrange 12.
Allemano G., uffiz. ☎, v. S. Secondo 29 e gall. Subalpina.
Balduzzi fratelli, p. S. Carlo rimp. al 10.
Bardelli F^ce e Comp., ang. via Roma e gall. Geisser.
Bardelli Luigi, p. Carlo Felice rimp. al 16.
Berry A., via Roma 1.
Bianco G., piazza Castello 25.
Casalotto Pietro, *Lanterne magiche e appar. di projezione*, v. Corte d'Appello 7.
Cerato G., p. S. Carlo, rimpetto al 2.
Fileppi Antonio, p. Castello 14.
Gerbola Carlo, piazza Castello 18.
Greusard Alberto, v. Fabro 2.
Jest Carlo ✻, via Po 13.
Lucco Luigi, p. B. V. degli Angeli 2.
Lusuardi Amilcare, v. S. Chiara 56.
Marchesa A., baraccone p. S. Carlo 11.
Orsi Alessandro, via Po 3.
Paglieri V., succ. Zanetta, p. Statuto 10.
Piovano Gio., p. Castello rimp 22.
Truffa Michele succ. Cane Vinc., baraccone ang. via Po e piazza Castello.
VIGLIANI P., v. Lagrange 25

Macchinisti ed Attrezzisti da Teatri.

Grilla Tommaso, v. Arsenale 11.
Olivero Antonio, c. S. Maurizio 23.
Rancati Edoardo, p. Castello 10.
Raposso fratelli, v. Mercanti 14.
Santoli G., *Teatro Regio*, v. Arsenale 11.

Macine e Pietre da affilare.

Calcagno Virginio, *mole smeriglio*, via Madama Cristina 11.
Remondini O., c. Valentino 6 *bis*.
Sansoldo Gio. succ. Sottocornolo, v. Fucina 14. Vedi *Annunzi speciali*
Tarditi Alessandro, p. Carlo Felice 10.

Tempratore di Martelli pei Molini Americani (*Fabbricante*).

Sansoldo Gio. succ. Sottocornolo, v. Fucina 14. Vedi *Annunzi speciali*.

Recipienti di latta.

Bernachon e Comp., *Fabbrica* strada Stupinigi 7. Vedi *Annunzi speciali*.

Ing. F. ERNST Via S. Quintino 33
Fabbrica speciale di articoli di latta e specialmente scatole per imballaggio di qualunque sistema in latta naturale e litografata.

Acciaio fuso per utensili.

ANSALDI MICHELE, v. Venti Sett. 10.
BAER ALBERTO, c. Re Umberto 17. Vedi *Annunzi speciali*
BARAVALLE ing. EDOARDO, v. Venti Settembre 58.
Grillo ing. C. e Roggiapane, v. Carlo Alb. 39
OLIVETTI e BECCHIS succ. F. Cominoli, v. Baretti 18. V. *Annunzi speciali*.

Utensili per lavorazione del legno e metalli.

BAER ALBERTO, c. Re Umberto 17. Vedi *Annunzi speciali*.
Roggiapane Orazio, v. Nizza 206, *deposito*, v. Carlo Alberto 39.

Getti in Acciaio fuso.

BAER ALBERTO, c. Re Umberto 17. V. *Annunzi speciali*.
Baravalle ing. Ed., v. Venti Sett 58.

Metalli (*Grossisti*).

Auxilia G. B., v. Venti Settembre 41.
BAER ALBERTO, c. Re Umberto 17. Vedi *Annunzi speciali*.
Bauchiero Fortun. *Rappr.*, via Cavour 12.
Biancotti Pietro, Sisto De Stefani e C^a, vie Assietta 9, Mercanti 14, Lagrange 17 e Legnano 9.
Brun Luigi, via Galliari 4.
Colano A. e C., c. Re Umberto 51.
Colombo Carlo e figlio, v. Donati 1.
De Dominicis Ernesto, v. dei Mille 23.
Grillo ing. C. e O. Roggiapane, via Carlo Alberto 39.
Nasi frat. succ Scotti e C., v. Arsenale 14.
Pizzotti e Bellone, v. Madama Cristina 27.
Rayneri e Comp., via Arsenale 39 angolo S. Quintino 3 e c. Reg. Margherita 174.
Remy Roland, c. Oporto 37. V. *Annunzi spec.*

Fonderie Artistiche.

Fumagalli e Amerio, v. Garibaldi 10 e 49.
Sperati cav. Emilio, strada R. Parco 36.

Fonderie.

Algostino A. succ. della Ditta Algostino G. B. e figli, v. Deposito 3.
BAER ALBERTO, *Rappr. fonderie estere di oggetti artistici*, c. Re Umberto 17. V. *Annunzi speciali* e retro coperta.

BARAVALLE Ing. Edoardo *Via Venti Sett mbre 58*
Agente di fonderie ferro e acciaio. Fonderie di ghisa malleabile. Fonderia di ghisa indurita.

Bercio Secondo, v. S. Anselmo 32.
Beretta Andrea, Barr. di Lanzo, strada di Circonvallazione, casa Morino.
Boella Vittorio, via Montebello 22.
Borgogno Ant., p. Carlo Em. II, 1.
Canavesio Gio., corso Brescia 15.
Caveglia frat., via Cottolengo 2.
Colla frat., c. S. Maurizio 63.
Courtial Aug., v. Frejus 11, al Foro Boario,
Daneo frat., via sant'Anselmo 16.
Delapierre e Caneparo, v. Reggio 6.
Frache Aless., via dei Fiori 21, *Deposito* c. Vitt. Em. II, 61.
Giachero e Delponte, v. dell'Arcivescovado 3. V. *Annunzi speciali*.
Giachero e Luino, v. S. Chiara 36.
Lusso Enrico, vie Lanino 5 e Cottolengo 2.
Lusuardi Amilcare, v. S. Chiara 56.
Mazzetti, ved., via Basilica 13.
Mazzola Gius., *bronzo*, v. Mad. Cristina 111.
Miglio Gius., v. Balbis 4 *bis*.

Poccardi Gius. e C., v. Ponte Mosca 22 e c. Brescia 4.
Polla frat., v. Moncalieri 15.
Porta G. B. e Comp., via Madama Cristina ang. via Cellini 18.
Provana E. L., succ. G. B. Provana, via Artisti 34.
Schlaepfer e C., succ. Rochette, v. Cigna 1, ang. Rondò Valdocco.
Tabarini Gaspare, via Pio Quinto 28.
Terrani Enrico succ. Sciesa, via Bertola 33.
Testori Giuliano, vie Lagrange 22 e Baretti 30.

Raffineria di Metalli.

Gualco frat., via Soperga 31.

Alpacca.

Arietti Carlo, via Lagrange 20.
BROGGI fratelli, piazza Castello 19.
Canavesio Gio., c. Brescia 15.
Crosasso Pietro, via Roma 35.

Ing. ROLAND REMY Corso Oporto 37
Vedi annunzi speciali.

Salvadore Franc., v. Gioberti 62.
Terrini G. B., via Fabro 14.

Platinai e Stagnai.

Alessio Gius., v. Cibrario 53.
Carello frat., ang. v. s. Massimo e Ospedale.
Mazzetti Franc., via Barbaroux 7.
Rocca e Sacerdote succ. Gurlino, Barr. di Lanzo, strada di Circonvallaz 3ª porta.
Savaglio Giorgio, v. Roma 32.

Bronzisti ed Ottonai.

BIANCHI Ercole Via Princ. Amedeo 26
Fabbricante d'oggetti d'arte in bronzo e Specialista nella fabbricazione di lettere d'ogni metallo per insegne.

Daneo, Lusso e C., v. Montebello 32.
Fumagalli ☎ e Amerio, via Garibaldi n. 10 e 49.
Galli Ant., v. Belvedere 8
Penotti e Orsolano, v. Lagrange 24.
Scaranzano Domenico, v. dei Fiori 50.
Testori Giuliano, v. Baretti 30.
Vogliotti G., c. Valentino 10.

Ferramenta (*Grossisti*).

Assanto Camillo, succ. Solaro Bart., via Moncalieri 52 (Rubatto).
BAER ALBERTO, c. Re Umberto 17. Vedi *Annunzi speciali.*
Bertetti Stefano, v. Milano 16.
Biancotti Pietro, Sisto De Stefani e C., v. Assietta 9, Mercanti 14, Lagrange 17 e Legnano 9.
Colombo Carlo e figlio, v. Donati 1.
Fornara Gio. e C., via Garibaldi 43.
Gallo Carlo fu Vinc., via Nizza 103.
Giraudi fratelli, v. Torquato Tasso 1.
Gotteland Franc., v. S. Secondo 11.
Gullino frat. e Comp., via Milano 20.
Kuhbier Paolo, *Ufficio* v. Boucheron 8.
Mongenet e Martina, p. S. Giovanni 1 *Deposito* al Martinetto.
Nasi fratelli, succ. C. Scotti e C., v. Arsenale 14.
Rayneri e C., via Arsenale 39 ang. via S. Quintino 3 e c. Reg. Margherita 174.
Remy Roland, c. Oporto 37. V. *Annunzi spec.*
Romiger Gustavo, v. Pastrengo 15.
Termignon M., succ. Lachenal e C., via Massena 11-15 e c. Duca di Genova 14.

Ferramenta (*Negozianti*).

Aymasso Ern. e C., *rappres. dell'officina* G. B. Rubino di Netro (Biella), via Accad. Albertina 27.
BAER ALBERTO, c. Re Umberto 17. Vedi *Annunzi speciali.*
Baldracco Francesco, succ. Luigi Cavassa, via S. Teresa rimpetto al 19.
Barale Andrea, via Ponte Mosca 4.
Bellis Vitt., c. Vinzaglio 29.
Berardi, Ughetto, Costa e C., v. S. Teresa 15.
Bertetti Stefano, via Milano 16.
Bertinetti Emilio, v. S. Teresa 2.
Bertot Carlo, v. Cottolengo 4.
Betta e Gervetti, succ. Robert Giacinto, via della Basilica 5.
Blanco Giovanna, c. Duca Genova 10.
Bologna Franc., ang. v. Bava e Pescatori.
Borelli e Schenone, v. Berthollet 8.
Bosisio Gregorio, v. Garibaldi 33.
Brussino Gius., succ. Santi, via Ponte Mosca 3.
Calcagno Virginio, v. Madama Cristina 11.
Camera B., via S. Donato 38.
Cantara Alberto succ. Tencone, angolo vie Lagrange e Mazzini.
Castelli Ant., via Saluzzo 1.
Chiabotto Gio., *Fabbr.*, v. Conte Verde 11.

Chiaventone e Bertet, via Roma 42.
Colano A. e C., c. Re Umberto 51.
Cornaglia G. e M., via Corte d'Appello 11.
Cristina V. Alciati, v. S. Quintino 16.
Curtino Carlo, v. S. Massimo 32.
Destefanis Franc., p. Eman. Filiberto 1.
Fassetta Cesare, v. Venti Settembre 78.
Fiora Secondo, via Mazzini rimp. al 32.
Fontana Bartolomeo, ang. v. Monte Pietà e Genova.
Gamba Michele, v. Mercanti 5.
Garassino Gio., via Giannone 3.
Ghione Gius., p. Statuto 12.
Giacomasso Sec., v. Perrone 14.
Girardi Gio. ☎ e figlio, v. Viotti 14.

GOFFI EUGENIO fu Gius.
Successore GIUSEPPE GOFFI
PIAZZA CORPUS DOMINI

Kuhbier Paolo, *Ufficio* v. Boucheron 8.
Leone Domenico, v. Cottolengo, rimp. 2.
Manfredini Carlo, v. Po 48.
Marsano Marta, v. S. Donato 41.
Morgando Carlo, v. Venti Settembre 8.
Morino Pietro, v. S. Simone 1.
Nota Vittorio, *Liquidazione*, via Po 26.
Orso Carlo, piazza S. Carlo 10.
Picena G. C. frat., via Lagrange 41.
Reta Guido, c. Vitt. Emanuele II, 67.
Ribero Giacomo, v. Nizza 51.
Rigaldo G. B., succ. Bongiovanni, *Fabbr. di trivelli, succhielli e mecchie*, c. Emilia 11.
Roggiapane Orazio, stradale di Nizza 216. *Deposito* v. Carlo Alberto 39.
Savio Luigi e C., via S. Quintino 11.
SIGISMUND CARLO, via Venti Settembre 44.
Stroppiana Natale e figli, via Milano 1.
Truchetti Bartolomeo, v. delle Scuole 10, *officina* a Forno-Rivara.
Vercelletti Gio., c. Napoli 2.
Weiss G. F., via Pastrengo 3.

Materiale fisso e mobile per Strade Ferrate e Tramways.

BAER ALBERTO, c. Re Umberto 17. Vedi *Annunzi speciali.*
BARAVALLE EDOARDO, ingegnere, (*Cerchioni e rotaie*), v. Venti Sett. 58.
Borella ing. Em., c. Duca di Genova 4.
Courtial Aug., v. Frejus 11 al Foro Boario.
Diatto fratelli, v. Moncalieri 10.
Freni Westinghouse, Golzio ing. G., via Assietta 11.
Goldmann Cesare, Rappresentante *Union* di Dortmund, via Alfieri 26.
Lavini e Rampone, v. Cernaia 2.
Olivetti e Bechis, v. Baretti 18.

Ing. ROLAND REMY Corso Oporto, 37
Studio tecnico e di rappresentanze - Case Germaniche. — *Vedi Annunzi speciali.*

Sinigaglia S. e C., v. Arcivescovado 1-B.
Società Nazionale delle Officine di Savigliano, v. Venti Settembre 40.

Poutrelles in acciaio.

BAER ALBERTO, c. Re Umberto 17. Vedi *Annunzi speciali.*

Zincatura del ferro.

BAER ALBERTO, *secchielli di ferro zincato*, c. Re Umberto 17. V. *Annunzi spec.*
Falco A., v. Barolo 19.

Oggetti casalinghi.

Bosio Giovanni, c. Vittorio Em. II, 84. Vedi *Annunzi speciali.*
Bosio Luigi, c. Siccardi 37.
Bosisio Gregorio, v. Garibaldi 33.
Casalotto Pietro, v. Corte d'Appello 7.
FARAUT L. e Comp., *in legno*, v. S. Teresa 4, gall. Geisser già Natta.

GOFFI EUGENIO fu GIUSEPPE
Piazza Corpus Domini
Macchine e utensili per cucina, chincaglierie e ottonami, utensili per arti e mestieri, serrature di sicurezza.

Manfredi Carlo (Ditta), v. Finanze 3 e 5.
Morgando Carlo, v. Venti Settembre 8.
Morlach e Malino succ. Gedda ved. Drovetti, p. S. Carlo 5.
Reta Guido, c. Vitt. Em. II, 67.

CARLO SIGISMUND *Via Venti Settembre 44*
Tutti gli attrezzi
per la cucina e la casa in generale.

Mobili in legno e ferro per giardini.

Brizio Lorenzo, c. Re Umberto 32.
Capello Angelo, c. Re Umberto 27.
Carbone Lorenzo e figlio, v. Ospedale 3 e c. Vitt. Em. II, 19. *Fabbr.* v. Buniva 7.
Didero Enrico e C. (*in legno rustico*), via Mad. Cristina 55. V. *Annunzi speciali.*
PORINO ANGELO, c. Vitt. Eman. II, 71, fabbr. v. S. Secondo 72.
REZZONICO E., *palchetti e cancellate* v. Bava 19 e c. Siccardi 6.
Soave Gius. Ditta), p. Lagrange 1.

Carrozzelle in ferro.

PORINO ANGELO, *Fabbrica*, via San Secondo 72, *Deposito* c. Vitt. Em. II, 71.
Rouchaud Fernando, v. Lamarmora 19.
Soave Gius. (Ditta), p. Lagrange 1. Vedi *Annunzi speciali.*

Funi metalliche

Ernst ing. F., via S. Quintino 33. Vedi *Annunzio nella vetro coperta.*
Fornara Gio. e C., v. Garibaldi 43.
Granaglia P. e C., v. S. Pietro in Vincoli 15.
Olivetti e Becchis succ. Cominoli, via Baretti 18.
Remy Roland, c. Oporto 37. V. *Annunzi spec.*
Stirnimann e Gullino, p Solferino 16.
Tedeschi ing. e C.ª, strada di Lanzo 101.

Tele e reti metalliche.

Fornara Gio. e C., v. Garibaldi 43.
Ribba Edoardo, via Cernaia 6.
Rickler Enrico, corsi Palestro 8 e Vitt. Em. II, 36.

Miniere.

(Vedi *Istituzioni e Società commerciali*).

Monteponi (Società delle , v. Lagrange 7.
Montepromina (Società delle), p. S. Carlo 2.
Società Generale Termominerale Italiana, c. Vitt. Em. II, 94.

Lime.

Baer Alberto, *Deposito*, c. Re Umberto 17. Vedi *Annunzi speciali.*
Barberis Giacomo, Madonna di Campagna.
Duano B., Madonna di Campagna.
Laurenti Carlo, *fabbr.* v. Cottolengo isolato 53, vicino al Martinetto.
Levi I. di S , *Deposito*, via Artisti 31.
Mongenet R. e Martina, p. S Giovanni 1.
Pastori frat., *Fabbrica* presso Rivoli e Avigliana ; *Ufficio* via Finanze 13.
SIMONETTA IGNAZIO, *Fabbr.* a Grugliasco, *Deposito* via Venti Settembre 57. Vedi *Annunzi speciali.*
Officina coop. lavor. in lime, v. Cibrario 41.

Tubi di rame.

BAER ALBERTO, c. Re Umberto 17 Vedi *Annunzi speciali.*
Gabanna Gio. e Batt. fratelli, v Bava 19.
Gabanna Gius., v. Massena 70.
Nasi frat., succ. Scotti e C., v. Arsenale 14.
Penotti e Orsolano, v. Lagrange 24. Vedi *Annunzi speciali.*
Sandretti, v. Bava 8.

Tubi e lamiere di piombo.

BAER ALBERTO, c. Re Umberto 17. Vedi *Annunzi speciali.*
Biancotti Pietro, Sisto De Stefani e C., v. Assietta 9, Mercanti 14, Lagrange 17 e Legnano 9.
Foggi Alessandro e C., v Nizza 26 e 29.
Garassino Gio., via Giannone 3.
Nasi frat., succ. Scotti e C., v. Arsenale 14.
Rayneri e Comp., v. Arsenale 39 e corso Reg. Margherita 174.
Tedeschi ing. V. e C., Barr. di Lanzo 101.

Tubi di acciaio.

BAER ALBERTO, c. Re Umberto 17. V. *Annunzi speciali.*

LUIGI MASERA
Via Venti Settembre **16**
Tubi acciaio « **Welaless** » per Velocipedi

Tubi di ottone.

BAER ALBERTO, c. Re Umberto 17. Vedi *Annunzi speciali.*
Nasi frat. succ. Scotti e C., v. Arsenale 14.

Tubi e lastre di stagno.

BAER ALBERTO, c. Re Umberto 17. V. *Annunzi speciali.*
Biancotti Pietro, Sisto De Stefani e C, v. Assietta 9, Mercanti 14, Lagrange 17 e Legnano 9.
Gabanna Gius., v. Massena 70.

Tubi Canapa (*Fabbricanti*).

BARAVALLE EDOARDO, ing., via Venti Settembre 58.

BENDER e MARTINY
6 - Via Maria Vittoria - 6
Tessitura speciale di tubi in primissima canapa Italiana - Tubi canapa speciali, garantiti a fortissime pressioni, per pompe a vapore. Tubi canapa per pompe da incendio ed inaffiamento.

Olivetti e Becchis, v. Baretti 18
SCAGLIONE GIUSEPPE LORENZO, v Roma 23, rimp Galleria Geisser.

Tubi e canali lamiera zincata (*Fabbricanti*).

BAER ALBERTO, c. Re Umberto 17. Vedi *Annunzi speciali.*
Nasi frat. succ. Scotti e C., v. Arsenale 14.

Pozzi tubolari in ferro.

PENOTTI e ORSOLANO successori BOCCIOLONE, v. Lagrange 24. Vedi *Annunzi speciali.*

Bagni e Apparecchi igienici.

Ballada Franc., ang. c. Firenze e v. Foggia.

Ing. F. ERNST
Via S. Quintino 33.
Fabbrica speciale
DI APPARECCHI IGIENICI
IMPIANTI DI BAGNI

PENOTTI Via Lagrange, 24
e **ORSOLANO**
IMPIANTI COMPLETI
per Stabilimenti Idroterapici
COSTRUTTORI di APPARECCHI SPECIALI
per la miscela graduata delle acque ed ogni altro articolo inerente all'**Idroterapia** coi più recenti perfezionamenti. Progetti e preventivi a richiesta. — Vedi *Annunzi speciali.*

Resegotti Lorenzo
Via Ponte Mosca 57
Premiata fabbrica di Bagni con riscaldamento a gaz e carbone. Macchine a riscaldamento istantaneo. Doccie circolari e apparecchi relativi all'Idroterapia. Impianti completi. Catalogo a richiesta.
Vedi Annunzi speciali.

H. SIEGRIST
6 - Via Cavour - 6
Impianti di Bagni - Fornitura di qualsiasi articolo igienico.
Chiedere Catalogo.

Apparecchi per la disinfezione.

Ing. F. ERNST *Via S. Quintino 33*
Fornitore del R. Governo per le Stufe disinfettanti sistema Schaeffer e Walker. CATALOGHI di retro richiesta

H. Siegrist Via Cavour 6 .
Ventilazione a pressione d'acqua sistema brev. Rusp. Preventivi gratis. Chiedere catalogo.

Rastelli A. e C., ing., v. Belvedere 4.

Apparecchi sanitari (*Latrine*).

Baravalle E., ing., v. Venti Settembre 58.
ERNST ing. F., v. S. Quintino 33.
PENOTTI e ORSOLANO, successori BOCCIOLONE, v Lagrange 24. Vedi *Annunzi speciali.*
Rastelli A. e C., ing., v. Belvedere 4.
Sartoris Gio., v. Nizza 11 e stradale di Lanzo 7.
SIEGRIST H., v. Cavour 6.

Piombini per imballaggio.

Quaranta Serafino, v. Pio Quinto 18.

Apparecchi per il Gas e Lattonieri.

Acquadro Paolo, via Passalacqua 4.
Allegra Gius., via Stampatori 6.
Andreini frat., via Parini 15.
Andriselli Giuseppe, strada di Lanzo 46.
Ansaldi Michele, v. Venti Settembre 10.
Antonini C. succ. Laurella, v. Mazzini 24.
BAER ALBERTO, c Re Umberto 17. Vedi *Annunzi speciali.*
Baldusso Gius., via Bertola 17.
Ballo Giacomo, via Saluzzo 32.
Ballo Lorenzo, v. Fiocchetto 1.
Balsamo Calisto, v S. Secondo 40.
Baralis G., v. Moncalieri 42.
Bastia G., v. Goito 9
Beltramo Gio succ. Nicola, corso Vittorio Emanuele II, 30.
Bercolini Gius., v. Berthollet 9.
Bertone, Barbero e C., v. Roma 22.
Biaghetti Pietro, via S. Donato 43.
Bianchetti Gius., v. Marco Polo 7.
Boggio e Albano, v. Botero 23.
Boggio Costanzo, via Bertola 30.
Borotti Gio., v. Silvio Pellico 18.
Bosio Gio. c. Vitt Em. II, 84.
Bosio Luigi, c. Siccardi 37.
Bosisio Gregorio, v. Garibaldi 33.
Bracchi Gius., v. Bonafous 8.

Bracchi Pietro, v. S. Chiara 54.
Brera Oreste, v. Barbaroux 37.
Broglio Giacinto, v. della Rocca 2.
Caldara G., Barriera Nizza 167.
Cariboni Secondo, v. Mazzini 45.
Casasopra Pietro, succ. Brocchi Giovanni, via Carrozzai 6.
Cassinotti cugini, via Massena 3.
Ceria Pietro, via Bertola 33.
Chiabert Ugo, v. Consolata 15, fabbrica, v. Cottolengo 148.
Coda Gius., via S Massimo 36.
Collini Franc. succ. Penotti, v. Bertola 12.
Colombero Pietro, via S. Tommaso 27.
Compagnia Continentale già Brunt, *Forniture per Gasisti*. Rappr. Ferrario Carlo, v. Roma 27.
Conti Luigi succ. Andriselli, strada di Lanzo 46.
Contini Pietro, via S. Tommaso 9.
Coppo Gio., succ. Callarotti, v. Nizza 23.
Costantini e Dapino, v. Garibaldi rimpetto al 15, *Fabbrica* v. Arcivescovado 3.
Defabiani Giacinto, succ. Fornari, v Carlo Alberto 1.
Defabiani Paolo, via dell'Ospedale 10.
Delgrosso Baldass., via S. Tommaso 26.
Delmet Eligio, via Giulio 20.
Delsignore Giov., v. Princ. Tommaso 11.
Denicola Carlo, via Bertola 6.
Denicola Gius., v. Pio Quinto 4.
Depaoli, via Bellezia 7.
Diale Sebastiano, v. Viotti 5.
Ernst. ing. F., v. S. Quintino 33, *fabbrica* c. Principe Oddone 14. Vedi *Annunzio sulla retrocoperta*.
Fantini Gio., v. Cernaia 30.
Ferraris C., v. Princ. Amedeo 3.
Ferrero Michele, via Bava 1.
Ferrero Gius., c. Duca di Genova 11.
Forzani Franc., via S. Chiara 16.
Franceschini Gio., v. Gazometro 10.
Franzi Pietro, via della Rocca 16 *bis*.
Franzinetti Luigi, piazza S. Carlo 1.
Galoppini Gius., v. Ponte Mosca 16.
Gerini Luigi, via della Zecca 47.
Ghiglieno Carlo v. Chivasso 12.
Ghiglieno G. B., v. Galvani rimp. all'11.
Giardino Vincenzo, succ. Cottrino, via Vanchiglia 16.
Gilodi G., via Borgo Dora 27.
Giovanetti, via Porta Palatina 6.
Girò Celestino, via Venti Settembre 10.
Girò Franc., piazza Statuto 15.
Girò G. B., via del Carmine 4.
Goddio Angelo, v. S. Domenico 7.
Goddio Gio., c. Re Umberto 7.
Goddio Gius., v. Maria Vittoria 6.
Grisoni Pietro, via S. Teresa 0.
Grosa M., c. S. Maurizio 69.
Guenzi coniugi, v. Moncalieri 25.
Guglielmi F., Navone M., v. Saluzzo 48.
Guglielmi Gius., c. Reg. Margherita 166.
Joretti Costantino, p. Vitt. Eman. I, 7.
Joretti Maurizio, v. Baretti 18.
Jorietti Carlo, via Barbaroux 5.
Lanfranchini Ernesto, v. della Zecca 10.
Maino Luigi, via delle Rosine 4.
Mancinelli Gaudenzio, v. S. Chiara 20.
Marchesi Giacomo, p. Vitt. Em. I, 11.
Margarini Ant., v, Goffredo Mameli 2.
Medana fratelli succ. ved. Manfredi, vie Bodoni 5 e Porta Palatina 23.
Medana Fort (ved. di), v Andrea Doria 2.
Miglini Gio., v. Saluzzo 16.
Milanolo Pietro, v. Ponte Mosca 23 *bis*.
Mo, Costabella Gius, v. Mad. Cristina 23.
Mo Gius., v. Torquato Tasso 9.
Mo Lorenzo, successore Tognotti Luigi, via della Rocca 16.
Mognetti Angelo, via Melchior Gioia 9.
Mongini Carlo, ang. vie Bogino e Principe Amedeo.
Mongini Vincenzo, via Po 40.
Morino Giuseppe, via Nizza 105.
Mortarotti Lorenzo, v. Ponte Mosca 3.
Nasi fratelli, succ C Scotti e C., v. Arsenale 14.
Negretti Francesco, v. Garibaldi 44.
Negri Enrico, v. Lagrange 40.
Negri Pietro, c. Valentino 25.
Negro Pietro, *fabb. ornati in latta*, via S. Chiara 61.
Nicolini G. B., c. Vitt. Eman. II, 37.
Oddone Agost. succ. Pastore, v. S. Donato 4 *bis*.
Oricchio e Beltramo, v. Ponte Mosca 16.
Oricco Alessandro, v. Valperga Caluso 17.
Ottina Gio., stradale di Casale 225.
Ottino, via Principe Amedeo 30.
Ottino Giacinto (Ditta), angolo vie Pallamaglio 30 e Ormea 56.
Ottolini Luigi, v. Baretti 13.
Penotti e Orsolano succ. G. Bocciolone, v. Lagrange 24.
Pilone Carlo, c. Vitt. Eman. II, 68.
Piola Pietro, p. Porta Palatina 3.
Rainelli Giovanni, via Nizza 113.
Rasario Pietro, via Cavour 7.
Rasario Raimondo, v. Garibaldi 49.
Ravelli Carlo, v. Cernaia 16 e Mazzini 44.
Ravelli Luigi, v. Genova 3.
Ravelli P. e Comp, via dei Fiori 4.
Regis Pietro, v. Basilica 8.
RESEGOTTI LORENZO, via Ponte Mosca 57. Vedi *Annunzi speciali*.
Resegotti vedova (Ditta), v. Pietro Micca 20.
Ricotti Gio. Batt., v. S. Secondo 16.
Rivaira Giov., v. Princ. Tommaso 18.

Rocchietti Giuseppe, c. Vitt. Eman. II, 5.
Rosaz Gius., v. Madama Cristina 55.
Rosso Francesco e C., v. Monferrato 3.
Rotti Giovanni, via Mazzini 32.
Rovarino Bernardo, via S. Domenico 34.
Roy e Cerutti, succ. Leonardi e Zambelli, via Garibaldi 9 nel cortile.
Sala Carlo, via S. Donato 12.
Sala Tranquillo, v. S. Donato 24.
Sardo Benedetto, via Rossini 10.
Sartorio ved., v. Arcivescovado 1 *a*.
Sartorio Battista, via Gioberti 49.
Sartorio Carlo, via Volta 3.
Sartorio Gio. di Serafino, via Nizza 11.
Sartorio Giovanni e figlio, v. Bellezia 19.
Sartorio S., v. Saluzzo 12.
Scolari Grazioso, v. S. Domenico 2.
Siry, Lizars e C., via Lagrange 8.
Tabozzi Giovanni succ. Leonardi, v. Venti Settembre 4.
Tabozzi Innocenzo, via dei Mercanti 2
Tognotti Isidoro, via Assietta 4.
Tognotti Luigi, successore Minacci, via S. Francesco da Paola 27.
Tosalli Fortunato, corso Palestro 20.
Tosalli Luigi, p. Statuto 16.
Triverio Severino, v. S. Massimo 28.
Vallerano Tommaso, via Rossini 2.
Velatta Luigi, c Regina Margherita 129.
Verna Alfredo, v. Ponte Mosca 53.
Zaninetti frat., via S. Massimo 11.
Zenone Gius., v. S. Giulia 37.
Zolla e Comp., via S. Secondo 62.
Zucchero Giovanni, v. Carlo Alberto 19.

Illuminazione per feste.

Bellani frat. ing., v. Cibrario, casa Bellani.
Chiabotto Carlo, corso Vittorio Eman. II, oltre Po, a destra.
Giordana Giacomo e Comp., v. Nizza 113.
Ottino Giacinto (Ditta), angolo vie Pallamaglio 30 e Ormea 56.

Spole in latta (*Fabbr.*).

Verna Alfredo, v. Ponte Mosca 53.

Attrezzi per telai

ROSSI e DE-GASPARI, v. Tiziano 34.

Esposizione permanente

di macchine, forniture per macchine.

ANSALDI MICHELE, via Venti Settembre 10.

Macchine da calze e maglie.

Garbaccio A e C., v. Montevecchio 19.

Macchine per scrivere.

YOST
Miglior MACCHINA da *Scrivere*
Alb. BAER
TORINO Corso Re Umberto 17
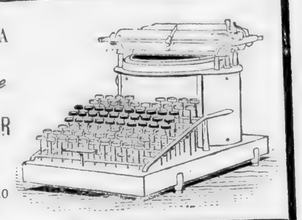
Macchina per *Scrivere*
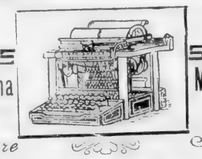
Macchina per *Scrivere*
REMINGTON
La più *veloce*
la più *solida*
la più *pratica*
di tutte le macchine per scrivere esistenti
EDISON MIMEOGRAPH
Apparecchio semplice e comodo per tirare fino a **3000** copie di circolari a mano e lavori eseguiti colla macchina per scrivere " **Remington.** ,, Adottato nei Ministeri, Amministrazioni, Case di Commercio, ecc.
CESARE VERONA, Via Carlo Alberto, 20

Macchine da cucire.

Bellone Carlo, via Giulio 12.
Bianco e Sibillia, ang. v. Maria Vittoria e S. Franc. da Paola.
Bracco Ger., v. S. Teresa 12.
Comberti A. e Comp., via Lagrange 7.
Gai Lor., via san Domenico 9.
GIACONE G., galleria Natta. Vedi *Annunzi speciali*.
Gianasso Enr., v. Venti Settembre 19-21.
Gindro Gio., v. S Donato 15.
Gindro Lor., via Ponte Mosca 10.
Grosso Gius., v. Roma 27, piano 1.
Lusuardi Amilcare, v. S. Chiara 56.
Maneglia Paolo, ang. c. S. Maurizio e via Montebello.

Mestralliet Luigi, p. Carlo Felice 8 e corso Re Umberto 30.
Mulattero Gio., p. Em. Filiberto 21.
Occhiuto Gius., v. Venti Settembre 19.
Pastore Ferdinando, c. Vitt. Eman. II, 32.
Ruata Secondo, via san Tommaso 22.
Singer, la Comp., via Roma 31.
Tiranti Giov., vie Juvara 21 e Bertola angolo via Genova.

Macchine.

AJMONINO Cav. ALESSANDRO Via Roma, 4
Esclusiva Rappresentanza pel *Piemonte* dei **Motori a gas " OTTO „**

ANSALDI MICHELE
Via Ponte Mosca 40 — Via Venti Settembre 10

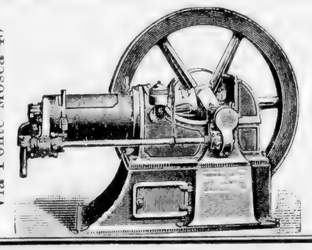

Giulio Elter
Corso Vittorio Eman. 76
Macchine per la produzione del ghiaccio artificiale, acqua gazosa, smerc o della birra per mezzo del'acido ca bonico liquido.

Macchine Agricole.

ANSALDI MICHELE, via Venti Settembre 10.
BARBERO ENRICO, via Urbano Rattazzi 5. V. *Annunzi speciali.*
Caprile L., v. Artisti 19 e Buniva 6. Vedi *Annunzi speciali.*
Ghiron P., via Nizza, 33 e 48.
GOFFI EUGENIO fu Gius., successore Gius. Goffi, piazza Corpus Domine.
Lavini e Rampone, v. Cernaia 2.
Mure G. M., via dei Fiori 23.
Remondini O., c. Valentino 6 *bis.*
Rignon Oscar, *Rappr. la Casa Ruston, Proctor e C.*, via Nizza 115.
Scanagatti Luigi, v. Argentero 3.
Società Coop. Mecc. Oper., v. Priocca 14.
Tinivella Paolo, v. Nizza 71. *Deposito* via Ormea 76.

Depositi di macchine.

ANSALDI MICHELE, v. Venti Sett. 10.
BAER ALBERTO, c. Re Umberto 17.
Vedi *Annunzi speciali*, e *retro coperta.*
Holtmann Junior Roberto, c, Oporto 51.

LAVINI e RAMPONE
2 - *Via Cernaia* - 2
Macchine da calze e maglie - Macchine per scrivere - Oliatori ed ingrassatori - Macchine idrauliche - Forniture meccaniche tecnico-industriali - Molini - Motori a gaz - **Motori a petrolio - Motori ad aria calda** - Costruttori in ferramenta - Tubi canapa - Tubi di acciaio - Poutrelles in acciaio - Poutrelle in ferro - Ferro e metalli - Negozianti in metalli - Elettricisti - Grassi minerali lubrificanti - Olii minerali per Macchine - Molini Excelsior - *Alluminio.*

LUIGI MASERA Via Venti Settembre 16
Deposito macchine utensili per metalli e legnami - Macchine a vapore - Accessori per macchine.

Mattarelli P., v. Gazometro 10.
Morelli, Franco e Bonamico, v. Guastalla 5
Olivetti e Becchis, succ. Cominoli, via Baretti 18.
Sinigaglia S. e C., v. Arcivescovado 1 B.
ZINO ingegnere F. *Macchine elettriche.* corso Oporto 35.

Forniture meccaniche tecnico-industriali.

Alasia Angelo, v. Garibaldi 11 *bis.*
ANSALDI MICHELE, v. Venti Sett. 10.
BAER ALBERTO, *misure di precisione, utensili ed oliatori per macchine*, corso Re Umberto 17. Vedi *Annunzi spec.*

Ing. **BARAVALLE Edoardo**
VIA VENTI SETTEMBRE, 58
Delegato esclusivo delle Acciaierie
VANZETTI SACRAMOSO e C. - Milano
della Ditta **Cleff Remscheid** per qualunque utensile in acciaio per legno e per metalli. — Amianti e tubi di canapa.

BENDER e MARTINY, v. Maria Vitt. 6.
Bernoulli Emanuel e Cabibi, c. Oporto 37.
GOFFI EUGENIO fu GIUS., successore Gius. Goffi, piazza Corpus Domini.

Goglio ing. G., *Valvole di sicurezza per caldaie e locomotive*, v. Assietta 11.
GRILLO ing. CELSO e ORAZIO ROGGIAPANE, v. Carlo Alberto 39.
Koelliker Teodoro, della Ditta Schwarzenback e Koelliker, c. Princ. Oddone 12.
OLIVETTI e BECCHIS succ. F. Cominoli, v. Baretti 18. Vedi *Annunzi speciali.*

Ing. **ROLAND REMY** *Corso Oporto* 37
Studio Tecnico Industriale
Vedi *Annunzi speciali*

SCAGLIONE G. L., v. Roma 23, rimpetto alla Galleria Geisser.
Sinigaglia e C., v. Arcivescovado 1 B.
Stirnimann e Gullino, p. Solferino 16.
Tinivella Paolo, v. Nizza 71.
VALABREGA ing., LICHTENBERGER e Comp., v. Venti Settembre 54.

Oliatori ed Ingrassatori.

Masera Luigi, v. Venti Settembre 16
SCAGLIONE GIUSEPPE LORENZO, via Roma 23.

Motori a Gas.

Ansaldi Michele, v. Venti Settembre 10.
Aymonino cav. Aless., v. Roma 4.
Baravalle E., ing., v. Venti Settembre 58.
CARRERA LUIGI, v. S. Chiara 68.

Meccanici.

Allemano G., v. S. Secondo 29 e gall. Subalp.

MICHELE ANSALDI
Via Ponte Mosca 40
Esposizione permanente
in Via Venti Settembre 10
Macchine — Utensili — Motori a gaz

Assauto Camillo succ. Solaro Bartolomeo, via Moncalieri 52 (Rubatto).
Ballada Franc., ang. c. Firenze e v. Foggia.
Ballada Gius., c. S. Maurizio 27.
Beghelli Filippo, via Gioberti 64.
Bellani frat. ing., v. Cibrario, casa Bellani.
Bollito e C. succ. Bollito e Torchio, c. S. Maurizio 33.
Borgna Edoardo, v. Garibaldi 26.
Borio fratelli, via Cottolengo, vicino alla Fucina delle canne, deposito v. Nizza 19.
Bosco fratelli, via Valperga Caluso 30 e strada R. Parco 3.
Bottazzi e Visconti, v. Piazzi 5.
Bovero Cesare, Barriera di Lanzo, strada di Circonvallazione, 5ª porta.
Caprile L., via Buniva 6 e Artisti 19. Vedi *Annunzi speciali.*
Carrera Luigi, *Motori a gas*, v. S. Chiara 68 e v. Balbis 15 *bis.*
Casalegno Ant., v. S. Anselmo 3.
Castello Prospero, c. Princ. Eugenio 18 *bis.*
Cento Gio., c. Vitt. Eman. II, 28.
Ceva A., via del Carmine 17.
Chiabotto Gio. v. Conte Verde 11.
Ciambretti Gio., c. Reg. Margherita 131.
Cortevesio Carlo, c. Reg. Margherita in fondo a sinistra, oltre la ferrovia.
Cottino E., v. Cottolengo 150.
Courtial Aug., v. Frejus 11 al Foro Boario.
CRAVERO SEBASTIANO e FIGLIO, v. Cavour 17.
Croveri C., corso S. Maurizio 27.
D' Angelo A., c. Valentino. 27.
Decarlini G. e figli, v. Goffredo Mameli 4.
De-Filippi Ant., vie Galliari 29, Ormea 8.
Dubosc ing. Edmondo, v. Guastalla 5.
Ellena Teob., v. Cottolengo al Martinetto.
Ferrero Francesco, via Gioberti 34.
Ferro Vittorio, v. Ariosto 2.
Formica Gaudenzio, v. Nizza 17.
Fornara G. e Comp., via Garibaldi 43.
Galantini fratelli, via Aosta 25. Vedi *Annunzi speciali.*
Garbaccio A. e Comp., v. Montevecchio 19.
Gellato F., v. Ilarione Petiti, vic. p. Nizza.
Giachero e Luino, v. S. Chiara 36.
Giani G., v. Campana 10.
Gindro Gio. v. S Donato 15.
Gindro Lorenzo, via Ponte Mosca 10.
Giolitti G. e C., c Principe Oddone 47.
Golzio Onessimo, v. S. Ottavio 27 e Balbo 6.
Goria frat., v. Verona (strada R. Parco).
Granaglia P. e Comp., via S. Pietro in Vincoli, casa Martin.
Grignani Luigi (eredi), Barriera S. Paolo, strada Monginevro 19.
Holtmann Junior Roberto, c. Oporto 51.
Lavini e Rampone, v. Cernaia 2.
Lora C., v. Pallamaglio 1.

LOSA e CAMPO
Officina di Costruzioni Meccaniche
Via Priocca (Piazza Emanuele Filiberto)

Lucco Luigi, p. Madonna degli Angeli 2.
Lusuardi Amilcare, v. S. Chiara 56.
Martina Gio. e figli, via Buniva 23.
Marucchi Giac., via S. Giulia 41.
Masera Antonio, strada Stupinigi 35, c. p. rimpetto all'Osp. Mauriziano.
Mure Jean-Marie, via dei Fiori 23.
Nejrotti Tomm., c. Reg. Margherita 149.
Pastore ing. e Racca, v. Venti Settembre 15.
Pellegrino Bernardo, via S. Massimo 31.

Penotti e Orsolano, v. Lagrange 24. Vedi *Annunzi spec.*
Piana Giov. uff. 🚌, via del Carmine 26.
Piatti Ant., v. Pinelli 17.
Poesio G. e Pistono, v. Bonzanigo 3.
PORINO ANGELO, corso Vittorio Emanuele, II, 71. *Fabbrica*, v. S. Secondo 72.
Prata e Bertinetti, p. Eman. Filiberto 13.
Rigaldo G. B., succ. Bongioannini, corso Emilia 11.
Rolando A., v. Monferrato 20.
Savant G. B., strada di Lanzo 40.
Scanagatti Luigi, v. Argentero 3.
Schlaepfer e C., v. Cigna 1 rondò Valdocco.
Seghesio Ernesto, v. Nizza 35 e Canova 40.
Seren-Rosso G. B. fu Michele 🚌, corso Firenze 17.
Serramoglia Priamo, Barriera di Lanzo, strada di Circonvall. 2ª porta.
Sichling Carlo, v. Valle S. Martino 3.
Sinigaglia S. e C., v. Arcivescovado 1 B.
Società Coop. Mecc. Operaia, v. Priocca 14.
Spuhn Federico 🚌, *Stabil.* barr. di Lanzo, v. Circonvallazione 272-74; *abitazione* c. Vitt. Emanuele II, 101.

PREMIATE OFFICINE MECCANICHE
Torino e Favria (Canavese)
Lod. TARIZZO e C.
Casa fondata nel 1860
TORINO, Corso Regina Margherita 153
Macchine utensili, Macchine per Panifici e Molini
Turbine e Ruote idrauliche
Impianti industriali in genere
UFFICIO TECNICO

Ternavasio Gius., v. delle Scuole 23.
Tronello Angelo, v. Balbo 14.
Turco Bernardo, vie Artisti 32 e Bava 19.
Way e Pelizzone, v. Barolo 19.

ZANELLI LUIGI (Ditta) *Via S. Chiara* 48
Impianti di Molini
Concerie, Motori Idraulici ecc.

Zanoni Eugenio, v. Saccarelli 12.
Zoja Gio, stradale di Lanzo 44.

Casse-forti.

Acquadro Gius., v. Montevecchio 27.
Acquadro Paolo, v. Gioberti 22.
Ansaldi Michele, v Venti Settembre 10.
Bauchiero Fortunato, via Cavour 12.
GIACONE G., galleria Natta, Vedi *Annunzi speciali.*
Lavini e Rampone, v. Cernaia 2.
Poesio G. e Pistono, v. Bonzanigo 3.

Coltellinai e ferri da taglio.

Balzola Luigi, succ. Dorna, c. Vitt. Em. 45.
Barberis Ag., v. Palazzo Città 12.
Bertinara, via S. Franc. da Paola 12.
Bertolino Pietro, via san Donato 7.
Bet Gio., via Po rimpetto al 10.
Capriolo Gius., via Garibaldi 36.
Castelli Felice, via Princ. Amedeo 15.
Costa Dom. (Ditta), via Basilica 5.
Feraud Gio., via dei Fiori rimp. al 28.
Gabbero Michele, v. Montebello 13.
Maggiora Albino, via Monte di Pietà 3.
Minacci Bdo, via S. Tommaso 24.
Paulon Gius., p. Carlo Felice rimp. al 9.
Reta Guido, c. Vitt. Em. II, 67.
Sartoris Gius., *fabb. coltelli*, al Martinetto.
Tarditi Aless., piazza Carlo Felice 10.
Trinchero Vinc., via Bertola 14.
Urietti Massimo, v. Montevecchio 6.

Strumenti di Chirurgia.

Borio E., v. Cavour 33.
Lusuardi Amilcare, v. S. Chiara 56.
Rolando, Scalvino e Travaglia v. Roma 20.
Rota cav. P. G. (Instituto), p. Carlo Felice 7, v. Lagrange 40, e piazza Lagrange 2. Vedi *Annunzi speciali.*
SCAGLIONE G. L., via Roma 23 rimpetto alla Galleria Geisser.
Spinelli Gius., v. Mazzini 2.

Armaiuoli.

Aimino Gio., via Po 22.
Donini Oriani coniugi, v. Assietta 1.
Fossati Pietro, piazza S. Martino 3.
Giacosa Luigi e C., v. Ospedale 10.
Marco Gio., corso S. Martino 1.
Monti Pietro, via Po 3.
Paganini Gius., via Barbaroux 14.
Pensa Carlo, v. Artisti 10.
Rochat Carlo, v. Garibaldi 11 *bis.*
Ronco Stefano, v. Po 24.
Tinelli Sergio, v Bava 8.
Triburzio C., c. Vitt. Em. II, 96 nel cortile e p. Castello 18.

Attrezzi per velocipedi.

Ansaldi Michele, v. Venti Settembre 10.
Aymonino cav. Alessandro, v. Roma 4. V *Annunzi speciali.*
BENDER e MARTINY, v. Maria Vitt. 6.
Carello frat., v. Ospedale 40.
Casalotto Pietro, v. Corte d'Appello 7.
Emporio Sport, c. Vitt. Em. II, 65.

Fabbre e Gagliardi, v. Finanze 11.
GOFFI EUGENIO fu GIUS., successore Gius. Goffi, p. Corpus Domini.
REZZONICO F., c. Siccardi 6.
ROSSI e DE GASPARI, v Tiziano 34
SCAGLIONE G. L., v. Roma 23, rimpetto alla Galleria Geisser.
Sigismund Carlo, v. Venti Settembre 44.
Tardy Carlo, *cerchi pneumatici*, v. Santa Teresa 11.
Zani G., v. Venti Settembre 62.

Fabbricanti velocipedi

Ansaldi Michele, v. Venti Settembre 10.
Casalegno C., v. Ormea 25-27.
Diatto G. e Figli, p. Gran Madre di Dio 12.

Locatori di velocipedi.

Allemano G., Galleria Subalpina.
Andriselli Gius. e C., c. Casale 16.
Bellone C. e Comp., v. Valperga Caluso 1.

Fabbrica di Prodotti
di Gomma Elastica ed Amianto
BENDER & MARTINY
Torino - Via Maria Vittoria 6 - Torino
GUARNIZIONI per VELOCIPEDI
Sistema *Dunlop-Continental* ecc.
Completo Assortimento
di accessori e pezzi di ricambio
Concessionari per l'Italia del
JOINTLESS-RIM
(Cerchio vuoto senza saldatura)

Bezzeccheri e C., c. Casale 16.

Elswick ★ ★ ★ ★ ★ ★ Newton
G. BONETTI & Comp.
Corso Vittorio Eman. II, 39-41

Borelli e Schenone, v. Berthollet 8.
Bracco Gerolamo, v. S. Teresa 12.
Broglia Lorenzo e C., angolo vie Napione e Pescatori.
Bursi e Golzio, c. S. Martino 2.
Carena E., c. Cairoli 22 e S. Maurizio 71.

Fabbrica di Velocipedi
Stabilimento Nichellatura
C. CASALEGNO
Via Ormea 25-27
Deposito via Roma 28
angolo Galleria Nazionale

Casalotto Pietro, v. Corte d'Appello 7.
CEIRANO GIOVANNI, c. Vitt. Em. 9.
Challiol, c. Re Umberto 19.
Danesio e Dresco, c. Vinzaglio 5
Del Grande Enrico, c. Oporto 49.
Dovo Luigi, c. Reg. Margherita 129.
Duprat Ognissanti, p. Vitt. Em. 1, 21.

Emporio Torinese
DI
NOVITÀ CICLISTICHE
Corso DUCA di GENOVA 12
Rappresentanze dirette
Noleggio a premi
Prezzi limitatissimi

Emporio Sport, c. Vitt. Em. II, 65.
Fabbre e Gagliardi, v. Finanze 11.
Ferraris Augusto, c. Valentino 3.
Gaj Lorenzo, v. S. Domenico 7.
Galimberti, corso Principe Oddone 57
Gallia e Crosasso, c. Reg. Margherita 127.
Gasti Giacomo, c. Re Umberto 7.
Ghio A., c. Vitt. Em. II, 29.
Giardini M., c. Valdocco 1.
GOFFI EUGENIO fu GIUS., piazza Corpus Domini.
Grosso Giuseppe, v. Roma 27, piano 1.
Lucco Gius., v. Berthollet 40.
Lusuardi Amilcare, *fabbr.*, v. S. Chiara 56.
Manfredi Carlo (Ditta), v. Finanze 3
Marocco Luigi, p. S. Giovanni 9.

LUIGI MASERA *Via Venti Settembre 16.*
Agente per l'Italia della conqueror di Coventry, rinomatissima fabbrica di biciclette - Completo assortimento di accessori - Materiale greggio per la fabbricazione di velocipedi.

Mestrallet Luigi, corso Re Umberto 30 e p. Carlo Felice 8.
Opessi e Giorda, p. Paleocapa 2.
Pastore Dom., via Maria Vittoria 28.
Pastore Ferd. c. Vittorio Eman. II, 32.
Perona G. B., v. Siccardi 1 e corso Re Umberto 56.
Pia Domenico e C., *Emporio Ciclistico*, p. Solferino 3.
Poletti Carlo, c. Oporto 29.
Quagliotti Carlo, c. Re Umberto 31.
Realis Pittarelli, v. Madama Cristina 55 e c. S. Maurizio ang. v. Montebello.
REZZONICO F., c. Siccardi 6.
Rimesse ciclistiche, manutenzione e riparazioni, v. Princ. Tommaso 16 e corso Vitt. Em. II, 76.
Rosso Pietro, angolo c. Valentino e via Principe Tommaso.
Rouchaud Fernando, v. Lamarmora 19 e v. Pietro Micca 20.
Rutto C. e Comp., c. Casale 8.
Sandri Romolo, c. Duca di Genova 6.
Sartoris e C., c. S. Maurizio 63.
Società Ciclistica Torin., v. Massena 14.
Storero Luigi, corso del Valentino 37.
Tiranti Gio., v. Juvara 21.
Tremant ing. Edoardo, v. Lamarmora 14.
Triburzio G., c. Vitt. Em. II, 96 e piazza Castello 19.
Verona Cesare, v. Carlo Alberto 20. Vedi *Annunzi spec.*

Lampisti.

Agostini e Franceschi, v. Alfieri 5 nel cort.
Ajmone Franc., v. Bertola 25.
Allegra Gius., v. Stampatori 6.
Arietti Carlo, v. Lagrange 20.
Bellis Vitt., corso Vinzaglio 29.
Borello Carlo, via Porta Palatina 22.
Calcagno Gius., v. Po 40.
Casalotto Pietro, v. Corte d'Appello 7.
Ferrario Carlo, rappr. la *Comp. Brunt*, v. Roma 27.
Maino Luigi, v. delle Rosine 4.
Mongini Carlo, ang. vie Bogino e Principe Amedeo.
Penotti e Orsolano, v. Lagrange 24.
Rapetti Carlo, v. Bertola 15
Resegotti Lorenzo, v. Ponte Mosca 57 c. p. Vedi *Annunzi spec.*
Siry, Lizars e C., v. Lagrange 8.
Vallerano Tomm., v. Rossini 2.
Variglia Chiaffredo, v. Roma (gall. Geisser).
Zani G., v. Venti Settembre 62.

Morsai.

Garronis Gius., v. S Franc. da Paola 9.
Neyrotti Gius., p. Castello rimp. al 25.
Roda Felice, via Maria Vittoria 42.

Ventilatori.

Buscaglione cav. Giac., v. Monte Pietà 15. Vedi *Annunzi spec.*

Ing. F. ERNST
Via S. Quintino 33
Ventilazione a pressione d'acqua, Umidimento dell'aria per Sale da Tessitura e Filatura, sistema brevettato, il più semplice ed il più diffuso tanto in Italia che all'Estero.
Riscaldamenti a vapore
Macchine refrigeranti

Lavini e Rampone, v. Cernaia 2.
Porta G. B. e Comp., angolo vie Mad. Cristina e Cellini 18.
Schlaepfer e C., v. Cigna 1.

H. SIEGRIST Via Cavour, 6
APPARECCHI DISINFETTANTI
Sistema Rietschel e Henneberg. Berlino

Pesi e Misure.

Boggio e Albano, *misure decimali in latta*, v. Botero 23.
Caprile L., vie Buniva 6 e Artisti 19. Vedi *Annunzi speciali.*
Chiara e Grande, via della Zecca 12.
Diatto Luigi, p. Porta Palatina 2.
Ferrero fratelli, via Accad. Albertina 31.
Gallo Luigi, via Principe Amedeo 32.
Marendino Alberto, via sant'Anselmo 22.
Mure Jean-Marie, via dei Fiori 23.
Olivero Gius., v. S. Anselmo 10.

Pesi - **Antonio OPESSI** - *Misure*
Negozio, Via Venti Settembre, 51
Officina, Corso Raffaello, 22
Vedi *Annunzi speciali.*

Rezza Domenico, via Botero 3.
Solei Gius. e C., v. S. Franc. da Paola 31.

Oggetti per la pesca e caccia.

Galfrè F., v. Po 34.
Ronco Stefano, v. Po 24.
Sigismondi Angelo (Ditta), v. Po 36.

Costruttori in ferramenta.

ANSALDI MICHELE, v. Ponte Mosca 38-40. *Esposizione permanente*, via Venti Settembre 10.
Ballada Gius., c. S. Maurizio 27.
Capello frat., c. Casale 20 e v. Monferrato 9.
Corrado e Zimaglia, c. S. Maurizio 51.
Courtial Augusto, v. Fréjus (Foro Boario).
Pichetto Gius., c. Vitt. Em. II, 21.
Prata e Bertinetti, p. Eman. Filiberto 13.
Sala Franc. fu Ambrogio, v. Rossini 23.

Fabbri-ferrai.

Abrate Giovanni, v. Bava 5.
Acquadro Gio. figlio, ang. vie S. Secondo e Magenta.
Acquadro Gius., v. Montevecchio 27.
Acquadro Paolo, via Gioberti 22.
Albertone Giuseppe, v. Borgo Dora 27.
Alovisio G. B. e Comp., v. Manzoni 1.
Ansaldi Michele, v. Venti Settembre 10.
Artigianelli (Collegio degli), c. Palestro 14.
Baima Giovanni, via Baretti 23.
Bailo G., v. Vanchiglia 32.
Bauchiero Camillo, c. Principe Oddone 14.
Bellando Gius., v. S. Massimo 9.
Belli Giacomo, v. S. Agostino 4.
Beltrando Magno, c. Vitt. Em II, 5.
Benedetti Angelo, v. Lagrange 30.
Berta Antonio, v Bo'ero 21.
Bertolio e Ruspino, c. S. Maurizio 69.
Bianco Ant., v. Ospedale 37.
Bianco Lorenzo, via Legnano 17.
Bona Felice, v. S. Donato 32 e Carena 12.
Bonini O. e C., v. Viotti 24.
Bonino Andrea, *Mediatore*, v. S. Secondo 40 e Scuole 15.
Bosco fratelli, v. Silvio Pellico 15, Valperga Caluso 30 e strada R. Parco 3.
Bosco D., v. Goito 1.
Bosco Gio., v. Silvio Pellico 15.
Brocchini Luigi, v. Galvani 8.
Brossa Gio., v. Urbano Rattazzi 8.
Brovia Franc, v. Croce d'Oro 2 e 5.
Bruno e Olivero, via Roma 19.
Buffo Gius, c. Principe Oddone 21.
Calusio Dom., v. Giulio 16.
Capellino Gio., via Zecca 23.
Capello fratelli, c. Casale 20 e v. Monferrato 9.
Capriolo, v. Rosine 2.
Capriolo Vincenzo succ. Ditta Cucco, via Maria Vittoria 40.
Castello Prospero, *lavori in ferro battuto*, c. Princ. Eugenio 18.
Caudano Gius., v. Viotti 12.
Cavaglià Gius., v. S. Domenico 35.
Cavallo Gius., c. Duca di Genova 11.
Colombo Filippo, v. Cuorgnè 12.
Colongo Gio., v. Bonafous 8.
Conrotto Tommaso, via del Carmine 1.
Cordero Calisto, v. S. Franc. da Paola 31.
Corrado e Zimaglia, c. S. Maurizio 51.
Cravero Sebastiano e figlio, v. Cavour 17. Vedi *Annunzi speciali.*
Croce Gius., v. Misericordia 8, Juvara 14.
Damiano Domenico, v. Mazzini 39.
DE-FILIPPI ANTONIO, *lavori in ferro battuto*, v. Galliari 29, Ormea 6-8
De-Gasparis Andrea, p. S. Giovanni ang. v. Quattro Marzo.
Deregibus Franc., v. Conte Verde 14.
Diale Gio., v. Bertola 14.
Druetto Gio., v. S. Massimo 15.
Durando e Corio, via Pio Quinto 6.
Enrietti Pietro, v. Deposito 5.
Fantino Ed^o, via Roma 41, nel cortile.
Ferrari Bernardo, c. Reg Margherita 110.
Ferrero Lorenzo, v. Nizza 113, nel cortile.
Ferrero Luigi, via S. Dalmazzo 19.
Francesia G., c. Reg. Margherita 160.
Garavoglia Gius., v. Bogino 33.
Gariglio fratelli v. Cappel Verde 5, officina v. Saluzzo 38.
Genuni Giovanni, v. Bidone 17.
Giacobbe Gius., succ. Leo, via Priocca cortile dei Molassi.
Giacomasso Secondo, v. Perrone 14.
Gillio Carlo, via Gioberti 12.
Giordano Gius., via Viotti 14.
Giordano Guglielmo, v. Princ. Amedeo 1.
Giovenale Ant., c. Sommeiller 23.
Gonella fratelli, v. Gaudenzio Ferrari 12.
Griffa Ant., via Venti Settembre 19.
Griotta Gio., via dei Mercanti 28.
Grosso e Comp., v. Princ. Tommaso 12.
Grosso, corso Regina Margherita 131.
Guaita G e figli, *lavori in ferro battuto*, al Valentino, Borgo Medioevale.
Lacchio Carlo, p. Madama Cristina 2.
Lanza Giovanni, v. Reggio 8.
Macario Lodovico, via Ormea 10.
Macchia Luigi, v. Madama Cristina 40.
Marengo Gius. e figlio, v. Rossini 11.
Marini Adolfo, v. del Fiando 1.
Massetti Franc., v. Massena 15.
Meotti C., c. Principe Oddone 57.
Merlo Carlo, vie Carena 17 e S. Donato 20.
Michelangelo Dom. succ., v. Stampatori 8.
Minetti, via Silvio Pellico 22.
Minetti Carlo, v. Mad. Cristina 28.
Negro fratelli, via del Carmine 22.
Olivero Gius., via Galliari 9.
Ottenga Cesare, v. S. Secondo 19.
Ottone Serafino v. Conte Verde 21.
Paisio fratelli, v. Val Salice 1.
Paparello Celestino v. Mazzini 22.
Pastore Ant. e C., v. Giacomo Leopardi 8.

Pastore Domenico, via Maria Vittoria 28.
Pellegrino Gio., via Belvedere 3.
Peyrone Agost., v. dell'Ospedale 16.
Perona G. B., c. Re Umberto 58.
Perottino Dom., v. Pescatori rimp. al 3.
Pichetto Albino (Ditta), *lavori in ferro battuto*, via S. Quintino 9.
Pichetto Gius, c. Vitt. Eman. II, 21.
Piola Franc., v. S. Dalmazzo 22.
Piovano Secondo, p. Carlo Em. II, 1.
Pittavino fratelli, via della Rocca 34.
Poesio G. e Pistono, v. Bonzanigo 3.
Poggio Albino, via del Belvedere 13.
Ponzio G., via Baretti 2.
PORINO ANGELO, *incartatore di lamiere*, v. S. Secondo 72, *Deposito*, corso Vitt. Eman. II, 71.
Ramotti Lorenzo, corso Vinzaglio 5*ter*.
Rey Pasquale (Ditta), p. Venezia 3.
Riccardi Gius., v. Montebello 7.
Rigaldo G. B. succ. Bongiovanni, corso Emilia 11.
Robatto Gio., v. S. Chiara 3.
Robba Valerio, v. Silvio Pellico 20.
Rondo Pietro, strada di Lanzo 50.
Rosso Luigi v. Barolo 23.
Ruffino Clem., v. dei Fiori 50.
Ruspino C., v. S. Massimo 44.
Salamano Felice, v. Goito 7.
Sanmartino Michele, v. S. Quintino 10.
Seghesio Ern., v. Nizza 35 e Canova 40.
Stella fratelli, v. Barbaroux 28.
Sticca A., via Magenta 2.
Ternavasio Gius., vie delle Scuole 23 e Franco Bonelli 4.
Tournour-Viron G. B., corso Vercelli 2.
Traffano Vinc., v. Mazzini 27.
Turbarello-Vigna Pietro, v. del Carmine 26 e Principi d'Acaia 21.
Vergnano Gius., v. Silvio Pellico 7.
Vernazza Carlo, v. Cottolengo 25.

Calderai.

Ajmone G. B., v. Massena 2 e Berthollet 20.
Algostino A, v. Deposito 3.
Allemandi Bartolomeo, success. Michetti, via Maria Vittoria 38.
Ansaldi Michele, v. Venti Sett. 10.
Balocco Ant., v. S. Simone 7.
Berzia Pietro, via Tarino 8.
Bocciolone Angelo, via Lagrange 31.
Capo Francesco, via Cottolengo 69.
Cariboni Pietro, via Mazzini 29.
Castagneto fratelli, v. Perrone 16.
Deferre Vittorino, v. Fucina 10.
Gabanna Gio. e Batt. frat., via Bava 19.
Gabanna Gius. v. Massena 70.
Gellato Franc., v. Ilarione Petiti, vicino p. Nizza.
Gerini Carlo, via Cottolengo 23.
Goria frat., v. Verona, strada R. Parco.
Marchi frat., vie Principe Amedeo 2 e Borgo Dora 10.
Marchi Salvatore, via Bertola 5.
Mazzola Luigi, via Zecca rimpetto al 32
Michetti Lorenzo, via Cottolengo 5.
Paggi Gio. Batt., via san Tommaso 21 e c. Napoli, 1° isolato, v. privata 3.
Picchiottino G. B., v. Maria Vitt. rimp. 28.
Picchiottino Ajmone Fedele, v. Scuole 8.
Picchiottino Fedele, v. Balbis 15.
Polla Matiot Ant., v. Stampatori 12.
Riva-Berta Gius., v. Goffredo Mameli 8.
Schlaepfer e Comp., v. Cigna 1 ang. Rondo Valdocco.
Seren-Rosso Gio., v. Borgo Dora 29.
Seren-Rosso G. B. ⊜, fu Michele, corso Firenze 17.
Società Cooper. Mecc. Oper., v. Priocca 14.
Spanio coniugi, v. Accad. Albertina 33.

Parrucchieri.

Accomasso Pio, v. Duchessa Jolanda 7.
Alessandro, via Cavour 5.
Allari Paolo, v. Genova rimpetto al 27.
Amati, c. Regina Margherita 144.
Amur, via Torquato Tasso 3.
Appendino, v. Bertola 24.
Armandi F., v. Gio. Berchet 2.
Arrobio Edoardo, via Vanchiglia 34.
Artuffo Michele, v. Bellezia 8,
Audino Alessandro, via Berthollet 13.
Audisio Pietro, via Mazzini 22.
Azzone Gius., v. Ospedale 5.
Bagliani, via santa Teresa 9.
Baldioli Umberto, v. Vanchiglia 18.
Baldo Donato, via S. Tommaso 23.
Baralis Giuseppe, c. Vitt. Em. II, 52.
Barbi Umberto, v. Baretti 27.
Barilli Gio., v. dei Fiori 12.
Bassi Pasquale, v. Principe Amedeo 42.
Basso, via Barolo 11.
Battagliero Gius., v. S. Massimo 46.
Bellone Gius., via Monte di Pietà 5.
Berardo G., v. Alfieri 3
Berscia Franc., via Venti Settembre 48.
Bertola Gius., via Andrea Doria 9.
Bertone, c. Reg. Margherita 139.
Bertone Emanuele, v. S. Secondo 16.
Bianchino, via Conte Verde 2.
Bianco G., v. Venti Settembre 16.
Biolchini Filippo, p. Solferino 1.
Bisolfi, v. Barbaroux 16.
Blengino Giacomo, v. Madama Cristina 6.
Bocca, via Gioberti 48.
Bocchino, via Roma 43.
Boero Gius., v. Buniva 12.

Bogetti G., v. Saluzzo 5.
Boggio, via Maria Vittoria 13.
Bonardelli Gio., v. Princ. Amedeo 4.
Bonino Gio., v. Orfane 34.
Bonsignore, c. Vitt. Eman. II, 102.
Boratti, via Nizza 19.
Borelli, piazza S. Martino 3.
Borlengo Gabriele, v. Nizza 92.
Bosco M., v. S. Teresa 12.
Bottini A., v. Accademia Albertina 30.
Buffa Gius., via Fiocchetto 1.
Buffo Pietro, v. Massena 12.
Bugnano Giacomo, v. S. Giulia 28.
Caccia Ant., c. Reg. Margherita 134.
Calcagni Basilio, c. Vinzaglio 5.
Caligaris G., ang. v. Pio Quinto e Nizza.
Caligaris Secondo, v. Lagrange 1.
Calvino Gio., c. Reg. Margherita 146.
Capello Gio., v. Venti Settembre 57.
Cappa Carlo, v. Venti Settembre 76.
Carpignano, via Lagrange 43.
Casa Gio., v. Chivasso 16.
Castelli Luigi, via Consolata 7.
Castoldi, via Bava 9.
Caudera, v. Stampatori 15.
Cavalasca Gius., v. S. Domenico 37.
Cavazza Gio. e figli, v. Princ. Tommaso 14.
Caveglia, c. Re Umberto 9.
Celada Albino, v. Mazzini 12.
Chiabò Luigi, via santa Giulia 22.
Chiapello L., v. Barolo 25.
Chiappino, v. S. Donato 4 *bis*.
Chiara Luigi, via Andrea Doria 2.
Ciaroni Tullio success. Barbano, v. Venti Settembre 59.
Cletti Francesco, p. Vittorio Em I, 15.
Coda G., Galleria Subalpina.
Cordier, via Nizza 25.
Corlera, via Roma 24.
Cornaglia, piazza Carlo Felice 2.
Corrado Gio., via Nizza 55
Cotta Savino, v. Accademia Albertina 33.
Cucco Luigi, c. Vitt. Eman II, 38.
Cuneo G., c. Vitt. Em. II, 88.
Cussano Gio., v. Quartieri 6.
Dacomo, via al Ponte Mosca 3.
D'Acquila Carlo, via Mazzini 50.
Davico Ang., v. Napione 27.
Davico Demetrio, v. Mad. Cristina 20.
Decampi A., v. S. Secondo 38.
Defilippis Sigismondo, c. S. Maurizio 71
Demaria Goffredo, v. Vanchiglia 2 *bis*.
Depero Carlo, p. Vitt. Eman. I, 12.
Di-Guglielmo frat., v. S. Donato 43.
Discalzo, via S. Tommaso 6.
Falda Franc., v Orfane 26.
Faletti, v. Garibaldi 40.
Faraudo Ant., v. Galliari 23.
Faravelli Gius., v. Basilica 4.
Faravelli Paolo, v. Principe Amedeo 38
Fasani Contardo, v. Aosta 12.
Fassio, v. S. Tommaso 22.
Faudella Luigi, v. S. Secondo 32.
Favro G., v. S. Massimo 3.
Ferraris Carlo, c. Vitt. Eman. II, 110.
Ferraro Gius., v. Mad. Cristina 19.
Ferraudi Luigi, via Cavour 6.
Ferrero, v. Po 28.
Ferrero E., v. S. Franc da Paola 3.
Ferrero Franc., via Basilica 1.
Ferrero G., v. S. Quintino 3.
Ferrero Gio., c. Regina Margherita 152.
Ferrero Luigi, via Nizza 43.
Ferrero Orazio, v. Lagrange 11.
Ferrero Pietro, via Montebello 17 *bis*.
Ferretto, v. Bonafous 4.
Filippini Gio., c. Vinzaglio 29.
Fiorio Pietro, v. Gio. Somis 13.
Fissolo Seb., gall. Umberto 1.
Fontana, v. Garibaldi 28.
Fornaso G. B., via del Carmine 4.
Franchetti, via della Cernaia 14.
Franchino Mich., v. Monferrato 1.
Franco, via Principe Amedeo 52.
Franzoni Luigi, via Mazzini 17.
Gaido Maurizio, v. Arsenale 40.
Gaidolfi G., v. Cernaia 18.
Galliano V. Maurizio, v. S. Donato 38.
Galliano Vinc., v. Rossini 1.
Gallo, via della Rocca 19.
Gallo Felice, via Vanchiglia 12.
Gamba Franc., v. Venti Settembre 71.
Ganzenua Gio., via Montebello 21.
Gatti, via Porta Palatina 2.
Gatti Edoardo, p Vitt. Eman I, 5.
Gatti Gius. succ. Torelli, v. Roma 13.
Gatti Ignazio, p. Carlo Em. II, 1.
Gerbi Andrea, v. Nizza 85.
Germanetto Bernardo, v. Saluzzo 44.
Ghia, c. S. Maurizio 45.
Giachino Nicola, c. Emilia 5.
Giachero Franc., p. Eman. Filiberto 9.
Giaretto Dom., v. sant'Anselmo 3.
Gilardi L., ang. v. Mercanti e Barbaroux.
Giosone Mich., v. Po 44.
Giraudo, via della Zecca 47.
Girelli, p. Statuto 8
Glauda G., corso Duca di Genova 9.
Gola Gius, v. S. Franc. da Paola 44.
Guattino, v. Po 12.
Lanza succ. Ozzello, v. Stampatori 18.
Larizzati frat., c. Vitt. Eman. II, 62.
Larturo, v. S. Quintino 24.
Lejume Cesare, c. Vitt. Em. II, 24.
Levi A., v. Principe Amedeo 13.
Lodi, via Bertola 33.
Luciano Gio., v. Sacchi 2.
Luciano Vincenzo, v. S. Donato 1 *bis*.
Magnaghi Ang., v. Po 9.
Mana G., v. Maria Vitt. rimp. al 28.

Manacorda Mich., v. Saluzzo 59.
Mango A., via Roma 32.
Marola Andrea, via Borgo Dora 23.
Martinengo, via Buniva, 11.
Masera frat , v. Maria Vittoria 2.
Mecca L., v. S. Franc. da Paola 12.
Merlo Arturo. v. Garibaldi 31.
Migliara , v. Finanze 3.
Missorta Carlo, via dell'Arsenale 2.
Molina A , v. Lagrange 39.
Monateri Dom., v. Nizza 115.
Monateri Gio., v. Bogino 17.
Montù frat., p. Gran Madre di Dio ang. v. Monferrato.
Montù Vincenzo, v. S. Anselmo 22.
Moretti Ang., v. Bogino 2.
Moriggia Pietro, via Lagrange 10.
Moriggia, succ. Bosco, via Roma 20
Morino, via Cernaia 40.
Morino Pietro, v. Montebello 2.
Mosca Domen., v. S. Donato 25.
Navire Carlo, v. Princ. Tommaso 2
Nebbia F., via Genova 3.
Negrini Ugo, v. Mad. Cristina 26.
Nicolai Gio. , p. Eman. Filiberto 18
Nicolini Gio., p. Eman. Filiberto 18.
Oberto Vitt. Em., v. Mad. Cristina 60.
Oglietti frat., v. Moncalieri 41.
Olivero, via Barolo 7.
Olivero G. B., v. S. Franc. da Paola 38.
Orcorte Gio., v. Mazzini 31.
Orecchia Antonio, v. Carlo Alberto 26.
Orecchia Giovanni, v. Barbaroux 10.
Orecchia Giuseppe, v. Lagrange 38.
Orecchia Lorenzo, p. Carlo Felice 12.
Ozzello Ern., c. Vinzaglio 1.
Paderni A., v. Corte d'Appello 4.
Padovani Pietro, v. Andrea Doria 8.
Parodi A., v. Nizza 41.
Paschero Gius., v. Nizza 31.
Paschetta Pietro, c. Vitt. Eman. II, 59.
Patrucco C., c. Vitt. Eman. II, 58.
Pavito, via Carlo Alberto 33.
Pereno F.co, via Bertola 9.
Peretti A., via Garibaldi 57.
Peretti Gio., via Barbaroux tra il 29 e 31 e v. Botero 14.
Perotti Gius., v. Baretti 7.
Perrone A., c. Regina Margh. 160.
Perotti Dom., c. Reg. Margherita 121.
Perrone Secondo, via Tarino 9.
Pezzoni Torquato, v. Saluzzo 21.
Piana A., via Ponte Mosca 19.
Pini Ant., v. delle Orfane 3.
Piola Biagio, v. Cibrario 3
Pistarino Secondo, v. Nizza 9 e Saluzzo 10.
Poltroneri Luigi. via delle Rosine 1.
Porta Gius., v. Berthollet 6.
Prandi, via della Rocca 4
Pretti, via Maria Vittoria 27.
Racca Giacomo, via Porta Palatina 19.
Racca Pietro, via S. Chiara 32.
Rambaldi Achille, via S. Secondo 7 *bis*.
Rapallo Lor., p. Em. Filiberto rimp. al 7.
Rastaldo Gio., c. Regina Margherita 121.
Rastaldo Lor., c Reg. Margherita 108.
Ratti Giuseppe, via Consolata 6.
Redelico Gius., c. Valdocco 17.
Reteuna, strada di Francia 33
Ribotta, via S. Secondo 5.
Ricci succ. Franchino, via S. Dalmazzo 7.
Richiero Giuseppe, v. Po 20.
Rissone C., v. S. Donato 21 *bis*.
Rocchietti Emilio, ang. vie Belvedere e Mazzini e Bertola 34.
Rocchietti Vinc., c. Vitt. Em. II, oltre Po
Romani Santo, v. Corte d'Appello 11.
Romano A., v. S. Teresa 4, gall. Geisser.
Rossanino G., v. Quattro Marzo 7.
Rossi, piazza dello Statuto 7.
Rossi Gius., v. Venti Settembre 78.
Rosso Stef., piazza Lagrange 1.
Rostagno Corr., v. Saluzzo 2.
Rutto Carlo, c. Casale 8.
Sala Lomellina, v. Berthollet 24.
Sampò Vitt., v. Roma 1.
San Lorenzo, via Barbaroux 17.
Sarrù Sev., v. Giulio 6
Scarafia Gius., v. Vasco 2.
Scarlata, v. Cernaia 22.
Scarlata e Comp., c. Vitt. Em. II, 78.
Scarlatta Giovanni, angolo vie Garibaldi e Assarotti, e v. Cernaia 30.
Scatena, c. S. Maurizio 26.
Sclavo Franc., v. Mazzini 32.
Scolara A., v. Nizza 17.
Scorda D., v. S. Giulia 31.
Serra, via Fiando 2.
Serra S., v. Bellezia 18.
Sestito C., via Bertola 11.
Simondi, v. Ormea 40.
Spinolo e Frassati, v. S. Domenico 14.
Strano A . v. Porta Palatina 15.
Surdi, v. dei Carrozzai 6.
Tagliano A., ang. v. Ponte Mosca e Fiando.
Taricco Gius., v. Franco Bonelli 2.
Tasso Giuseppe, c. Emilia 9.
Tirone, c. Vitt. Em. II, 96.
Tirone Ant., v. Garibaldi 18.
Torelli Enrico, p. Paleocapa 2.
Torta Cirillo, v. della Rocca 43.
Toscano, via S. Secondo 64.
Toselli E., c. Valentino 23.
Trinchero Pietro, v. S. Chiara 16.
Turco Ed , ang. v. Milano e Corte d'Appello.
Vacchieri L., v. Venti Settembre 4.
Vada, via Bertola 4.
Vaiani Cesare, v. Moncalieri 46.
Valle, v. S. Agostino 2.
Vallebiglia Delfino, via Cernaia 3.

Vassallo, via Bertola 1.
Vassallo Michele, via Galliari 5
Vergnano, via Porta Palatina 25 e piazza Carlo Felice 9.
Vicini A., via Lagrange 22.
Vidini Alberto, v. Genova 24.
Viglietti Gio., v. Mazzini 39.
Villani G., v. Garibaldi 16.
Voglino G , v. S. Tommaso 1.
Vottero, via della Zecca 33.
Zaccone Luigi, v. S. Anselmo 19.
Zanotti Vitt., p. dello Statuto 2.
Zoppetto Dom., v. Bava 3.
Zumaglini Gius., v. Carlo Alberto 7.

Lavori in capelli.

Bianco Fedele, c. Vitt. Em. II, 37.
Boratti, v. Nizza 19.
Bosco Michele, v. S. Teresa 12.
Caligaris Secondo, v. Lagrange 1.
Capello Gio., v. Venti Settembre 57.
Franchetti, v Cernaia 14.
Ghio Domenica, v. S. Secondo 24.
Luciano A., v. Corte d'Appello 7.
Luino Angela, v. santa Teresa 20.
Paschero Gius., v. Nizza 31.
Patrucco C., c. Vitt. Em. II, 58.

Pettinatrici.

Barberis Angela, v. Ponte Mosca 4, p. 1.
Boella Amalia, v. Galliari 19.
Bonvicino C., v. Carrozzai 2.
Borghese G. già Massolis, v. S. Teresa 14.
Calcagno Carolina, c. Vinzaglio 5.
Capra Angela, v. Pr. Tommaso 14, p. 1.
Chiorino Margherita, v. Manzoni 3.
D'Aquila Cristina, v. Mazzini 50.
Ferraris A., v. Po 57, nel cortile.
Giordano Angela Maria, v. Roma 23.
Gori Teresa, v. Mazzini 58.
Menato Angela, p. Mad. Cristina 4.
Pocchiolà Clara, v. al Ponte Mosca 23 *bis*.
Teppati Luigia, v. S. Agostino 12.

Bagni.

Bagni popolari a doccia, p. Nizza.
Bagni popolari sul Po, corso Dante, ponte Isabella.
Bagni Reali, Boffa-Rossi Rosina, via della Zecca 39.
Borgo Nuovo, Gallo Michele, v. dell'Accademia Albertina 29.
Cavour, Agosti Gio., v. Lagrange 22.
Dell'Annunziata, Cinato Margh., v. Po 51.
La Provvidenza, J. Colliex, via Venti Settembre 7.
San Carlo, Camosso Felicita, via Roma 22.
San Dalmazzo, Alliani Giuseppe, v. Garibaldi 26.
San Giuseppe, Ariagno Gio., v. Genova 27.
San Martino, Risso-Perlino G., corso San Martino 8.
San Massimo, Valli Maria, v. S. Massimo 45.
San Salvario, Borgarino Maria, angolo vie Galliari e Saluzzo
San Simone, Bonino L., v. Garibaldi 11 *bis*.
Strada Ferrata, Gattinara Leopolda, via Venti Settembre 1.

Informazioni commerciali.

Confidenza Internazionale. Istituto d'informazioni commerciali, gall. Industria Subalpina. Vedi *Annunzi speciali*.
L'International, Bettale Luigi, v. Carlo Alberto 3.
Ghiron rag. Em., v. Andrea Doria 2.
Müller Francesco, *Informazioni e Traduzioni*, via S. Francesco da Paola 6. Vedi *Annunzi speciali* (copertina).

Uffici di traduzione.

Corio Silvio, p. Vitt. Em. I, 18.
Müller Francesco, v. S Franc. da Paola 6. Vedi *Annunzi speciali in copertina*.

Presso la Ditta G. B. PARAVIA & Comp.
Via Garibaldi 23 e Via Arsenale 29

Libri per lo studio delle Lingue Straniere

Lingua Francese.

GENZARDI N. E. — *L'Italiano ed il Francese*; con pronunzia, dialoghi, chiave dei temi e vocabolario . . . . . L. 2 50
LEVI G. — Il maestro di lingua francese: *Corso preparatorio* L. 0 90 — *Primo corso* L. 1 50 — *Secondo corso* » 1 40
OLLENDORFF. — Corso di lingua francese tracciato dal prof. G. Reali . » 4 »

Lingua Inglese.

GENZARDI N. E. — *L'Italiano e l'Inglese* . . . . . » 2 50
LEVI G. — Il Maestro d'inglese . . . . . » 2 80
MANETTA F. — Manuale di corrispondenza commerciale italiana ed inglese, o scelta di frasi commerciali; con un vocabolario dei principali articoli di mercanzia, ecc., ecc. . . . . » 2 »

Lingua Tedesca.

GENZARDI N. E. — *L'Italiano ed il Tedesco* . . . . . » 3 »
LEVI G. Il maestro di lingua tedesca, dai Sigg. Prof. V. Grunwald e L. Mellano » 3 »
ZULIANI G. — La lingua tedesca senza maestro . . . . . » 3 »

Società e Compagnie d'Assicurazioni.

Agraria (*L'*). Società anonima d'assicurazione a premio fisso contro la mortalità del bestiame, v. S. Teresa 11.

Ancora (*L'*). Soc. d'Assic. sulla vita. *Agenzia Generale pel Piemonte*, v. Barbaroux 4.

ASSICURAZIONI GENERALI DI VENEZIA, contro i danni degl'incendi, della grandine e delle merci viaggianti. Assume pure ogni sorta d'assicuraz. sulla vita, via Barbaroux 2. Vedi *Annunzi speciali*.
Tivoli comm. Federico, *Ispett. gener.*; Errera ing. Adolfo, *Rappresent. procur.*, abitazione: c. Vitt. Em. II, 95

Baloise (*La*) Bâle. Società d'Assicurazioni. De Dominicis Ernesto, *Agente in Torino*, via dei Mille 23.

Benefica (*La*). Società mutua a quota fissa d'Assicurazione contro gl' incendi, Agenzia, v. Garibaldi 35.

Cassa Nazionale di Assicurazione per gli infortuni degli Operai sul lavoro. Sede Compart. per il Piemonte, presso la *Cassa di Risparmio*, Ruffini Arturo ☎, *Capo servizio*, v. Alfieri 7.

Cassa Paterna, Assicurazioni sulla vita dell'uomo, v. Carlo Alberto 18. *Rapp. in Torino*, Arborio di Gattinara marchese Dionigi, abitaz., v. Legnano 26. Rossini Vitt., abitaz., v. Sagliano 2.

Compagnia Anonima d'Assicurazione contro i danni d'incendio e rischi accessori a premio fisso, di Torino, v. Maria Vittoria 18, palazzo proprio. *Direttore:* Brocchi cav. Luigi. V. *Annunzi speciali*.

Compagnia d'Assic. di Milano, contro danni incendi e assicur. sulla vita dell'uomo, ing. Valabrega, Lichtenberger e C., *Agenti in Torino*, v. Venti Sett. 54.

Cooperativa italiana, Società Anon. d'Assicuraz. contro gl' incendi - Milano. *Agenzia* per la provincia di Torino: Canzio Gio., corso Oporto 2.

Cooperativa Veneta (*La*). Società anonima cooperativa di assicurazione contro i danni della grandine. *Agenzia generale*, v. Bonafous 3, p. 1.

DANUBIO
SOCIETÀ D'ASSICURAZIONI
contro gl'incendi e sulla vita
Agenzia generale in **MILANO**
Direttore Divisionale in TORINO
VERCELLI PIETRO, Via Venti Settembre 16

DORDRECHT.
Compagnia Anonima d'Assicurazione
SULLA VITA DELL'UOMO
fondata a Dordrecht (Olanda) il 10 febbraio 1873
Direttore per l'Italia della Compagnia
Sig. **Valeriano Perazzi**, Genova
Ispettore per il Piemonte
Sig. ANTONINO CANE, Torino
Agenti Generali in Torino
Fratelli CANE via S. Franc. da Paola 21

Eguaglianza (*L'*). Compagnia Nazionale Mutua d'Assicuraz. grandine, sede in Milano. *Agente generale in Torino*, ing. Operti Carlo, v. Lagrange 14, p. 2°.

Equitable (*The*) (*U. S.*). Compagnia d'Assic. sulla vita, v. Maria Vittoria 11.

Fédérale (*La*). Compagnie d'Assurances contre les risques des transports.
Presso la Ditta Majoli G., via Venti Settembre 37.

Federazione Agricola, Società d'Assicur. contro la grandine e gl' incendi. Agenzia principale, v. dei Mille 38.

FONDIARIA (LA), Compagnia italiana anon. d'Assicurazioni a premio fisso – Rami Incendio, Vita e Casi fortuiti. *Agenzia generale in Torino*, via dell'Ospedale 24.

Generale (*La*). Impresa Vetraria d'Assicurazioni, Sede in Milano. *Agente generale*, Pasio G. A., v. Mercanti 19.

Iniziativa (*L'*) Società Anon. Cooperativa Ital. di Sicurtà, Assic. sulla Vita di Capitali e Rendite Vitalizie *Rappres.* Bulteri cav Andrea, v. S. Teresa 11.

Italia. Assicur. maritt., fluviali e terrestri. Hausmann e C., *Agenti generali pel Piemonte*, v. Alfieri 21.

Italica (*L'*) Società Anonima Cooperativa di Assicurazione contro i danni delle malattie e mortalità del bestiame, piazza Em. Filiberto 19, p. 1.
Sicco Luigi, *Agente gen.*, v. Garibaldi 40.

Mannheim (*La*). Compagnia d'Assicurazioni Marittime, Fluviali e Terrestri, *Rappres.*, Biancotti Gio., v. Bogino 21.

MÉTROPOLE (LA). Compagnia Anon. di assicurazioni contro gl'incendi.
Ispettore generale per l'Italia, Rovere cav. Cesare.
Ispettorato gen. e Direzione Divisionale per Torino e dintorni, p. Carignano 6.

Mondo (*Il*). Comp. d'Assicur. sulla Vita e contro gl'Incendi, v. Ospedale 4*bis*

Mutua Riserva degli Stati Uniti (*La*) Compagnia d'Assic. sulla vita, Agente Villafalletto Giuseppe v. Bogino 12

Mutual Life (*The*). Compagnia di Assicurazione sulla vita.
Agenzia generale per Torino e Circondario: via Venti Settembre 58.

Nation (*La*). Compagnia d'Assicur. contro gl'Incendi e lo scoppio del Gaz.
Raniero Donati, *Direttore Divisionale*, Gall. Nazionale, ingresso E, p. 1°.

NATIONALE (LA). Compagnia d'Assic. sulla Vita. Vedi *Annunzi speciali*.
Chialamberto G., *Agente*, via Bogino 27.

New-York (*La*). Assicuraz. sulla vita.
Ispettore, Milanesio Alessandro, galleria Nazionale, ing. B, p. 1.

Norwich Union. Società inglese di mutua Assicurazione sulla vita dell'uomo.
Ispettorato, v. Mercanti 15 presso la Sede soc. *La Piemontese*.
Donati Raniero, *Agente generale pel Piemonte*, gall. Nazianale.

Nuova Milano (*La*). Premiata Associazione Nazionale Coop. d'Assicurazione a Quota fissa contro i danni della grandine. Sede in Milano. *Direttore Divisionale per Torino-Cuneo-Alessandria*, Pasio G. A., v. Mercanti 19.

Paterna (*La*). Assicurazioni c. gl' incendi, v. Carlo Alberto 18. *Rappresentanti in Torino*, Arborio di Gattinara march. Dionigi, abit. v. Legnano 26. Rossini Vitt., abitaz. v. Sagliano 2.

Piemontese (*La*). Assicuraz. c. gl'incendi, e la grandine, v. Mercanti 15.

Popolare (*La*). Associaz. Mutua di Assicurazioni sulla vita. *Agente in Torino:* Curioni Augusto, p. Carignano 2.

Prussiana (*La*). Compagnia di Assicuraz. sulla vita dell'uomo.
Agenzia c. Re Umberto 11.

Reale Compagnia Italiana di Assicurazioni generali sulla vita dell'uomo.
Merlo fratelli, *Agenti*, v. S. Teresa 24.

Riunione Adriatica di Sicurtà. Assicuraz. contro i danni degl'incendi, della grandine, dei trasporti e sulla vita.
Arnaldi geometra Carlo, *Rappr. Torino*, via Venti Settembre 71.

Sicurtà (*La*). Società d'Assicur. contro le rotture dei vetri, cristalli e specchi.
Agenti, Zapparoli e Todros, via Venti Settembre 19.

Società di Basilea. Assicurazioni sulla vita e contro le disgrazie accidentali.
Agenti generali, Sormani e Deslex, via Arcivescovado 1ª.

Società di Colonia, Compagnia anonima di assicurazione contro le disgrazie accidentali.
Biancotti Gio, *Rappr.*, v. Bogino 21.

Società Generale Ital. di mutua Assicuraz. a quota fissa, Incendio-Grandine.
Filiberto Pietro, *Direttore centrale per le provincie di Torino e Novara*, via Garibaldi 57 e corso Palestro 2.

Società *L'Agraria*, direzione divisionale, Conte Augusto Carignani di Valloria, *Direttore*, via S. Teresa 11.

Società Nazionale per Assicurazioni indennità in caso di malattia e Pensioni Vitalizie in caso d'inabilità permanente al lavoro.
Rappresentante Catella rag. Roberto, v. Carlo Alberto 3.

SOCIETÀ REALE D' ASSICURAZIONE MUTUA ed a quota fissa contro i danni degli incendi e dello scoppio del gas-luce, del fulmine e degli apparecchi a vapore.
Sede della Società e Agenzia della provincia di Torino, via Orfane 6. Vedi *Annunzi speciali*.

Svizzera (*La*). Sede in Zurigo, Assicurazioni marittime fluviali e terrestri, *Agente generale per il Piemonte*, Carli Eman., c. Vitt. Em. II, 38.

THE GRESHAM, Compagnia Inglese d'Assicuraz. sulla vita, *Agente generale pel Piemonte e Liguria*, Pietrasanta avv. Giuseppe, via Arsenale 10, p. 1.

UNION (L'). Compagnia di Assicuraz. contro gl' Incendi e le Esplosioni.
Rappresentante generale per le provincie di Torino, Malvano e C., v. Princ. Amedeo 14-16.

Unione Italiana. Soc. Anon. d'Assicurazione contro l'incendio, il furto e la rottura dei vetri, cristalli e specchi.
Direttore divisionale per Torino e circondario: Pilone Valentino, v. Carlo Alberto 3.

Universo (*L'*). Compagnia Ital. d'Assicuraz. contro i rischi dei trasporti.
Agenzia, c. Re Umberto 10-12

Urbaine (*L'*). Compagnia d'Assicurazione sulla vita.
Fratelli Cane, *Agenti generali in Torino*, v. S. Francesco da Paola 21.

Urbaine (*L'*) *et la Senne*. Assicurazioni contro i casi fortuiti.
Fratelli Cane, *Agenti generali in Torino*, v. S. Francesco da Paola 21.

Zurigo (*La*). Compagnia d'Assicur. contro i casi fortuiti: rappresentata in Torino dalla Società *Italia*, v. Alfieri 21.

Studii d'Ingegneria.

ANSALDI MICHELE, v. Ponte Mosca 40 e Venti Settembre 10.
Barberis e Silombra, v. S. Dalmazzo 15.
Bellani fratelli ingegneri, vie Cibrario e Amedeo Peyron 4.
Bussone A., v. Rossini 6.
CASETTA ing. EUGENIO GIO. BATT., v. Barbaroux 2 e piazza Castello.
Corradini ing. F., c. Oporto 40.
Décugis-Bacci-Revelli, v. Pietro Micca 20.
Dubosc ing. Edmondo, v. Guastalla 5.
Ferraris ing. Pietro, c. Oporto 35
Ferrero e Porcheddu, p. Cavour 2.
Formia, v. S. Anselmo 21.
Gastaldi G. B., v. Nizza 35.
Giordana, Fusina e Mossello, c. Oporto 31*b*.
Grillo ing. C. e O. Roggiapane, v. Carlo Alberto 39.
Guidetti e Silvano, corso Re Umberto 8.
Imoda ing. G. E., v. Lagrange 20
Lanciai G. B., v. Pietro Micca 15.
Lanciai-Padoa, v Bonafous 3.
Morelli, Franco e Bonamico, v. Guastalla 5.
Negri prof. cav. Pasquale, *Studio di Arti decorative ed industriali*, v. dei Fiori e Mad. Cristina 90.
Rastelli ing. A. e Comp., v. Belvedere 4.
Saccarelli ing. Paolo, v. Assarotti 3.
Vaccarino frat., *Estrazione d'acque sotterranee sistema Calandra*, v. Cernaia 22.
Varvelli G. M. ing., v. Berthollet 7. Vedi *Annunzi speciali*.
Zino ing. F., c. Oporto 35.

Brevetti d'Invenzioni e Privative.

CASETTA ing. EUG. G. B., v. Barbaroux 2 e piazza Castello.
Progresso (*Il*), (Amministrazione del Giornale) v. Berthollet 27.
RAIMONDO e CAPUCCIO ingegneri, FELICE BAZETTA, *Segretario*, piazza Statuto 15, p. n. V. *Annunzi speciali*.
Sacerdote Oreste e C., v. Ponza 4.
TORTA SECONDO, p. Vitt Eman. I, 12.

Foriere
della Real Corte, per la nobiltà di Torino.

Falco, v. Accademia Albertina 34.

Uffici di partecipazioni.

Riaudi Carlo, baracc. p. Castello rimp. 15.
Robiola Giacomo (Ditta), v. Carlo Alb. 22.

Imprese di pubblicità.

Botteri N., *pubblicità nelle Stazioni Ferrov. Italiane*, via Mazzini 19.
Du Chène F. e G., Pubblicità nei Tramways di Torino. *Rappr.* Carrera I., corso Siccardi 53.

HAASENSTEIN & VOGLER

Via S. Teresa, 13, p. 1°

ESCLUSIVI CONCESSIONARI

degli annunzi e réclames

sui seguenti Giornali:

La Stampa (Gazzetta Piem.)	di	TORINO
Secolo	di	MILANO
Corriere del Mattino	di	„
L'Esercente	di	„
La Nazione	di	FIRENZE
Il Fieramosca	di	„
L'Elettrico	di	GENOVA
Il Corriere di Napoli	di	NAPOLI
Il Comune	di	PADOVA
La Tribuna	di	ROMA
The Roman Herald	di	„
L'Adriatico	di	VENEZIA
La Gazzetta di Venezia	di	„
Il Rinnovamento	di	„
La Difesa	di	„

INDICATORE UFFICIALE

delle Strade Ferrate Italiane

edito

dallo Stabilimento FRAT. POZZO

Unico orario ufficiale delle reti

Adriatica e Mediterranea

Impresa generale di Pubblicità

per affissioni di Roma (2 400 quadri)

GUIDA DI TORINO

G. MARZORATI

Si ricevono avvisi per qualsiasi giornale del Mondo senza aumento di Tariffa.

(Vedi *Annunzi speciali*).

Manfredi Carlo (Ditta), via Finanze 3-5.
Massarani Giacomo, *Pubblicità permanente su quadri per la provincia di Torino*, p. Lagrange 2 e v. Lagrange 40.
Massaro M., *Affissioni* gall. Umberto I.
Merlo E., succ. Lombardi, *Programma Teatrale di Pubblicità e Inserzioni*, via Mazzini 40.

Minetto Carlo, via S. Teresa 7.
Pescarolo I. Benvenuto, *Pubblicità nelle vetture della Società Anon. Tramways a Vapore di Torino*, v. della Zecca 8.
Pozzo frat., *Pubblicità nelle stazioni ferroviarie italiane*, v. Nizza 12
Robiola Giacomo, *Affissione*, via Carlo Alberto 22.
Ufficio Internazionale di Pubblicità, via Venti Settembre 62, piano 1
Vezzosi Massimiliano, uffiz. ✱, comm. ✉, e cav. dell'ord. d'Isabella la Cattolica, v. Carlo Alberto 21.
Zanotti Bartolomeo, *Ufficio di Pubblicità Internazionale*, v. Genova 1.

Uffici di collocamento degli Operai e persone di servizio.

Camera del lavoro, v. Vanchiglia 9.
Collocamento persone di servizio, Dollinger Nicola, v. Po 25.
Collocamento persone di servizio, Gardini, v. Cernaia 18.
Collocamento persone di servizio, v. Principe Amedeo 37, p. 1.
Collocamento persone di servizio, angolo c. Vitt Em. II e v. Lagrange.
Collocamento persone di servizio ed Impiegati d'ogni genere, v. dei Mille 35, p. 1.
Collocamento persone di servizio d'ambo i sessi, p. Castello 15.
Confettieri, Caffettieri e Liquoristi, Valfrè e Comp., v. Monte di Pietà 2.
Cuochi e Camerieri, piazza S. Giovanni 11.
Cuochi e Camerieri per Torino e Provincia, Ghia Franc., v. Giacomo Leopardi 6.
Cuochi e Camerieri, (soc. di collocamento riunita sotto il patronato del Mutuo Soccorso), v. Conte Verde 14 e Basilica 4.
Fabbri Ferrai, Bonino A., v. S. Secondo 40.
Falegnami, Gentinetta G., v. Lagrange 35.
Gabbiano e C., Mediatori, gall, Geisser 3.
Macellai, c. Principe Oddone 3.
Panettieri, diretto dalla Società *Esercenti Panettieri* di Torino, v. Giannone 3 e p. Venezia 2.
Sarti e *Sarte*, Alasonatti Pietro, via San Tommaso 3.

Agenzie.

Affari, Saxer Gio., v. Venti Settembre 36.
Agraria Italiana, via Venti Settembre 64.
Ajmo Mauro, v. Milano 10, p. 1.
Alloggi, Cariola Giovanni, piazza Carlo Felice rimpetto al 9.
Alloggi, Silano Ant, v. delle Orfane 2.
ANSALDI MICHELE, v. Venti Sett. 10.
Commerciale d'Affari, Delia Gio., v. Monte di Pietà 13, p, 1.
Commerciale, Grasso e C., v. Venti Sett. 49.
Commerciale, Rossi G., v. Po 38.
Commerciale, Rossi Pietro, p. Carignano 4.
Droghieri, Confettieri e Caffettieri, Massoia G. C., v. Giulio 4.
Esazione di crediti. Mistrot F., v. Zecca 10.
Farmaceutica, Lecchi G. v. Po 34
Finanziaria internazionale, Biolchi Angelo, v. S. Francesco da Paola 13.
Fondiaria Piemontese, v. Basilica 3, p. 2.
Indicazioni per alloggi vuoti, ecc., Thea A., c. Vitt. Eman. II, 66.
Librario-Giornalistica, Bachi fratelli, via della Rocca 22.
Librario-Giornalistica, Demaria Gio. Batt., via Botero 1.
Librario-Giornalistica, Mautino Carlo, via Garibaldi 24.
Marittima, Gramatica G. e C., rappresentante Gualco F., v. Venti Settembre 28.
Mondo, via dell'Ospedale 5.
Nazionale autorizzata dal R. Governo. Minoli Giov., c. Vitt. Em. II, 57.
Pubblicità e d'Annunzi, v. Carlo Alberto 19 e 21. Vedi *Annunzi speciali*.
Pubblicità, presso l'Emporio Commerciale, v. Bogino 10.
Subalpina, Barbero geometra Enrico, via Urbano Rattazzi 5.
Teatrale, Buzzi e Foa, v. Venti Sett. 20.
Telegrafica Stefani: Direttore Pastori cav. Giovanni, via Finanze 13.

Rappresentanti e Commissionari.

Abbiate e Castellano, v. Corte d'Appello 4.
Adriani Gius., v. Parini 15.
Agostini Gius. e Comp., v. S. Ottavio 16.
Allaria Carlo, c. Vitt. Em. II, 94.
ANSALDI MICHELE, v. Venti Sett. 10.
Antonini e Basso, v. Accad. Albertina 3.
Arditi Ang., v. Mazzini 33, p. 1.
Arduino e Collo, v. S. Franc. da Paola 41.
Armenise P. e C., v. Venti Settembre 29.
Arroni A., gall. Nazionale ing. D, p. 1.
Asinari Giacinto, v. Venti Settembre 50.
BAER ALBERTO, c. Re Umberto 17. Vedi *Annunzi speciali*, e *retro coperta*.
Bagna e Borgialli, p. Castello 23, p. 1.
Balestrini Enrico fu Paolo, via Bogino 20.
Barberis e Silombra, *studio tecnico Commerciale*, v. S. Dalmazzo 15.
Bassano A., v. S. Secondo 16.
Bauchiero Fortunato, v. Cavour 12.
Beltramo Leopoldo, v. Amedeo Peyron 26.

Bergamino O., v. Alfieri 10.
Bergoglio L., v. Finanze 13.
Bertolini G., v. Valperga Caluso 28.
Bertone C. e G. frat., v. Venti Settembre 20.
Bianchi G. A., e C., v. Pio Quinto 18.
Bietenholz Z., p. Solferino 11.
Bietti Angelo, p. Castello 14
BIFFI GIO. di G., *specialità articoli per mode e tessuti d'ogni genere*, v. Viotti 2.
Biga Gennaro, p. Statuto 4, p 1.
Billotti e Cesana, via Carlo Alberto 9.
Bloch Félix, p. Carlo Em. II, 9.
Boeris Angelo, via Finanze 3.
Boeris Vitt. fu Biagio, v. Alfieri 19.
BOEROG., *calendari, auguri, studi, cartelli reclame, cromolitografie*, v. S. Teresa 11.
Boetto G., v. Juvara 20.
Bonetti Crispino, v. Alfieri 9.
Borghi A., v. S. Tommaso 14.
Bosso Luigi, v. S. Quintino 11.
Bresciano C., c. Vinzaglio 15.
Bruzzi G., v. Botero 18.
Cagliero Gius., v. Lagrange 19, p. 1.
Cagnola Alfr. Luigi, v. Ospedale 20.
Calandra Carlo fu Pietro, v. Lagrange 22.
Calcagno Aug., v. Bertola 49.
Calcagno Paolo, via Bertola 49
Caldi Gius. v. Bogino 17 p. 1.
Callegari Renzo, v. Vanchiglia 18.
Calzia Franc., v. Massena 5.
Cane fratelli, v. S. Francesco da Paola 21.
Canzio Gio., corso Oporto 2.
Capellaro Enrico, corso Oporto 2.
Capra Pietro, c. Oporto 31 *bis*.
Capriolo C. e Comp., v. Arcivescovado 10.
Cargnino Maurizio, v. Pietro Micca 20.
Carignani Luigi, v. Sagliano 3.
Carli Eman., c. Vitt. Eman. II, 38.
Carossini F., via Andrea Doria 2.
Carrera I., c. Siccardi 53.
Casa Italiana di Rappresentanze, via dei Mille 42 e 44.
Cavalli Alessandro p. S. Martino 7.
Cattanei Raimondo, v. Lagrange 10.
Cattarello fratelli e C., v. Goito 17.
Cavassa Giulio, v Conte Verde 9.
Ceresole Giac., c. Re Umberto 38.
Chapot J., v. Consolata 7.
Chiaperotti A., c. S. Maurizio 27.
Chiesa Giulio, v. Carlo Alberto 43.
Chiolerio A., v. Cavour 14.
Chiotti Gius., v. Garibaldi 14 - 16. Vedi *Annunzi speciali*.
Chiriotti fratelli, v. S. Quintino rimp. 12.
Chiverni Achille e C., v. Venti Settembre 4.
Clavario Alessandro, v. Bogino 35.
Colli C., v. S. Francesco da Paola 18.
COPPI VITTORIO, *Calce e Cementi*. vie Fabro 5, Cernaia 20 e Sagliano 1.
Corbetta G. P. fratelli, via dei Mille 41.
CORINALDI CESARE 🚲, v. S. Quintino 19.
Cortese Tommaso, v. Carlo Alberto 24.
Cosola Cesare, v. Arsenale 42.
Cottalorda E., v. Venti Settembre 16.
Curtial S., v. Garibaldi 5.
Custer G., c. Oporto 29.
Debenedetti e Benech., v. Goito 4.
Debenedetti Secondo, v. Arcivescovado 1
De Chiesa Ang., v. Nizza 3.
De Dominicis E., via dei Mille 23.
De Francisco e Bottero, v. Arsenale 38.

GRANDS MAGASINS du PRINTEMPS
DE PARIS
V. E. DEGIORGIS Représentant pour l'Italie
Turin - Via Carrozzai, 6 - Turin

Delbecchi E., via Bogino 27.
Della Rocca C. A., c. Valentino 37.
Della Valle C. M., v. Sagliano 3.
Delmastro B., via Carlo Alberto 17.
De Magistris Achille, via Genova 12.
Diatto G. e figli, p. Gran Madre di Dio 12.
Diverio L. G. fratelli, v. Roma 30.
Eberli ing. Enr., v. Venti Settembre 54.
Elter Giulio, c. Vitt. Em. II, 76
Ernst ing. F., via S. Quintino 33.
Fabbre e Gagliardi, v. Finanze 11.
Falco Vitt., via Gioberti 8.
Fasolis Paolo, v. S. Massimo, 51,
Felix Adolfo, gall. Nazionale.
Ferrari A., v. Gioberti 22 e corso Duca di Genova 12.
Ferraris Pietro, c. Oporto 35.
Ferrero Eugenio, gall. Nazionale, scala B.
Ferrero e Porcheddu ing., p. Cavour 2.
Ferri fratelli, v Saluzzo 17.
Ferrua M. L., v. Alfieri 11.
Festa Eugenio, v Napione 8.
Filippi fratelli, v. Consolata 15.
Finzi Fausto, v. S. Franc. da Paola, 29.
Fiorio Alfonso e C., v. Garibaldi 18.
Fogliacco Gio., v. Arsenale 19.
Forno Telesforo, v. Carlo Alberto 14.
Frache Daniele, via Alfieri 24.
Frache Enrico, v. Andrea Doria 2.
Fraviga e Pellerino, via Mercanti 7.
Gallo Alberto fu Alberto, *Importazione e Esportazione*, v. S. Quintino 44.
Gallo Antonio, via del Gazometro 10.
Gallo Virginio, v. Amedeo Avogadro 8.
Gamna fratelli, via Andrea Doria 13.
Gancia frat. e C., v. Stampatori 4.
Gandolfo P. (*Benzina*) nel Dok 2° compart.
Garino Alberto, v. Gioberti 40.
Gay Emilio, c. Re Umberto 50.
Genta Enrico, v. Assarotti 6.
Gedda Ettore, v Venti Settembre 67.

Ghiron rag. Em., v. Andrea Doria 2.
Ghiron Gius, v. Bogino 17.
Ginolino G., v. Lagrange 31.
Giordano Gius., v. S. Teresa 10, p. 1.
Gobetti Paolo, c. Casale 101.
Goglio ing. G, v. Assietta 11.
Goldmann Cesare, v. Alfieri 26.
Goldschmidt M., v. santa Teresa 12.
Gribaudo Gio. e figlio, v. Venti Settembre 4.
Grillo ing. C. e Roggiapane, via Carlo Alberto 39.
Griseri A., v. Val Salice 5. Villa Chapuis).
Grosso Giuseppe, v. Venti Settembre 50.
Guglielmini A., v. Goito 6.
Gurlino B., v Venti Settembre 7, p. 2.
Hahn E., via Pio Quinto 15, p. 3.
Hausmann e C.°, via Alfieri 21.
Hess Isidoro, via Principe Amedeo 22.
Holtmann Roberto J., c. Oporto 51.
Isoardi Tommaso, via santa Maria 3.
Kock Enrico e C., v. Maria Vittoria 23.
Lang e Schültz, nel Dock, 2° scomp.
Lattes M., v. Goito 2.
Lavini e Rampone, v. Cernaia 2.
Levi Giacomo, via S. Quintino, 20.
Levi I. fu Isaia, via dell'Ospedale 7.
Lichtenhahn G., v. Amedeo Avogadro 9.
Lombard Ernesto e C., v. Lagrange 29.
Long Augusto e Comp., v Arsenale 38.
Losa Gio., c. Re Umberto 11.
Majoli G, v, Venti Settembre 37.
Maletti V. fu A., v. Assarotti 9.
Mantaut Leonardo v. Passalacqua 6.
Marchi Angelo, via Catania 7 p. 1°.
Marocco Franc., p. S. Giovanni 9.
Martini Alberto, via Arsenale 38.
Massocca G. v. Arsenale 6.
Mattarelli Paolo, via Gazometro 10.
Mayer Carlo, v. Arsenale 17.
Medaglia Pietro, v. Roma 23.
Mendes Umberto, c. Vitt. Em. II, 64.
Milanese G., v. Roma 34.
Milanesio E. A., v. Maria Vittoria 26. Vedi *Annunzi speciali*.
Montefameglio Paolo, v. Sacchi 4.
Morelli L. V. e Comp., v. Assietta 27.
Morlach e Malino, p. S Carlo 5.
Mortier P., p. Castello 23, p. 2.
Muggia Fed., v. Mercanti 9.
Müller Emilio, c. Re Umberto 51.
Müller Franc., via S. Franc. da Paola 6. Vedi *Annunzi speciali in retro coperta*.
Muzzani A. e C., v. Vanchiglia 6.
Nasi fratelli, v. Arsenale 14,
Negro C. F., v. Lagrange 19, p. 1.
Neumeyer A. e C., v. Donizetti 6.
Noberasco Alfredo, v. Berthollet 26.
Norsa M., v. Accademia Albertina 27.
Nusseler Edoardo, c. Oporto 28,
Olivetti Cesare, v. Goito 2.
OLIVETTI e BECCHIS, succ. Cominoli, v. Baretti 18. Vedi *Annunzi speciali*.
Oneglio Agostino, p. Vitt. Em. I, 4.
Ovazza T., via dei Mille 14.
Pagliano Francesco, v. Lagrange 10.
Paglino Paolo, v Gioberti 54.
Palmaro Ercole, v. Silvio Pellico 6.
Parodi Gio., via della Rocca 19.
Passigli Gustavo, v. Po 43.
Pastori fratelli, v. Finanze 13.
Pater N., corso S. Martino 3.
Patetta Vittorio, v. Massena 7.
Pecchio nob. Adriano, v Arsenale 6.
Pelà e Maccagno, v. S Quintino 14.
Peluffo G. e Comp., Foro Frumentario.
Pennano e Cei, v. Pietro Micca 20
Pergola L., v. dei Mille 42-44.
Perlo Lud., v. S. Dalmazzo 15.
Pescarolo Benvenuto, v S Francesco da Paola 12 *bis*.
Pia Gaetano, v. Volta 5.
Piatti e Guglielminotti, v. Carlo Alberto 3.
Pistono G., corso Oporto 12.
Pizzotti e Bellone, v. Mad. Cristina 27.
Polacco G. L., v. Roma 32.
Pollone e Bonesio, v. Venti Settembre 29.
Pozzi Emilio, v. Princ. Amedeo 16.
Pozzi e Varese, c. Vinzaglio 17.
Priero Luigi, via Aosta 18.
Raffignone Vitt., v. Po 2.
Redaelli L., v. Mazzini 58.
Reynaudi Orso, v. Venti Settembre 74.
REZZONICO F., *Velocipedi e Accessori*, c. Siccardi 6.

Ing. ROLAND REMY *Corso Oporto*, 37.
Studio tecnico e di rappresentanze - Case Germaniche. — Vedi *Annunzi speciali*.

Romiger Gustavo, v. Pastrengo 15.
Ronchetti Filib. e C., v. Arcivescovado 6.
Rossetti Oscar, p. Castello 25.
Rossi Alfredo, via Lagrange 31.
Rossi Carlo Enrico, v Princ. Tommaso 39.
Rossi G. Dario, v. Zecca 10.
Rossi P., galleria Subalpina, p. 1.
Roussy Victor, v. Alfieri 24, p. 1.
Rovey G., v. Cavour 7 *bis*.
Sacerdote Oreste e C., v. Ponza 4.
Salomone Francesco fu Michele, v. Venti Settembre 17.
Saxer Gio., v. Venti Settembre 36, p. 2.
Scalini Giulio, v. S. Quintino 34.
Scherer G., corso Re Umberto 6.
Schmid Filippo, v. Maria Vittoria 19.
Sciolli R., c. Vittorio Em. II, 29, p. 1.
SCODNIK ENRICO, *Thé delle piantagioni di Assam*. Agenzia generale per l'Italia, v Sacchi 18.

Siliprandi Felice, c. Siccardi 5.

SINIGAGLIA S. e C.
Via Arcivescovado 1. B (ammezzati)
STUDIO TECNICO
Materiale ferroviario fisso e mobile. Piani inclinati. Funicolari. Ferrovie portalili. Costruzioni metalliche. Apparecchi per impianti a vapore. Motori a Gaz. **Tubi flessibili in metallo.** Riscaldamenti a vapore e ad acqua calda sistema Koerting. Caldaie tubolari.
Apparecchi speciali di Sollevamento.

Sitalia fratelli, v. Corte d'Appello 13, p. 1.
Slatri Carlo, v. Venti Settembre 67.
Spinelli Giuseppe, v. Arcivescovado 2.
Stirnimann e Gullino, p. Solferino 16.
Sturm frat., v. Boucheron e c. S. Martino 2.
Tallone cav. Eug., v. Arcivescovado 1 B.
Tinivella Paolo, v. Nizza 71. *Magazzino* v. Ormea 76.
Todesco Vitt., *Rappr. la Casa Ricordi e Finzi di Milano* (*Pianoforti, Armonium, Aeolian, Organi ecc.*), c. Vitt. Em. II, 58.
Torelli Gio., c. Dante e v. Chiabrera 28.
Tosi e Rizzoli, al Doch.
Treves, Anau e C., v. Venti Settembre 46.
Turin Ernesto, via Carlo Alberto 40, p. 4.
Ugone Edoardo, c. S. Martino 2.
Vaciago G., via Alfieri 22.
VALABREGA ing. LICHTENBERGER e COMP., via Venti Settembre 54.
Valcarenghi Gio., c. Reg. Margherita 180.
Valobra e Momigliano, v. Bogino 3 e Po 10.
Vanzati Luigi, c. Raffaello 7.
Varese Emilio, v. Magenta 9.
Varvelli ing. G. M., v. Berthollet 7. Vedi *Annunzi speciali.*
Venchi Pietro, via Ospedale 5.
Vercelli Pietro, via Venti Settembre 16.
Vergnano Jules, v. Mazzini 52.
Verona Cesare, via Carlo Alberto, accanto al 22. Vedi *Annunzi speciali.*
Verrone frat. e C., v. Ponte Mosca 27 *bis.*
Vertu Amedeo I., p. S. Martino 1.
Veyrat e figli, v. Bertola 68.
Vietti Isidoro, v. Roma 38.
Villafalletto Giuseppe, via Bogino 12.
Villanis Amedeo, v. Arcivescovado 1.
Viterbo e Comp., via Cavour 8.
Vitrotti e Bussolino, Magazz. nel Dock.
Vitta Isaia, via Rossini 15, p. 1.
Vogel T. e C., c. Vinzaglio 9.
Volanti Giuseppe, via Ottavio Revel 5.
WALSER CARLO e C., *Impianti industriali*, c. Re Umberto 10, V. *Annunzi spec.*
Weiss G. F., via Pastrengo 3.
Zanotti Benedetto, v. Genova 1, p. 1.
Zilli Carlo, v. Lagrange 19.
Zino ing. F., corso Oporto 35.
Zoccola Angelo, via S. Chiara 14, p. 2.
Zoja e Gussoni, c. Re Umberto 12.
Zuffi Enea, *ufficio* v. Lagrange 17, abit. via S. Quintino 34.

Banchi di vendita a pagamenti rateali.

Credito Italiano, c. Vitt. Em. II, 44.
La Gran Mora, Ditta Pogolotti e Calderaro, v. Massena 31.

Banchi di Prestiti su pegno.

Bavieri Ferd., v. Barbaroux 18, p. 1.
Fissore A., v. S. Agostino 8, p. 1.
Lavarino e Paracca, v. Saluzzo 5 nel cort.
Moiso Maria, via Assietta 3.
Sarzana Gius., v. della Basilica 2, p. 1.
Sarzana Teresa, v. Pescatori 8.
Sarzano Rosa, via sant'Ottavio 9.
Simondi, via Accademia Albertina 33.

Compagnie di Navigazione Ital.

RAPPRESENTANZE.

Compagnia Generale Transatlantica, Agente Generale G. Girard, galleria Nazionale.
Navigazione Generale Italiana (Società riunite Florio e Rubattino). Sub-Agente Bertolini G., v. Sacchi 2.
Lavarello frat. fu Gio. Batt., *Compagnia di navigazione, rappres. da* Robotti Gius., ang. v. Venti Settembre e p. Paleocapa.
LA VELOCE, *Rappresentanza in Torino:* via Carlo Alberto 24 *bis.*
Società Generale Trasporti Marittimi a Vapore di Marsiglia, Penna Michele, *agente*, v. Sacchi 4, nel cortile.

Trasporti Gener. Internazionali.

AILLOUD A., piazza S. Martino 5.
Calderini Egidio, *Trasporti governativi*, v. Princ. Tommaso 16.
Copello Luigi, Biancotti e C., *Trasporti militari*, v. Maria Vittoria 1.
Monasterolo Carlo, via Nizza 29 e strada di Stupinigi 121.
Rasetti C., via Marocchetti 42 (c. Dante).
Robotti G., angolo v. Venti Settembre e p. Paleocapa.
Romero L. e Comp., p. Carlo Felice 16.

Trasporti a domicilio e Spedizioni.

Ferrovie del Mediterraneo.
Ajello Luigi comm. ✻, ✉, via Finanze 9.

Agenzia delle Ferrovie Adriatiche.
Bona Giuseppe, via Venti Settembre 18.

Messaggerie Sarde.
Malvano Giulio e C. succ. Ratti C. A., via Principe Amedeo 14.

Messaggerie Nazionali e Francesi.
Per *Marsiglia*, *Tolone*, *Ciamberì*, *Aix-les-Bains*, *Ginevra*, *Lione* e *Parigi*, Ailloud A., p. S. Martino 5.

Tramways.
Tramvie a vapore occident., v. Cibrario 1.
Tramway Torino Settimo-Rivarolo, piazza Emanuele Filiberto 8.

Spedizionieri.

Ajello Luigi comm. ✻, ✉, via Finanze 9.
Avandero fratelli, v. Arsenale 14-16.
Balduino fratelli, via S. Teresa 17.
Biancotti Gio., ✉, via Bogino 21. Vedi *Annunzi speciali.*

AMERICAN EXPRESS COMPANY
New York e Boston, con 7500 filiali negli Stati Uniti e nel Canadà pel trasporto di piccoli colli per ogni parte del mondo.
Agente: **Biancotti Giovanni** via Bogino 21

Bona Giuseppe succ. G. G. Ballesio, via Venti Settembre 18.
Bussolino e Cavalli, *Agenzia Doganale*, p. S. Martino 7.
Conti G., via Roma 37.
Cottino Giovanni, via Botero 18.
Delmastro B., via Carlo Alberto 17.

GIRARD Fratelli
Galleria Nazionale — *Via Roma 28.* / *Via Venti Settembre 28.*
Trasporti per ogni paese. Traslochi mobilio

Isoardi Tommaso, via S. Maria 3.
Lebet E., via dell'Arsenale 17.
Malvano e C. succ. Ratti C. A., v. Princ. Amedeo 14.
Musso Ant., Stazione di Porta Susa.
Raccanelli Arturo, v. Alfieri 22.
Treves Anau e Ci, v. Venti Settembre 46.
Vertù Amedeo I, p. S. Martino 1.

Zamberletti e Chiapirone
Servizio generale di trasporti
Agenzia doganale — Via Cernaia 22

PRONTUARIO
delle tariffe, norme e condiz. pei trasporti in uso presso le tre grandi Reti Ferroviarie Mediterranea, Adriatica e Sicula, Ferrovie Secondarie Economiche ed Imprese Navigazione sui Laghi in partenza da Torino per tutte le Stazioni del Regno, compilato colle più recenti modificazioni dall'Impiegato Ferroviario G. B. CAFFO - Prezzo L. **4.**
Presso la Libreria G. B. PARAVIA e C.
Torino - Via Garibaldi 21-23

Agenti d'emigrazione.

ROMERO L. e COMP., p. Carlo Felice 16.

Sub-Agenti d'emigrazione.

Arena Alessandro, via Roma 41.
Bertolini G., v. Sacchi 2.
Nicola Bartolomeo, p. Carlo Felice 4.
Robotti G., ang. via Venti Settembre e p. Paleocapa.

Corrieri Commissionari giornalieri.

Bonetti Giorgio, *Torino-Pinerolo*, Albergo Nazionale, v. Lagrange 33.
Bressani Luigi, *Torino-Novara*, via S. Tommaso 21.
Bruzzi G., *Torino-Milano*, v. Botero 18.
Burdese Giacomo, *Torino-Alba*, via S. Tommaso 21.
Conti G., *Torino-Biella-Milano*, v. Roma 37 e v. S. Tommaso 21.
De Magistris e Ronchi, v. Genova 12.
Ferreri A., *Torino-Cuneo-Mondovì*; *Torino-Savona-Milano*, v. S. Tommaso 21.
Gallarini Carlo, *Torino-Biella*, via santa Teresa 17.
Gremmo Secondo, *Vercelli*, vie Ospedale 4 e S. Tommaso 21.
Mossa Vinc., *Torino-Biella*, v. Ospedale 4.
Novarese Gio., *Torino-Casale*, via san Tommaso 21.
Pelogio Giacinto, *Torino-Biella*, piazza Solferino 1, Trattoria del Masserano.
Pistone Enrico, *Torino-Bra*, v. Guarini, presso il caffè delle Alpi Cozie.
Riconda Angelo, *Torino-Vercelli*, v. Santa Teresa 17.
Rimino, *Torino-Asti*, v. S. Tommaso 21.

Imprese foraggi e viveri.

Deatanasio A., v. Rossini 7.
Levi Giacomo, via S. Quintino 20.
Perla Francesco (Ditta), v. dei Fiori 22. V. *Annunzi speciali.*
Priero Luigi, via Aosta 18.
Signorini Ottavio, v. Urb. Rattazzi 8 *bis.*
Tholozan Giacomo, v. Passalacqua 6.

Negozianti in cavalli.

Castelli Franc., v. Rocca 49.
Garino-Rabbia, c. Re Umberto 50.
Rossi Carlo, fu Felice, v. S. Ottavio 12 e corso S. Maurizio 55.
Scolari Alpinolo, c. Massimo d'Azeglio 21.
Tavella Carlo, via Cavour 9.
Toscani Angelo, via Mazzini 60.
Varetto Battista, v. Canaveri 7.

Affitta cavalli e vetture.

Barberis Vitt., via Ormea 12.
Borello, c. Casale 52.
Borgo Carlo, v. Nizza 84.
Borgo Gius., v. S. Quintino 10, *Ufficio*, piazza Castello rimpetto al 19.
Buffa Franc., p. Vitt. Em. I, 22.
Cortese Giuseppa, barr. di Vanchiglia.
Culla e Rama, v. Ospedale 52.
Dosio Ant., v. Fucina 17.
Ferrero Gius., v. Principe Amedeo 13.
Ferrero Stefano, c. Palestro 4.
Golzio Gio. Batt., p. Vitt. Em I, 20.
Graziola Enrico, v. Montebello 6.
Jourdan Gio., v. Baretti 30.
Lafleur Giorgio, c. Regina Margherita 125, *Ufficio*, piazza Palazzo di Città rimp. 6.
Maffei, strada di Francia 23.
Nimero Natale, v. Cavallerizza 2
Pavese Enrico, v. Mad. Cristina 40.
Savio Gio., c. S. Maurizio 10.
Serra Ant., v. Bertola 30.
Tassinari Ercole, v. Magenta 10.
Tavella Carlo, v. Cavour 9.
Vico Carlo, *Ufficio*, angolo corso Vittorio Em. II, e via Saluzzo.
Zanotto Gio., via delle Scuole 4.

Maniscalchi.

Balbo Filippo, via Sant'Ottavio 12.
Barrera Gio., corso Princ. Oddone angolo via Carena 2.
Busca Franc., p. Gran Madre di Dio 7.
Chiesa Bartol., v. dell'Ospedale 51.
Flandinet Clem., v. Roma 41.
Gelato Cesare, via Accad. Albertina 35.
Griffa, c. Regina Margherita 140.
Lenti Dom., via Barolo 16.
Mezza Antonio, v. Nizza 61.
Negro Luigi, v. Piazzi (Crocetta).
Paisio fratelli, v. Val Salice 1.
Rizzetti Gius. succ. Smeriglio, c. Oporto 55.
Tricerri Gius., v. Nizza 52 (Veterinaria)
Viara Franc., ang. v. Porporati e Fucina.
Volante Franc., v. S. Quintino 38.

Concessionari di vetture pubbliche e loro stanziamenti.

N. delle vetture.	
1	Vitrotti Michele, c. Vitt. Eman. II, angolo c. Re Umberto.
2	Dovis Luigi, c. Vitt. Eman. II, angolo c. Siccardi.
3	Cavallo Gabriele, p. Castello nanti Albergo d'Europa.
4	Blanda Carlo, c. Vitt Eman. II, angolo v. Madama Cristina.
5	Momo Gio. Batt., via Arsenale angolo via S. Teresa.
6	Borca Carlo, c. Vitt. Eman. angolo c. Siccardi.
7	Chiarena Benedetta, p. Lagrange.
8	Zanotto Gio., p. Savoia.
9	Borello Eugenio, p. Carignano.
10	Mascherone Giacomo, p. Saluzzo.
12, 14	Borello Eugenio, p. Carignano.
16, 17, 18	Borello Giuseppe, id.
19	Borello Eugenio, id.
20	Tavella Carlo, via Andrea Doria, presso l'ex Hôtel Liguria.
21	Tavella Carlo, v. Andrea Doria, presso l'ex Hôtel Liguria.
22	Baracco Fel., p. Carlo Felice, lato lev.
23	Tacchino Gio. Pietro, piazza Castello, nanti Albergo d'Europa.
24	Ruscone Gio., via Ospedale angolo v. Carlo Alberto.
25	Camusso Enr., v. Nizza ang. v. Baretti.
26	Zanotto Gio., p. Savoia.
27	Ajassa Francesco, p. Carignano.
28	Rostagni Pietro, p. Carlo Eman II.
29	Valle Giovanni, id.
30	Poggio Gius., id.
31	Fassini Gius., p. S. Martino.
32	Gonella Maria, c. Vitt. Em. II ang. via Sacchi.
33	Demaria Angela, p. Carlo Fel., lato pon.
34	Gindri Luigi, p. Carlo Felice, lato pon.
35, 36	Zanotto Gio., p. Savoia.
37	Maccari Paolina, p. S. Martino.
38	Truffa Angela, p. Solferino.
39	Ajassa Francesco, p. Carlo Alberto.
40	Gonella Maria, c. Vitt. Eman. II ang. via Sacchi
41	Vitrotti Michele, corso Vitt. Em. II, ang. c. Siccardi.
42	Neirotti Franc, via Arsenale angolo v. S. Teresa.
43	Zabbena Caterina, p. S. Martino.
44	Borgo Matteo, p. Castello, rimp Albergo d'Europa.

45	Gioda Orsola, v. Madama Cristina e c. Vitt. Eman. II.
46	Gianoglio Francesco, p. Vitt. Eman. I, ang. v. Rocca.
47	Vico Carlo Gius., c. Vitt. Em. II, ang. v. Nizza.
48	Baracco Giovanni, v. Cernaia, ang. c. Vinzaglio.
49	Jourdan Gio., piazza Carlo Felice, lato ponente.
50	Vico Carlo Gius., c. Vitt. Em. II, ang. v. Nizza.
51	Pavese Giuseppa, c. Vitt. Em. II, ang. v. Goito.
52	Borgo Matteo, p. Castello, rimpetto Albergo d'Europa.
53	Baracco Felice, p. Carlo Fel., lato lev.
54	Ciastellardo Lucia, c. Oporto ang. c. Vinzaglio.
55	Vico Carlo Gius., c. Vitt. Eman. II, ang. v. Nizza.
56	Garlandi Luigi, v. Andrea Doria
57	BenedettoAngela, nata Lusso, p. Vitt. Em. I, angolo v. Vanchiglia.
58	Vico Carlo Gius., c. Vitt. Eman. II, ang. v. Nizza.
59	Montefameglio Franc., corso Vittorio Eman II, ang. v. Sacchi.
60	Piazza Cater., p. Carlo Fel., a ponente.
61	Muretti Gius., id.
62	Neirotti Francesco, p. Mad. Cristina ang. v. Berthollet.
63	Piazza Cater., p. Carlo Felice, a pon.
64	Gilli Michele, c. Re Umberto angolo c. Duca di Genova.
65	Piazza Caterina, p. Carlo Felice, a ponente.
66	Accatino Luigi, p. Vitt. Eman. I, angolo v. Vanchiglia.
67	Demaria Angela, p. Carlo Felice, a ponente.
68	Pellandino Antonio, c. Vitt. Eman. ang. v. Sacchi.
69	Gazzera Bartolomeo, p. Carlo Felice, a levante.
70	Piazza Cater., p. Carlo Felice, a pon.
71	Gazzera Bartolomeo, p. Carlo Felice a levante.
72	Lafleur Giorgio, p. Em. Filiberto
74	Borgo Matteo, p. Castello.
76	Lafleur Giorgio, id.
77	Tavella Carlo, v. S. Franc. da Paola angolo via Po.
78, 79	Lafleur Giorgio, id.
80	Rossi Dom., v. Cernaia, ang. v. Fabro.
81	Lafleur Giorgio, p. Castello.
82	Canale Maurizio, c. Vitt. Em. II, ang. v. Sacchi.
83	Lafleur Giorgio, p. Castello.
84	Zanotto Gio., via Corte d'Appello, angolo via delle Orfane.
85, 86	Lafleur Giorgio, p. Castello.
87	Savio Gio., c. Vinzaglio ang. c. Oporto.
88	Gardino Gius., p. Vitt. Eman. I, angolo v. della Rocca.
89, 90, 91	Lafleur Giorgio, piazza Castello.
92	Masera Ant., via Ponte Mosca, ang. v. Fiando.
94	Cavallo Maddalena n. Biora, corso Vitt Eman. II, ang. c. Re Umberto e v. Massena.
95	Canale Maurizio, c. Vitt. Eman. II, ang. v. Sacchi.
96	Dosio Antonio, v. Ponte Mosca, ang. v. Borgo Dora.
97	Alessio Annibale, v. S. Franc. da Paola ang. v. Mazzini.
98	Gorlandi Luigia n. Papurello, via Bodoni ang. v. Carlo Alberto.
99	Borca Gio., v. Montebello, ang. v. Po.
100	Piazza Caterina, p. Carlo Felice, lato ponente.
101	Garrino Lorenzo, c. Oporto angolo c. Vinzaglio.
102	Rapallino Giovanni, p. Vitt. Em. I, angolo v. Bava.
103	Luparia Perfetto, p. Solferino, nanti il teatro Alfieri.
104	Genta Matteo, p. Castello, nanti Albergo d'Europa.
105	Benedetto Angela ved. Giac., piazza Vitt. Em. I, ang. v. Vanchiglia.
106	Defilippi Antonio, p. Castello, nanti Albergo d'Europa.
107	Pavese Gius., v. Andrea Provana.
108	Borgo Matteo, piazza Castello, nanti Albergo d'Europa.
109	Vico Carlo, c. Vitt. Eman. II, ang. v. Saluzzo.
110	Borgo Matteo, p. Castello.
112	Pentenero Lucia, p. Carlo Felice, a levante.
113, 114	Graziola Enr., v. Montebello., ang. via Po.
115	Givone Gio., c. Vitt. Eman. II angolo v. Massena.
117, 118	Tavella Carlo, p. Mad. degli Angeli.
119	Graziola Enrico, v. Montebello, ang. via Po.
120, 121, 122, 123	Rama Carlo, p. Maria Teresa.
124, 125	Lafleur Giorgio, p. Eman. Filiberto.

126, 127, 128, 129, 130, 131, 132, 133 — Lafleur Giorgio, p. Palazzo di Città.
137 Dulla Carlo, p. S. Carlo, lato ponente.
138 Cauna ved. Luigia, p. S. Carlo, lato ponente.
139 Dulla Carlo, id.
140 Miroglio Caterina id.
141 Belardo Domen., id.
144 Dulla Carlo, id.
145 Bocchetti Giacomo, p. S. Carlo, lato pon., verso v. Alfieri.
146 Musso Gius., id id.
147 Bocchetti Gius., p. San Carlo, lato ponente, verso v. Alfieri
148 Bocchetti Giovanna, id. id.
149 Musso Matilde, id. id.
150 Graziola Enrico, v. Montebello, ang. via Po.
151 Dulla Carlo, p. S. Carlo, lato lev.
152 Tavella Carlo, v. Andrea Doria,
153 Sciutto Gio. Stefano, p. S. Carlo, lato levante.
154 Trucco Adelaide, id. id.
155 Gili Antonio, via Cernaia, angolo c. Vinzaglio.
156 Bertone Gius, p. S. Carlo, lato lev.
158 Dazzi Caterina nata Serra, c. Vitt. Em II, ang. v. Sacchi.
159 Ferrero Anna nata Piosso, piazza Paleocapa.
160 Woller Maria, piazza Carlo Felice, lato ponente.
162 Musso Matilde, p. S. Carlo, lato lev.
163 Bocca Teresa nata Bronzo, v. Mad. Cristina, angolo c. Vitt. Eman. II.
164 Grosso Benedetta nata Chiarena, p. S. Carlo, lato levante.
165 Avataneo Michele, v. Arsenale, ang. v. S. Teresa.
166 Borello Gius., p. S. Carlo, lato lev.
167 Trucco Adelaide, id.
168 Bocchetti Gius., p. S. Carlo, lato pon.
170 Mossino Franc. p. Carlo Felice, lato levante.
173 Pavese Giuseppina, c. Vitt. Em. II, angolo v. Goito.
174 Graziola-Baggini Antonietta, via Montebello ang. v. Po.
177, 178 Dosio Ant., v. Ponte Mosca, ang. v. Fiando.
179 Cerrato Evasio, via Mad. Cristina, ang. c. Vitt. Eman. II.
180 Roberto Rosa, c. Vitt. Em. II, ang. c. Re Umberto.
181 Picco Pietro, p. S. Martino.
182 Ravetti Francesco, p. S. Martino.
183 Maffei Caterina, p. Statuto, lato sud.
184 Maffei Caterina, id.
185 Benedetto Augusto, p. Vitt. Eman. I, ang. v. Vanchiglia.
188 Maffei Caterina, p. Statuto, lato sud.
189, 190 Maffei Caterina, p. Statuto, lato sud.
191 Dovo Luigi, p. Carlo Felice, lato ponente.
193 Golzio Gius. Vinc., p. Paleocapa.
194 Boggio ved. Rosa., c. Vitt. Em. II, ang. v. Sacchi.
195 Corradino Gio., p. S. Carlo, lato lev.
197 Fasano Teresa, c. Vitt. Em. II, ang. v. Sacchi.
198 Dulla Carlo, p. S. Carlo a ponente verso v. S. Teresa.
199 Pifferetti Franc., c. Vitt. Eman. II tra c. Siccardi e v. Donati
201 Olivero Pietro, c. Re Umberto, ang. c. Duca di Genova.
208 Luparia Perfetto, piazza Solferino.
209 Luparia Perfetto, id.
210 Luparia ved. Francesca e figli, id.
211 Candellero Gius., p. Solferino.
212 Luparia ved. Franca e figli, id.
213 Truffa Angela, id.
215 Truffa Angela, id.
216 Luparia Perfetto, id.
218 Luparia Camillo, id.
219 Ballario Gio., via S. Massimo, ang. via Mazzini.
224 Barovetto Gius., p. Vitt. Eman. I, ang. v. Vanchiglia.
226 Cavallo Gabriele, p. Vitt. Eman. angolo v. Bava.
227 Cavallo Gabriele, v. Misericordia.
232 Golzio Gius. Vincenzo, piazza Vitt. Eman. I, ang. v. Bonafous.
233 Bovero Vincenzo, p. Vitt. Eman. I, ang. v. Plana.
238, 242, 244 Cortese Giuseppa, id., angolo v. Plana.
246 Cerato Franc., id., angolo v. della Rocca.
249, 250 Golzio Gius. Vincenzo, id., angolo v. Bonafous.
251 Cortese Giuseppa, id., angolo v. Plana.
254 Jourdan Gio., v. S. Massimo, ang. via Mazzini.
256, 257, 258, 259, 260, 261 Brugo Carlo, p. Castello dalla via Accademia delle Scienze a v. Po.

266, 267 Alessio Annibale, v. Belvedere, ang. via Mazzini.
268, 269, 270, 271 Brè e Malinverni., v. Bogino, angolo via Po.
274, 277 Maffei Caterina, p. Statuto, lato sud.
285 Borello Gius., p. S. Martino.
287, 288, 289, 290 Nimero Natale, v. Rossini, ang. v. Po.
312, 313 Ruscone Gio., v. Ospedale, angolo v. Carlo Alberto.
318, 319 Colombo Gaetano, via della Rocca, ang. v. Mazzini.
325, 326 Tavella Carlo, v. S. Franc. da Paola, presso v. Po.
327 Giraudi Teresa, v. S. Francesco da Paola ang. v. Po.
347, 348 Perlo Biagio, c. Vitt. Eman. II, ang. via Nizza.
355 Masera Ant., v. Ponte Mosca, angolo v. degli Orti.
358 Fasano Teresa, c. Vitt. Eman. II, angolo c. Siccardi.
361 Masera Ant., v. Ponte Mosca, ang. via Fiando.
369 Blanda Carlo, v. Mad. Cristina ang. c. Vitt. Eman. II.
371 Vitrotti Michele, c. Vitt. Eman. II, ang. c. Re Umberto.
372, 373 Fasano Teresa, c. Vittorio Eman. II angolo c. Re Umberto.
374 Parena ved. Teodora, p. S. Martino.
377 Tassinari Ercole, c. Vitt. Eman. II, ang. c. Siccardi.
381 Solero Rosa, p. S. Carlo, lato lev.
387 Pentenero Gio., piazza Carlo Felice, lato levante.
388 Rapallino Gio., p. Vitt. Eman. I, ang. via Bava.
394 Pavese Enrico, c. Vitt. Eman. II, ang. v. Goito.
396 Gianzana Agostino, c. Vitt. Eman. II, ang. c. Siccardi.
424 Psenda Giuseppa, p. Vittorio angolo via della Rocca.
459 Gioda Orsola, corso Vitt. Eman. II, ang v. Madama Cristina.
463, 464 Robiola Gius., c. Vitt. Eman. II, angolo v. S. Secondo.
495 Borello Giuseppe, p. Vitt. Eman. I, angolo v. Plana.
506, 508, 509 Serra Antonio, v. Cernaia, angolo via S. Dalmazzo.

Vetturali (Conducenti).

Agliano d'Asti, Calosso Giovanni, albergo Croce Rossa, al venerdì.

Agliè, Geda Massimo, albergo Fucina, mercoledì e sabato. — Gozzano Luigi, albergo Rosa Bianca, mercoledì e sab.

Ala di Stura, Giacomelli G., albergo della Fucina, mercoledì e sabato. — Bricco Gio., albergo del Mogol. — Destefanis fratelli, alb. Persico Reale al mercoledì.

Alba, Durando, albergo del Gran Mogol, martedì e venerdì. — Della Torre F. e figlio Carlo, albergo del Commercio, giornalieri. — Gili, albergo Corona Grossa, martedì e venerdì. — Giri Batt., albergo Persico Reale, al martedì e venerdì.

Albiano, Riconda Pietro, albergo della Fucina, al martedì.

Almese, Nicol, albergo Rosa Bianca, al sabato. — Martinazzo, albergo dei Tre Galli, giovedì e sabato. — Grisa Vitt., *stallaggio* Cavallo Nero, via Allioni 4 tutti i sabati. — Quenda Gio., *stallaggio* Cavallo Nero, v. Allioni 4, al mercoledì.

Alpignano, Forneris, albergo Tre Galli. martedì, giovedì e sabato.

Altessano, Barbotto Vittorio, albergo Rosa Bianca, tutti i giorni.

Andorno, Bonesio, albergo Fucina, domenica e lunedì.

Annone, Civera, alb. Mogol, mercoledì.

Aosta, Fusero Giacomo, albergo Dogana Nuova, al mercoledì. — Segnetti Franc. albergo Milano, al mercoledì.

Aramengo, Fasoglio, *stallaggio* Vaj, corso Regina Margherita 119.

Avigliana, Cantore, *stallaggio* del Caval Nero, via Allioni 4, al sabato. — Panico, detto *il Moro*, albergo Croce Rossa, al sabato.

Azeglio, Riconda Pietro, albergo della Fucina, tutti i venerdì.

Bagnasco, Bona Gius., v. Venti Sett. 18.

Bairo, Geda Massimo, albergo Fucina, mercoledì e sabato.

Balangero, Coppero, alb. Firenze, sabato.

Balme, Bricco Gio., albergo del Mogol. — Destefanis fratelli, albergo Persico Reale, tutti i mercoledì.

Barbania, Farina, albergo del Sole, martedì e sabato.

Barge, Moriena A., albergo del Persico Reale, mercoledì e sabato.

Barolo, Fontana Ant., alb. Rosa Rossa, giovedì.

Beinasco, Francese Eugenio, albergo del Persico Reale, martedì, giovedì e sab.

Beinette, Canavesio Antonio, albergo Persico Reale, al sabato.

Benevagienna, Borra Gius., albergo del Persico Reale, al mercoledì. — Costamagna, albergo Tre Galli, mercoledì.

Bessolo, Naretto, albergo Croce Rossa, mercoledì e sabato.

Bianzeno, Naretto fratelli, albergo Croce Rossa, martedì e venerdì.

Bibiana, Figlia, albergo del Gran Mogol, sabato.

Biella, Avandero fratelli, via Arsenale 14-16, tutti i giorni. — Martinotti Franc., albergo Fucina, la domenica e lunedì. — Bonesio, albergo Fucina, domenica e lunedì. — Blotto Secondo, albergo Corona Grossa, domen. e lunedì. — Zanotti, alb. del Campanile, domen. — Gallarini Carlo, via. S. Teresa 17.

Bollengo, Cullati Domenico, albergo Persico Reale, alla domenica.

Borgaro-Torinese, Guala Giovanni, albergo della Rosa Bianca, tutti i giorni.

Borgo d'Ale, Salino Franc., alb. Fucina, martedì e venerdì. — Blotto Secondo, albergo Corona Grossa, domen. e lunedì.

Borgomasino, Mambrito Gius., albergo Milano, martedì.

Borgone-Susa, Crocetti, alb. Leon d'Oro, giovedì e sabato.

Borgosesia, Bondonno Carlo, albergo Corona Grossa, lunedì e venerdì.

Bra, Bonardi Giovanni, lunedì, giovedì e venerdì, albergo Corona Grossa.

Bricherasio, Giordano Antonio, albergo Persico Reale, martedì, venerdì.

Brossasco, Operti Lodovico, albergo del Sole, tutti i giorni.

Brosolo, Casaleggio detto *Beppo*, albergo Castelvecchio, al martedì

Brusasco, Sesia Celestino, albergo del Sole, mercoledì e sabato.

Buffa, Giaivia Basilio, albergo della Fucina, martedì, giovedì e sabato.

Buronzo, Bondonno, albergo della Fucina, venerdì.

Busca, Operti fratelli, v. S. Teresa 17, tutti i giorni.

Bussoleno, Lenta e Rocci, albergo della Croce Rossa, martedì e sabato.

Buttigliera d'Asti, Grosso, *stallaggio* Vaj, c. Reg. Margherita 119, giovedì e sabato.

Calliano, Cairola e Ferro, albergo della Croce Rossa, martedì e sabato.

Caluso, Silvetti Giovanni, *stallaggio* san Giuseppe, via santa Teresa 17, martedì e venerdì.

Cambiano, Cacino, albergo del Gallo, già Tre Picche, martedì, giovedì e sabato. — Berruto martedì, giovedì e sabato, *stallaggio* San Giuseppe.

Canale, Vallone Bernardo, albergo Castelvecchio, venerdì e sabato. — Picone, albergo del Gallo, già Tre Picche, mercoledì e venerdì.

Candia, Pavetti, albergo della Fucina, martedì e venerdì.

Canelli, Calosso Giovanni, albergo Croce Rossa, al venerdì.

Cantoira, Bianco B., albergo Croce Rossa, mercoledì e sabato. — Boero, albergo della Fucina, mercoledì e sabato.

Caramagna, Balduino fratelli, *stallaggio* S. Giuseppe, v. S. Teresa 17.

Cardè, Ghigo, detto *Paradis*, *stallaggio* S. Giuseppe, v. S. Teresa 17.

Carignano, Collo, albergo del Gallo, già Tre Picche, mart., giov., sab.

Carmagnola, Careglio ved. e figli, albergo Persico Reale, martedì, giovedì, sabato. — Sola Antonio, albergo del Gallo già Tre Picche, martedì, giovedì, sabato. — Sola Gius., albergo Fucina, martedì, giovedì e sabato.

Casalborgone, Birolo, Cairola, Gallina Alessandro, albergo Croce Rossa — Gallina Mario e Scagno, albergo della Croce Rossa, martedì e sabato.

Casale, Guaschino, albergo Corona Grossa al sabato. — Mosso, alb. Corona Grossa, al mercoledì. — Mesturini Evasio, via Ospedale 4, tutti i giorni.

Caselle, Guala Giovanni, albergo Rosa Bianca, tutti i giorni.

Casellette, Savarino frat., *stallaggio* Cavallo Nero, via Allioni 4.

Castagneto, Dasso Alessandro, Albergo del Gran Mogol.

Castagnole-Piemonte, Pautasso Bartolom., albergo del Gran Mogol, al sabato.

Castellamonte, Vercelli, albergo Fucina, mart. e sab. — Valpiola Giacomo, alb. Corona Grossa, martedì e sabato. — Piola Antonio, albergo Dogana Nuova, martedì e sabato. — Bertone Gio., albergo Dogana Nuova, martedì e sabato.

Castelnuovo d'Asti, Menzio, albergo Castelvecchio, martedì e sabato.

Castiglione-Aosta, Raineri Antonio, albergo di Milano, al mercoledì. — Fusero Giacomo, albergo Dogana Nuova, al mercoledì.

Cavaglià, Salino Francesco, albergo Fucina, martedì e venerdì.

Cavallermaggiore, Fumero Lorenzo, *stallaggio* S. Giuseppe, v. S. Teresa 17, martedì e sabato.

Cavour, Priotti Pietro, albergo della Corona Grossa, mercoledì e sabato.

Cercenasco, Bessone, albergo Fucina, martedì e sabato.

Ceres, Bianco Bartolomeo, albergo Croce Rossa, al mercoledì e sabato. — Destefanis frat., alb. Persico Reale, mercol.

Ceresole d'Alba, Rubinetti, albergo Persico Reale, mart., giovedì e sabato. — Rosa Domenico, albergo del Mogol, martedì.

Ceresole Reale, Conterio Genesio, via del Deposito 3, al martedì e venerdì.

Cervere, Bonardi Grosso, albergo Corona Grossa, martedì e venerdì.

Cervignasco, Operti frat., v. S. Teresa 17, tutti i giorni.

Ceva, Boua Gius., v. Venti Settembre 18.

Cherasco, Genesio Gius. e figli, albergo del Persico Reale, al martedì.

Chiavazza, Avandero frat., via Arsenale 14-16, tutti i giorni.

Chieri, Cottino Gio., v. Botero 18 (*stallaggio* S. Marco) tutti i dì. — Toia Franc., albergo Dogana Nuova, tutti i giorni. — Quagliotti, alb. del Gallo, lunedì, mercoledì, giovedì e sabato.

Chiusa-Pesio, Canavesio Antonio, albergo Persico Reale, giovedì.

Chivasso, Bergandi Tommaso, via santa Teresa 17 (*stallaggio* S. Giuseppe), martedì, giovedì e sabato. — Tesio Franc., albergo Dogana Nuova, martedì, giovedì e sabato.

Cigliano, Vigliano Agostino, albergo Fucina, martedì e venerdì. — Vigliano, albergo Croce Rossa, martedì e venerdì.

Cinzano, Baramasso Achille *stallaggio* Vaj, c. Regina Margherita 119.

Cirié, Valletti Giacomo, martedì, giovedì e sabato, v. Botero 18.

Cocconato, Giachino figlio, alb. Corona Grossa, al martedì. — Oghengo, albergo Croce Rossa, al martedì. — Fantino albergo Persico Reale, al mercoledì.

Colcavagno, Casaleggio detto *Beppo*, albergo Castelvecchio, martedì.

Collegno, Bonino G., v. Botero 18 (*stallaggio* S. Marco), martedì, giovedì, sab.

Condove, Col Carlo, v. Botero 18 (*stallaggio* S. Marco), martedì, giovedì e sabato.

Corio, Bertetti, albergo Tre Galline, martedì e sabato. — Fiorio fratelli, albergo Dogana Nuova, martedì e sabato. — Vigo fratelli, albergo del Gallo già Tre Picche, martedì e sabato.

Cornegliano d'Alba, Rosa Domenico, alb. del Gran Mogol, al martedì. — Mazzucco, alb. del Gran Mogol, al martedì.

Cortemiglia, Piccone Serafino, albergo del Persico Reale, venerdì. — Bergamasco, albergo Corona Grossa, al venerdì.

Costigliole-Saluzzo, Operti fratelli, via S. Teresa 17, tutti i giorni.

Crescentino, Borgondo Gio., alb. Corona Grossa, al mart. e sabato. — Tempo Eusebio, alb. Corona Grossa, al mercol.

Crevacuore, Avandero frat., via Arsenale 14 16, tutti i giorni.

Cumiana, Gai succ. Pindoro, albergo del Persico Reale, lunedì, merc. e venerdì.

Cuneo, Bona Gius., v. Venti Settembre 18. — Avataneo Michele, v. S. Tommaso 21.

Cunico, Casaleggio detto *Beppo*, albergo Castelvecchio, martedì.

Cuorgnè, Morgando detto *Foiada*, alb. Rosa Bianca, mart. e ven. — Prola, alb. Rosa Bianca, martedì, sab. — Gili, albergo del Sole, martedì e venerdì. — Perona, *stallaggio* Vaj, corso Regina Margherita 119, martedì e venerdì. — Perona albergo del Campanile, mart. e venerdì.

Dogliani, Abbona Domenico, albergo del Persico Reale, mercoledì. — Dematteis, alb. Dogana Nuova, venerdì.

Donato, Avandero fratelli, via Arsenale 14-16, tutti i giorni.

Donnaz-Ivrea, Fusero Giacomo, albergo Dogana Nuova, mercoledì.

Dorzano, Salino Francesco, albergo Fucina, martedì e venerdì.

Envie, Taricco Giacomo, albergo Persico Reale, martedì.

Favria, Bertetti, albergo Tre Galline, martedì e sabato. — Costantino, albergo del Campanile, mart. e sab.

Foglizzo, Raineri Matteo, alb. di Milano, mercoledì e sabato. — Fusero Giacomo, albergo Dogana Nuova, al mercoledì.

Fontanetto-Po, Guaschino, albergo della Corona Grossa al sabbato. — Mosso, albergo Corona Grossa, al mercoledì.

Forno-Rivara, Rolle Giuseppe, albergo Tre Galline, lunedì e venerdì. — Burlando Michele, *stallaggio* Vaj, corso Regina Margherita 119, lunedì e venerdì. — Boero Andrea, albergo Tre Galline, al sabato.

Fossano, Barbero F., albergo Persico Reale, giovedì. — Bona Giuseppe, via Venti Settembre 18.

Front, Farina, alb. del Sole, mart. e sab.

Gabiano, Borgondo G., alb. Corona Grossa, sabato. — Tempo Eusebio, alb. Corona Grossa, mercoledì.

Garessio, Bona Gius.v.Venti Settembre 18.
Gassino, Guglielmino Luigi, alb. Corona Grossa, tutti i giorni. — Amore Giacomo, alb. Croce Rossa, tutti i giorni. — Chiesa, v. Botero 18 (*stallaggio* S. Marco), tutti i giorni. — Guglielmino Giacomo, albergo Corona Grossa, tutti i giorni.
Gattinara, Bondonno Carlo, alb. Corona Grossa, venerdì.
Germagnano, Giacomelli, albergo Croce Rossa, al mercoledì e sabato. — Giacomelli frat., alb. Fucina, stessi giorni. — Boero Pietro, alb. Fucina mercoledì e sabato.
Giaveno, Giaivia fratelli, albergo della Fucina, mart., giov. e sabato.
Govone. Garrone Carlo, albergo Castelvecchio, al martedì.
Graglia, Blotto Secondo, alb. della Corona Grossa, dom. e lunedì. — Martinotti, albergo Fucina, domenica e lunedì.
Grugliasco, Bertone, albergo Croce Rossa, tutti i giorni.
Isola d'Asti, Calosso Giovanni, albergo Croce Rossa al venerdì.
Ivrea, Burzio Savino, albergo della Croce Rossa, mart. e venerdì. — Burzio Gio., albergo Fucina, martedì e venerdì. — Casalis Gio., v. S. Teresa 17.
La Cassa (Borg. *Giordanino*), Rolle, albergo del Sole, martedì e sabato.
La Morra, Oberto Bernardino, albergo Persico Reale, al sabato.
Lanzo, Borla, albergo della Croce Rossa, mercoledì e sabato. — Gianotti detto *Manqiardi*, albergo Rosa Bianca, merc. e sabato. — Guglielminotti Vincenzo, alb. Croce Rossa, merc. e sab. — Ramondetti, *stallaggio* Vai, corso Regina Margherita 119. — Boero Andrea, alb. Tre Galline, al sabato.
Levice, Piccone Serafino, albergo Persico Reale, venerdì.
Levone-Canavese, Bogetti G., albergo Firenze, v. Ponte Mosca 5.
Leyni, Camerano Carlo, *stallaggio* Vai, c. Regina Margh. 119, mart., giov. e sab. — Ruffino, alb. Sole, martedì e sabato.
Livorno-Vercellese, Naretto fratelli, alb. Croce Rossa, martedì e venerdì.
Locana, Morgando detto *Foiada*, albergo Rosa Bianca, martedì, ven. — Conterio Gen., via del Deposito 3.
Lombardore, Deiro Antonio, *stallaggio* Vaj, corso Regina Margherita 119, al martedì e venerdì.
Luserna di S. Gio., Giordano Ant., albergo Persico Reale, martedì e venerdì.
Macello, Priotti Pietro, albergo della Corona Grossa, mercoledì e sabato.
Magliano, Bona Giuseppe, via Venti Settembre 18.
Magnano (Biella), Culatti Domenico, alla domenica, albergo Persico Reale. — Bena Luigi, v. S. Teresa 17.
Martiniana-Po, Operti fratelli, v. S. Teresa 17, tutti i giorni.
Mazzè, Valle Giovanni, alb. della Fucina, sabato.
Mezzana Mortigliengo, Avandero fratelli, v. Arsenale 14-16, tutti i giorni.
Mezzenile, Ramondetti, *stallaggio* Vaj, corso Regina Margherita 119, al sabato. — Giacomelli, alb. Croce Rossa, mercoledì e sabato. — Giacomelli, albergo Croce Rossa, mercoledì e sabato.
Miasca, Calosso Giovanni, albergo Croce Rossa, al venerdì.
Milano. Demagistris e Ronchi, *corrieri giornalieri*, via Genova 12.
Moncalieri, Balbis, albergo della Fucina, tutti i giorni. — Prato, v. Botero 18 (*stallaggio* S. Marco), tutti i giorni.
Moncrivello, Vigliano Ag., alb. Fucina, martedì e venerdì. — Vigliano, alb. Croce Rossa, martedì e venerdì.
Mondovì, Manfredi Giovanni, alb. Persico Reale, giovedì. — Bona Gius., v. Venti Settembre 18. — Gianola Stefano, via Santa Teresa 17, mercoledì e sabato.
Monforte, Faccino, albergo Persico Reale, al mercoledì.
Mongrando, Blotto Secondo, alb. Corona Grossa, domenica e lunedì. – Martinotti, albergo della Fucina, domenica e lunedì.
Montà, Vallone Bernardo, albergo Castelvecchio, venerdì e sabato. — Trucco, Giovanni, alb. Persico Reale, martedì e venerdì.
Montafia, Gamba, albergo Croce Rossa, martedì e sabato. — Faussoni, *stallaggio* Vaj, corso Reg. Margherita 119.
Montalenghe, Varetti, alb. Croce Rossa, mercoledì e sabato.
Montanaro-Canavese, Oreggia Martino, albergo Croce Rossa, giovedì e sabato. — Biletta, *stallaggio* Vaj, corso Regina Margherita 119, giovedì e sabato.
Montechiaro-Asti, Zoccola Luigi, albergo Dogana Nuova, venerdì.
Montegrosso d'Asti, Calosso Giovanni, albergo Croce Rossa, al venerdì.
Montiglio, Casaleggio detto *Beppo*, albergo Castelvecchio, martedì. — Martinengo Benvenuto detto *Plenta*, alb. Persico Reale, al venerdì.

Morano, Guaschino, alb. Corona Grossa, sabato. — Mosso, alb. Corona Grossa, al mercoledì.
Moretta, Bainotti Tommaso, albergo del Gran Mogol, al giovedì.
Morozzo, Bona Gius., v. Venti Sett. 18.
Morra, Obert Domenico, detto *Battaglino*, albergo del Persico Reale, al sabato. — Strupiana, *stall.* S. Gius., al sabato.
Murazzano, Bruno, albergo del Gallo, già Tre Picche, ogni 8 giorni.
Murisengo, Cavallito Carlo, *stallaggio* Vaj, corso Regina Margherita 119, al venerdì. — Rossi, albergo della Fucina al mart.
Muzzano, Avandero fratelli, v. Arsenale 14 – 16, tutti i giorni.
Narzole, Taricco Giacomo, albergo Persico Reale, martedì.
Nizza Marittima, per la via di *Cuneo*, *Tenda*, ecc., Bona Gius. via Venti Settembre 18.
Nizza Monferrato, Calosso Gio., albergo Croce Rossa, al venerdì.
Nole, Osella Gio., *stallaggio* Vaj, corso Regina Margherita 119, merc. e sabato. — Postion, *stallaggio* Vai, martedì, giovedì e sabato.
None-Pinerolo, Giordano Antonio, albergo Persico Reale, mart., venerdì.
Novara, *corriere giornaliero*, Bressani Luigi, v. dell'Ospedale 4*bis*.
Occhieppo, Martinotti, alb. Fucina, domenica e lunedì. — Blotto Secondo, alb. Corona Grossa, domenica e lunedì.
Oglianico, Dematteis Giovanni, albergo del Sole, venerdì — Dematteis, albergo del Sole, martedì e venerdì.
Oneglia, Bona Gius., v. Venti Settembre 18.
Orbassano, Arionda, via santa Teresa 17, al martedì. — Francese ved., albergo Persico Reale, martedì, giovedì, sabato. — Rianda, *stallaggio* San Giuseppe, martedì, giovedì e sabato.
Osasio, Audagna, albergo del Gran Mogol, mercoledì e sabato.
Pancalieri, Mottura Luigi, albergo del Persico Reale, martedì e sabato.
Pecetto, Canonico Battista, v. Botero 18, mercoledì e sabato.
Pescinetto, Giacomelli, albergo della Croce Rossa, mercoledì e sabato. — Teppati Gaetano, albergo Rosa Bianca, sabato. — Ramondetti, *stallaggio* Vaj, corso Regina Margherita 119, al sabato. — Teppati Gio., albergo del Campanile, al sabato.
Peveragno, Canavese Antonio detto *Bara*, albergo del Persico Reale, giovedì.
Pianezza, Pollano frat. succ. Bergalo, via Botero 18, *stallaggio* S. Marco, martedì, giovedì e sabato. — Genova, albergo Croce Rossa, martedì, giovedì e sabato.
Pinerolo, Pero Giuseppe, *commissioniere*, albergo del Centauro, v. Gazometro 8, tutti i giorni. — Giordano Antonio, albergo del Persico Reale, martedì e venerdì. — Bilion, alb. del Gran Mogol, martedì e venerdì. — Pussetto Luigi, tutti i giorni anche i festivi, trattoria Piccolo Lagrange, via Lagrange 41.
Piobesi-Torinese, Ruffino, albergo della Pace, martedì, giovedì e sabato.
Piossasco, Molardo Gio., albergo Persico Reale, lunedì, mercoledì e venerdì. — Vignotto, albergo del Mogol, martedì, giovedì e sabato. — Borsier, albergo Gran Mogol, mercoledì e venerdì.
Piovà, Garelli, albergo del Castelvecchio, al martedì.
Piverone, Riconda Pietro, albergo della Fucina, al martedì.
Poirino, Maina Martino, albergo del Persico Reale, martedì e venerdì. — Valle, albergo Castelvecchio, venerdì e sabato.
Pollone, Avandero fratelli, via Arsenale 14-16, tutti i giorni. - Blotto Secondo, alb. Corona Grossa, domenica e lunedì. — Martinotti, albergo della Fucina, domenica e lunedì.
Polonghera. Ghigo detto *Paradis*, *stallaggio* S. Gius., v. S. Teresa 17, mart. e sab.
Pont-Canavese, Cibrario Antonio, albergo Tre Galli, martedì e ven. — Audino Francesco, *stallaggio* S. Giuseppe, via S. Teresa 17, martedì e venerdì.
Pont S. Martin, Raineri Antonio, albergo di Milano, mercoledì.
Pralormo, Negro Carlo fu Gius., albergo Castelvecchio, al venerdì.
Pralungo, Avandero fratelli, via Arsenale 14-16, tutti i giorni.
Prato-Sesia, Bondonno Carlo, alb. Corona Grossa, venerdì.
Racconigi, Dusnasco Antonio, albergo del Persico Reale, martedì e sabato. — Balduino fratelli, *stallaggio* S. Giuseppe, v. S. Teresa 17, al sabato. — Canalis, alb. del Gran Mogol, martedì e sabato. — Operti fratelli, v. S. Teresa 17.
Revigliasco, Amerio, albergo Tre Galline al sabato.
Rivalba, Morello, albergo del Sole, martedì e sabato. — Ghivarello, albergo del Sole, martedì e venerdì.
Rivalta, Ferrara Michele, albergo Fucina, martedì, giovedì e sabato. — Demaria Michele, albergo Persico Reale, lunedì, martedì e sabato.

Rivara, Rolle Giacomo, alb. Tre Galline, lunedì e venerdì. — Pitta Antonio, albergo della Rosa Bianca, sabato. — Aimone, albergo Tre Galli, sabato.

Rivarolo-Canavese, Vacchieri Gio., alb. Dogana Nuova, martedì e venerdì — Ferrero Felice, albergo Rosa Bianca, martedì e ven. — Vota, albergo Rosa Bianca, mart. e ven. — Tealdi, albergo del Campanile, martedì e venerdì. — Leone, albergo del Campanile, lunedì e mercoledì. — Bissacco Bart., *corriere*, tutti i giorni, Caffè del Dock.

Rivarossa, Falletto, albergo di Firenze, martedì, giovedì e sabato.

Rivoli, Bauducco, v. Botero 18 (*stallaggio* S. Marco), tutti i giorni.

Robassomero, Martini, albergo di Milano, al martedì.

Robella, Casaleggio detto *Beppo*, albergo Castelvecchio, al martedì.

Rocca di Corio, Bertetti Battista, albergo Tre Galline, martedì e sabato.

Romagnano-Sesia, Bondonno Carlo, alb. Corona Grossa, venerdì.

Rondissone, Blotto Secondo, alb. Corona Grossa, domenica e lunedì. — Vigliano Agostino, albergo Fucina, martedì e venerdì. — Vigliano Gio., alb. Croce Rossa, martedì e venerdì.

Roppolo, Salino Francesco, albergo della Fucina, martedì e venerdì. — Tarello, alb. Rosa Bianca, mercoledì e sabato.

Saint-Pierre, Operti frat., v. S. Teresa 17, tutti i giorni.

Salassa, Morgando detto *Foiada*, alb. Rosa Bianca, mart. e venerdì. — Cellino, albergo del Sole, martedì e sabato.

Saluggia, Naretto fratelli, albergo Croce Rossa, martedì e venerdì.

Saluzzo, Operti fratelli, v. S. Teresa 17, tutti i giorni. — Bona Giuseppe, v. Venti Settembre 18.

Sanfrè, Bonardi Giovanni, albergo della Corona Grossa, martedì e venerdì.

Santena, Torretta, albergo del Sole, lunedì e giovedì

S. Ambrogio-Susa, Barella, *stallaggio* Vaj, corso Regina Margherita 119, martedì, giovedì e sabato. — Bonino, albergo Tre Galli, giovedì e sabato.

S. Antonino-Susa, Valenzano Giuseppe, albergo Tre Galline, al giovedì. — Rimiano, alb. Tre Galline, al giovedì.

S. Antonino-Saluggia, Naretto fratelli, alb. della Croce Rossa, martedì e venerdì.

S. Benigno, Cura, albergo Tre Galline, mart., giov. e sabato.

S. Damiano-Asti, Gai Giuseppe, albergo Fucina, mart. e ven. — Vallone Beru., albergo Castelvecchio, venerdì e sabato. — Roberto Antonio, albergo Persico Reale, martedì e venerdì.

S. Genesio. Dasso Alessandro, albergo del Gran Mogol.

S. Germano-Pinerolo, Vinceau, albergo Gran Mogol, al venerdì.

S. Giorgio-Canavese, Naretto, albergo della Croce Rossa, mercoledì e sabato. — Debernardi Pietro, alb. Dogana Nuova.

S. Giovanni-Cossilla, Avandero fratelli, v. Arsenale 14-16.

S. Giusto-Canavese, Zana, albergo Rosa Bianca, al sabato.

S. Maurizio-Canavese, Aghemo, albergo Fucina, martedì, giovedì e sabato.

S. Mauro-Torinese, Chiesa, alb. Dogana Nuova, tutti i giorni — Amore Giacomo, albergo della Croce Rossa, tutt'i giorni. — Guglielmino Luigi, albergo Corona Grossa, tutt'i giorni. — Bosco, albergo del Sole, martedì e sabato.

S. Ponzo-Canavese, Rosso Pietro, albergo del Campanile, mart., e ven. — Savio, alb. del Campanile, martedì e venerdì.

S. Sebastiano da Po, Crevella, albergo delle Tre Galline, al sabato.

S. Vincent, Fusero Giacomo, albergo Dogana Nuova, al mercoledì.

Savigliano, Tabasso Bartolomeo, albergo Persico Reale, martedì e sabato.

Scalenghe, Bessone Nicola, alb. Fucina, martedì e sabato. — Garris Giuseppe, albergo del Persico Reale, al giovedì. Cavallero, *stallaggio* Vaj, c. Regina Margherita 119, mart. e venerdì.

Scandaluzza, Casaleggio detto *Beppo*, albergo del Castelvecchio, al martedì.

Scarmagno, Pavetto Giacomo, albergo della Fucina, martedì, lunedì e venerdì.

Sciolze, Ferrero Stefano detto *Tojo*, *stallaggio* Vai, c. Regina Margherita 119, martedì, giovedì e sabato.

Serravalle-Sesia, Bondonno Carlo, alb. della Corona Grossa, al venerdì.

Settimo-Torinese, Giacchetto Giovanni, albergo della Rosa Bianca, tutt'i dì — Varetti, albergo Tre Galli, martedì, giovedì e sabato.

Sommariva-Bosco, Gastaldi succ. Mariano Gio., albergo del Gran Mogol, al giovedì. — Mariano Giorgio, albergo Persico Reale, martedì e sabato.

Sommariva Perno, Rosa Domenico, albergo del Gran Mogol, al martedì.

Sordevolo, Avandero fratelli, v. Arsenale 14-16, tutti i giorni.

Sparone, Audino, *stallaggio* S. Giuseppe, v. S Teresa 17, martedì e venerdì.

Strambino, Pavetto Giacomo, albergo della Fucina, martedì e venerdì.

Susa, Rocci Alessandro, albergo Fucina, al mercoledì e sabato. — Rocci, figlio, alb. Corona Grossa, mercol. e sabato.

Tenda, Bona Gius., v. Venti Settembre 18.

Torre-Pellice, Giordano Antonio, albergo del Persico Reale, martedì e venerdì.

Trana, Ponti, *stallaggio* Cavallo Nero, v. Allioni 4, martedì, giovedì e sabato.

Trino, Mosso, albergo della Corona Grossa, al mercoledì. — Guaschino, alb. della Corona Grossa, martedì e venerdì.

Trofarello, Penazzo Gio., albergo del Gallo, già Tre Picche, martedì, giovedì e sabato. — Quarrà Matteo, via Botero 18, martedì, giovedì e sab.

Val della Torre, Castelli frat., *stallaggio* del Cavallo Nero, angolo v. Allioni 4, e S. Domenico, al sabato

Valfenera, Sodero Giac., v. S. Teresa 17, (*stallaggio* S. Gius.), mart., giov. e sab.

Valle Mosso, Avandero frat., v. Arsenale 14-16, tutti i giorni.

Valle S. Nicolao, Avandero fratelli, via S. Tommaso 18, tutti i dì.

Valperga, Vico, albergo del Campanile, martedì e venerdì.

Varallo, Bondonno Carlo, succ. Bertoncini e Bodone, albergo Corona Grossa, al lunedì e venerdì.

Vauda di Front, Caresio detto *Bussonin*, albergo di Milano, al sabato.

Venaria, Barbotto Vittorio, albergo Rosa Bianca, tutt'i giorni.

Venasca, Operti fratelli, v. S. Teresa 17, tutt'i giorni.

Vercelli, Vigliano Agostino, albergo della Fucina, martedì e venerdì. — Mussato Giacomo, trattoria Masserano, piazza Solferino 1, tutti i lunedì, mercoledì, giovedì e sabati.

Verolengo, Bevilacqua, alb. del Sole, al sabato. — Mezzo Giuseppe, albergo del Campanile, martedì e sabato.

Verrès, Gallenga Giuseppe, alb. Milano al mercoledì.

Verzuolo, Minetti Bartolomeo, all'albergo del Persico Reale tutti i giovedì. — Prato, albergo Dogana Nuova.

Vigone, Bessone Nicola, albergo della Fucina, martedì e sabato. — Maletto Sebast., alb. Corona Grossa, martedì e sabato.

Villafranca di Piemonte, Ghigo, detto *Paradis*, *stallaggio* S. Giuseppe, via santa Teresa 17.

Villanuova d'Asti, Gamba, alb. Croce Rossa al martedì e sabato. — Gilli fratelli, albergo Gran Mogol, tutt'i mart. e sab.

Villarbasse, Barbera, albergo Tre Galli, martedì, giovedì e sabato. — Vernero Carlo, albergo Rosa Bianca, martedì, giovedì e sabato. — Cordero, albergo Fucina, martedì, giovedì e sabato.

Villar Almese, Colletto, alb. Tre Galline, martedì, giovedì e sabato.

Villa S. Secondo d'Asti, Orio Giovanni, albergo Fucina, al venerdì.

Villastellone, Capella, albergo Fucina, martedì, giov. e sabato. — Appendino, albergo Castelvecchio, martedì e sabato.

Vinovo, Chiriotti, albergo della Pace, martedì, giovedì, sabato.

Virle-Piemonte, Bonetti Gio., albergo del Gran Mogol, sabato.

Vische, Silvetti Gio., *stallaggio* S. Giuseppe, v. S Teresa 17, mart. e venerdì.

Vistrorio, Vercelli, albergo Croce Rossa, martedì e sabato.

Viù, Milone Lodovico, alb. Corona Grossa, tutti i mercoledì e sabati. — Rivotti, alb. Fucina, mercoledì e sabato. — Fornello Giac., albergo Dogana Nuova, mercoledì e sabato. — Guglielmotto, albergo Cappel d'Oro, merc. e sabato. — Refiena, alb. Tre Galli, al mercoledì. — Cibrario, albergo del Campanile, al mercoledì. — Vesco, alb. della Rosa Bianca, al mercoledì.

Viverone, Salino Francesco, alb. Fucina, martedì e venerdì.

Volpiano, Balbo, albergo del Sole, mart., giovedì e sabato. — Cerutti, albergo di Firenze, martedì, giovedì e sabato.

Zubiena, Dettoma, albergo della Pace, alla domenica.

Zumaglia, Avandero fratelli, v. Arsenale 14-16, tutti i giorni. — Cantore, albergo Rosa Bianca, domenica e lunedì.

Feretri.

Antica Ditta CARLO FELICE GENTA
SPECIALITÀ
Feretri signorili rovere, noce con zinco e piombo
Ufficio Via Barbaroux 37-39
Stabilimento Meccanico Borgo S. Secondo

Arnaudo Eredi, via Roma 39.

Impresa Feretri Municipale, Trasporti e Pompe funebri.

Genta Carlo Felice, v. Barbaroux 37-39.
Vedi *Annunzi speciali in copertina.*

Alberghi.

Fratelli BROGGI
Provveditori dei principali Alberghi e Caffè
per servizi da tavola
Posaterie, Cabaret, Caffettiere, ecc.
Portici Piazza Castello, 19.

Angelo. Denicolai Francesco, angolo vie S. Tommaso 19 e Bertola.
Antica Ghiacciaia. Perosino Gio. Batt., via Andrea Doria 4 *bis.*
Bologne (de la Ville de). Zola F., corso Vitt. Em. II, 60.
Bonne Femme et Metropole (Feder). Berra A., v. Pietro Micca (levante) 3.
Bue Rosso. Mondino Ant., v. Venti Sett. 70.
Caccia Reale. (V. *Londra e Caccia Reale*).
Campanile. Molin Beniam. (eredi), piazza Emanuele Filiberto 5.
Campo di Marte. Astegiano Lorenzo, via Venti Settembre 7.
Cannon d'Oro. Razzano Umberto, v. Montebello 2.
Cappel d'Oro. Rustichelli Defendente, via Porta Palatina 10.
Castagnole. Deorsola Luigi, v. Saluzzo 16 e Nizza 17.
Castello di Pianezza, Lumello Gio. e C., ang. v. Garibaldi 55 e c. Palestro 1.
Castelnuovo e Cavour, Pavia G., via Maria Vittoria, rimpetto al 28.
Castelvecchio. Gremo fratelli, via Maria Vittoria 34 *bis.*
Caval Grigio. Gritella Vinc., v. Roma 38.
Cavallo Rosso. Blanchin Ant., v. Roma 34.
Centrale. Colombini Giacomo, v. Finanze 2.
Commercio. Davico Vincenzo, via Venti Settembre 8, ang. piazza Paleocapa 2.
Corona d'Italia. Nizza Gio. Battista, vie Saluzzo 4 e Nizza 3.
Corona Grossa. Giacobino Vigitello, via Porta Palatina 13.
Croce Rossa. Musso Alessandro, v. Basilica 8
Dogana. Magnaldi Maurizio, v. Cernaia 42.
Dogana Nuova. Rufatti Domenico e C., via Bellezia 8.
Dogana Vecchia e Pensione Svizzera. Giacobino e Comp., via Corte d'Appello 4.
Due Bastoni. (V. *Tre Picche* e *Due Bastoni*).
Due Buoi Rossi. Roddolo Alessandro, via Bertola 36.
Europa (Grand' Albergo). Borgo Aventino, piazza Castello 19.
Firenze. Savio Luigi, v. al Ponte Mosca 5.
Foro Frumentario. Musso Fed, c. Oporto 5.
Fucina. Canonico Gaspare, vie Basilica 4 e Conte verde 14.
Gallo (già *Tre Picche*). Balma Carlo, ang. vie Venti Sett. e del Cappel verde 1
Genio. Carpanera Vittorio, angolo via Saluzzo e c. Vitt. Eman. II.
Genova. Ciaudano Gio., v. Sacchi 14.
Ghiacciaia. (Vedi *Antica Ghiacciaia*)
Gran Cairo. Cartello Franc. ⊜, v. Roma 16
Gran Colombo, Reda e Tarchetti, piazza Emanuele Filiberto 19.
Gran Mogol. Camosso Gio., v. Lagrange 41
Hôtel de France et de la Concorde. Dargaud vie Po 20 ed Accademia Albertina 1.
Inghilterra (Hôtel Trombetta). Baglioni, via Roma 31.
Leon d'Oro. Cottino Tom., v. Borgo Dora 35.
Liguria (già *Sacra di S. Michele*). Marsigliesi Pietro, ang. c. Duca di Genova e via Massena 17.
Londra e Caccia Reale, Borsarelli Sebast., p. Castello 18 e v. della Caccia 2.
Luna Bianca. Surra Carlo, v. Bellezia 25.
Milano. Savio coniugi, angolo vie Borgo Dora e S. Simone.
Monte di Graglia. Davico V., v. Garibaldi 38.
Monumento Vittorio Em., Barolo Franc., c. Vitt. Em. II, 76.
Moro. Ricca e Perin, v. Des Ambrois 3 e Princ. Amedeo 24.
Muletto. Luino frat., Mad. del Pilone.
Nazionale. Cravetto Bern., v. Lagrange 33.
Nord. Oggero Antonio, v. Andrea Doria 3.
Nuovo Ponte. Giraud G., angolo vie Madama Cristina e Petrarca.
Pace. Bezzo Gius., v. Nizza 21.
Pensione Svizzera. (Vedi *Dogana Vecchia*)
Persico Reale. Giacobino Federico, via Lagrange 26.
Piazza Vittorio Emanuele I. Falco Magno, p. Vitt. Em. I, 15.
Piccola Liguria. Amerio Eugenio, v. Urbano Rattazzi 11.
Pinerolo. Donadio Tomm., via S. Tommaso 27.
Ponte Dora. Truffo Ant., v. Borgo Dora 3.
Porto di Genova. Roggia Carlo, angolo vie Gazometro e Magenta.
Pozzo. Balestreri e Saccaggi, v. Bogino 3-5.
Principe Amedeo. Bunoz Gerolamo, ang. c. Vittorio Eman. II, e v. Gazometro.
Prussia. Magnaldi Maurizio, v. Cernaia 24.
Rebecchino. Perosino Vincenzo, angolo vie Berthollet e Nizza.
Roma e Rocca di Cavour. Garrone e Galli, piazza Carlo Felice 14.
Rosa Bianca e d'Italia. Moretti e Rossi, piazza Emanuel Filiberto 1.
S. Marco e Due Bastoni, Rosso Onorato, v. Bertola 13.

San Martino. Rovei Luigi, ang. vie Fiocchetto e Priocca.
San Simone. Picena Gio., v. Garibaldi 13.
Stella d'Italia. Massano Franc., v. Nizza 11.
Suisse. Brasca Pietro, via Sacchi 2.
Torino. Kraft Constans, v. Sacchi 12.
Tornetti. Chiantore Melchiorre, via Porta Palatina 29.
Tramway. Quirighetti coniugi, v. Nizza 155.
Tre Picche e Cappel Verde. (Vedi *Gallo*).
Tre Bastoni. (Vedi *Alta Italia*).
Tre Galli. Rosso Cesare, via Bellezia 31.
Tre Galline. Bertola G.na, vedova, via Bellezia 37.
Trombetta et d'Angleterre. Baglioni, via Roma 31.
Vercelli. Cargnino frat., v. Ponte Mosca 2.
Victoria e Tre Corone, Tirozzo Giovanni, v. Venti Settembre 41.
Vittoria Marzano Giuseppe, v. Accademia Albertina 36.
Zecca. Grugnetti Achille, v. Roma 36.

Trattorie, Ristoranti e Pensioni.

Accademia Albertina. Ghia C., via dell'Accademia Albertina 1.
Africana, Pria Gius.ina, c. Re Umberto 56.
Agnello. Boccardi ved. Giuseppina, via Bellezia 29.
Alba. Nicolini Battista, via Plana 1.
Alessandro La-Marmora. Barazzone Giulio, v. Bertola 42
Americana. Boratti frat. v. Carlo Alberto 24.
Amici. Raimondo Michele, v. Cottolengo 5.
Ancora. Fontanone Tomm., via Principi d'Acaja 23.
Angelo. Denicolai Francesco, angolo vie S. Tommmaso 19 e Bertola.
Angelo. Mangiardi Giov., ang. vie Barbaroux e Bertola.
Annunziata. Festa Pietro, v. delle Rosine 2.
Anselmo. Damarco Giov., ang. v. Gioberti e Governolo.
Antica Allegria. Goebel Gio., c. Regina Margherita 152.
Antica Aquila. Boris Franc., c. Regina Margherita 122.
Antica Capitale, Bresciano Carlo, v. Assarotti 14.
Antica Croce d' Oro. Bestonso Carlo, via Garibaldi 2.
Antica Ghiacciaia. Perosino Gio. Batt., via Andrea Doria 4 *bis.*
Antica Griva. Bocca Ant, via Principe Tommaso 12.
Antichi Merli. Strocco Giuseppe, vicolo Tre Quartini 2.
Antica Montagnola, Pozzi Gius.a, c. Vitt. Em. II, 110.
Antichi Tre Carlini. Gelato coniugi, c. Regina Margherita 136.
Antico Cervo. Boraso Giuseppe, via Accademia Albertina 28.
Antico Leon d'Oro. Borgione ved. Usseglio. c. Reg. Margherita 121.
Antico Merlo. Bignami Gius., via San Francesco da Paola 46.
Antico Mondovì. Giovine Martino, strada di Francia 33.
Antico Scalo. Castello Bald., via Nizza 31.
Antico Scudo di Milano. Marzano Luigi, c. Regina Margherita 125.
Antico Trasporto. Agnese fratelli, via san Massimo 7.
Aquila, Torta Luigia, v. Moncalieri 54.
Aquila d'Oro. Adorno coniugi, v. dell'Arsenale 42.
Asti. Borgnino Caterina, v. Mad. Crist. 91.
Asti. Minetto Michele, v. Baretti 2.
Asti. Molin Gio. Ant., ang. v. Pio V e Nizza 5.
Astigiana. Canavese Gio. Ant., c. San Maurizio 30.
Astigiana. Cosola Lorenzina, v. Giulio 10.
Astigiana, Bono Francesca, corso Regina Margherita 94.
Barriera di Lanzo. Negri Gius., ang. via di Lanzo e corso Principe Oddone.
Barriera di Milano. Bosco Francesco, Barriera di Milano.
Benne. Gratapaglia Giuseppe, strada del R. Parco 6.
Bonino, v. Cibrario 7.
Borgarello M., angolo corso del Valentino e via Ormea.
Borgo S. Salv. Abrardi Maria, v. Nizza 121.
Botte d'Oro. Reposio Luigi, corso San Maurizio 30.
Botte Prodigiosa, Finelli Davide, via Saluzzo 13.
Brentatori. Casalegno Giuseppe, corso S. Maurizio 10.
Brentatori. Michele R., v. Franco Bonelli 1.
Bretagna. Bottino Teresa, ang. v. Tiziano e c. Massimo d'Azeglio.
Buonumore. Durando Carlo, corso Regina Margherita 80.
Caglianetto. Cognazzo L., v. Montebello 38.
Caluso. Bricco Gius., v. Torquato Tasso 11.
Cambiano. Carabello T., v. Pr. d'Acaia 17.
Camerano. Cresciò Gius., v. Arsenale 4.
Camerano d'Asti. Zanetti F. e C., v. San Tommaso 5.
Camerano d'Asti. Ricca Caterina, v. Bellezia 19.
Camoscio. Moglini Biagio, v. Botero 19.
Campo di Marengo. Bono e C, c. San Maurizio 71.

Canavese. Serena Luigi alla Barr. Milano.
Canelli. Guglielmino Giuseppe, via San Dalmazzo 5.
Canelli. Fachinetti Luigia v. Amedeo Avogadro 8.
Cannon d'Oro. Chialando Domenico, via S. Massimo 6.
Cappel d'Oro. Rustichelli Defendente, via Porta Palatina 10.
Caprera. Fumero Giovanna, via Madama Cristina 108.
Casal Borgone. Roggero Giovanna, via del Carmine 7.
Casale. Paschero Cat., v. S. Domenico 16.
Casino di Campagna. Razzano Teresa, via Moncalieri 81.
Cassala. Sartoris Carlo, v. Melchior Gioia 2.
Castagnito d'Alba. Scaglione Francesco, c. Valentino 33.
Castagnole. Deorsola Luigi, vie Saluzzo 16 e Nizza 17.
Castello di Costigliole, Baldi Rocco, via S. Agostino 3.
Castello di Pianezza. Lumello G. e Comp., ang. via Garibaldi 55 e corso Palestro 1.
Castello di Rivoli. Canova Marianna, via S. Donato 11*bis*.
Castello di Trana, Boggio P., v. Bertola 22.
Castelnuovo e Cavour. Pavia G., via Maria Vittoria rimpetto al 28.
Castel S. Pietro. Carelli L., v. Nizza 39.
Castel Vecchio. Molino Dom., v. Assietta 5.
Centauro. Protto G. G. succ. Tamagno, corso Vercelli 38.
Centauro. Beltramo A., v. Gazometro 8.
Centrale (Cuochi e Camerieri). via San Tommaso 10.
Centro. Brocchetto Lorenzo, v. Bertola 5.
Cervo reale. Peretto Angelo, v. S. Francesco da Paola 43.
Châlet Russe. (Vedi Sogno).
Chieri. Torta Gius., ang. vie Allioni e del Carmine.
Cisterna d'Asti. Milasso Maria, c. Duca di Genova 11.
Cocconato. Vaj Antonio, v. Bertola 26.
Colomba. Ghia Gio., v. Urbano Rattazzi 8.
Concordia, Sella M., c. Oporto 25.
Coppa d'Oro. Gili Carlo, v. Porta Palatina 17
Corona di Ferro. Bergetto G., v. Bogino 45.
Corona d'Italia. Ferrero Gio. Batt., via Stampatori 8.
Corona d'Italia, Laugero Ter., v. Saluzzo 4
Croce di Malta. Negro Angela, v. Bava 52.
Croce Bianca. Oggero e Moletto, v. Garibaldi 10.
Crocetta. Marchisio Giac., c. Peschiera 29.
Cuccagna. Bolognino Mich., v. Garibaldi 18.
Cuccagna già Viù. Gianotti Bartolomeo, v. Cappel Verde 5.
Demarie Maria, v. Moncalieri, 36.
Distretto. Garello Costantino, c. Valdocco 6.
Dogana. Magnaldi Maurizio, v. Cernaia 42.
Due Cannoni. Barberis Vincenzo, via San Francesco da Paola 38.
Due Chinesi. Bommassar Orsola, via San Agostino 26.
Due Delfini. Rolfo Dom. v. Mad. Cristina 6.
Due Mondi. Crosetti Gius., angolo vie Saluzzo e Pio Quinto.
Due Rose. Gili G. M., v. S. Agostino 18.
Economica. Alessio Ferdin., v. Mazzini 15.
Economica. Destefanis G., v. Genova 19.
Economica. Maghetti Leopoldo, v. Ponte Mosca 10.
Economica. Monti L., v. S. Agostino 8.
Fagiano. Giraud Andrea, piazza Emanuele Filiberto 8.
Falcone. Basolo Michele, v. S. Tommaso 25.
Falcone d'Oro. Picena Gio., v. Genova 21.
Favorita. Gambino L., via S. Quintino 44.
Favorita, Pagliano L., c. Vinzaglio 25.
Fiori. Ferrero ved. Giusepp. v. Perrone 8.
Fiori. Sacco Gio., v. Mad. Cristina 123.
Firenze. Savio Luigi, via al Ponte Mosca 5.
Fontana, c. Vinzaglio 9.
Fontana. Cattaneo Dom., via Arsenale 3.
Foro. Settime Carlo, v. S. Quintino 5.
Foro Frumentario. Musso Federico, corso Oporto 5.
Fortino. Falletto coniugi e ved. Rubianis, c. Casale 66.
Fossano. Bergese Anna, v. Galliari 22.
Gaeta. Trinchero Lor., c. Vinzaglio 18.
Galleria Subalpina, Audisio Teresa, via Moncalieri 5,
Gazometro. Fiorenzo Bonavia, angolo vie Gazometro e Assietta.
Genio. Carpanera Vittorio, angolo corso Vitt. Em. II e v. Saluzzo.
Genio. Manfredi G. B., v. Ospedale 8.
Genova. Ciaudano Gio., v. Sacchi 14.
Gentina Bartol., v. Genova 21.
Ghiacciaia. Fasano Mich., c. Vercelli 28.
Gianotti, *Pensione,* v. Bogino 15, p. 1.
Giardini. Tarditi F., v. Biella 24.
Giardino. Vigliani coniugi, c. Principe Eugenio 18.
Giardino, Zeffiro Anselmo, ang. v. Fabro e Cittadella.
Gran Cairo. Cartello Franc. 🏛, v. Roma 16.
Gran Mogol. Camosso Gio., v. Lagrange 41.
Gromo, v. S. Teresa 12, p 1.
Guerra. Melano Laura, ang. p Emanuele Filiberto e v. Giulio.
Jean. Mollardi Gio., v. Barolo 45.
Lago Maggiore. Tosi G. B., angolo via Nizza 17 e v. Burdin 2.
Lagrange. Cravetto Tomm., c. Vitt. Em. II, accanto al caffè Ligure.

Lamarmora, Degiovanni Severino, c. Regina Margherita 142.
Leon d'Oro. Carosso Gio., angolo vie sant'Anselmo e Galliari.
Liguria (già *Sacra di S. Michele*). Marsigliesi Pietro, ang. c. Duca di Genova e via Massena 17.
Luna Bianca. Surra Carlo, v. Bellezia 25.
Maghetti Leopoldo, strada di Lanzo 52.
Malakoff. Delfino Isidoro, c. Vitt. Em. II, 25.
Margherita. Camoletti V., v. S. Chiara 4.
Margherita d' Italia. Frua Maria, via Passalacqua 3
Marina. Porta Adelaide, c. S. Maurizio 61.
Marmi. Lancina ved. A., v. della Corte d'Appello 13.
Martino. *Pensione,* v. S. Tommaso 9, p. 2.
Masserano. Giacobino Franc., p. Solferino 1.
Mazzini. Pia Luigi, v. Accad. Albertina 29.
Mazzini. Payan Lodovico, via Urbano Rattazzi 7.
Mercato. Campia Gio., p. Mad. Cristina 7.
Merli. Occhiena A., v. Berthollet 16.
Merli. Camosso Pietro, v. Milano 8 e ang. vie Bertola e Viotti.
Minetto, *pensione,* v. Sacchi 12.
Moncenisio. Mauro Lucia, v. Cottolengo 25.
Monferrato. Provera Luigi, v. Maria Vittoria 46.
Mongardino. Rossi Gio. Batt., via Vanchiglia 33.
Monte Rosa. Morano A., c. Palestro 8.
Montecarlo. Bruno G., v. S. Donato 6
Montiglio Monferrato, Enrici A., via San Secondo 3.
Monumento Vittorio Eman. Barolo Franc., c. Vitt. Em. II, 76.
Monviso. Savio Celest., c. Re Umberto 34.
Nazionale. Cravetto Bern., v. Lagrange 33.
Novara. Brosio Alessandro, v. Nizza 69.
Nuova Università, Ballo Angiolina, corso Raffaello 11.
Nuovo Distretto. Mantelli Stefano, via Alberto Nota 5.
Nuovo Ponte. Perino Anna ved., via Borgo Dora 41.
Nuovo Rubatto. Ronco Luigi, strada di Moncalieri 46.
Nuovo Tribunale. Vercellino Pietro, via S. Domenico 18.
Olivero Gabriele, via Ponte Mosca 23.
Operai. Cresta Franc., c. Vinzaglio 7.
Operai. Pellerino Tranquillo, via San Secondo 25.
Operaia. Gaudino Luigi, v. Moncalieri 23.
Oriente. Aimo Luigi, via Lagrange 43.
Ormea. Maiocco A. Gio., ang. v. Ormea e Berthollet.
Osteria di S. Giorgio. Garelli Serafino, nel Borgo Medioevale al Valentino.
Pace. Bezzo Gius., v. Nizza 21.
Pace. Sogno Gio. Batt., v. Rossini 1.
Paesano. Subry Filippo, v. Balbis 12-14 e c. Principe Oddone 73.
Palazzotto. Ambrosino Gio., c. Vercelli 41.
Pantheon. Gobbi Paolina, v. Montebello 11.
Passatempo. Piccarolo coniugi, v. Moncalieri 40.
Passerella. Amedeo Carlo, v. dei Fiori 4.
Pastore. Canavosio Michele, via della Corte d'Appello 5.
Pastore, Bosco Maria, v. Garibaldi 5 e p. Castello 16.
Pavesio Pietro, via Nizza 127.
Pellegrini (dei). Guglielmino Guglielmo, v. S. Agostino 3.
Pension Française. Petoletti Maria, (*con camere mobiliate*), v. Bogino 17, p. 2.
Perotti Madd, *Pensione,* v. Mazzini 4, p. 1.
Pesci Vivi. Borio Crescentino, corso Regina Margherita 102.
Piazza Bodoni. Pautasso Cel., v. Bodoni 5.
Piazza Vittorio Emanuele. Falco Magno, via Vanchiglia 2.
Piccolo Feder. Bertonasco Gio. v. Rossini 1.
Piccolo Lagrange. Nicolotti Ambrogio, via Lagrange 41.
Piccolo Ristorante di Torino. Bottacchi Eugenio, via S. Francesco da Paola 8.
Pinerolo. Ostino Lorenzo, via Bertola 27.
Piossasco. Massimino Gio., c. S. Maurizio 69.
Pomo Verde. Guglielmino Domenico, via Carrozzai 2.
Ponte Dora. Truffo Ant., via Borgo Dora 3.
Popolo. Visca Gius., via Stampatori 13.
Porta Comaro. Savarino coniugi, strada R. Parco 52.
Porto di Genova. Roggia Carlo, angolo vie Gazometro e Magenta.
Porto di Savona. Cravetto e Morello, p. Vitt. Emanuele I, 2.
Primavera. Coppo Gio., angolo v. Barolo e Pescatori.
Primavera. Migliasso Ern., v. Reggio 8.
Principe Amedeo. Bunoz Gerolamo, ang. corso Vitt. Em. II e via Gazometro.
Re d'Italia già *Antico Scettro d'oro.* Ronco Luigi, v. Genova 2.
Rebecchino. Forneris e Comp., angolo vie S. Domenico e Bellezia.
Rebecchino. Perosino Vincenzo, angolo vie Nizza e Berthollet.
Recrosio, c. Raffaello 1.
Regina d' Italia. Edippo Giov., c. Vitt. Eman. II, 119.
Ritrovo degli Amici. Martini Teresa, via Chieri 13.
Rivoli. Ferrero P., p. Statuto 14.
Rocca. Rigolino Gio., v. della Rocca 2.

Roma. Grognetti Achille, v. Roma 19, p. 1.
Roma. Vejluva Carlo, v. Siccardi 3.
Romagna. Bonaveri Virginia, ang. v. Donizzetti e Mad. Cristina.
Rosa Bianca. Bosco Enrico, via Silvio Pellico 22 *bis*.
Rossi, *Pensione*, v. S. Tommaso 1, p. 1.
Sagra San Michele. Genovese Carlo, via Artisti 3.
San Domenico. Boccadoro Giacomo, v. S. Domenico 4.
San Giorgio. Garelli Serafino, Borgo Medioevale al Valentino
San Martino. Rovei Luigi, v. Priocca 8.
San Martino. Rosetti Carlo, c. Casale 40.
San Massimo. Ferrero C., v. S. Massimo 34.
San Quintino. Capello Bernardo, ang. vie S. Quintino e Parini.
San Simone. Picena G., v. Garibaldi 13.
Sant'Anna. Benedetto Sebast., angolo vie Massena e Montevecchio.
Santa Barbara. Massaja Ter., v. Perrone 16.
Santa Giulia. Tosi Gio Batt., p. S. Giulia 1.
Sardegna Bosco Giacomo, v. Berthollet 17.
Sassari. Gilardi Secondo, ang. v. Mazzini e S. Francesco da Paola.
Sciolze. Moletto Michele, v. Des Ambrois 5.
Scotti Gio. (*Pensione*, già *Spada Reale*), via Monte di Pietà 28, p. 1.
Scudo di Savoia. Demo Michele, v. Monferrato 2.
Scudo di Savoia. Moretta Gius., v. Palazzo di Città 13.
Settime d'Asti. Bogetti Antonio, v. Nizza 62.
Sogno Bernardo ⊜ e Comp. parco del Valentino, *Châlet Russe*.
Sole. Amatolo Cristina, p. Em. Filiberto 16.
Sommeiller. Innocentini Ang., v. Alfieri 2.
Spada di Vittorio Emanuele. S. Nigra, corso Vitt. Eman. II, 32.
Speranza. Perosino Carolina, v. Pio Quinto 1
Speranza. Bernardi Paolo, corso Vittorio Eman. II, 30.
Stazione di Porta Susa. Fenocchio Gius., c. S. Martino 10.
Stella d'Italia. Massano Franc., v. Nizza 11.
Stella d'Italia. Tresoldi e Comp., v. S. Quintino 25.
Stella d'Oro. Cravetta Ant., v. Genova 4.
Stupinigi. Pagliero Filomena, v. Sacchi 54.
Sussambrino. Cravetto Antonio, via Po 25.
Teatro Nazionale. Finelli Giuseppe, via Bogino 40.
Tempio. Baudo Pietro, v. Tarino 7.
Tigliole d'Asti. Batetta Francesco, via Carmine 9.
Tigliole d'Asti. Strocco Giacomo e C., c. Vittorio Emanuele II, 67.
Torino. Fenoglio Margherita, p. Madama Cristina 5.
Tornetti. Chiantore Melchiorre, via Porta Palatina 29.
Torre Pellice. Feno Caterina, v. Fucina 10.
Torre Pellice. Godino Gio., v. Magenta 5.
Tramway. Quirighetti coniugi, v. Nizza 155.
Tramway. Ferroglio Mich., v. S. Donato 86.
Tre Colombe. Ferrero C., via della Misericordia 4.
Tre Merli. Strocco Giuseppe, vicolo Tre Quartini 2.
Tre Mori. Buttino Lorenzo, via Porta Palatina 4.
Tre Re. Teghillo G. Batt., angolo corso Principe Oddone e via Cibrario.
Turco. Pavesio Felice, v. Belvedere 8.
Unione. Audisio Luigi, v. S. Donato 60.
Valetti Michele, v. Galliari 24.
Venezia. Gramaglia Aless., v. Martinetto 4.
Vercelli. Versino Gius., via Ponte Mosca 2.
Verna. Vittone G., v. Princ. Amedeo 1.
Viaggiatore. Anfosso Pietro, v. Nizza 63.
Vigne. Baudino Gio., v. S. Quintino 3.
Villa Deati. Raimondo Pietro, v. san Secondo 40.
Villa Reale. Bruno Luigi, v. Soperga 4.
Vittoria. Magnetti Dom., v. Moncalieri 3.
Viù. Benedetto Pietro, v. Cigna 2.
Zucca (*Ristorante*), c. Casale 122.

Caffè e Caffè-Ristoranti.

Accademia. Vejluva Angelo, angolo vie dell'Accademia Albertina e Mazzini.
Alfieri. Bressi Gius., v. Po 9.
Algeri. Negri Dom., p. Em. Filiberto 4.
Alpi. Bertea fratelli, angolo vie Garibaldi e Consolata.
Alpi Cozie. Ughetto Gius., v. Guarini 1.
Amici. Artois Felice, c. Reg. Margh. 132.
Antico Arsenale. Cavaletto Gregorio, via Arcivescovado 9.
Arti Riunite. Baudino Stefano, ang. vie Mazzini e S. Massimo.
Astugiano. Faldella Antonio, angolo vie della Zecca e Barolo.
Astrua Vincenzo, ang. v. Garibaldi 59 e p. Statuto.
Barbaroux. Vigo Eleonora ved. Eula, angolo vie Barbaroux e Stampatori.
Barelli, via Stampatori 18.
Barolo. Bo Francesco e figlia, angolo vie santa Giulia e Barolo.
Barone. Feletti Giuseppe, angolo vie Garibaldi e Conte Verde.
Barriera di Milano. Caglieris Vittorio, corso Vercelli 46.
Beccaria. Cadario Virg.ª, v. Cottolengo 51.
Bergamini, c. Regina Margherita 127.

Berra. Peretto fratelli, angolo vie Maria Adelaide e delle Orfane.
Berta, v. Sacchi 56.
Berthollet. Actis-Perino Achille, angolo vie sant'Anselmo e Berthollet.
Bodoni già Balbo. Bossuto Benedetta, v. S. Francesco da Paola 27.
Bonfiglio. Bonfiglio Luigi, angolo vie Vanchiglia e Pescatori.
Borsa (*Ristorante*). Marocco Gio. Battista, via Roma 25.
Bosio già Manzoni, c. Vitt. Em. II, 64.
Cambio (*Ristorante*). Bonotto Giacomo, p. Carignano 2.
Canavesano, Colombatto Ant., angolo vie Orfane e Giulio.
Caprera. Bovio Angela, angolo vie santa Chiara e Carlo Botta.
Carlo Felice. Bressi Alfonso, v. Roma 43.
Carpignano. Scalafiotti Natale, angolo vie Carlo Alberto ed Andrea Doria.
Caselle. Pagliano Franc., c. Vercelli 42.
Cavour. De-Silvestri A., c. Vitt. Em. II, 38.
Cavour. Finello Gio., v. del Deposito 5.
Châlet. Calcagno Giovenale, Giardino del Valentino.
Città. Poccardi e Masoero, p. Em. Filib. 21.
Clerico Gius., c. Vitt. Em. II, 94.
Commercio. (*Ristorante*) Regaldi G. e Comp., vie Garibaldi 4 e Venti Settembre 74.
Conte Verde. Orta Francesco, angolo vie san Donato e Vagnone.
Costituzionale. Nicolello Giovanni, angolo vie Garibaldi e Porta Palatina.
Dock (*Ristorante*). Pollano B., angolo via Cernaia e piazza S. Martino.
Dora. Sangalli Lorenzo, strada R. Parco 4.
Durando Luigi, p. Emanuele Filiberto 3.
Emanuele Filiberto. Veiluva Sabino, piazza Em. Filib. 15, ang. v. Goffredo Mameli.
Emilia. Manavello coniugi, ang. p. Eman. Filiberto e c. Regina Margherita.
Ferrovia Torino-Ciriè (*Ristorante*). Masoero Gio. e Comp., scalo della ferrovia di Torino-Lanzo, v. Ponte Mosca.
Fiorio. Ayra coniugi, ang. v. Po e Bogino.
Giacchino. Benedetto Gio., v. Borgo Dora 34.
Gianotti B., ang. v. Garibaldi e Quartieri.
Goria (*Ristorante*). Riella Pietro, v. Garibaldi 20.
Ligure (*Ristorante*) Moriondo Angelo, ang. p. Carlo Felice e c. Vitt. Em. II.
Livorno. Riccomagno M., v. Po 30.
Lombardo-Veneto. Cortella Leopoldo (*Ristorante*), p. Vitt. Em. I, 24.
Londra. Gallea G., angolo Portici Po e v. S. Francesco da Paola.
Lumello Gio. (*Ristorante*), ang. via Garibaldi e c. Palestro.
Madrid. Gerbaldi coniugi, via Nizza 17.
Mercato. Barberis Luigi, v. Borgo Dora 45.
Meridiana (*Ristorante*). Adriani Ottavio, galleria Geisser già Natta.
Messina. Frattini Gerardo, piazza Emanuele Filiberto 7.
Milano (*Ristorante*). Molinatti e Sarzotti, ang. p. Castello e v. Barbaroux.
Militare. Varvelli Gio., v. Monferrato 14.
Mille. Bertasso Gius., ang. vie dei Mille e Belvedere
Molinari C. (*Ristorante*), ang. v. S. Teresa e Genova e p. Solferino.
Molini. Bertolotti Michele, piazza Emanuele Filiberto 22.
Montaldo. Fasolo, v. Nizza 97.
Monumento di Vittorio Emanuele II. Clerico Giovanni, c. Vitt. Eman. II, 80.
Moro. Marelli Carlo, c. Reg. Margherita 144
Nazionale (*Ristor.*). Pessana Gius., v. Po 20.
Nord (*Ristorante*). Bosco Cesare, via Venti Settembre 45.
Nuova Esposizione. Canni Giovanni, via della Rocca 36.
Nuova Esposizione. Guala Franc., angolo v. Mad. Cristina e c. Valentino.
Nuovo Arsenale. Robino Luigia, v. Borgo Dora 30.
Nuovo Giardino Pubblico. Canonico Angelo Gius., ang. c. Vitt. Em. II e v. S. Massimo.
Nuovo Scalo. Balduino Gius., angolo via Nizza e c. Vittorio Emanuele II.
Olimpo. Canonico Giuseppe, c. Dante vicino al Ponte Isabella.
Opinione. Peretto frat., ang. p. Eman. Filiberto e c. Reg. Margherita.
Palatina. Chiarle Gio., angolo vie Porta Palatina e Basilica.
Parigi (*Ristorante*). Pallavicini, Bosco e Roman, via Po 21.
Patono Gaet., staz. di Rivoli p. Statuto.
Piazza Milano. Giacotto Celestino, piazza Emanuele Filiberto 1.
Piazza Vittorio Eman. I. Saglia Oddino, ang. via Po e p. Vitt. Em. I, 2.
Piemonte. Trinchieri e Bologna, p. Carlo Felice 16.
Ponte in ferro. Delfino Francesca, via di Moncalieri 38.
Popolo. Galliano Ant., via Mazzini 48.
Portigliatti (già *delle Merci*). angolo vie Principe Amedeo e delle Rosine.
Posta (*Ristorante*). Caretto Giovanni, via Principe Amedeo 14.
Principe Amedeo. Ravotti Innocenzo, p. Madama Cristina 1.
Progresso (*Ristorante*). Amprino Pietro, via Vanchiglia 8.
Provincie. Fornas Antonio, angolo vie san Tommaso e Barbaroux.

Prussia. Valletti Benvenuto, ang. v. Nizza e Baretti.
Re Umberto, già *Manzoni*. Tempia Luigi, c. Re Umberto 31.
Revigliasco. Ferrero Maria, v. Bellezia 27.
Ristorante Sogno. Parco del Valentino.
Rivoli. Dutto Gio., p. Statuto 17.
Roma. Ferrero e Bretti, ang. corso Oporto e via Venti Settembre.
Romano Giovanni (*Ristorante*), p. Castello gall. dell'Industria Subalpina.
Rondò. Bargetto, p. Vitt. Em. I, 1, angolo via Po.
Rossini. Rosa coniugi, angolo v. Rossini e c. S. Maurizio 25.
Rosso. Gioberge Lorenzo, via Garibaldi 18.
Sabbione e Platti, angolo corsi Vittorio Emanuele II e Re Umberto.
Sacchi. Icardi Felice, ang. v. Maria Vittoria e p. Carlo Em. II.
Sacchi. Cerrato Paolo, angolo v. Sacchi e c. Sommeiller.
Saliera. Martano Giacomo, v. Bonafous 9.
S. Carlo. Trinchieri Annibale, angolo p. S. Carlo e via S. Teresa.
San Donato. Vota Achille, v. S. Donato 7.
San Filippo. Viglino coniugi, angolo vie Maria Vittoria e Lagrange.
San Martiniano. Melano Bartolomeo, via Genova 8.
San Salvario. Raviola Gius. ang. v. Nizza e Campana.
Savoja. Bertinetti Pietro, angolo piazza Savoia e via del Carmine.
Scalo Stazione di Rivoli. Scaiola Isidoro, p. Statuto.
Scuola Veterin. Varese vedova, v. Nizza 87.
Speranza (*Ristorante*). Roncoroni Antonio, corso Vitt. Em. II, 125.
Stazione Centrale (*Ristor*). Saconney Teod., scalo di P. Nuova, lato partenza.
Stazione Centrale (lato arrivi) Majaris Carlo.
Stura Costanzo, c. Valdocco 1.
Tabacco Gio. (*Caffè rist.*), v. Vanchiglia 14.
Tavella Felice (*Caffè ristorante* già *Dilei*) angolo vie Po e Carlo Alberto.
Teatro Alfieri Caffè-ristorante), Naturale Carlo, angolo v. Cernaia e p. Solferino.
Teatro Balbo Ristorante) Damosso Vincenzo, via Andrea Doria 13.
Teatro Gerbino. Chiesa Ettore, v. Plana 1.
Teatro Scribe. Cortese Gio., ang. vie Zecca e Montebello.
Teatro Vitt. Em. II, v. Rossini 6.
Unione. Barra Ruperto, ang. v. Cernaia e c. Palestro.
Unione. Pastore Cesare e Comp., p. Emanuele Filiberto 5.
Valenza. Potenti Italia, v. Borgo Dora 39.
Valtz Blin Giacinta, c. S. Maurizio 23.
Varese, ang. vie S. Chiara e Bellezia.
Venezia. Cauda Angelo, v. S. Giulia 31
Viale San Maurizio. Berutti Gio., corso S. Maurizio 45.
Vigne. Novarese e C., v. Moncalieri 1.
Villa Reale. Capellini F., p. Gran Madre di Dio 5.
Vittoria. Prin Gio. Batt., v. Zecca 33.

Vermouth e Liquori (*Fabbr*).

Anselmo C. e C., p. Solferino 5 e via Alfieri 24.
Arlorio e C., succ Perroncito, v. Roma 34.
Barberis cav. Franc., v. S. Secondo 13.
Bellardi Domenico e C^ia, *Ufficio*, v. Sagliano 3, *Dep.*, barr. Nizza.
Bergia coniugi, ang. corso Vittorio Em II e via Lagrange.
Biancotti Filippo, v. Nizza 33.
Burello Teresio (vedova di), angolo corso Vittorio Em. II e v. Urbano Rattazzi.
Capellaro Enrico, c. Oporto 2
Carpano Gius. B.^no, p. Castello 18.
Chazalettes C., v. Gazometro 4 e c. Vitt. Em. II, 57, *Stab.* Baraccone di Collegno.
Cinzano Franc. e C., v. Davide Bertolotti 2.
Cora Giuseppe ✻ e Luigi fratelli, via S. Teresa e p. S. Carlo 2, cort.
Della Rocca A., v. Mazzini 8.
D'Emarese E. piazzetta B. V. Angeli 2.
Descote Leone, barr. del Martinetto.
Ferrero frat. di Riccardo, str. di Circonvallazione 278, barr. di Lanzo.
Freund, Ballor e C., via Ponza 2.
Genta G. e figlio, *Gross.*, v. S. Domenico 16.
Maraschi fratelli, v. Cavour 11.
Martinazzi E. e Comp., *Stabilimento:* al Baraccone di Collegno; *Ufficio:* via Sagliano 1.
Martini e Rossi, c. Vitt. Em. II, 12.
Mulassano Ant., c. Vitt. Em. II, 76.
Officina *Malthus* Elisir china) v. Montevecchio 21.
Perlino Felice, c. Re Umberto 35 *bis*.
Perroncito A., c. Dante 19.
Raviola Gius., ang. vie Nizza e Campana.
Romero, Sartoris e C., v. Venti Sett. 31.
Sacco G. R., *Fabbricante Menta glaciale*, corso Principe Oddone 71.
Scott A., *Vermouth-Scott*, p. Castello 18.
Soave e C., *Essenze*, v. Bogino 10.
Sotteri Vitt., *Dep.*, barr. Casale 24.
Ulrich Domenico, via S. Secondo 7. Vedi *Annunzi speciali*.
Vanzetti Giacomo, v. Ospedale 5.

Liquoristi.

Alberti Carlo, c. Emilia 11.
Almasio frat., ang. v Garibaldi e Siccardi 1
American Bar. Moriondo, gall. Nazionale.
Avezzano frat., v. della Cernaia 20.
Baglione M., via Roma 25.
Baracco Gius., p. Em. Filiberto 1.
Bar Automatico, piazza Castello angolo via Barbaroux.
Battaglio Gio., v S. Teresa 10
Beccuti Federico, v. Accad. Albertina 37.
Bergamini, c. Reg. Margherita 127.
Bergia coniugi, ang. c. Vittorio Eman. II e v. Lagrange.
Bersani G., v. Pastrengo 8.
Berta Celestino, v. Roma 19.
Bertola Gius., p. Vitt Em. I, 16.
Betrone G., v. Mazzini 37.
Bonetto Gius., p. Em. Filiberto 14.
Borello Federico, ang. vie S. Francesco da Paola e Maria Vittoria.
Brandol Michele, p. dello Statuto 15.
Bruno Amalia, v. Zecca 12.
Burello Teresio (vedova di) angolo corso Vitt. Eman. II e via Urbano Rattazzi.
Caffaratti Ernesto, v. Cernaia 40.
Cagnolo e Muretti, ang. vie S. Massimo e Principe Amedeo.
Camandona Gius., v. Nizza 84.
Camoletto Antonio, ang. v. Palazzo di Città e p. Castello.
Canavesio E., via Sacchi 2.
Canavesio G., galleria Subalpina.
Caramagno Gio., v. S. Teresa 10.
Carpano Gius. B.^no, p. Castello 18.
Carpegna e Ortalda, v. Quattro Marzo 15.
Cavagnero Angelo, c. S. Maurizio 24.
Cavallone Olimpia, ved. Tognallo, via S. Giulia 25.
Cena Claudio, v. Nizza 69.
Ceria Luigi, angolo vie Monte di Pietà e S. Tommaso 15.
Chiesa Gio., v. Principe Amedeo 20.
Chiolero Crescentino, v. della Rocca 14.
Chiuminatto Domenico, ang. vie Madama Cristina e Bidone.
Clerico Gius., c. Vitt. Em. II, 94.
Colombo M., v. Montebello 15.
Cornara G. B., via Mazzini 40.
Correggia Ernesto, v. Lagrange 36.
Coscia Augusto, v. Artisti 15.
Crevola Felice, p. Gran Madre di Dio 3.
Croce Francesco, v. Mazzini 35.
Cucco Luigi, ang. c. Vitt. Eman. II e via S. Franc. da Paola.
Daglio Emilia, v. Deposito 12.
De-Antonis Ant., v. Lagrange 17.
Degiorgis Nicola, ang. corso Vitt. Eman. II e via Carlo Alberto.
Dellacasa ved. Elisabetta, vie Giacomo Leopardi 6 e Quattro Marzo 7.
D'Emarese E., piazzetta B. V. Angeli 2.
Delmastro B., ang. c. S. Maurizio e v Bava
Denari Gius., v. Principe Amedeo 46.
Devalle Gio., p. Mad. Cristina 2.
Fantino Lor. Bonif., v. Princ. Tommaso 21.
Faudone Pietro, ang. vie Porta Palatina e Basilica.
Ferrero F., p. Statuto 16.
Fiandesio A., v. Sacchi 4.
Filippini Bartolomeo, angolo vie Mazzini e S. Francesco da Paola 29.
Fiorina Candido, v. Garibaldi 23.
Fontana U., p. Vitt Em. I, 20.
Forneris G., v. Cernaia 30.
Frattini Gerardo, p. Eman. Filiberto 7.
Gamba Siro, ang v Roma e Arcivescovado.
Gambini Gio., ang. v. Finanze e Roma.
Garbarino Emilio, v. Nizza 51.
Giachetti Gio., v. Nizza 27.
Gianotti G., v. Venti Settembre 12.
Girardi Pietro, v. Roma 40.
Granero G., v. Ospedale 14.
Grotta Bar, Olivazzi della Spineda conte Lorenzo, via Roma 36.
Leonoris Ant., c. Reg. Margherita 194.
Liquoreria Centrale, angolo vie Roma e Bertola.
Lotti Carlo, v. S. Donato 2.
Lussiatti S., v. S. Chiara 33.
Majaris Carlo, Stazione Tramvia di Orbassano, via Sacchi, 1.
Manfredi Vincenzo, v. Andrea Doria 4.
Maraschi fratelli, v. Cavour 11.
Marchino Enrico, p. Eman. Filiberto 11.
Marchisone M., corso Vitt. Eman. II, 58.
Marello C., ang. p. Castello e v. Garibaldi.
Mariano, v. Silvio Pellico 3.
Mariotto Franc., p. Em. Filiberto 22.
Martinetto Luigi, v. S. Giulia 22.
Martini, v. Saluzzo 25.
Mattioda Pietro, v. Cernaia 2.
Micotti Ant., ang. v. della Zecca e Vasco.
Molineris Ant., v. Consolata 5
Monticone G., angolo via dei Mercanti e Barbaroux.
Moriondo Angelo, p. Carlo Felice 9.
Mulassano Amilcare, angolo vie Nizza 3 e Pio Quinto.
Mulassano Ant., c. Vitt. Em. II, 76.
Musso A., ang. v. S. Giulia e Buniva.
Negri Luigi, via Borgo Dora 1.
Norman Domenico, angolo vie S. Chiara e S Agostino.
Origlia Gio., v. Nizza 41.
Pavarino, ang. v. Carlo Alb. e Finanze.
Pavese, c. Vitt. Em. II, 19.
Pavesio Ciravegna Felicina, v. Milano 20.
Peiretti Sebast., c. Reg. Margherita 112.

Pene Alberto, v. Po 24.
Perardi Ant, p. Vitt. Eman. I, 12.
Perlino Felice, c. Re Umberto 35*bis*.
Platti Ernesto, c. Vitt. Em. II, 98.
Pollano B., v. Cernaia 44.
Pomeris Domen., v. Princ. Amedeo 42.
Porta Felice, v. Roma 41.
Portaneri Gius., v. Bertola 29.
Portigliatti Teobaldo, ang. v. Po e Bogino
Prunotto Ant., p. Carlo Felice 12.
Rabino e Frascotti, c. Vitt. Em. II, 62.
Ramella A., v. Garibaldi 36.
Revelli Onorato, Prato Enrico success., via Milano accanto al Palazzo di Città.
Ricci Enrico, via Mazzini 20.
Riva fratelli, via Nizza 13.
Rolando e Brosio, angolo vie S. Tommaso e Santa Teresa; via S. Tommaso 16 e ang. v. Garibaldi e v. Genova.
Rosso vedova, via Conte Verde 2.
Rubatto Ant., v. S. Domenico 4.
Rubatto Carlo, angolo c. Vitt. Em. II e via Goito.
Sabbione e Platti, angolo corsi Vittorio Emanuele II e Re Umberto.
Sacco Gio., v. Mazzini 45.
Salari Carlo, v. Saluzzo 25.
Savio Secondo, v. Carmine 10.
Serra Spirito, galleria Umberto I.
Sogno Demetrio, via Po 44.
Sogno Franc., c. Vitt. Em. II, 68.
Stella Gio. Batt., via Mazzini 27.
Stura Costanzo, c. Valdocco 1.
Torta Gius., ang. v. Garibaldi 55 e corso Palestro.
Tosi Pietro, p. Vitt. Em. I, 8.
Vaudano Bartolomeo, v. Ponte Mosca 19.
Veiluva Sabino, via Goffredo Mameli 2.
Vigliani Cristina, v. Nizza 23.
Vivenza Gius., v Maria Vittoria 1.
Zucca Ernesto, c. Casale 122, c. p.

Grappa (*Depositi di*).

Bertora Gius., v. S. Tommaso 10.
Porati Franc., v. S. Tommaso 14 e Volta 3.
Rossi Gius., p. Saluzzo 4.

Birra (*Fabbricanti di*).

Boringhieri Andrea e Comp., in fondo al corso Vitt. Eman. II.
Bosio e Caratsch, c. Princ. Oddone 81, c. p.
Metzger Carlo (eredi), in Valdocco.
Rossotti e Molino, *Birraria Valdocco*, via S. Donato, di fronte all'isolato 57.

Birrarie.

Albertetti Vittorio, *Birraria di Prussia*, v. S. Donato 26
Arbezzano Domenico e coniuge, *Birraria Silvestro*, c. Principe Oddone 57.
Arduino Amedeo, *Birraria della Borsa*, v. Accademia delle Scienze 2.
Bala, ang. v. Carlo Botta e c. Pr. Eugenio.
Bersano, *Birraria Cairoli*, c. Cairoli 22.
Bertinetti, ang. v. Nizza 93 e Petrarca.
Bona Anna, *Birraria Valdengo*, c. Reg. Margherita 153.
Capello, Poggetti e Pistocchini, *Birraria Dreher*, piazza Carignano 6.
Carpano Gius. Bern., p. Vitt. Eman. I, 5.
Casalegno, in fondo al corso Vitt. Em. II.
Cazzulino Pietro, *Birraria della Crimea*, c. Vitt. Em. II, 2, oltre Po.
Cerri, via Palazzo di Città 9.
Chauvie Bartolomeo, *Birraria del Giardino* (Boringhieri), in fondo al c. Vittorio Emanuele II.
Clerico Giuseppe, *Birraria Gambrinus*, corso Vinzaglio 25.
Cortese e Turcol, *Birraria Italiana*, piazza Castello 20 e v. Finanze 3.
Fiandesio A., via Sacchi 4.
Giardino Reale, c. S. Maurizio 1.
Guaschini Marcello, *Birraria Bavarese*, via Po 27.
Lumpp Dionigi, via Alfieri 22.
Martini A., *Birraria Centrale*, v. Po 12.
Monticone, v. Nizza 112.
Ramassotto Giacomo, ang. c. Princ. Oddone e Reg. Margherita.
Rasetti Angelo, v. Mazzini 52.
Ricci Enrico, v. Mazzini 20.
Rosina Luigi, *Birraria della Margherita*, strada di Lanzo 7.
Rossi A. e P. Isola, *Birraria Viennese*, ang. vie S. Teresa e Venti Settembre.
Rossotti e Molino, *Birraria Valdocco*, via S. Donato di fronte all'isolato 57.
Rota Pietro, *Birraria Internazionale*, angolo v. Madama Cristina e Baretti.
Sala, vie Garibaldi 10 e Conte Verde 2.
Trinchieri e Bologna, *Birraria di Graz*, v. S. Teresa 24 e *Birraria Piemonte*, p. Carlo Felice 16.
Umberto I., c. Vitt. Em. II, 73.
Vanetti Luigi, *Birraria del Centro*, via Bellezia 7.
Varese Luigi, ang. v. S. Massimo e Maria Vittoria.
Voigt, succ., v. Pietro Micca 22
Zanetti Primo, p. Vitt. Em. I, 23.

Acque gassose (*Fabbricanti di*).

Audifredi Gius., v. Montebello 21.
Cinzano Roberto, c. Palestro 2.
Frigerio Eugenio, v. Porta Palatina 17.
Macchi A., v. Ariosto 1.
Pavesio G. e C., v. Barolo 28.
Re G. A. e C., v. S. Quintino 60.
Rinaldi Gio., v. Nizza 50.
Rovè Ang. succ. Ponchia C., v. Baretti 39.
Società Anonima dei Caffettieri, via Gaudenzio Ferrari 3.
Tamagno e Spagna, v. S. Giobbe 4.
Trombetta Alessandro, v. Bellezia 5.
Zamberletti Maria ved., v. Mazzini 42.

Sorbetterie.

Giroldo Vittorio, v. Priocca, casa Rovei.
Pepino Domenico, *Gelateria Napolitana*, p. Solferino 1.
Poetti Augusto, *Sorbetteria Savoia*, via Ponte Mosca 4.
Villa Carlo, *Sorbetteria Torinese*, via San Giobbe 10.

Ghiaccio (*Depositi di*).

Cottino G., R. Parco, *Deposito*, via Vanchiglia 11.
Fiorio fratelli di P., p. Castello 18.
Franceschino Gius., v. Balbis 3 e 5.
Martini Gio., v. Giulio 10.
Martini Vincenzo, via Giulio 3.

Liquori e Vini nazionali ed esteri.

Agostini Gius. e Comp., v. S. Ottavio 16.
Bernero Gabriele, v. S. Franc. da Paola 6.
Bianco e Sibillia, via Maria Vittoria 27.
Biolley Emilio, via Passalacqua 6.
Bosso Luigi, v. S. Quintino 11.
Canavesio G., p. Castello, gall. Subalpina.
Capurro Giulio, v. Finanze 5.
Chiesa Carlo, v. Cernaia 28.
Chiolerio A., v. Cavour 14.
Cottino Camillo, v. Princ. Amedeo 20.
De Dominicis Ernesto, v. dei Mille 23.
Depositi speciali, v. Arcivescovado 4.
Destefanis e Saletta, v. S. Secondo 7.
Fiorina Candido, v Garibaldi 23.
Fogliacco Gio., v. Arsenale 19.
Mantaut L., v. Passalacqua 6.
Martini e Rossi, c. Vitt. Em. II, 42.
Molineris Antonio, ang. vie S. Domenico e Consolata 5.
Moriondo (*American Bar*), v. Roma, galleria Nazionale.
Noberasco Alfredo, v. Berthollet 26.
Oliveri Gio., v. Barbaroux 7.
Origlia L., v. Alfieri 10.
Paissa fratelli, p. S. Carlo 8.
Pasetti Luigi, v. Roma 34.
Savigliano M., via S. Donato 3.
Sciolli R., c. Vitt. Em. II, 29.
Società Prodotti Alimentari, angolo vie Garibaldi e Venti Settembre.
Valfrè G. e Comp., via Saccarelli 11.
Varese Emilio, v. Magenta 9.
Zopegni P., ang. vie Mazzini e S. Franc. da Paola.

Vino (*Negozianti grossisti di*).

Agostini Gius. e C., v. S. Ottavio 16.
Antonini e Basso, v. Princ. Amedeo 23.
Baglione, c. Oporto 15.
Bagorda Francesco, v. Andrea Provana 7.
Barberis cav. Franc., c. Duca di Genova 6.
Barberis Simone, barr. di Vanchiglia in prolung. di v. Napione.
Bassi Carlo, c. Vercelli 80.
Battaglia Antonio, via Bellini 5.
Battagliero Stefano, p. Porta Palatina.
Bello Gius., via Bertola 4.
Bersano Maria, v. Genova 13.
Bersano Natale, v. Manzoni 12.
Bertagna e Faustinelli, c. Pr. Oddone 12.
Bertolino Luigi, v. Mazzini 36, nel cort.
Bianco fratelli, v. S. Massimo 14.
Bianco Quirico, c. Raffaello 5.
Biancotti Filippo, v. Nizza 33.
Billetta avv. Gio., produtt. vini Monferrato, v. Parini 15 e c. Oporto 13.
Billi Ant., v. Garibaldi 33.
Billotti Lorenzo, produtt. v. Massena 28.
Boccignone Evasio, via Porta Palatina accanto al 9.
Boniscontro Gius., v. Ponte Mosca 27 *bis*.

Brunelli e Gatti
DEPOSITO:
Piazza Barriera di Nizza 124
Stabilimento Vinicolo in Gallipoli
(Prov. di Lecce)
già della Ditta F. Boari
Commercio di uve, mosti e vini
Comunicazioni dirette colla ferrovia e col porto
Fabbrica di botti nello Stabilimento

Brunetti Ercole, v. Nizza 55.
Brusasca G. B., v. Lagrange 45.
Buscaglino A. G. e Comp., v. Cavour 10.
Busto Paolo, v. Beccaria 9.
Calcia Gius. e C., v. Porta Palatina 13.
Calise F., v. Boucheron 11.
Cangiassi A. e C., v. Bertola 14.
Cappellaro frat., v. S. Franc. da Paola 37.

Castellano Franc., v. Barbaroux 30
Chialva Ant., c. Regina Margherita 184.
Comba Ant., ang. v. Stampatori e Garibaldi.
Comoglio G., c. Cairoli 18.
Consorzio di Produttori, v. Venti Sett. 29.
Conti Gius., v. della Rocca 6.
Cotti frat., v. Po 50.
Cottino frat., c. Vitt. Eman. II, 9.
COTTINO CAMILLO, via Principe Amedeo 20 *bis*.
Cravero e Peano, v. Stampatori 21.
Crescenti Gius., *Deposito* nel Dock.
Crespi Franc., v. Stampatori 23.
Davico Giovanna ved., v. Roma 33.
Del Guercio R. Carlo, Gall. Subalpina.
Della Rocca A., v. Mazzini 8.
Della Valle C. M., v. Sagliano 3. *Magazzini* alle barr. Nizza e Lanzo
Depositi speciali, via Arcivescovado 4.
Druetto G., v. Lagrange 32.
Durando Stef., v. S. Agostino rimp. al 26.
Farello Achille, v Rossini 24.
Ferrero frat. di R., v. Alfieri 5.
Galli Ferdinando, v. Berthollet 13.
Gancia Franc. succ. Gavassa, v. Zecca 10.
Gandolfo P., nel Dock 2° compart.
Gatti Francesco, via S. Tommaso 12 e Monte di Pietà 16.
Gerbi, v. Moncalieri 4.
Gherra Gio., stradale di Francia 83.
Gioja Gio., v. Maria Vittoria 17.
Granero G., v. Ospedale 14.
Lodi Pietro, v. Bertola 33.
Macario Carlo e figli, v. Berthollet 7.
Mantaut L., v. Passalacqua 6.
Manzone Ernesto, vie S. Quintino 33.
Massa Lorenzo, v. Lagrange 42.
Merlo Gius., v Consolata 12.
Motto Carlo, v. Bellezia 7.
Norsa Moisè, *Rapp. lo Stabil. Ahrens e C.*, v. Accad. Albertina 27.
Panivello Sebast., v. Viotti 2 ang. piazza Castello.
Pasquero Gius. e C., v. Maria Vittoria 6.
Pentenero Ant., v. Cavour 9.
Peracchio G., Barriera di Nizza 193.
Peracchione Bern. e figlio, v. S. Teresa 1.
Perroncito A., c. Dante 19, e v. Bertola 6.
Piacentino Lorenzo, v. Galliari 17.
Piana G., v. Alfieri 5.
Piovano Gio., v. Roma 41.
Polledro Enrico, v. Venti Settembre 1.
Ravinale Napoleone fu Giov., v. S. Dalmazzo 3.
Richetta Lorenzo, v. Princ. Amedeo 44.
Robiolio Franc., v. Esposizione 1.
Ruzzo Franc., v. Ponte Mosca 53.
Sardi frat., nel Dock, 2° compart. sotterr.
Sardi Edoardo, via Maria Vittoria 21.
Sardi Gio., Dock, 2° scompart.
Scala Giuseppe, v. Carlo Alberto 18.
Scarsi F. e C., v. Venti Settembre 20.
Sicco Luigi, c. Palestro 13, *Depos.* al Dock, 1° scompart.
Simonazzi Enrico e Italo, v. Garibaldi 40.
Simonazzi Enrico, v. Po 34.
Sismondi Gio., via Lagrange 20 *bis*.
Slatri Carlo, v. Venti Settembre 67.
Società Anonima dei Brentatori di Torino, vicolo del Montone.
Società per lo smercio di vini padronali piemontesi, Parmetler Antonio, gerente, p. Carignano e v. Roma 11.
Sola G., p. Em. Filiberto 12.
Soldano Sebast., v. Lagrange 34 nel cort.
Stuche Giovanni, p. Palazzo di Città 6.
Tacchis Ant., v. Mad. Cristina 64.
Tonetti Margherita, v. Des Ambrois 5.
Trinchero Raimondo, v. Maria Vittoria 26 e Cernaia 2.
Unione Produttori vini, via Cavour 10.
Vallosio Gio., v. Po 51.
Varese Emilio, v. Magenta 9.
Virano Emanuele, c. Vitt. Eman. II, 28.

Vino (*Dettaglianti di*).

Abre Felice, v. della Zecca 26.
Accornero Gio. Batt., v. Baretti 17.
Actis Luigi, via Venti Settembre 49.
Agù Gius., v. Massena 12.
Alessio Agost., v. S. Tommaso 1.
Allasia Giovanni, c. Casale 8.
Allegrini e C., v. Carlo Alberto 19.
Allinei Domenico, v. Alberto Nota 3.
Allora Luigi, p. Emanuele Filiberto 7.
Alluto A., v. Cernaia 25.
Aluffo Carlo, c. S Martino 2.
Antonini Maria, c. Princ. Oddone 29.
Appendino Teresa ved., strada R. Parco 14.
Arbezzano Dom. e coniuge, c. Principe Oddone 57.
Armanda Andrea, v. Massena 19.
Bagnasco Maria, v. Villa della Regina 6.
Bagorda Franc., v. Andrea Provana 7.
Baima Nicolao, v. Ponte Mosca 6.
Balbo Angiolina, v. Saluzzo 63.
Balbo Massimo, v. Barolo 25.
Balocco Pietro, c. Valentino 6.
Barberis cav. Franc., via S. Secondo 13.
Barberis Simone, Barriera di Vanchiglia.
Barbero Batt., v. S. Quintino 52.
Barengo Gius., v. S. Domenico 27.
Barlassina Natale, v S Domenico 18.
Barrera Andrea, v. Barbaroux 21.
Barrera Maria, c Brescia 5.
Basso Luigi, v. Cottolengo 52.
Bellino Gio., v. Alfieri 3.
Bello Gius., v. Bertola 4 e Viotti 26.
Beltramo G., via Carlo Alberto 31.

Benedetto Gio., c S. Maurizio 19.
Bergesio Baldassare, v. Manzoni 9.
Bergesio Elisabetta ved. Trivero, c. Reg. Margherita 63.
Bergonzelli Anna, v. S. Massimo 2.
Berruto Anna, strada Circonvallazione 12.
Berruto Vincenzo, v. Roma 35.
Bersano Carlo, p. Carignano 6.
Bersano Maria, v. Genova 13
Bersano Natale, v. Manzoni 12.
Bertola e Delù, via Giulio 8.
Bertolotti Rosa, v. S. Quintino 45.
Bertotti Maurizio, v. Vanchiglia 37.
Bertotto A., p. S. Giulia 1.
Berutto Francesca, v. Volta 5.
Bianco frat., v. S. Massimo 14
Biancotti Giuseppe, v. Saluzzo 76.
Biancotti Marco, via Milano 10.
Bo Nicola, v. Ormea 29.
Bocca Gio., v. S. Quintino 35.
Bogetti Luigi, v. Baretti 10.
Bogetti Teresa ved., v. Mazzini 22.
Boggio Giorgio, v. Roma 27.
Boggio Rosa, v. Mazzini 39.
Boido V., c. Cairoli 24.
Bollo, v. Corte d'Appello 6.
Bonanate Giovanni, v. Lagrange 17.
Bonino Maria, v. Cottolengo 53.
Boniscontro Gius., v. Ponte Mosca 27 *bis*.
Bonmassar Orsola, v. S. Agostino 26.
Bono e C., corso S Maurizio 71.
Bordoni M., v. dei Fiori 41.
Borgnino Caterina, v. Madama Cristina 91.
Borrè Geremia, c. S. Martino 7.
Bossotto Luigia, v. S. Donato 43.
Bottino Maria, v Cuorgnè 6.
Botto Carola, p. Statuto 5.
Bovio Angela, v. Carlo Botta 7.
Bresso Maria, via Barolo 20.
Brida Francesco, c. Vercelli 19.
Broglio Matteo, v. Mercanti 30.
Bruno Gio., v. S. Donato 6.
Bruno Natale, p. Bodoni 1.
Brusa Carlo, v. Gazometro 3.
Brusasca Franc., c. Vitt. Eman. II, 43.
Brusasca Gio. Batt., v Lagrange 45.
Bruschi Giuseppe, v. di Lanzo 17.
Brusin Rosa e C., v. Bidone 32.
Burzio Michele, ang. v. Bonafous e Maria Vittoria.
Busto Paolo, v. Beccaria 9.
Cacciotti M., c. Reg. Margherita 121.
Cagliero Franc., v. S. Secondo 25.
Calcia Gius. e C., v. Porta Palatina 13.
Calissano, v. Sacchi 56.
Calise Ferdinando, vie Boucheron 11 e Bertola 33.
Canalis Maria, v. Lamarmora 20.
Cangiassi A. e C., v. Bertola 14.
Canova Marianna, v. S Donato 11.
Cantatore Rosa, v. Vanchiglia 11.
Cantù Gio., v. Nizza 26.
Capello L., v. Berthollet 13*bis*.
Capello M., v. Nizza 92.
Capitolo Giovanni, v. Belvedere 9.
Cappellaro frat., v. S. Franc. Paola 37.
Carelli L., v. Nizza 39.
Casaleggio Gius., c. S. Maurizio 10.
Casassa Margherita, v. S. Chiara 52.
Casavecchia Carlo, v. Vanchiglia 18.
Cassardi Giuseppina, via Biella 15.
Castagneri Camillo, via Saluzzo 25.
Cattelino Ant., c. Princ. Oddone 11.
Cavadore Alberto, v. Moncalieri 21.
Caviglia Luigi, v. Mercanti 3.
Cazzulino Pietro, c. Vitt. Em. II, oltre Po.
Centunviro Orsola, v. Andrea Doria 11.
Cerruti Caterina, v. Galvani 1.
Chialva Ant., c. Reg. Margherita 184.
Chiappero Gius., v. S. Donato 50.
Chiappero Maria, v. Valperga Caluso 25.
Chirone D., v. S. Secondo 1.
Cinzano Ferd., v. Bava 6.
Claudina F., c. Sommeiller 17.
Cociglio Matilde, v. Buniva 17.
Colletti G., c. Duca di Genova 8.
Colli Gius., v. Baya 1.
Comandù A., c. Vitt. Em. II, 5 oltre Po.
Comba Ant., angolo vie Stampatori e Garibaldi.
Comba L., gall. Umberto I.
Comoglio Caterina, v S. Giobbe 2*bis*.
Comoglio G., c. Cairoli 18.
Compagnia Selfelp, v. Perrone 11.
Consorzio di Produttori, v. Venti Sett. 29.
Coppo Gius., v. Monte di Pietà 6.
Coria Felice, v. Priocca 20.
Coriasso Pietro, piazza S. Giovanni 11.
Cornaglia Gius., v. S. Donato 8,
Cornaglia M., v. S. Ottavio 15.
Corona Pietro, c. Regina Margherita 164.
Correggia, v. Berthollet 22.
Coscia Augusto, v. Artisti 15.
Costelli Enrico, v. Viotti vicino a piazza Castello.
Cotta Franc., v. Monferrato 7.
Cottino Eugenio ed Emilio frat., corso Vittorio Eman. II, 9.
Cravero e Peano, v. Stampatori 21.
Crivello Caterina, v. Moncalieri 32.
Croce Antonio, v. Madama Cristina 77.
Daghino Gius., v. Gio. Somis 13
Daniele Maurizio, v. Monte di Pietà 20.
De-Andrea Ant., v. Po 45.
Debenedetti fratelli, via Saluzzo 53.
Debernardi Rosa, c. Casale 52.
Dell'Occhio Enrico, via Mazzini 33.
Del Mastro Bartolom., c. S. Maurizio 30.
Demarchi Carlo, c. Vitt. Eman. II, 98.
Demichelis Gio., v. Quartieri 4.

Depositi speciali, via Arcivescovado 4.
Dilei L., p Statuto 12, nel cortile.
Doglio Maria, v. Stampatori 15.
Dorato Domenico, v. S. Franc. da Paola 38.
Dragonetti fratelli, c. S. Maurizio 45.
Ducco Bartolomeo, ang. vie San Secondo e Assietta.
Durando Stef., vie S. Agostino rimp. 26 e S. Chiara 20.
Durando Valentino, v. Giacomo Leopardi 6.
Ellena Luigi, v. S. Donato 16.
Ellena Sebastiano, v. Cottolengo 91.
Eterno Ant., v. dei Fiori 18.
Eterno F., v. S. Francesco da Paola 12.
Falco Giacomo, v. Botero 17.
Fantino Batt., via Aosta 14.
Fantino Enrico, v. Pallamaglio 1.
Fantino Lor. Bonif., v. Princ. Tommaso 21.
Farello Achille, v. Rossini 24.
Fassio Gius., v. S. Massimo 38.
Febbraro Gius., corso Brescia 18.
Ferraris, v. Reggio 1.
Ferraris Giorgio, v. Principi d'Acaja 35.
Ferraris Luigi, via Andrea Doria 12.
Ferreri Giacomo, c. Reg. Margherita 134.
Ferrero coniugi, v. Mazzini 4.
Ferrero Felice, v. delle Scuole 17.
Ferrero Giulio, p Savoia accanto al 4.
Ferrero Gius., via Cibrario 3.
Ferrero Pietro, v. Consolata 15.
Ferrero S. e Gattino O., v. Ormea 6.
Ferretti Gio. Batt., via S. Domenico 37.
Ferroglio Carlo, v. S. Donato 76.
Ferua Michele, v. Magenta 53.
Finelli Davide, v. Saluzzo 13.
Fino Franc. e figlio, v. Porta Palatina 24.
Fiorio Giuseppe, v S. Chiara 52.
Florio Margh., ang. v. S. Giulia e Guastalla.
Foco Felice, corso Brescia 12.
Fontana Francesco, v. S Donato 32.
Franzero Carlo, v. Legnano 17.
Fresia Ercole, v. Nizza 113.
Fumero Bartolomeo, v. Princ. Amedeo 42.
Gabri Gius., v. S. Giulia 30.
Gaidano Giuseppe, c Re Umberto 44.
Gaj G. B., v. Guastalla 6.
Galetto Rosa ved. Agliodo, corso Regina Margherita 25
Galli Ant., via Petrarca 7.
Galli Ferdinando, v. Berthollet 13.
Gallino Franc., v. Saluzzo 5.
Gamba Lorenzo, c. Vitt. Em. II, 82.
Gancia Franc., succ. Gavassa, via della Zecca 10.
Ganni Gio., v. della Rocca 34.
Garbero Gio., p. Paleocapa 2.
Gariglio M., v S. Donato 27.
Gariglio Pietro, v. S. Chiara 84.
Garino Ant., v. Legnano 4.
Garnerone Matteo, v. Giacomo Leopardi 14.
Garola Angela, c. Sommeiller 15.
Garzena G. B., v. Ariosto 2.
Gasca Luigi, v. S. Anselmo 23.
Gavazza Pietro, v. Saluzzo 1.
Gemello Bernardo, v. Orto Botanico 7.
Genta Gio., v. Nizza 101.
Gerbi, v Moncalieri 4
Ghezzi Natale, v. Berthollet 23
Giacosa Franc., ang. v. S Chiara e Allioni.
Gianotti Bartolomeo, c. Princ. Oddone 21
Gili Nicola, strada di Stupinigi 3.
Gilitos Giovanni, via Lagrange 10.
Giustetti Paolo, v. Massena 52.
Gonella Francesca, c. Re Umberto 21.
Goria Guido, c. Vittorio Em. II, 24.
Gramaglia Delfino, v. Madama Cristina 25
Granero G., v. dell'Ospedale 14.
Grange F., v. Madama Cristina 21.
Grasso Vitt., p. Statuto 15.
Gribaudo Gio., v. Mercanti 5.
Griffa Lodovico, v. S. Secondo 54.
Grivetti Petronilla, v. S Anselmo 11.
Gualla Pietro, v. Orfane 3 e 29.
Guglielmino C., v. Bellezia 7.
Guglielmino Umb., v. Princ. Amedeo 39
Icardi Stefano, c. Re Umberto 33.
Ivaldi G. B., c. Raffaello 6.
Lazzarone Gius., v. Artisti 8.
Leonardo Caterina, via Biella 9.
Lodi Pietro, v. Bertola 33.
Lombardi, v. S. Giulia 16.
Lombardo Franc., Barriera di Casale 120.
Lora C., via Saluzzo 45.
Lorenzoni C. M., v. Montevecchio 62.
Lucca G. Stefano, v. Berthollet 6.
Lupo Gio., v. Genova 15.
Luraschi Franc., c. Reg. Margherita 148.
Macario Carlo e figli, v. Berthollet 7.
Maggiora Clem., v. Garibaldi 34.
Mai Luigi, v. Borgo Dora 25.
Mairo A. G. L., v. Mercanti 7.
Malandrino Caterina, ang. vie Principi d'Acaia e Cibrario.
Manzone, v. Palazzo di Città 9.
Manzone Ern., v. S. Quintino 33.
Marchesi Eudimio 🖃, via Mazzini 44.
Marchesi Paolo, v. Ponte Mosca 14.
Marchetti Pietro, via Andrea Doria 7.
Marenda Demetrio, ang c. S. Martino e p. Statuto.
Marengo Gius., v. Accad. Albertina 32.
Mariano, v. Silvio Pellico 7.
Mariotto E., v Massena 14.
Marletto Casalone Gius., v Monferrato 7.
Marocco Francesco, via Vanchiglia 16 e c. Vercelli 22.
Martinengo C., v. S. Agostino 5.
Martini Bern., v S. Massimo 47.
Martinotti Lucia, v. Buniva 14.
Maschera, v. Arcivescovado 11.

Masera Luigi, v. del Fiando 2.
Masera M., v. S. Massimo 33.
Masera ved. e figli, v. Carlo Alberto 37.
Massaglia Costanzo, v. Barbaroux 5.
Massaia Gio, v. Vassalli Eandi 6.
Masuero Giacinto, strada di Lanzo 1.
Matta A. C. ved e C., strada di Francia 52.
Mauro Lucia, v. Cottolengo 25
Michela Battista, via Orfane 32.
Michele R., via Franco Bonelli 1.
Migliasso Giuseppe, via Pio Quinto 10.
Mo fratelli, via Saluzzo 27
Mo e C., v. Baretti 5.
Mogliotti Gio., v. Orfane 27.
Moiso Sisto, strada R. Parco 26.
Mola fratelli, via Pescatori, rimp. all'11.
Molino Pietro, v. Moncalieri 34.
Molino Secondo, via Balbis 8.
Monticone Giuseppe, c. Vitt. Em. II, 63.
Morano Zefferino, v. Princ. Tommaso 2.
Moretta Gio., piazza dello Statuto 11.
Moretta Gius., v. Palazzo di Città 13.
Moretta T., c. Princ. Oddone 10.
Moriondo Carlo, v. Petrarca 13.
Moriondo Rosa, v. S. Domenico 10.
Morone Dom., v. Barbaroux 34.
Moroni Gio, v. S. Massimo 49.
Mosca Maurizio, v. Mad. Cristina 27.
Motto Carlo, via Bellezia 7.
Mulasso Maria, c Duca di Genova 11.
Mussa Franc., v. Cavour 4.
Musso Carlo, v. Nizza 59.
Musso Lorenzo, v. Pio Quinto 8.
Musso Michele, c. Palestro 2.
Nardi R., angolo vie Boucheron e Pietro Santarosa.
Natale Lazzaro, c. Raffaello 27.
Negro C., v Balbis 3.
Negro Lucia, v. Nizza 113
Negro Rosa, v. S. Domenico 40.
Neirotti M. G., via Bidone 7.
Nicola Marcello, v. Martinetto 6
Nicolai G., angolo v Bertola e Genova e c Vitt. Em. II, 62.
Nicolis Franc., v. Ormea 15.
Nicolis padre e figlio, v. Torquato Tasso 1.
Nosengo Paolo, v. S Franc. da Paola 35.
Novara Carlo, via Berthollet 6.
Novara D., via Gioberti 4.
Novara Teresa, via Galliari 1.
Novarese G B., v. S. Anselmo 21.
Novarese Teresa, via Melchior Gioia 9.
Occhiena Cesare, v. S. Domenico 1.
Oliva Caterina, v. Gerdil 3.
Olivero F., v. S. Donato 56.
Onesti M., v. Quattro Marzo 1.
Operti Giuseppe, v. Silvio Pellico 12.
Origlia e Biancotto, galleria Umberto I.
Orlandino Carlo, v. dei Fiori 24.
Osnengo Costanza, v. Calvo 4.
Pacotti Gio., via Maria Vittoria 36.
Paglia Francesco, v. Vasco 2.
Paruzza Giuseppe, v. Accad. Albertina 38.
Patrucco Gius., v. Cibrario 50
Pautasso Domen., v. Marocchetti 44.
Peccolo Giacinto, v. Ponte Mosca 55.
Penassio Luigi, v. Saluzzo 16
Pentenero frat., v. Venti Settembre 11.
Peretti Rosa, v. Monferrato 5.
Peroglio Ang., via Bertola 24.
Perrone Giorgio, v. S. Donato 53.
Pesato Luigi, c. Vitt Em. II, 32
Peschiera Pietro, v. Po 25.
Pettigiani Ferdin., via Princ. Tommaso 19.
Peyretti Gio. Ant., via Carlo Alberto 18.
Piacentino Lorenzo, v. Galliari 17.
Picco Gio., v. Santa Chiara 22.
Piccoli Gius., v. Passalacqua 3.
Pilone Teresa, ang. v. Fiochetto e Cuorgnè.
Piovano e Chiabotto, v. Nizza 33
Piovano Giacomo, v. Ponte Mosca 36.
Poggianti coniugi, v. Barolo 2.
Poggio Gius., v. Cavour 11.
Pollastro Gio., v. Rossini 2.
Polledro Enrico, vie Volta 10 e Venti Settembre 1.
Polliano Raimondo, v. Franco Bonelli 12.
Pomatti Giac., v. Ospedale 47.
Pons Vittoria, v. Bidone 22.
Ponsone Gio., v. Montevecchio 6.
Poraccia Antonio, v. Magenta 57.
Porta Gio., v. Viotti 12.
Porzio Allegro, v. Valperga Caluso 19.
Prelle Maria, v. Bertola 11.
Prevignano Camillo, v. Venti Settembre 59.
Priano Rocco, v Legnano 6.
Prioris Pietro, c. Re Umberto 72.
Quarello Albino, c. Vittorio Em. II, 102.
Raimondo Clara, c Vittorio Em II, 102.
Raimondo Luigi, v. Maria Vittoria 23.
Raimondo Pietro, v. S. Secondo 40.
Ramorino A., v. Bellezia 35.
Rapelli G., v. S Francesco da Paola 35.
Rapetti e Ghiglia, v S. Ottavio 27.
Raschio Stefano, v. Corte d'Appello 3.
Rasetti M., v. Moncalieri 41.
Rattazzi Guido, via Mazzini rimp. al 28.
Rattero Carlotta, v. del Mercato 32.
Ravazza G., v. Passalacqua 2.
Reteuna Maria, v. Priocca 24.
Rettori Rinaldo, c. Vitt. Eman. II, 78.
Ribero Antonio, v. Bertola 3.
Ribero succ. Festa, v. Moncalieri 27.
Riccaldone Riccardo, v Gioberti 43.
Richetta Lorenzo, v. Princ. Amedeo 44.
Rinaldi Angela, v. Principi d'Acaja 19.
Robatto Gio., p. Vitt. Em. I, 21.
Roberto Luigi, v. Monferrato 13.
Robine Basilio, v. Guastalla 10.
Robino Gio, v. Porta Palatina 18.

Rocca Modesto, v. al Ponte Mosca 21.
Rocci Ignazio, v. Cibrario 41.
Roggero Secondo, v Giulio 14.
Romagnoli C., via Madama Cristina 61.
Rosso Ant., p. Gran Madre di Dio 2.
Rosso Paolo, v. Valperga Caluso 28.
Saglia, v. Lanino 10.
Sala Giovanni, v. Montebello 40.
Salari Carlo, v. S Donato 25.
Santucci Vitt., v. Moncalieri 51.
Sardi Bart., via della Rocca 41.
Sartoris Domen., v. Fabro 10.
Sartoris Franc., v. S. Chiara 3.
Savio Gius., ang. p. Gr. Madre di Dio e v. Moncalieri.
Scalambro G B. via Madama Cristina 40.
Scandolera Biagio, v. Goito 7.
Scarzella Maria, via Stampatori 15.
Scavino Sebast.no, v. Principe Amedeo 29.
Serafino Angela, via Borgo Dora 25.
Serafino Giuseppina, v. S. Chiara 53.
Serra Gio.,v. Pal. di Città 7 e Mercanti 15.
Sicco Luigi, c. Palestro 13.
Sismondi Gio., v. Lagrange 20 *bis*.
Soffietti G. B., stradale di Francia 25.
Sola G., p. Emanuele Filiberto 12.
Sola O., v. Silvio Pellico 11.
Soldano Sebastiano, via Lagrange 34.
Spada G. B., v. Stampatori 16.
Spanu Elisa, angolo v. Venti Settembre e Monte di Pietà, e v. Genova e Barbaroux.
Spanu Franc., corso Vitt. Em. II, 82.
Spinelli Carlo, succ. Roggero, p. Porta Palatina 3.
Spinoglio Felice, v. Ospedale 4 *bis*.
Steffanino Caterina, v. Napione 30.
Stevano Delfina, v. S. Franc. da Paola 33.
Stola coniugi, v. S. Donato 47.
Strocco Metilde, v. Pastrengo 12.
Surbone Eugenio, v. Mazzini 7.
Tacchis Ant., v. Madama Cristina 64.
Talevi Rosa, c. Reg. Margherita 96.
Tallia frat., v. Buniva 11.
Tarasso A., v. Princ. Amedeo 14.
Teppati Martino, v. S. Domenico 40.
Toesca M.na, via S. Secondo 66.
Tonetti Margh., v. Des Ambrois 5.
Torretta Camillo, via Sacchi 18.
Torta Luigia, v. Moncalieri 54.
Toscanelli Gius., v. Po 33.
Toscano Gius., v. Cottolengo 31.
Toso Enrico, v. Vanchiglia 21.
Toso Gius., corso S. Maurizio 51.
Trivero Gius., vic. Tre Quartini 1.
Turruvani Maria, v. Cottolengo 21.
Ughetto Gius., v. Guarini 1.
Vaglio Eugenia, v. dei Fiori 51.
Vaigo Domen., v. Moncalieri 47.
Vaio Margherita, v. S. Secondo 20.
Vaj Antonio, v. Bertola 26.
Valentino Paola, v. Pescatori rimp. al 5.
Valle Quinto, c. Regina Margherita 142.
Vaula B., via Saluzzo 7.
Vergnano frat., ang. v. Saluzzo e Bidone.
Verrua Rosa, p. Em Filiberto 18.
Viano Chiaffredo, p. Statuto 16
Vighetti M. Gio., v. S. Chiara 31.
Vindrola Gius., v. Gioberti 28.
Virando Gio , via Andrea Doria 6.
Virano Eman., c. Vittorio Em. II, 28.
Virone Carlo, v. S. Massimo 5.
Visca Andrea, via S. Tommaso 27.
Visconti Gius., v. Nizza 48.
Vittone Domen., v. Ormea 23 *bis*.
Vittore Carolina, v. Burdin 3.
Zaccarino Pietro e C., c. Valentino 2.
Zanetti Gio., c. Casale 48.
Ziano Giorgio, v. Ponte Mosca 23.
Zuccone Severino, v. Mazzini 41.

Aceto.

Rosso Giacomo, via dell'Ospedale 8.
Rosso V. e Comp., c. Reg. Margherita 180 e v. Caselle 15.

Laboratorii Chimico-Enologico-Industriali.

Barbero Enrico, vie Urbano Rattazzi 5 e Carlo Alberto 40. V. *Annunzi speciali*.
Maraschi Fratelli, v. Cavour 11.
Soave e C., v. Bogino 10.
Ulrich Domen., v. S. Secondo 7, *Fabbrica* v. Ilarione Petiti 6. V. *Annunzi speciali*.

Distillerie in catrame.

Faletti, Levi e C., v. Alfieri 9.
Ferrero e Croizat, v. Gioberti 11-13.
Ray Ettore, v. Magenta 21.
Soulier e Vitale, Barriera di Francia, via Circonvallazione 518.

Confettieri.

Baratti e Milano ⊜, Galleria Subalpina.
Baudo Nicola, c. Regina Margherita 140.
Boccardo coniugi, v. della Rocca 36.
Caffaratti Felice, via S. Tommaso 10.
Cagnolo e Muretti, angolo vie S. Massimo e Principe Amedeo.
Canepa Margherita, *Fabbr. di Torroni*, via Accad. Albertina 23.
Canepa Michele, *Fabbrica di Torroni*, via Goffredo Mameli 2.
Canestro Dom., ang. vie Nizza e Argentero
Canonico fratelli, angolo via Milano e p. Em. Filiberto 1.
Chiaria Erminio, galleria Umberto I.
Chiolero Crescentino, v. della Rocca 14.

Cinzano Giuseppe, via Garibaldi 35.
Confetteria Nazionale, v. Po 18
Cora Ugo succ. Bertone, v. Garibaldi 43.
Craveri Angelo, via Po 51.
Decoster ved. Filomena, corso Principe Eugenio 20, p. 1.
Demaria coniugi. succ. Ghemme, c. Reg. Margherita 116.
Denari Gius., v. Principe Amedeo 46.
Fabbre e Bella, v. Genova 8-10.
Fiorina Candido, v. Garibaldi 23.
Forneris G., v. Garibaldi 55 e Cernaia 30
Franchi frat., v. S. Teresa 7 e p. Castello 16.
Gabutti Pietro, via Po 48.
Gambini Giov., ang. v. Roma e Finanze.
Gatti, v. S. Teresa 20.
Germanetti Osvaldo, piazza Carlo Felice 7.
Gianotti G., v. Venti Settembre 12.
Gioberge Leone, via Giulio 5.
Grassis Secondo, c. Vitt. Em II, 59.
Gribaldi Ranieri, via Po 39.
Leonardo Vinc., succ. Rocca, v. Po 4.
Maccagno C., v. Berthollet 14.
Mattis Ernesto, v. S. Agostino 17.
Milano Carlo, via Nizza 7.
Mossetti frat., ang. vie Bellezia e Franco Bonelli.
Musso A., ang. vie S. Giulia e Buniva.
Nosenzo Bonifacio, v. Gioberti 57.
Nosenzo Nicola, via Lagrange 34.
Oddono fratelli, via Lagrange 22.
Pavia e Girardi, v. Priocca 15 e 17.
Pavia Luigi, già Cays, via Bellezia 10.
Perino S., v. Garibaldi 57.
Ponsetti Ant.,v.Cavour 21.V *Annunzi spec.*
Prada Enrico, v. Roma 32.
Prandi coniugi, v. Princ. Tommaso 39.
Querio e Leone, succ. Porinelli, via della Cernaia 22 e c. Vitt. Em. II, 78.
Rabino e Frascotti, c. Vittorio Em. II, 62.
Romana G. succ. Bass Giac., p. Castello 23.
Sardo, ang. v. Lagrange e Cavour.

SCIAMENGO ANGELO
Specialità Marrons glacé e caramelle
Via Nizza 1

Società prodotti alimentari, angolo vie Garibaldi e Venti Settembre.
STOBBIA succ. AUDIFFREDI, via Garibaldi 13.
Stratta frat., p. S. Carlo 7.
Tabbia Francesco, v. Mazzini 24.
Torretta Vittorio, *Fabbr. Torroni e Cialdoni*, v. Bogino 34.
Varale Pier Pacifico, p. Vitt. Em. I, 1.
Varello, via Milano 8.
Viano Carlo, v Carlo Alberto 32.
Villa G., succ. Rocca e Comp., v. Mazzini 38 angolo v. S. Massimo.

Confetti (*Fabbricanti di*).

Decoster ved. Filomena, c. Princ. Eug. 20.
Gioberge Leone, v. Giulio 5.
Pavia e Girardi, p. Eman. Filiberto 22 e via Priocca 15-17.
PONSETTI ANTONIO, via Cavour 21. Vedi *Annunzi speciali*.
Venchi S. e C., v. Artisti 34.

Pasticcieri.

Agostinetti Giacomo, p. Giulio 10 e 12.
Baracchino A., v. Milano 1 e Ponte Mosca 14.
Bosco Giacomo, v. Priocca 4.
Bosso Gius., via Cernaia 42.
Bounous coniugi, c. Vitt. Em. II, 25.
Cassinelli Felice, via Lagrange 30.
Cena Claudio, v. Nizza 69.
Cesale Luigia, p. Vitt. Eman. I, 18.
Chiappino Onorato, v. Porta Palatina 4.
Chierto coniugi, v. Montebello 9
Combi C., v. S. Teresa 12.
Danieli G. B., via Po 10.
Denari Giuseppe, via Principe Amedeo 46.
Destefanis Marco, angolo vie Garibaldi e Deposito.
Fauda Michele, p. Vitt. Em. I, 9.
Gaggero Gius, c. Vitt. Em. II, 96.
Galetti Gio., v. S. Teresa 20.
Gerlero Oreste, v. Cavour 12.
Ghemme Teresa ved., v. Consolata 11.
Gianotti G., v. Venti Settembre 12.
Gilardi Lorenzo, v. S. Tommaso 23.
Giolitto Luigi, v. Nizza 95.
Giordano Gius., v. Venti Settembre 54.
Lisa Gio., v. S. Secondo 12.
Macagno Cesare, via Monte di Pietà 6.
Maffioli Pietro, p. Vitt. Em. I, 21.
Mo Lodovico, via Venti Settembre 44.
Modena Gius., v. Po 28.
Patrone L., *fabbr. biscotti e pasticceria*, via Genova 24.
Quarania Margh., via Andrea Doria 1 e S. Franc. da Paola 31.
Rastello Salvatore, via Orfane 5.
Revelli Franc., v. Stampatori 8.
Richiardi Franc , v. Porta Palatina 6.
Rosingana Edoardo, angolo vie S. Giulia e Buniva.
Rosso Giacomo, v. Priocca in fondo.
Ruella Bonifacio, v. Cernaia 26.
Salza Silvio, *fabbr. biscotti, gallettine e pasticceria*, v. Mantova 35
Sardo, ang. vie Cavour e Lagrange.
Viano Carlo, v. Carlo Alberto 32.
Viano Chiaffredo, p. Statuto 12.
Vico e Comp , *fabbr. gallette e biscotti*, via S. Giobbe 7.
Zorgno Gius., v Garibaldi 28.

Biscotti (*Fabbricanti di*).

VICO e C., v. S. Giobbe 7.

Pani da Caffè (*Fabbricanti*).

Agostinetti Giacomo, p. Giulio 10 e 12.
Bollettino, via S. Massimo 4.
Rosso Giacomo, v. Priocca in fondo.
Società Anon. Caffettieri, v. Gaud. Ferrari 3.

Cioccolata.

Beata e Perrone, via Cottolengo 1.
Bianchini Marco, via Po 20.
CAFFAREL PROCHET e C., *fabbrica* v. Balbis 10, *deposito* v. Maria Vittoria 2.
Campagna G. e C., p. Carlo Felice 5.
Chiolero Crescentino, v. della Rocca 14.
Cinzano R., succ. Perrone, v. Mazzini 29.
Cioccolatteria Svizzera, gall. Umberto I.
Cora Ugo succ. Bertone, v. Garibaldi 43.
Davico Luigi, ang. vie Garibaldi e Orfane.
Donati Raniero, *rappresentante*, galleria Nazionale ingresso E.
Filotti Carlotta ved., p. Consolata 5.
Franchi fratelli, *Fabbrica*, v. S. Teresa 7 e p. Castello 16.
Gabutti Pietro, *Deposito*, via Po 48.
Gay Revel e C., ang. via del Carmine e c. Principe Eugenio.
GIULIANI VITTORE, via Accad. delle Scienze (tra p. Castello e Carignano). Vedi *Annunzi speciali*.
Luttati Margherita, ang. v. Monte di Pietà e Mercanti.
Masoero G. B., v. Barbaroux 12.
Mattis Ernesto, v. S. Agostino 17.
Moriondo ☎, e Gariglio, p. S. Carlo 6, *Fabbr.*, v. Artisti 36.
Rostan Eug., succ. Gay e Revel, v. Roma 38.
Rostan E. e Comp., piazza Castello 14, corso Vitt. Em. II, 73 e via dei Fiori 12.
TALMONE MICHELE, *Fabbrica*, via Balbis 19. *Negozio*, via Lagrange 23.
Vallero Ant., v. Mazzini 8.

Latterie.

Belli Angelo, v. Tarino 2.
Berri Gio., *Piemontese*, v. S. Donato 21 *bis*.
Berton Ant., *Alpi*, corso Vitt. Em. II, 92.
Bogino Pietro, *Bellezia*, v. Berthollet 12.
Cornalba G., *Subalpina*, v. Venti Sett. 72.
Elia Carlo, v. Andrea Doria 3.
Ferrero Caterina, v. Mad. Cristina 24.
Fra Francesco, *Latteria delle Alpi*, via S. Secondo 70.
Giachino Gius., c Vinzaglio 29.
Giordana Franc., v. Lagrange 40.
Latteria Caprera, v. Palazzo di Città 11.
Masuero, v. Garibaldi 59.
Merlin Gius., v. Goito 7.
Pavesio frat., v. Madama Cristina 11.
Pennello Maria, v. Principe Amedeo 38.
Pipino Paolo, *Torinese*, v. Lagrange 19 e 32
Pisone, con vaccheria, corso Siccardi 15.
Rigat Pietro, *Romana*, via Mazzini 10.
Rosso Pietro, v. Palazzo di Città 7.
Rostagno Gius. e Bergia D., p. S. Carlo 1.
Rovei Luigi, p Em. Filiberto rimp. al 10.
Seimandi Luigia, *Centrale*, v. Milano 4.
Sociale Piemontese, via Carlo Alberto 28.
Sola Pietro, p. Vitt. Em. I, 7.
Stabilimento per la sterilizzazione del latte, v. Drovetti 25. *Deposito*, p. S. Carlo 11.
Tavella Gio., v. Deposito 3
Tenuta Cavalli, v. S. Quintino 5.
Tenuta il *Gallo*, v. Saluzzo 4.
Tenuta il *Generale*, v. dei Fiori 20.
Tenuta Pezzi, v. Venti Settembre 60.
Tenuta Tarina, via Passalacqua 2.
Trinchieri A., *Milanese*, v. Po 31 e Berthollet 5.
Trinchieri e Bologna, v. S. Teresa 24 e p. Carlo Felice 16.
Vaccheria Svizzera, c. Cairoli, giardino del Valentino, vicino al Ponte in ferro.
Viotto Gio., *Piemontese*, v. Venti Settembre 67 e Barbaroux 8.
Volta Ermanno, *Latteria Olandese*, corso Vinzaglio 21.

Conserve alimentari.

Baiardini Paolo, v. Alfieri 1.
BERNACHON e COMP., *Fabbr.*, strada Stupinigi 9. Vedi *Annunzi speciali*.
Blotti e Ponterio, v. Venti Sett 62.
Garosci frat. fu Gio., Dock, 5° scompart.
Grosso Vitt., p. Statuto 15.
Rossi Gius., v. Garibaldi 22.
Società Prodotti Alimentari, ang. v. Garibaldi e Venti Settembre.
Sogno B. ☎ e C., c. Reg. Margh. 182 *bis*.
Sogno Dom e C., *Fabbrica*, v. Balbis 14.
Stevano Ant. di Gio., v. dei Mercanti 17
Tosi e Rizzoli, *deposito* al Dok.

Mostarde.

Bernachon e Comp., strada di Stupinigi 9. Vedi *Annunzi speciali*.

Ostriche e Pescheria.

Al Golfo della Spezia, p. Castello 25.
Al mare Adriatico, p. Castello 20.
Calzia Gio. Nicola, via Nizza 7.
Fuolega Vinc., v. Roma 16, alb. del Cairo.
Oneglio Agost. (*Sardine*), p. Vitt. Em. I, 4.

Magazzini alimentari.

Abate G. B., v. Madama Cristina 28.
Aimonicatt Pietro, angolo v. S. Giulia e Guastalla.
Ala Gius., v. Priocca 26.
Alasia Felice, v. Galliari 25.
Albano Teresa, c. Peschiera 29.
Allemano Gius., v. Bava 5.
Allera Noè, v. Montebello 22.
Allora Angelo, v. Nizza 69.
Andorno Gio. Batt., v. Assietta 4.
Anguilla Giacomo, v. S. Franc. Paola 42.
Audisio ved. Costanza, v. Mad. Cristina 107.
Baccola Teresa, v. Monferrato 22.
Baglia Caterina, via Lanino 10.
Baravalle G., via Baretti 6.
Barberis Margh., ang. v. S. Giulia e Buniva.
Barbero G. B., ang. vie Ormea e Galliari.
Barosso Gio., c. Reg. Margherita 152.
Bellotti Pasquale, c. Palestro 3.
Berger Pietro, v. Villa della Regina 1.
Berra Elisa, v. del Carmine 8.
Bertolino Ant., v. del Carmine 2.
Bertone Filippo, v. Mazzini 52.
Besso Angela, c. Principe Oddone 23.
Bessone G., v. Sacchi 38.
Bestente coniugi, v. Giacomo Leopardi 6.
Biancotto Giac., v. Napione 32.
Biesta Margherita, v. S. Secondo 38.
Binelli Gius., c. S. Maurizio 63.
Binelli Luigi, c. del Valentino 19.
Binelli Pietro, p. Nizza 79.
Biora Angelo, via Vanchiglia 34.
Blotto Anna, via Cottolengo 41.
Boccadoro Maria, v. Ormea 25.
Bottino Bernardo, v. Giulio 8.
Branca C., v. della Rocca 10.
Bresso Teresa, v. Lagrange 14.
Brosio Alessandro, v. Nizza 67.
Brosio Gio. di Gius., via Andrea Doria 2.
Bruno Stef., c. S. Martino 1.
Buscaglione Luigi, via Buniva 11.
Buti Amerigo, v. S. Giulia 45.
Caleotti C., v. degli Artisti 15.
Camandona Maria, v. S. Donato 66 *bis*.
Canavero Lorenzo e C., p. Vitt. Em. I, 8.
Canavesio Paolo, v. Madama Cristina 135.
Carbonero Secondo, v. Berthollet 20.
Carosso Tommaso, v. Nizza 50.
Charbet sorelle, v. Mercanti 15.
Charbonnet Annetta, ved., c. Re Umberto 37
Chiantore Gius., v. Gerdil 5.
Chiantore V. e frat., v. del Carmine 30.
Cittadin Gius., v. Venti Settembre 19.
Colla G., v. Ivrea 1.
Colleoni Gio., ang. v. S. Secondo e Magenta.
Conte coniugi, p. Gran Madre di Dio 4.
Cordeglio Ant., v. Cavour 7.
Cortassa Luigia, v. Arsenale 38.
Cortese Teresa, alla Barriera di Milano.
Corvino Ratti F., via Biella 7.
Costantini Gio., v. Assarotti 6.
Costantino A., v. Ponte Mosca 14.
Crida Giacomo, c. Vinzaglio 29.
Cucchi Gius., v. Accad. Albertina 23.
Delmastro Ant., v. dei Quartieri 6.
Deorsola Maria, c. Reg. Margherita 163.
Farrioli Angela, v. Balbis 13.
Fasano M., ang. v. And. Provana e dei Mille
Fassio coniugi, v. Mazzini 48.
Faudella A., via Madama Cristina 63.
Faya Teresa, c. Regina Margherita 116.
Ferrero Gius., c. Raffaello 27.
Ferroggio Marianna, v. Cibrario 1.
Fissore Lod., v. Foscolo 20.
Francesia frat., v. del Carmine 24.
Franco Ant., v. Vanchiglia 2*bis*.
Franco Franc., v. Bertola 36.
Fratino Carola, v. Ponte Mosca 32.
Fugazza Maria, v. S. Secondo 44.
Gaj coniugi, v. Goffredo Mameli 14.
Gajotti Gio., v. Artisti 31.
Gallia Severino, v. Borgo Dora 19.
Galvagno M. C., c Valdocco 17.
Gargnino Gio., c. Re Umberto 42.
Garino Agost., c. Reg. Margherita 110.
Gavusto Olimpia, v. Barolo 18.
Gay Gaspare, c. Vitt. Em. II, 110.
Gay Giov., c. Vinzaglio 7.
Gelo Gio., v. Accad. Albertina 37.
Genninatti ved. Maria, c. Siccardi 15.
Ghio Caterina, v. dei Fiori 39.
Gianella Giovanni, v. Monferrato 11.
Gilardi Pietro, v. S. Franc. da Paola 40.
Ginnipero Carlo, v. Napione 32.
Giordana Michele, v. Tarino 9.
Giordano Luigi, v. S. Anselmo 28.
Giordano Michele, v. S. Anselmo 17.
Goitre Angelo, v. Conte Verde 2.
Graffi Luigi, v. Mazzini 46.
Graziola Lorenzo, v. S. Giulia 47.
Grosso Maddalena, v. Magenta 11.
Lazzarino Francesca, c. Vercelli 21.
Lovera Ant., v. Barolo 12.
Lupicino Marcantonio, via Bellini 8.
Lupo G., v. Genova 15.
Magnetti Dom., v. Moncalieri 3.
Manzon Vitt., c. Vitt. Em. II, 102.
Marino C., v. Lagrange 35.
Martini Bernardino, via san Massimo 47.
Massia Giuseppa, v. Massena 19.
Mellano Gio. Batt., v. Barbaroux 17.
Merlo Paolo, v. Madama Cristina 32.
Mezzo coniugi, v. Principe Amedeo 41.
Miretti Emilia, v. Ormea 36.
Moggia Gius., v. Massena 19.
Musso Maria, v. Mad. Cristina 115.
Narbona G., v. Balbo 8.
Novara Carlo, ang. v. Bogino e Maria Vitt.

Olivero Gabriele, v. Baretti 14.
Olmo Marianna, v. Borgo Dora 30.
Origlia L., ang. v. Cottolengo e Bonzanigo.
Paoletti Tommaso, v Montebello 17.
Pavese Giuseppina, v. Mad Cristina 44.
Pentenero Maria, v. Princ. Tommaso 31.
Peretti Gius., c. Casale 10.
Perlo Desiderio, piazza S. Martino 3.
Peschiera Pietro, v. Po 25 nel cortile.
Pettenazza, v. Accad. Albertina 23.
Picco Gio., v. S. Chiara 22.
Pochettino, v. Tarino rimpetto al 4 *bis*.
Quaglino Paolo, v. Moncalieri 4.
Quattrocolo Carolina, v. Artisti 30.
Ramoino, c. Reg. Margherita 98.
Rapallino Gio., v S. Domenico 27.
Rappelli Franc., v. Barolo 25.
Rasetti famiglia, v. Moncalieri 44.
Rattero Carlotta, v. del Mercato 32.
Ravazza G., angolo via Passalacqua e via Boucheron.
Raymondo Gio. Batt., angolo vie Principe Tommaso e Pio Quinto.
Regge Vitt., v. S. Quintino 20
Regis Bartol., v. dei Fiori 41.
Riccardino, p. Solferino 3.
Rigat Gius., v. Vanchiglia 36.
Rolando Cesare, via Napione 33.
Rolfo Francesco, v. dei Fiori 88.
Rolla Giacinta ved., v. Moncalieri 25.
Romagnolo Matilde, v. S. Secondo 46.
Rosina Vinc., v. Princ. Tommaso 10*bis*.
Rossi Giuseppe, via Bava 43.
Rosso Gio., via Stampatori 20.
Sacco Gio., via Mazzini 45.
Scalenghe Domenico, v. Montevecchio 11.
Scarzella Gius., ang. v. Plana e Maria Vitt.
Scotti Luigi, v. Catania 10.
Sibille Gius., v. S. Secondo 24.
Sibona Domenico, v. Piazzi 4.
Silva Carolina, v. Duchessa Jolanda 12.
Società Cooperativa Ferroviaria, v. Sacchi 3.
Società Coop. Ferrov. di cons., p. S. Martino.
Società di Previdenza econom. fra i Dipendenti del Municipio, v. Porta Palatina 33 e p. Em Filiberto 8.
Società Gen. degli Operai, v. Mercanti 14.
Id. via S. Anselmo 18.
Id. via Ponte Mosca 8.
Id. via S. Domenico 26.
Id. via Vanchiglia 3.
Id. via Bogino 33.
Id. c. Vitt. Em. II, 108.
Società Gen. delle Operaie, v. Massena 21.
Società Operaia M. S. Novella Conciatori, via al Ponte Mosca 23.
Società M. S. Operai Borgo S. Donato, via Carena 18.
Società Operai Armaiuoli, ang. v. Alberto Nota e S. Domenico.
Società Operai, Barriera di Casale 95.
Società Operai, Barriera di Nizza.
Società Gener. Operai Barriera di Milano, piazzale barriera di Milano.
Società Operai Madonna del Pilone e dintorni, Madonna del Pilone 192
Società Prodotti Alimentari, angolo vie Garibaldi e Venti Settembre.
Soffia Luigi, via S. Donato 45.
Stella sorelle, v. Nizza 57.
Tabacchi Pasquale, v. Aosta 17.
Taraglio coniugi, v. Basilica 6.
Tarasco Secondo, via Bertola 40.
Tessa Gius., ang v. S. Giulia e Tarino 11.
Toja Ferdinanda, v. Madama Cristina 141.
Torchio A., ang. v. Rossini 21.
Torchio Gius., c. S Maurizio 63.
Torchio Luigi, via Bava 5.
Torchio Rosalia e C., v. S. Franc. Paola 43.
Torchio Stef., v. S. Donato 23.
Trucchiero A., via S. Quintino e c. Re Umberto.
Trucco C., via S. Dalmazzo 10.
Unione Femmin., ang. v. Alfieri e S. Chiara.
Usseglio Gio., v Accad. Albertina 35.
Valenzano Pietro, v. S. Quintino 15.
Vallino Pasqualina, v. Santorre Santarosa, angolo via Moncalvo.
Verda Gius., v. dei Fiori 9.
Vergani Gius. v. S. Croce 2.
Vial Lor., v. Garibaldi 47.
Viglione Filippo, p. Statuto 18.
Viglione G., c. Regina Margherita 194.
Visani Angela, c. Vitt. Eman. II, 121.
Vittone Domen., v Ormea 23 *bis*.
Vittonetto Franc., Barr. di Milano.
Vivenza e C., v. Montebello 9.
Zaccarino Pietro e C., angolo via Nizza e corso Valentino.

Rosticcierie e Friggitorie.

Antica Confidenza, v. Princ. Amedeo 41.
Bussolini frat., v. Garibaldi 44.
Carpanera Vittorio, *Genio*, angolo corso Vitt. Em. II e v. Saluzzo.
Mazzi soci, *La Fila*, v. della Caccia 2.
Neirotti frat., v. Accad. Albertina 21.
Renzo Domen., v S. Donato 27.

Pizzicagnoli, Salsamentari e Venditori di Pollame e Selvaggina

Abate Teresa, via Garibaldi 40.
Abrate coniugi, via S. Quintino 24.
Abrate Anna, via Ormea 3.
Accastello P., v. Fabro 5.
Accossato Pietro, via Stampatori 7.
Aguggia Eligio, v. S. Massimo 42.
Aimo-Boot ved. Caterina, v. Carrozzai 5.

Aimo Martino, v. Mazzini 54.
Ala Gius., v. Priocca 26.
Alasonatti Nicola, v. Bertola 4.
Albano Dom., v. Vanchiglia 11.
Alloi Giuseppina, via Baretti 3.
Amparore Ant., v. Venti Settembre 46.
Amparore Franc., v. Bellezia 2.
Arfero Teresa, v. Arcivescovado 2.
Arneudo Carlo, v. Porta Palatina 8.
Arneudo Chiaffredo, via Ponte Mosca 10.
Arri Maddalena, via Bertola 11.
Astegiano Luigi, via Madama Cristina 21.
Audisio Antonio, via Bertola 25.
Audisio Antonio, v. S. Anselmo 27.
Audisio Domenico, via Bertola 3.
Audisio Franc., via Bava 10.
Audisio Lorenzo, via Nizza 31.
Audisio Luigia, v. S. Secondo 13.
Audisio Maria ved. Bertolotti, via Franco Bonelli 2.
Audisio Michele, via Corte d'Appello 6.
Audisio Pietro, c. Vitt. Em. II, 28.
Bainotti Caterina, v. S. Donato 26.
Ballari Gio., v. della Zecca 43.
Baravalle G., v. Baretti 6.
Barberi Gius., v Po 50.
Barberis Margherita, v. S. Giulia 41.
Barbieri Giacomo, strada del R. Parco 3.
Baretta Marta, v. dei Fiori 36.
Battagliotto Franc., v. Villa Regina 5.
Bay Teresa, c. Vinzaglio 11.
Belli Ang., ang. c. S. Maurizio e v. Tarino.
Beltramo Gius., v. S. Secondo 32.
Benedetto, Maria, v. dei Mercanti 5.
Berardo Ant. fu Gius., c. Vitt. Em. II, 60.
Berardo Antonio, via S. Secondo 1.
Berardo Bartol., vie Torquato Tasso 11 e Cernaia 22.
Berardo Gio., v. S. Massimo 3.
Berardo Giovanna ved., v. S. Secondo 1.
Berardo Gius. v. Mad. Cristina 18.
Berardo Gius., v. Princ. Amedeo 38.
Berardo M.na ved. e figli, via Po 32.
Berardo Matteo fu Pietro, p. Emanuele Filiberto, tettoia ponente 28.
Berardo Michele, via Garibaldi 55.
Berardo Pietro, v. Palazzo di Città 13.
Berchialla Gio., c. Re Umberto 36.
Bergia Anna, v. Passalacqua 3.
Bergia Filippo, v. Carlo Alberto 29.
Bergia Gio., via Roma 39.
Bergia Michele, v. Nizza 15 e Foscolo 17.
Berra Gius., v. Nizza 19.
Bertinatti Luigia, ved., v. santa Teresa 9.
Bertolotti Gius., via Montebello 2.
Berutto Teresa, v. Barbaroux 13.
Bianchi C. succ. Ronco, v. Po 29.
Blaffard Teresa, v. S. Donato 16.
Blanda Luigi, v. Saluzzo 30.
Boccaccio Franc., v. Cernaia 30.
Boella Gius., v. S. Tommaso 11.
Boero Giuseppina, v. Balbis 12.
Boffa Maria, v. Maria Vittoria 28.
Boggio Gabriele, v. Saluzzo 53.
Boglione Sebast., via Monte di Pietà 3.
Bologna D., v. S. Chiara 49.
Bolognino sor., via S. Donato 44.
Bonetto e C., v. S. Massimo 11
Bongiovanni Gio., v. Princ. Amedeo 25.
Bonino Gio., via Massena 7.
Bonino Marianna, via Mad. Cristina 37.
Bordino Gio., via delle Orfane 17.
Borelli Gius., via Moncalieri 41.
Borello Gio., via Po 23.
Boretto sor., v. S. Franc. da Paola 29.
Borgia Gius., angolo vie Passalacqua e Boucheron.
Bosco F., via Madama Cristina 84.
Borla Gius., v. Ormea 78.
Bosco Gio., via Mazzini 5.
Bosco Gio., v Principe Amedeo 52.
Bossetti Ant., c. Vitt. Em. II, 62.
Bossetto Carlo, v. Vanchiglia 16.
Bossi Gioachino, via santa Teresa 7.
Bosso Gius., via Cernaia 42.
Bossone Gius., c. Re Umberto 31.
Bossonetto Luigi, via Lagrange 34.
Bosticco Giac., v. Alberto Nota 5.
Bottino Battista, v. Bava rimp. all'1.
Bottione Caterina, via Bertola 38.
Botto Maria, via Sacchi 14.
Bozzalla Pietro, v. Cernaia 14.
Brero Edoardo, via Madama Cristina 6.
Bria Maria, via S. Massimo 28.
Briccarelli Carlo, via delle Orfane 30.
Brocchetto Gius., p. Palazzo di Città 1.
Brosio Enrico, c. Emilia 2.
Brosio fratelli, ang. v. Madama Cristina e Baretti.
Brun Franc., piazza dello Statuto 13.
Brun fratelli, via Garibaldi 45 e piazza Statuto 10.
Brunero Margherita, *pollame*, via Andrea Doria 11.
Bruno Benedetta, via Biella 22.
Bruno Lucia, via Bertola 22.
Bruno Orsola, via dei Fiori 17.
Bruschi Gius., v. di Lanzo 17.
Burzio Giacinto, via Barbaroux 33.
Buscaglione Luigi, v. Vanchiglia 17.
Cagna Luigi, p. Gran Madre di Dio 7.
Calleri Pietro, v. S. Tommaso 5.
Calvetti Gio., v. Manzoni 3.
Camaschella Pietro, via S. Anselmo 9.
Cambaudo Gius., v. Nizza 105.
Camerano Pietro, via Misericordia 3.
Campassi Luigi, via Madama Cristina 17.
Canale Giovanna, via Nizza 111.
Canavotto Maria, c. Regina Margherita 139.
Canonico Adolfo, c. Vitt. Em. II, 64.

Canuto Teresa, via Gioberti 19.
Cardetti Gio., c. Principi d'Acaia 3.
Carena Natale, via Borgo Dora 26.
Cargnino frat. di Gio., v. Lagrange 37.
Cargnino Ant., p. Em. Filiberto 12.
Cargnino Gio., via Bertola 12*bis* e corso Re Umberto 42.
Carlotto Gio., v. dei Mille 44.
Carosso Dom., c. Duca di Genova 9.
Carosso Tomm., v. Nizza 50.
Cartello Gius., v. Botero 10
Casazza Bened., c. Reg. Margherita 144.
Cassano Maur., v. Giac. Leopardi 16.
Cassetta Andrea, *Commestibili e pollame*, via S. Secondo 1.
Castagneri Margh., v. Arcivescovado 5.
Castellano Franc., c. Oporto 47.
Catellino Margh., c. Reg. Margherita 127.
Caudano Eugenio, v. Cernaia 36.
Cavaglià G., v. S. Franc. da Paola 43.
Cavallero sorelle, via Bonafous 8.
Cavalotti Rosa, via Carlo Alberto 35.
Cerruti Gius., v. S. Massimo 41.
Cerutti Carlo, c. Principe Eugenio 6.
Chabert Teresa, v. Corte d'Appello 3.
Chiabotto Franc., v. Mad. Cristina 101.
Chianale Luigi, v. Baretti accanto al 17.
Chiantore Angela, via Borgo Dora 29.
Chiantore Cristina, via S. Domenico 12.
Chiantore Gius., v. Gerdil 5.
Chiantore Maria vedova Imberti, via Bertola 23.
Chiola Gius., v. dell' Arsenale 41.
Chiolero A. B. e Gamba G., v. Consolata 9.
Chiusano Pietro, via S. Anselmo 13.
Cibrario Ang., vie Private 3.
Cibrario Ang., v. Venti Settembre 2.
Cibrario Bartol., v. Bertola 14.
Cibrario Dom., c. S. Maurizio 30.
Cibrario Gio. Batt., via Botero 17.
Cibrario Maria, vedova, v. del Carmine 1.
Cibrario Vinc., v. Stampatori 16.
Cignetti coniugi, v. Pallamaglio 20.
Cirio Franc., v. Bellezia 1.
Coda Teresa, c. Vinzaglio 25.
Collino Luigi, v. Principi d'Acaia 19.
Colombo Gio., via Barolo 7.
Colombotto Teresa, via Deposito 1.
Colongo Domen., v. Finanze 9.
Corio Enr., v. Villa della Regina 9.
Corsino Giusepp. ved. Canegratti, piazza Palazzo di Città, rimp. v. Conte Verde.
Corvino e Ratti, ang. v. Biella e Cottolengo.
Costa coniugi, v. S. Agostino 8.
Costantini Gio., v. Assarotti 6.
Cotta Carlotta, via dell'Industria 4.
Cravero Michele e Teresa, via Bagni 2.
Crida Domenica, via Porta Palatina 19.
Crosetto ved., v. Bastion Verde 1.
Crova coniugi, v. Bellezia 15.
Curlino Gio. succ. Quaranta, v. Bava 7.
Dall'Oglio Felicita, via Cernaia 3.
Dalmazzo Luigi, via Belvedere 6.
Danusso Giuseppina, via Bertola 11.
Davico Gio., v. Gerdil 2.
David Maria, via Accademia Albertina 19.
Decri Gio., v. Carlo Botta 4.
Defilippi Anna, v. dei Fiori 4.
Delaurenti Gio., via Massena 18.
Dellacasa Angela, v. Maria Vittoria 30.
Delmastro Ant., v. dei Quartieri 6.
Demarchi Emilia, c. Vitt. Em. II, 98.
Demarchi G., via delle Orfane 8.
Demaria L. C. fratelli, v. Mazzini 36.
Demaria Mich., v. Milano 18.
Demichelis ved. e figli, v. Bogino 4.
Demichelis Franc., via Priocca 4.
Demichelis Gio., via del Carmine 11.
Demichelis Gius., v. Bidone 19.
Demichelis Gius., v. S. Chiara 8.
Demichelis Simone, v. Acc. Albertina 42.
De-Ortis Vinc., v. Nizza 95.
Dogliani Domenica, c. Valentino 31.
Dompè coniugi, v. Mad. Cristina 95.
Dotta coniugi, p. Vitt. Em. I, 15.
Dovana Carolina, *selvaggina*, p. Palazzo di Città.
Drappero Martino, v. Monferrato 4.
Dughera Maria, c. S. Maurizio 75.
Durando Angela, via degli Stampatori 15.
Elia Carlo, v. Andrea Doria 3.
Emanuel Carlo, v. S. Agostino 22.
Enrietto Maria, c. Brescia 12.
Eraudi ved., c. Regina Margherita 127.
Faggiani Luigia, via S. Chiara 31.
Fagiano Luigi, via san Secondo 7*bis*.
Falcione vedova, via Palazzo di Città 18.
Falcione Pietro, Zeme frat. succ., piazza S. Carlo 11.
Fantino Gius. e Maria, c. Casale 48.
Fantino Luigia, c. Brescia 7.
Farò Giacomo, v. Galliari 14.
Farò Gio., p. Vitt. Eman. I, 20.
Fasano Michele, angolo vie dei Mille ed Andrea Provana.
Fassino Luigi, v. Nizza 45
Fassio Gius., v. S. Massimo 38.
Favero sorelle, v. S. Franc. da Paola 37.
Ferraris Emilia, v. Alfieri 10.
Ferrero Ant., v. Saluzzo 41.
Ferrero C. A. ved., *Selvaggina*, v. Galliari 2.
Ferrero Gioachino, v. Barbaroux 7.
Ferrero Giorgio, piazza Statuto 14.
Ferrero Rosa, c. Regina Margherita 138.
Ferretti G. B., angolo vie S. Domenico e Pingone.
Ferroglio Simone, c. Vitt. Em. II, 86.
Filippello Fortunato, v. Po 51.
Filippello Maria, c. S. Martino 2.
Fino Gio., v. S. Tommaso 24.

Fino Maria, v. Fucina 8.
Fino Marziano, via Borgo Dora 32.
Fogliano Federico, v. Cavour 20.
Francheli Margherita, v. sant'Agostino 15.
Franco Alessio, vie Saluzzo 3 e della Caccia 2.
Franco Ant., v. Vanchiglia 2 *bis*.
Franco Giuseppa, via al Ponte Mosca 17.
Frencia coniugi, v. Maria Vitt., rimp. 26.
FUHRMANN ENRICO, antica casa Ansaldi, via Roma 42, V. *Annunzi speciali*.
Furno coniugi, via Bellezia 15.
Gagliardone Enrico, v. Barbaroux 8.
Gaj Teodora ved. Lovera, v. S. Chiara 35.
Gallarini Lucia, v. S. Donato 7.
Galetto Rosa vedova Agliodo, c. Regina Margherita 25.
Gallia Carlo, v. della Rocca 1.
Gallo Caterina, v. Mercanti 7.
Gallo Franc., c. Duca di Genova 11.
Gamalero Gio., v. Monferrato 18.
Gambaudo Gius., v. Nizza 105.
Gambino Gius., v. al Ponte Mosca 34.
Gamero Maria, v. Accademia Albertina 31.
Gariglio Gio. B., v. Assietta 3.
Gariglio Margh. ved., angolo vie Gius. Grassi e Beaumont.
Gariglio Stef., v. Baretti 2.
Garino coniugi, v. Porta Palatina 24.
Garlone Carolina, v. Andrea Doria 5.
Garzena Giac., v. Silvio Pellico 5.
Gay coniugi, v. Goffredo Mameli 14.
Gay Mich., v. al Ponte Mosca 1.
Gazzano Giacomo, via S. Massimo 6.
Gerbino Gius., v. Mazzini 34.
Germano Caterina, v. Nizza 113.
Gherra Gio., ang. v. Porta Palatina e Quattro Marzo.
Ghia Vinc., v. Barbaroux 10.
Ghignone Felice, v. Amedeo Avogadro 8.
Ghigo Bart., v. della Rocca 28 e Po 52.
Ghigo Gio. ved. Franco, v. S. Chiara 5.
Giaccone Margh., v. Berthollet rimp. 14.
Giachino Gius., c. Vinzaglio 29.
Giacobino frat., v. delle Orfane 34.
Giacobino frat., di Giacomo, v. Mazzini 30.
Giacobino fr., di Pietro, v. Ponte Mosca 2.
Giacobino Gius., ang. vie Venti Settembre e Monte di Pietà.
Giacobino Vincenzo, vie S. Chiara 10 e Berthollet 14.
Giacomelli Gio., v. Garibaldi 33.
Gianinetti Luigia, v. Bidone 18.
Gianotti Mich., v. Venti Settembre 15.
Gilla Gio., via Borgo Dora 21.
Gindri sorelle, via Genova 3.
Gindri Gio., via santa Teresa 13.
Gino Franc., v. Viotti 5.
Gino Giac., c. Vitt. Em. II, 37.
Gioda Gio., v. Saluzzo 44.
Giordana Gio., v. Montebello 13.
Giordano Alessio, v. Piazzi 6.
Giovannini Ant., v. Porta Palatina 24.
Giovenale Bern., v. Viotti 26.
Giovenale Gius., v. S. Secondo 7.
Girardi, c. Regina Margherita 148.
Girardi Agost. succ. Berardo, v. Mazzini rimpetto al 32.
Girardi Andrea fu Giac., v. Borgo Dora 10.
Girardi Bartol., v. S. Donato 10.
Girardi Franc., v. Carlo Alberto 29.
Girardi fratelli, v. Moncalieri 35
Girardi Gio. fu Pietro, v. Po 42.
Girardi Gius., angolo vie Berthollet e dei Fiori e via S. Tommaso 26.
Girardi Matteo fu Andrea, via Nizza 7.
Girardi M., c. Reg. Margherita 148.
Girardi Pietro, via Nizza 13.
Giraud Dom., v. dei Fiori 5.
Giunipero Gabriella, v. Cottolengo 46.
Giusio Giuseppa, v. Cavour 5.
Godano C., v. Montebello 21.
Gonella Eugenio, v. Nizza 71.
Gonella Pietro, via S. Dalmazzo 9.
Grandi Carlo, via Gaudenzio Ferrari 4.
Grassi fratelli, v. Madama Cristina 11.
Grasso Gio., v. dei Mille 32.
Grasso Severina ved. Dematteis, v. Giulio 29.
Grella Teresa, via Saluzzo 59.
Griffero Angelo, ang. p. Gran Madre di Dio e v. Moncalieri.
Griva Dom., c. Vitt. Em. II, 92.
Griva Vinc., p. Statuto 3.
Grosso Carlo, v. della Rocca 18.
Grosso Giac., v. della Misericordia 1.
Gualco fratelli, v. S. Teresa 20.
Guarino C., *pollame*, p. S. Carlo 11.
Guglielmino Dom., v. Venti Settembre 7.
Guglielmone Francesca ved. Demichelis, v. Cernaia 28.
Imperor Rosa, via Nizza 41.
Incerti Lazzaro, v. Moncalieri 49.
Julini Gio., v. Gazometro 4.
Lanfranco Gaspare, p. Vitt. Eman. I, 16 e v. Monferrato 20.
Leonardo Angela, c. Napoli 14.
Leone Bern., v. Cavour 11.
Leprotti Alberto, via sant'Ottavio 17.
Lodovico Rosa, ang. c. Princ. Oddone e Reg. Margherita.
Lovera Anna, v. S. Donato 40.
Lovera Ant., v. S. Anselmo 4 e Barolo 12.
Lovera Gio., vie Bogino 15 e Galliari 1.
Lubratti Giacomo, v. Ospedale 12.
Lucchino Carlotta, via Giulio 6.
Macario Carlo, c. Princ. Oddone 14.
Maccario, c. Siccardi 35.
Magnetti Dom., v. Moncalieri 3.
Maletto Bartol., v. S. Donato 15
Maletto C., v. S. Tommaso 12.

Maletto G. B. e figli, v. Princ. Tommaso 12.
Manè Donato e C., via Cottolengo 27.
Mangiardi Ant., v. Princ. Tommaso 16*bis*.
Manzon Caterina ved., p. Statuto 9.
Manzon Claudio, via Princ. Tommaso 16.
Manzon Giacomo, v. Petrarca 7.
Manzone Marietta, v. Garibaldi 39.
Manzoni Ant., v. Donati 14.
Marchesi Eudimio ☎, via Mazzini 44.
Marenda Demetrio, p. Statuto 17.
Marocco Giuseppa, v. Maria Vitt. rimp. 28.
Marocco Margherita, via Ormea 6.
Marro coniugi, c. S. Maurizio 25.
Martano Angela, v. Venti Settembre 10.
Martignone Ant., v. Goffredo Mameli 5.
Martini Marta, v. Pallamaglio 17.
Martino Vitt., v. Rossini 1.
Martinoglio Giovanna, v. Bellezia 21.
Martore Gio., via Genova 2.
Masoero Virginia, via Andrea Doria 4.
Massaia Mich., v. Vasco 2.
Matta Gius., corso Principe Oddone 51.
Melano Batt., v. Franco Bonelli 3.
Melano Gio., v. Venti Settembre 59.
Menzio Gio., v. S. Massimo 5.
Menzio Natalina, via Fabro 10.
Merlin Gio., v. Bellini 8.
Merlino Pietro, v. Garibaldi 49.
Merlo Dom., ang. v. Tarino e c. S. Maurizio.
Mezzo coniugi, v. Princ. Amedeo 41.
Migliore Lorenzo, p. Em. Filiberto 13.
Migliorero G. B., via Pisa 46.
Milano Lor., v. Cernaia 27 e S. Secondo 9.
Miniggio Virg., v. S. Quintino 25.
Miolis Teresa, *pollame e selvaggina*, via Roma 35.
Miretto Anna, v. Cuneo 8.
Mo Domenica ved. Franceschini, angolo v. Principe Amedeo e Rosine.
Molgatini Giac., v. Ponte Mosca 27.
Molino Agostino, v. Goito 1.
Molino Dom., v. Garibaldi 44.
Molino Gius., v. Juvara 9.
Mongilardi Franc., v. della Rocca 24.
Monti Luigi, v. S. Anselmo 19.
Mosca Gio., strada di Stupinigi 3.
Mosca Maddalena, v. Sacchi 56.
Mossino Franc., v. S. Secondo 54.
Mugna Cristina, via S. Franc. da Paola 31.
MUSS EDOARDO, v. Cernaia 14.
Musso Gio., v. Po 18.
Musso Natale, via Principe Amedeo 15.
Nebbia sorelle, v. S. Donato 46.
Negretto Giustina ved., p. Statuto 4.
Negretto Gio., v. S. Donato 1 *bis*.
Negro Domenica, v. S. Domenico 40.
Oberti Teresa, v. Baretti 14.
Oldrà Serafina, via S. Massimo 12.
Origlia Demetrio, v. S. Secondo 14.
Pacotti Giacomo, c. Emilia 3.
Pagani Contardo, v Garibaldi 22.
Pagani Maddalena, c. Vitt. Em. II, 24.
Parodi Franc., v. della Rocca 19.
Peagno Dom., c. Vercelli 46.
Pennazio Tommaso, v. Saluzzo 8.
Pentenero Pasquale, v. Gioberti 53.
Peracchio Vittoria, *selvaggina*, v. Carlo Alberto 32.
Perinciolo G., ang. v. S. Tomm. e Bertola.
Perino Ant., v. Porta Palatina 3.
Perosino Angela, v. Belvedere 17.
Perotti Gius., c. Cairoli 20.
Perotto Battista, v. Cottolengo 53.
Perrachon Emilia, via Cernaia 38.
Personnaz Carolina, v. Botero 12.
Pescarolo Gabriele, ang. v. S. Franc. da Paola e Des Ambrois.
Piana Caterina, v. Cernaia 18.
Piana Lucrezia, v. delle Scuole 8.
Piatti sorelle, corso Oporto 13.
Piatti Domenica, v. Stampatori 12.
Pinardi Gius., via Nizza 91.
Piovano Giulio, v. Garibaldi 24.
Pipino Maddalena, via S. Quintino 3.
Pipino Matteo, via Urbano Rattazzi 9.
Pizzio Lucia, angolo vie S. Secondo e Montevecchio.
Pogliani Maria, c. Princ. Oddone 14.
Pollano Luigi, v. Carmine 4.
Pollastro Rosa, via della Zecca 12.
Ponsio Luca, v. Gioberti 41.
Ponte Franc., v. dei Fiori 15.
Ponzio P.^{mo}, ang. vie Scuole e S. Chiara.
Porta Annib., ang. v. Bertola e Stampatori.
Porta Enrico, corso Duca di Genova 7.
Porta Rosa, via Orfane 28.
Prina Franc., v. Alfieri 4.
Promio Gius., v. Mad. Cristina 47.
Psenda Gius., c. Reg. Margherita 108.
Quaglia Eug., v. Gioberti 67.
Quaranta Giac., v. S. Tommaso 28.
Quaranta G. B., v. Venti Settembre 63.
Quaranta Leopoldo, v. Conte Verde 14.
Quaranta Luigi, v. Pietro Micca 22.
Quaranta M., v. Venti Settembre 79.
Quaranta Rosa ved., via Milano 20.
Quaranta Sebast., v. Barbaroux 25.
Quartara Giulia, via Genova 12.
Quassolo Maddalena, c. Emilia 7.
Quassolo Maria, c. Vercelli 4.
Quirico Ant. di Franc., c. Vitt. Em. II, 76.
Quirico sorelle, v. S. Secondo 31.
Ramella Modesta, v. Plana 5.
Rapalino Nicola, v. Bertola prima del 25.
Rapelli fratelli, v. Basilica 1.
Rapelli Franc., v. Venti Settembre 49.
Rapelli Giac., v. Saluzzo 32.
Rapelli Giov., v. Porta Palatina 27.
Rapelli Maria, via Porta Palatina 27.
Rastelli Maria, via Pio Quinto 7.

Ratti Domenica, c. Reg. Margherita 162.
Raynero Gius., v. Gropelli 4.
Reffo frat. succ. Francone, v. Garibaldi 22.
Reineri Sebastiano, c. Reg. Margherita 147.
Rigat Giac., v. Silvio Pellico 12.
Rigoletto Carlo, c. Reg. Margherita 94.
Riva Pietro, via della Consolata 8.
Roatta Franc., c. Dante dopo il 17.
Rolla G.^{ta} ved., via Moncalieri 25.
Ronco frat. di Giov., vie Saluzzo 17 e Cernaia 28.
Ronco Gio., v. Po 29.
Ronco M. ved., v. Vanchiglia 10.
Rossi Gius., v. Bava 43.
Rosso Batt., v. Valperga Caluso 28.
Rosso Giacomo, c. Vitt. Em. II, 59.
Rosso Gio., v. Giannone 4.
Rosso Marcella, v. Goito 16.
Rosso Michele, v. S. Chiara 41.
Rubino C., c. Reg. Margherita 145.
Salvadore Dom., via S. Donato 8.
Salvadori Cipriano, v. Genova 22.
Sandonati Gius., c. Casale 46.
Sapetti G., *selvaggina*, p. Palazzo di Città 6.
Scaglia Cristina, via Thesauro 4.
Scagliotti Pietro, via Cibrario 25.
Scarasso Anna, via Cottolengo 53.
Scarzella Gius., v. S. Franc. da Paola 12.
Scoffone L., v. Rossini 14.
Serra Franc., v. Orfane 5.
Siccardi Giuseppina, via Nizza 25.
Siletti Luigi, v. Rossini 22.
Silvestro Maria, v. Mazzini 17.
Simone Carolina, v. Viotti 7.
Sormani Luigi, v. Duchessa Jolanda 1.
Steffanone Luigi, angolo vie Mazzini e Carlo Alberto.
Stralla Dom., v. del Carmine 1.
Stuardi Franc., v. Ospedale 40.
Succio Lucia, ved., via Palazzo Città 15.
Suino Gio., ang. v. Bonzanigo e Carena.
Talone Felice, via dei Mercanti 3.
Tarasco Secondo, via Bertola 40.
Tasso Giorgio, via delle Rosine 4.
Tavella Franc., c. Vittorio Eman. II, 78 e p. Emanuele Filiberto 5.
Tavella ved. e figli, v. Garibaldi 36.
Tavolino Vitt., ang. v. Ospedale e Rosine.
Tealdi Franc., v. Saluzzo 25.
Terrone Batt., v. S. Massimo 3.
Terrone Filomena, v. S. Franc. Paola 46.
Tessore Teresa, corso S. Martino 7.
Torchio Lucia, via Barolo 23.
Torrione F., via S. Donato 36.
Toschino Giovanna, c. S. Maurizio 71.
Tuninetti Franc, v. Nizza 123.
Usanza Luigi, succ. Sogno, v. Palazzo di Città 15.
Usseglio Gio. v. Accademia Albertina 35.
Vagliani Angela, v. Cibrario 46.
Vaj Angela, v. S. Secondo 12.
Valenzano Pietro, via S. Quintino 15.
Valenzano Serafino, via Gioberti 25.
Vallero Dom., v. Assarotti 11.
Varaglia Ed., ang. v. e p. Palazzo Città.
Vaschetti Agost., c. S. Martino 4.
Vaschetti Michele, p. Vittorio Em. I, 18.
Vercellino Angelo, c. Vinzaglio 18.
Vergnano Francesca, via Zecca 10.
Verra Gio., v. S. Agostino 4.
Verri Pietro e Comp., v. Monferrato 2.
Versino Carolina, strada di Lanzo 48.
Viani Stefano, v. della Consolata 11.
Vico coniugi, v. Nizza 97.
Vigetti Laura, via S. Quintino 55.
Vigna Ernesto, v. Drovetti 6.
Vigna Tersilla, via Vanchiglia 18.
Villata sorelle, strada di Francia 33.
Villata C., v. Ormea 34.
Viotto Francesco, v. S. Dalmazzo 4.
Virano Gio., v. Garibaldi 28.
Vittonatti Pasquale, Barriera Casale 91.
Vivenza Pietro, p. Em. Filiberto, tettoia a ponente 24-25-26.
Volpatto Olimpia, via Bertola 17.
Zeme frat., v. Andr. Doria 6 e p. S. Carlo 11.
Zeppegno M., v. Orfane 5.

Formaggi.

Antognini Carlo fu Gius., barr. di Lanzo, str. di Circonvallazione, casa Torchio.
Avezzano G. e P. frat., Barr. di Nizza 205.
Barberi Gio., via dei Mercanti 14, *Deposito* al Dock.
Borgna Villa e C., Barriera di Lanzo 68.
Bouvier Gio. Gius., via S. Donato 23.
Chiabert Bartol. succ. Rigat Franc. fu Michele, v. Palazzo Città 11.
Chiolerio A., v. Cavour 14.
Delmastro Carlo, c. Reg. Margherita 134.
Fruttero fratelli, Barriera di Milano.
Genta Giacomo, v. S. Domenico 4.
Gherra Gio., ang. v. Porta Palatina e Quattro Marzo.
Gorlier Gio. di Gius., v. Palazzo di Città 9, e v. Barbaroux ang. S. Tommaso.
Gorlier Gius. di Gius., v. Genova 6.
Gribaudi Alberto fu Vinc., Barr. di Nizza.
Gribaudi V. e figli, Dock, 5° compart.
Lang e Schütz, *Deposito* e *Ufficio* nel Dock, 2° compartimento.
Losero Gius., Tettoia p. Bodoni.
Manzon Gio., v. Garibaldi 41.
Manzon Marietta, via Garibaldi 31.
Martini Bernardino, via S. Massimo 47.
Melano Battista, v. Franco Bonelli 3.
Michelotti Dom., v. Bellezia 18.
Mogna G. e Comp., via Cernaia 40, *Deposito* al Dock.

Perrachon Gius., c. Vinzaglio 19.
Rigat frat. di Francesco, nel Dock, 1°comp.
Rigat Carolina ved., v. Mazzini 33.
Rigat Giuseppe di Giuseppe, vie Palazzo di Città 13, p. 1 e Bellezia 8.
Rigat Maria vedova, v. Carlo Alberto 32 e alla Barriera di Nizza.
Rigat Pietro e figli, *Deposito* nel Dock.
Vial Lorenzo, via Garibaldi 47.

Olio, Salumi, ecc. (*Magazzini di*).

Agnesi e Giaccone, ang. vie Roma e della Caccia.
Agostini Gius. e Comp., v. S. Ottavio 16.
Allaria Battista, via Porta Palatina 23.
Allegro, angolo via e vicolo santa Maria.
Altetto fratelli, via Garibaldi 41.
Avezzano G. e P. frat., Barr. di Nizza 205.
Baiardini Paolo, via Alfieri 1.
Baima Riva L., *ingrosso*, strad. di Francia 83
Bando Nicola, c. Regina Margherita 138.
Berio Vitt., *gross.*, via S. Franc. Paola 31.
Bianchi Giacomina, via Vanchiglia 35.
Bogliassino Giacinto, nel Dock, 5° compartimento, n. 8.
Boglio Enrico, v. S. Massimo 12.
Bonavia Giacomo, via Nizza 3.
Bottini Franc., v. S. Tommaso 12, *Deposito* nel Dock.
Bouvier Gio. Gius., v. S. Donato 23.
Briatore Felice, via Cernaia 20.
Brun fratelli, v. Garibaldi 45 e p. Statuto 8.
Brun Giacomo, p. Emanuele Filiberto 7.
Brunero F., via delle Orfane 27.
Calvi Bartolomeo, v. S. Secondo 20.
Calzia Bernardo, v. della Caccia 1.
Calzia Giacomo fu G. B, v. S. Chiara 20.
Calzia Gio., p. Vitt. Em. I, 12.
Calzia Gio. Batt., p. Bodoni 1.
Calzia Gio. Nicola, v. Nizza 7 e Berthollet 2.
Calzia Luigi, via Venti Settembre 45.
Calzia Stefano di Agostino, *grossista*, v. Barolo 6.
Calzia Stef., p. Paleocapa 1 e v. Mazzini 15.
Carignano Gius., *grossista*, nel Dock.
Cassano M., v. Giacomo Leopardi 16.
Charbert Gius., ang. v. S. Domenico ed Orfane.
Chiesa Carlo, v. Cernaia 28.
Chiolerio A., v. Cavour 14.
Compagnia Selfelp, v. Perrone 11.
Cravero G., v. Porta Palatina 26.
Crosetti Alberto, nel Dock, 1° compart.
Del Guercio R. Carlo, gall. Subalpina.
Delmastro Carlo, c. Reg. Margherita 134.
Demaria L. C. fratelli, v. Mazzini 36.
Depaoli fratelli, alla Barr. di Milano.
Depositi speciali, via Arcivescovado 4.
Dondero Giuseppe, v. Maria Vittoria 26.
Fenocchio Antonio, Barriera di Lanzo.
Ferretti Gio. Batt., angolo vie Pingone 3 e S. Domenico 37.
Filippa Rosa, c. Re Umberto accanto al 27.
Fiorio Antonio, nel Dock, 5° compartim. e via santa Teresa 15, p. 3.
Fossati Carlo e Bartolomeo frat., *Gross.*, Barriera di Lanzo.
FUHRMANN ENRICO, antica casa Ansaldi, v. Roma 42. V. *Annunzi speciali*.
Garosci Franc. di Gio., v. Bellezia 17.
Gastaldi Paolo, via Porta Palatina 13.
Gherra Gio., ang. v. Porta Palatina e Quattro Marzo, *grossista*, stradale di Francia 83.
Gianolio Giorgio e fratelli, *grossisti*, nel Dock, 1° compartimento.
Girotto Dom., vie Zecca 34 e Nizza 31.
Gratarola frat., v. Milano 3.
Grattarola Luigi, v. Carlo Alberto 32.
Gribaudi Alberto fu Vincenzo, *grossista*, alla Barriera di Nizza.
Gribaudi V. e figli, *grossisti*, Dock, 5° comp.
Roller e Bachi, v. Cibrario 53.
Lingueglia Vinc., v. Barbaroux 14.
Manfredo Gio., succ. Calzia Lor., v. Roma 43
Manzon Gio., v. Garibaldi 41.
Marchesa e Berardo, *grossisti*, nel Dock, 5° compartimento.
Martini Bernardino, via S. Massimo 47.
Matis Agost. succ. Raposso, v. Bellezia 20.
Migliardi frat., via Galliari 19.
Migliorero M., via Venti Settembre 7.
Milano Gio. e Teresa, v. S. Massimo 40.
Mogna Anna, via santa Chiara 10.
Muratorio Carmelio, p. Em. Filiberto 21.
Natta Giacinto succ. Calzia, v. Lagrange 11.
Oneglio Nicola, via Andrea Doria rimp. 8.
Oxilia Nicolò, via san Tommaso 3.
Paglieri Ant. Vinc., v. Venti Settembre 37.
Pelazza Domenico, nel Dock.
Perrachon Gius., c. Vinzaglio 19.
Produttori Olio di Bordighera riuniti, Coldesino Edoardo, incaricato della vendita, piazza Castello 22.
Raglia Lucia ved. Renaldo, v. Bellezia 15.
Ramoino, angolo corso Principe Oddone e via Duchessa Jolanda.
Ramoino G. B., c. S. Martino 5.
Reineri C., v. Berthollet 16.
Rey Filippo, via Nizza 51.
Rossi Gius., via Garibaldi 22.
Rossi Matteo, ang. v. Baretti e S. Anselmo.
Semeria Gio., via Principe Amedeo 35.
Semeria Pietro, c. Vitt. Em. II, 67.
Simone Giacomo, *deposito*, nel Dock.
Simone Giuseppe e figli, *grossisti*, nel Dock, 2° compartimento.
Società prodotti alimentari, angolo vie Garibaldi e Venti Settembre.
Terrone Biagio, via dell'Ospedale 16.

Turlo Gio., ang. vie Bertola e Venti Sett.
Verda Antonio, via Po 35.
Vernazzani Felice, via al Ponte Mosca 4.
Vial Matteo, via del Palazzo di Città 18.
Vietti, ang. vie Berthollet e S. Anselmo.
Vigna Franc., via Bertola 11.

Olii e Panelli (*Fabbriche di*).

Morteo, Gianolio e Società commerciale d'Alessandria, *panelli per bestiame e concimi*, v. Assarotti 5.
Ovazza Teodoro, *olio di ricino*, Barriera di Milano, strada di Circonvallazione 206.
Rossi Davide uffiz. ✱, comm. ⛁ e figlio, *panelli per bestiame e concimi*, alla Barr. di Lanzo; *Ufficio*, v. S. Dalmazzo 28.

Olii minerali per macchine.

Alasia Angelo, v. Garibaldi 11 *bis*.
Ansaldi Michele, v. Venti Settembre 10.
Beltrutti C., stradale di Casale 303 *B*.

BENDER E MARTINY
Via Maria Vittoria 6
Importazione diretta degli olii e grassi lubrificanti garantiti di pura distillazione di Naphta, qualità speciali in armonia colle nuove leggi doganali - Olii e grassi per la lubrificazione di macchine a vapore, motori a gaz, motori ad aria calda - Filature di cotone e lane - Movimenti rapidi - Tessiture d'ogni genere – Molini a cilindri - Segherie meccaniche, – Trasmissioni – Officine, macchine pesanti, ecc., ecc.

Chiolerio A., v. Cavour 14.
De Dominicis E., via dei Mille 23.
Della Rocca C. A., c. Valentino 37.
Ghiglieri Andrea, v. Goito 16.

Luigi MASERA *Via Venti Settembre* 16
Cinghie e Lacciuoli cuoio inglese
Cinghie canepa per elevatori.

Milanesio E. A., via Maria Vittoria 26.
Pistono G., c. Oporto 12.
Pollone e Bonesio, *rappres. e depositari* v. Venti Settembre 29.
Pozzi e Varese, c. Vinzaglio 17.
SCAGLIONE G. L., via Roma 23 rimpetto alla galleria Geisser.
Stirnimann e Gullino, *olio diamante*, piazza Solferino 16.
Tinivella Paolo, v. Nizza 71. *Magazzino* v. Ormea 76.
Vacuum Oil Company, *Rochester*, Rappresentanza, galleria Nazionale.

Frutta fresche, secche, Agrumi, Erbacei, ecc.

Baiardini Paolo, v. Alfieri 1.
Beltramo Luigi, v. Bellezia 4.
Blotti e Ponterio, v. Venti Settembre 62
Bramardi B., p. Mad. Cristina 7.
Calcagno Teresa, c. S. Maurizio 69.
Casalegno, v. S. Anselmo 3.
Chiantello Adele, c. Vinzaglio 1.
Cibrario Francesca e figli, p. Em. Filib. 9.
Cumino Elia, v. Mazzini 26.
Filippa fratello e sorella, via Lagrange 45.
Gianotti Giovanna, via Garibaldi 59.
Mois Carlo, p. S. Carlo rimp. 1.
Natale L. V., v. Perrone 11.
Oxilia Nicolò, v. S. Tommaso 3. *Deposito* al Docks.
Peracchio Vittoria, v. Carlo Alberto 32.
Picetto Gius., v. Bertola 1.
Pirali Rosa, v. S. Anselmo 9.
Prato F., v. Lagrange 22.

G. PROSPERO
Specialità Frutta e Primizie
Via Venti Settembre 68

Rocca Angela, via Lagrange 39.
Rua Gius., v. S. Secondo 9.
Sampietro Antonietta, v. Venti Sett. 4.
Savigliano M., v. S. Donato 3.
Truffa Gius., v. Porta Palatina 25.
Unione Sangioriese Proprietari di Marroni. Rappr. Re Giuseppe, v. Cottolengo 21.
Valle Maddalena, p. Paleocapa 2.
Versino Gio., p. Palazzo di Città.
Virando coniugi, via Po 43.

Paste da minestra, farine e civaie.

Airola Pietro, via santa Chiara 8.
Allara Franc., v. Borgo Dora 33-35.
Allegro, ang. via e vicolo Santa Maria.
Amerio Gius., v. Palazzo Città rimp. 8.
Aratto Angela, v. Garibaldi 22.
Arduino A., succ. Zo, p. S. Carlo 1.
Bandini A. e Comp., v. Venti Settembre 15.
Barbero Carlo, via Bidone 4.
Baringo Madd., v. Venti Settembre 69 e c. Vinzaglio 1.
Barovero Gio., p. Gran Madre di Dio 14.
Basso Maria, via Nizza 65.
Bauducco Carlo, via Vanchiglia 14.
Bauducco Luigi, via Porta Palatina 23.
Beccaria Adelaide, v. Porta Palatina 29.
Beccaria M., c. Vitt. Em. II, 32.
Belletti Riccardo, ang. v. Basilica e Conte Verde.
Bestente coniugi, v. Giac. Leopardi 6.

Bianchi Pietro di Angelo, v. dei Fiori 34.
Birelli Gius., v. Monferrato 6.
Bistolfi Lucia, v. Venti Settembre 10.
Boccardo Michele, via Mazzini 42.
Bolla Nicola, p. Statuto 2.
Bongioanni Luigi, via Montebello 4.
Boragni G., via Bellezia 1.
Borio Pio, v. Princ. Tommaso 26.
Bovero Giac., v. S. Tommaso 14.
Bovero Teresa, c. Vitt. Eman. II, 55.
Bracco Eugenio, v. Gerdil 7.
Brunero Dom., v. S. Donato 10.
Cagna Dom, v. Garibaldi 22.
Cairola Dom., v. dei Fiori 5.
Calcaterra Giuseppina, ved., v. Bogino 2.
Caneva Teresa ved., v. Maria Vittoria 27.
Canova Gius., v. S. Domenico 7.
Cantatore Crescenzio, v. S. Ottavio 9.
Canuto ved., v. Mercanti 6.
Canuto Anna, v. Volta 5.
Canuto Carlo, v. S. Franc. da Paola 43.
Canuto Giorgio, via Berthollet 7.
Canuto Marcellino, ang. v. Principe Tommaso e Silvio Pellico, e Viotti 7.
Canuto Pietro fu Ant., via Mazzini 8.
Carpignano Gius., v. S. Passalacqua 2.
Cassullo Maria, via S. Tommaso 7.
Cauli V., v. Baretti 2.
Cavallotto Rosa, v. Belvedere 11.
Chicco G., via Vanchiglia 32.
Chicco Gio., v. Bellezia 17.
Compagnia Selfelp, v. Perrone 11.
Costa Gaudenzio, via Garibaldi 38.
Cravetto Gio., v. delle Rosine 1*bis*.
Deagostini Carlo, ang. v. Bava e Pescatori.
Debernardi Teresa, c. Vitt. Eman. II, 96.
Depositi speciali, via Arcivescovado 4.
Destefanis Carlo, v. Nizza 29.
Destefanis G. B., via Carlo Alberto 31.
Destefanis Gio. v. Maria Vittoria 28.
Destefanis Margherita, via Genova 12.
Ducco Gio., strada Regio Parco 5.
Dughera Salvatore, via Argentero 3.
Egardo Timoteo, ang. vie Mazzini e Accademia Albertina.
Elia Ant., v. S. Teresa 24.
Evangelisti T., v. Garibaldi 37.
Festa Margherita, via Barolo 5.
Fornasero Gius., v. Venti Settembre 51.
Gai Giuseppina, v. S. Quintino 5.
Galetti Gio., v. S. Teresa 20.
Germanetti G., via Principe Amedeo 28.
Girardi Caterina, via Mazzini 2.
Goitre Angelo, v. Conte Verde 2.
Grattarola Luigi, v. Carlo Alberto 32.
Grosso Franc., v. Mazzini 3.
Iseglio Gioacchino, v. Acc. Albertina 21.
Isola Luigi, via Po 39.
Koller e Bachi, v. Cibrario 53.
Lamarchia Gius., v. S. Massimo 8.
Maccagno Gio., v. Genova 16.
Marcellino Gius., v. al Ponte Mosca 1.
Marchisio-Bosso M^ta, v. Arcivescovado 4.
Massaglia Costanzo, c. Vinzaglio 20.
Massaglia Gius. e figli, v. Orfane 29.
Massaglia R., c. Duca di Genova 7.
Molino Augusto, v. dei Mille 33.
Monticone Giacomo, angolo vie Barbaroux e Stampatori.
Morino Angelo, v. S. Giulia 32.
Morino Carlo, via Lagrange 42.
Morino Giovanni, via S. Secondo 31.
Natta Giac. succ. Calzia, v. Lagrange 11.
Nigra Alessandro, v. Baretti, 24.
Notario Ant. succ. Morino, v. S. Giulia 30.
Odarda Bart. fu Andrea, v. Ponte Mosca 6.
Panata Gius., via Botero 7.
Patrone Bernardo, v. Po 55.
Pennazzio ved., ang. v. Gioberti e Montevecchio.
Piccino Gius., v. Saluzzo 4.
Ramello Stefano, v. Quattro Marzo 4.
Rapalino Gio., angolo vie Silvio Pellico e Principe Tommaso.
Rasario Geremia, via al Ponte Mosca 8.
Ravetti Serafino, v. Po 30.
Reinaudi Luigi, via S. Tommaso 17.
Rey Filippo, via Nizza 51.
Rimatori Vinc., v. Venti Settembre 6.
Rissone Sebast., via Mad. Cristina 21.
Roatta coniugi, v. Mazzini 33.
Rondano coniugi, v. S. Franc. Paola 10*bis*.
Ruata T. Comoglio, c. Vitt. Em. II, 90.
Rubatto coniugi, via Maria Vittoria 34.
Sacchi Luigi, corso Vinzaglio 1.
Sansiel G., v. Po 57.
Sapetti Antonio, strada di Lanzo 50.
Savio Lorenzo, ang. v. Plana e Ospedale.
Scotti Gio., v. Assarotti 11.
Sereno Clemente, v. S. Teresa 24.
Sicco Franc., ang. v. Gioberti e Montevecchio.
Sicco Giacomo, v. Bellezia 17.
Sturla Maria, v. S. Massimo 2.
Taglietto Gius., via Garibaldi 59.
Testa Radegonda, v. S. Franc. Paola 29.
Torre Caterina, v. S. Tommaso 27.
Toso Bartolomeo, p. Eman. Filiberto 24.
Toso Gio., via Lagrange 39, e angolo via S. Massimo e c. Vitt. Em. II.
Toso Lucia, c. Siccardi 35.
Varaldo Maria, v. Venti Settembre 64.
Verocchio Adelaide, via S. Secondo 2.
Vianino Gio., v. Tre Galline rimp. 2.
Virano Pietro, via S. Donato 4*bis*.
Vittonatti Pasquale, Barr. di Casale 91.
Zopegni P., ang. vie Mazzini e S. Franc. da Paola.

Mediatori in Cereali.

Sasso Celestina, v. Nizza 67.
Vigino Francesco (Vercelli).
Viterbo Gustavo, v. Cavour 8.

Granaglie e Farine.

Barbero Carlo, via Bidone 4.
Barra Franc., c. Oporto 5, Foro Frument.
Battaglia Alberto, rappr. *Molini G. Stucky di Venezia*, via Gazometro 15.
Berrino B., via al Ponte Mosca 5.
Bianchi Pietro di Angelo, v. Accademia Albertina 21, ang. v. Mazzini.
Bosso Luigi, *Deposito dei Molini a cilindri di Treviso*, v. S. Quintino 11.
Cairola Domenico, v. dei Fiori 5.
Caldara L., via Pio Quinto 18.
Cantatore Crescenzio, v. S. Ottavio 9.
Canuto Anna, ang. v. S. Quintino e Volta.
Canuto Giorgio, via Berthollet 7.
Capra Pietro, *Agenzia dei Molini a vapore di Nervi*, c. Oporto 31*bis*.
Cardona F^a, c. Reg. Margherita 132.
CORINALDI CESARE, ⊜, via San Quintino 19.
Cravero Paolo, v. Basilica 3.
Dughera Luigi, v. Porta Palatina 6.
Fort, vedova, via S. Tommaso 24.
Gianella Gio., v. Monferrato 11.
Marchisio-Bosso M., v. Arcivescovado 4.
Martin e Peirani, p. Em. Filiberto 5.
Merello Luigi, *Deposito*, v. Gazometro 15.
Micheletta G. B. e figlio, *Dep. dei Molini di Susa e Collegno*, v. S. Quintino 15.
Mosso Andrea, Foro Frumentario.
Odarda Bart. fu Andrea, v. Ponte Mosca 6, e stradale di Casale 187.
Olivetti Cesare, v. Goito 2.
Pacchiarini Luigi, c. Oporto 15.
Pasteris fratelli, barr. di Lanzo 68.
Pautasso fratelli, c. Oporto 13, *Deposito* Foro frumentario.
Pautasso sorelle, Foro Frumentario.
Pelà e Maccagno, v. S. Quintino 14.
Peluffo G. e C., Foro Frumentario.
Perla Franc., *Foraggi*, via dei Fiori 22.
Pia Gaetano, via Volta 5.
Ravetti S. succ. Bottalo, via Po 30.
Re frat., *Deposito del Molino di Brandizzo*, angolo vie Bellini e S. Quintino 18.
Ribba Michele, nel Foro Frumentario.
Roggeri Stefano, *Deposito del Molino di Settimo Torinese*, corso Siccardi 31.
Scagliotti Giacomo, c. Re Umberto 11.
Scagliotti Paolo, nel Foro Frumentario.
Tarditi e Traversa, *Deposito del Molino del Mussotto*, via Volta 3.
Tereschino Filippo, nel Foro Frument.

Franc. TIBOLDO
AVENA E CRUSCA
9 - Corso Siccardi - 9

Vajo Carlo, p. Em. Filiberto 7.
Vallino A., succ. Odarda, Barr. di Casale.
Vergnano Domenica, via Mazzini 42.
Villa G., barr. di Nizza 142.

Fornai.

Agnello G., v. Garibaldi 33.
Ainardi Giuseppina, v. Scuole 27.
Airoldi fratelli, oltre la Barriera di Lanzo.
Airoldi Giuseppe, v Mazzini 26 e 52.
Albertino Gio., vie Po 46, S. Agostino 5 e Cibrario 19.
Aprile Felice, via Maria Vittoria 30.
Argenta Vinc., v. Cottolengo 43.
Ariano Basilio e C, via Andrea Doria 6.
Arietti Gio., v. Monferrato 3.
Aschieri Francesco, v. Principe Amedeo 44.
Avataneo Pietro, p. Em. Filiberto 7.
Ballesio Lorenzo, corso Vinzaglio 31.
Banchi Giacomo, via Nizza 13.
Baracchino A., v. Ponte Mosca 14.
Barberis Marcellino, v. S. Anselmo 27.
Barbero, v. Genova 21.
Barbero Vittorio, p. Carlo Felice 10.
Barison Maria, v. S. Donato 4*bis*.
Bava Andrea, v. Monferrato 32.
Beccaria Michele, v. Torquato Tasso 3 e corso Vitt. Em. II, 32.
Begliatti Giuseppe, v. Viotti 5.
Bellone Sabino, v. Nizza 43-53.
Beltramo Giacomo, Barriera di Nizza.
Benech Teresa, via degli Artisti 3.
Berlaita Paolina, v. S. Anselmo 32.
Berrino B., via al Ponte Mosca 5.
Berrino Giuseppe, via Bertola 11.
Bertinetti, c. Vitt. Em. II, 92.
Bertola Giuseppa, ved., via S. Massimo 38.
Bertolone Domenico, v. Carlo Alberto 1.
Bertolone Gius., via della Caccia 1.
Bertramino Marco, via Botero 14.
Bianco Gius., c. Vitt. Em. II, 29
Bianco Lucia, v. Lagrange 5, e v. Guarini 2.
Bianco Teresa, via Berthollet 6.
Blandino N., v. Bertola 17.
Bo, via Madama Cristina 59.
Bo Chiaffredo, via S. Secondo 56.
Boccardo Paolo, v. Moncalieri 41.
Boggio Delfina, v. S. Ottavio 15.
Boley Dom., v. Orfane 13.
Bolei Edoardo, v. S. Tommaso 24.
Bonacossa F., v. Vanchiglia 32.

Bongiovanni C., v. Martinetto 14.
Boragni, piazza dello Statuto 10.
Boragni Luigi, via S. Franc. da Paola 48.
Bordiglia Felice, v. Bava 47.
Borello Alessandro, v. S. Quintino 23.
Borgna Gio., v. Corte d'Appello 3.
Borioli Luca, nel locale del Patronato, via Arcivescovado 3.
Borla Franc., v. Saluzzo 42.
Borlengo Pietro, angolo c. Vitt. Em. II e via Gazometro.
Bosco Giacomo, via Priocca 4.
Bosia Gius., p. Statuto 13.
Bossi, p. Em. Filiberto 8.
Bosso Gius., v. Cernaia 42
Botto Luigia, v. del Deposito 9.
Bounous coniugi, c. Vitt. Em. II, 25.
Bramardi, ang. v. dei Fiori e Baretti.
Brosio Enrico, c. Emilia 2.
Brunero Franc., v. Beccaria 9.
Bruno Petronilla, v. Saluzzo 5.
Buscaglione Genesia, via San Quintino, rimp. al 7.
Cabodi Pietro, via Alfieri 5.
Caffaratti C., v. Genova 2 e v. Montebello 4.
Canavesio Paolo, via al Ponte Mosca 1.
Cane Michelangelo, v. Viotti 26.
Cardello Luigi, via Gioberti 26.
Cardona Gio., v. Venti Settembre 57.
Casalegno Franc., v. Po 51.
Casalegno Gius., p. Em. Filiberto 4 e 14.
Casavecchia frat., v Principe Tommaso 8.
Cassinelli Felice, via Lagrange 30.
Castagneri Ant., v. dei Fiori 13.
Castagneri Luigi e C., via Ormea 12.
Castagneri Teresa, v. Madama Cristina 34.
Castiati Vittorio, via G. Leopardi 16.
Cellerino Gius, ang. p. Saluzzo, v. Baretti.
Cerrina Giacomo, v. Venti Settembre 4.
Chiabotto Franc., v. Madama Cristina 101.
Chiappino Onorato, v. Porta Palatina 4.
Chierto coniugi, v. Montebello 9.
Cinotti Franc., v. Borgo Dora 37.
Clea Delfina, via Saluzzo 41.
Clerico Giacomo, via S. Donato 43.
Coha Agostino, angolo vie Berthollet e sant'Anselmo.
Combi C., v. S. Teresa 12.
Conteri coniugi, v. Moncalieri 3.
Cora Carlo, v. Ospedale 4*bis* e Lagrange 18.
Cortassa Luigia, via dell'Arsenale 38.
Costero Francesco, c. Dante 1.
Cucciati Pasquale, v. S Secondo 16.
Dagotto Ant., v. del Carmine 1.
Dallorto M. L., v. Pietro Micca 22.
Danieli G. B., via Po 10.
Degioanni Pietro, Barriera di Milano.
Destefanis Marco, angolo vie Garibaldi e Deposito.
Di Leva Vittoria, piazzetta S. Domenico.
Dughera Anna, v. delle Scuole 17.
Dughera Carlo, v. Nizza 50
Dughera Salvatore, via Argentero 3.
Elia Gius., v. Passalacqua 3.
Emanuel, via Biella 18.
Falchero Felicita, c. Reg. Margherita 162.
Feria Luigi, c. Vercelli 21, v. S. Donato 13 e p. Palazzo di Città 5.
Ferraudi Michele, v. Pio Quinto 8.
Ferrero C., via Mazzini 29.
Ferrero Carlo, via S. Domenico 34 angolo corso Valdocco.
Ferrero Gio., v. Gioberti 64.
Ferrero Luigi succ. Allaria, vie Corte d'Appello 6 e Cernaia 24.
Ferrero Silvina, v. Vanchiglia 18.
Ferria Gius., v. Cottolengo 64.
Filiberti E., via Carlo Alberto 20.
Filippini Teresa, v. Berthollet 16.
Fornaresio Gio., c. Regina Margherita 134 e v. S. Tommaso 11.
Fornelli Domenico, v. Andrea Provana 5.
Frè Gius., c. Vitt. Eman. II, 70.
Fusero Caterina, v. Nizza 27.
Gaggero Gius., c. Vitt. Em. II, 96.
Gai Giuseppina, v. S. Quintino 5.
Galetti Franc., v. Palazzo di Città 14.
Galetto, via Nizza 3.
Gallino G., c. Vinzaglio 7.
Gallino Gio., v. Garibaldi 44.
Gallo Lorenzo, strada di Francia 27.
Gamba G., via Monte di Pietà 13.
Garda ved., v. Madama Cristina 28.
Genovese Pietro, v. S. Donato 8.
Gerbaud Paolo, *Panificio Torinese*, via Roma 41 nel cortile
Gerlero Oreste, v. Cavour 12.
Ghemme Teresa ved., v. Consolata 11.
Ghiringhello Pio, v. Orfane 32.
Ghisolfi C., v. Mazzini 22.
Gilardi Lorenzo, v. S. Tommaso 23.
Gilliotus Ant., c. Reg. Margherita 145.
Ginotti F., v. Borgo Dora 37.
Gioanetti Cesare, c. S. Maurizio 41.
Gioanetti Gius., v. Bellezia 18.
Giordanino Gius., via Po 25 e ang. vie Bodoni e S. Francesco da Paola.
Giordanino Lorenzo, via Bonafous 3.
Giordano Gius., v. Venti Settembre 54.
Giustetti Nicola, v. S. Giulia 35 e via Vanchiglia 6.
Gonella C. già Bollettino, p. Bodoni 5.
Grabbi F., v. S. Donato 27.
Grassi Salvina, via Barolo 11.
Griglio Federico, p. S. Martino 1.
Guarino Lucia, via Barbaroux 28.
Lamberti Ant., v, Cavour 5.
Lamberti Gio., ang. via Corte d'Appello e piazza Savoia.
Lamberti Sebastiano, v. Magenta 8.

Lana Maddalena, v. Madama Cristina 2.
Lanfranco Domenica, ved. ang. v. Monferrato 1 e p. Gran Madre di Dio.
Lardu Felice, via Mazzini 12.
Lavatelli Gaudenzio, p. Vitt. Em. I, 14 e v. Venti Settembre 48.
Leone Margherita, c. Vercelli 41.
Lignetto Luigi, c. Valentino 33.
Lisa Gio., v. S. Secondo 12.
Loro Mauro, v. S. Donato 86.
Lusso Franc., v. Garibaldi 22.
Macario Domen., c. Reg. Margherita 144.
Maffioli Pietro, p. Vitt. Em. I, 21.
Maggia Luigi, c. Emilia 9.
Magliano Adele, v. Nizza 85.
Magliano B.o e T.a, angolo vie Petrarca e Saluzzo.
Malabaila Lucia, v. S. Quintino 35.
Malabaila e C., angolo corso principe Oddone e via duchessa Jolanda.
Manavello Gius., v. Carlo Alberto 33.
Marchello Gius., p. Madama Cristina 2.
Marchetti Pietro, via sant'Agostino 15.
Marchisio Giacomo, via Reggio 1.
Marengo Pietro, c. Regina Margherita 136.
Martani G., via Mazzini 33.
Martina Rosa, v. Lagrange 32.
Martinengo Filippo, via Nizza 93.
Martini Luigia, via Baretti 8.
Martini Teresa, v. dei Fiori 37.
Marucco Carlo, via Mazzini 4.
Massucco Bartolomeo, via Arsenale 41.
Migliarina Isidoro, vie Ponte Mosca 4 e Orfane 24.
Miglietta e Comp., v. Moncalieri 6.
Modena Gius., v. Po 28 e Princ. Amedeo 47.
Molino Gio., v. Borgo Dora 29.
Monateri e C., v. Basilica 3.
Motetti Antonio, v. Morosini 1.
Motetti Gio., vie Giovanni Somis 6 e Mercanti 19.
Motta coniugi, v. Vanchiglia 14.
Mozzone Gius. e figlio, v. Lagrange 47 e c. Vitt. Em. II, 76
Nasi Anna, v. Ponte Mosca 25
Nepote Angela ved., v. Porta Palatina 24 e Stampatori 15.
Nigra Caterina, v. Massena 17.
Nigro Franc., v. Carlo Botta 4.
Notari Lorenzo, v. Monferrato 4.
Oddone A., v. S. Donato 34.
Omegna Vitt., c. Princ. Oddone 77.
Orta Ant., c. S. Maurizio 61.
Panificio Meccanico, Grissini a macchina, v. Artisti 18.
Parigi, coniugi, c, Vinzaglio 18.
Patrone Luigi, via Garibaldi 57.
Patrone T., v. Venti Settembre 11.
Peira Luigi, v. Accad. Albertina 25.
Peiretti Gius., v. S. Chiara 3.
Penna Emilio, ang. c. Reg. Margherita e v. S. Giobbe.
Perosino ved., c. Vitt. Em. II, 65.
Perrin fratelli, vie Lagrange 2, Po 45 e piazza Emanuel Filiberto 19.
Peyrani Paolina ved., v. S. Dalmazzo 5.
Peyretti Gius., ang. v. S. Chiara e Bellezia.
Pugnante Gius., v. Monferrato 22.
Quaranta Giovanni, via Porta Palatina 6.
Quaranta Margherita, v. Andrea Doria 1 e S. Franc. da Paola 31.
Quartara Eman., v. Porta Palatina 17.
Raimondo Gio., v. Bava 8.
Ramello M., via S. Teresa 9.
Ramello Stefano, v. Quattro Marzo 4.
Rapetti Teresa, via S. Anselmo 11.
Raschio ved., v. Princ. Amedeo 15.
Rastello S., vie Orfane 5 e Garibaldi 53.
Ratti frat. succ. Beccaria, v. Barbaroux 30.
Ravizza Carlo, vie Mercanti 2 e Venti Settembre 69.
Revelli Franc., v. Stampatori 8.
Riassetto, via Galliari 14.
Rissone Sebastiano, v. Madama Cristina 21.
Roberto, v. Saluzzo 8.
Robino, v. Saluzzo 1.
Romano Gius., v. Lagrange 38.
Rosina Ant., c. Reg. Margherita 124.
Rosingana Edoardo, ang. vie S. Giulia e Buniva.
Rosingana Ernesto, v. Bertola 26.
Rosingana Gius., c. S. Maurizio 69.
Rossi Luigi, via Stampatori 17 e Barbaroux 16.
Rosso Cesare, v. S. Chiara 20.
Rosso Pietro, vie S. Giulia 22 e Porta Palatina 18.
Ruella Bonifacio, via Cernaia 26 e galleria Umberto I.
Sacco coniugi, via Nizza 31.
Sartoris Carlo, via della Rocca 41.
Sartoris Giovanni, via Ormea 31.
Scovero Franc., v. Venti Sett. 61, della Misericordia 8 e Torquato Tasso 2.
Signoretti Gio. Batt., angolo vie Madama Cristina e Silvio Pellico.
Stassi Sebast., v. Mazzini 38.
Tapperi ved., via Moncalieri 52.
Taricco Nicola, via Cibrario 53.
Terrando, v. Venti Settembre 28.
Testa Radegonda, v. S Franc. da Paola 29.
Trinchero Lodovico, c. Duca di Genova 4.
Vansino G. B., piazza Solferino 3.
Vaudano G., v. S. Donato 22.
Verda Maria, p. Vitt. Em. I, 15.
Verrua Stef., vie Nizza 21 e Berthollet 2.
Vesco Lorenzo, via S. Dalmazzo 12.
Viale Paolina, via S. Anselmo 26.
Viano Chiaffredo, p. Statuto 16.
Viano Gio, v. S. Donato 40.

Villa Luigi, c. Valentino 23.
Viscardi Francesco, p. Vitt. Em. I, 7.
Viscardi Gio., c. Re Umberto 34.
Vittonatti Pasquale, Barriera di Casale 91.
Vogliasso L. C. frat., v. Carlo Alberto 29.
Zeano Giorgio, v. Principi d'Acaia 2.
Zoppa Romano, via Fiando 10.
Zoppetto fratelli, via Passalacqua 2.
Zoppo Maria, via Cottolengo 23.
Zorgno Gius., vie Garibaldi 28 e S. Agostino rimp. al 30.
Zucca G. B., via Barbaroux 5.
Zucca Gius., v. Galliari 14.

Mulini (*Mugnai*).

Airoldi fratelli, barr. di Lanzo.
Brandizzo, Re fratelli (deposito), angolo vie Bellini e S. Quintino.
Chiesa Ant., v. S. Donato 75 e Lucento.
Collegno e Felizzano Società dei), corso Vitt. Em II, 44.
Delle Catene (*Società dei*), Giacomelli cav. Vincenzo, *rappr.*, p. Em. Filiberto 22.
Dora (*Soc. dei*), detti *Molassi*, v. Priocca 6 (Porta Palazzo).
Feyles Francesco, *Molino a cilindri*, via Martinetto 7.
Militare, c. Vitt. Em. II, 128.
Morino, *Brillatoio da riso*, barriera Lanzo, strada di Circonvallazione, 6ª porta.
Settimo, Roggeri Stefano, *rappres.*, corso Siccardi 31.

Imprese casermaggio militare.

Colombo Isaia, v. Po 30, p. 3.
Fusco Antonio, via Cottolengo 106.

Macellai.

Albenga Pietro, via Barbaroux 5.
Albera Franc., p. Em. Filiberto 6.
Albera Maria, p. Em. Filiberto 8.
Andreis Margherita ved. Castagno, ang. v. Orfane e c. Reg. Margherita.
Angelino Franc., v. Pescatori 1.
Arpino coniugi, v. Porta Palatina 17.
Audenino L S. di Stefano, v. Cernaia 1.
Avvico Gius., v. Cernaia 27.
Baietto Grande, *Agnelli e Montoni*, via S Massimo 5.
Balzola Ernesto, ang. via S. Secondo e c. Duca di Genova.
Barbero Luigi, v Genova 13.
Bardazza Edoardo, p. dello Statuto 12.
Berardi Angelo, via Barbaroux 12.
Berruto G., via Ospedale 6.
Bertero Gius., v. S. Donato 41.
Bianco Emilia, via Nizza 43.
Biancotto Lodovico, via Lagrange 16.
Bigano Bernardino, v. S. Chiara 54.
Blanco fratelli, v. Monferrato 2.
Blando Cesare, v. S. Agostino 24.
Bocca Domen., via Palazzo di Città 9.
Boccardo Gius., ang. c. Princ. Oddone e Reg. Margherita.
Boero Gius., v. S. Quintino 20.
Borello Melchiorre, v. Mazzini 17.
Borello Michele, via della Cernaia 32 e via Amedeo Avogadro 6.
Borgnino Sebastiano, v. S. Dalmazzo 11.
Bosio, success. Merlino, v. Milano 18.
Bossi Gio., ang. v. Cottolengo e Bonzanigo
Botta Giacomo, p. Palazzo di Città 6.
Botta Natale, v. S. Donato 66*bis*.
Brosio Gio., v. Bellini 6.
Bruera Francesco, v. Gioberti 55.
Brunetti Pietro, v. Po 51.
Brunetto Vinc., v. Mad Cristina 2 e ang. v. dei Fiori e Baretti.
Bruno Pietro, v. Bertola 15.
Cagliero Alberto, via Mazzini 12.
Cagliero Emilio, via Po 50.
Cagliero G., p. Madama Cristina 4.
Canta Domenico, via Barolo 6.
Canta Franc., v. Barolo 4.
Carabello Pietro, via Borgo Dora 1.
Casalegno Dom., p. Em. Filiberto 6.
Casalegno Gius., p. Eman. Filiberto 6.
Casanova Metilde, v. Monte di Pietà 2.
Cassardo Franc., v. Consolata 6.
Cavagnero e De-Paoli, via Mazzini 8.
Cavallero Agostino, v. Consolata 15.
Ceriani Caterina ved. Pepino, *Agnelli e castrati*, v. Berthollet 12.
Ceruti Gius., v. Lagrange 11.
Chiantore Antonietta e figli, v. S. Chiara 36.
Chiarle Ant., v. S. Massimo 1.
Clerico Margh., v. Bastion Verde rimp. al 1.
Colombino Giacomo, v. Gioberti 27.
Conati Paolo, c. Vitt Em. II, 78.
Conti Maria succ. Seraf., v. S. Secondo 56.
Cordero A., v. Cernaia 18.
Cornaglia Franc., c. Vittorio Em. II, 62.
Corte Gius., v. Barolo 6.
Cottino Gius., v. Galliari 19.
Crivello Gius., c. Vitt. Em. II, 71.
Crivello Michele, p Eman. Filiberto 13 e v. S. Anselmo 4.
Crucco Domenico, ang. p. e via Saluzzo.
Damiani Cesare fu Giuseppe, vie Carlo Alberto 27 e Borgo Dora 23.
Delbosco Alberto, v. Porta Palatina 23.
Demo Rosa, via Bellezia 1.
Destefanis Maria, via Nizza 97.
Destefanis Sebastiano, v. S. Secondo 9.
Domenino M., v. Mazzini 21.
Durando Eugenio, ang. vie S. Domenico e Bellezia.

Durio Giov., c. Vercelli 24.
Ecclesia Carlo, v. Accad. Albertina 34.
Enrietti Tommaso, p. Vitt. Eman. I, 15.
Ferrara Pietro, v. Mazzini 22.
Ferrero A., v. S. Secondo 13.
Ferrero Bartol., piazza Statuto 1.
Ferrero C., ang. v. Maria Vittoria e Rosine.
Ferrero Carlo e Teresa, v. Berthollet 10.
Ferrero Gio., vie Mazzini 13, Lagrange 47 ed angolo vie S. Secondo e Assietta.
Ferrero Gio. Batt., v. Vanchiglia 11.
Ferrero Vinc., v. Venti Settembre 49.
Ferri Lorenzo, vie Finanze 1.
Fino Clementina, v. Baretti 17.
Fontana Giovanni, v. Massena 28.
Francese Ant., v. Berthollet 11.
Francheo Luigi, via S. Secondo 1.
Franchino Celestino, v. Barbaroux 14.
Franco Alessio, p. Eman. Filiberto 9.
Franzino Ant. e C., v. Berthollet 5.
Gambarini Luigi, v. Torquato Tasso 1.
Gariglio Dom., v. Monferrato 2.
Gariglio Gio. Ant., v. Montebello 7.
Gerardi Domen., v. Carlo Alberto 27.
Gerbino Domenico, v. Po 39.
Ghignone Lorenzo, v. Garibaldi 24.
Ghignone Natale, v. S. Quintino 35 e Mazzini 11.
Gilardi Luigi, ang. c. Vitt. Em. II e via Princ. Tommaso.
Gili Giac., ang. v. S. Anselmo e Pio Quinto.
Girardi Agost., *agnelli e montoni*, piazza Corpus Domini.
Girardi Ant., v. S. Donato 11.
Giuganino Martino, v. S. Donato 84.
Giustetto fratelli, v. Bertola 29.
Giustetto Gio., v. Duchessa Jolanda 1, Bogino 17, Cernaia 40 e S. Franc. Paola 8.
Giustetto Gius., v. Melchior Gioia 9, via Vanchiglia 20 e c. Vinzaglio 23.
Godino Gio., p. Mad. Cristina 2.
Gola frat., v. Princ. Tommaso 23 e Nizza 89.
Gola Carolina, v. Moncalieri 41.
Gola Luigi, via S. Donato 18.
Golzio G., v. Cernaia 30
Goria Vinc., v. Mad. Cristina 113.
Griggi Luigi, c. Reg. Margherita 140.
Guagnino Martino, via Po 34.
Guglielmone Agostino, ang. vie Galliari e S. Anselmo.
Guglielmone Biagio, c. S. Martino 1.
Guglielmone Gio., v. Princ. Amedeo 20*bis* e Mad. Cristina 95.
Guglielmone M. V., v. Ormea 15.
Guillaume Franc., v. S. Agostino 3.
Ivaldi Gio., v Porta Palatina 9.
Jacob Gaspare, v. Garibaldi 40.
Lanza Anna, v. S. Tommaso 17.
Lanza Carlo, corso Re Umberto 36.
Lasagno M., c. Vitt. Em. II, 94.
Leggiardi Francesca, v. Bertola 2.
Lora Ant., v. Baretti 2.
Lora Gio., p. Statuto 4.
Lovera Gio., c. Vitt. Em. II, 121.
Lovera Mich., v. Carlo Alberto 23.
Macagno Felice, c. Emilia 7.
Maia e Candela, v. Gioberti 39.
Mandelli Lucia ved., v. Carlo Alberto 20.
Manzone Mich., v. S. Donato 4 *bis*.
Manzone S., p. Eman. Filiberto 2.
Marcato C., p. Vitt. Em. I, 16.
Marchisio Gius., v. Sacchi 14.
Marchisone Gius., c. Vitt. Em. II, 68.
Marendino Ang., ang. vie Princ. d'Acaia e Gio. Somis.
Marinetti Carlo, via Po 26.
Martano Gio., ang. c. Valentino e via Madama Cristina.
Massola Ant., v. Po 39.
Massola Giac., v. dei Fiori 37.
Massola Gio., v. Nizza 95 e Venti Sett. 4.
Massola Maria, v. Nizza 21.
Mercandino Gius., v. Mazzini 27.
Merlo Cesare, v. Saluzzo 32.
Merlo Vitt., v. Bertola 6.
Moniotti Ant., v. Rosine 2.
Montaldo Luigi, v. Galliari 25.
Morino Ignazio, v. Arcivescovado 1.
Moriondo Michele, vie della Rocca 2 e Maria Vittoria 22.
Nasi Vitt., v. Passalacqua 2.
Notari, v. Bava 8.
Novarino Michele, v. Amedeo Avogrado 6.
Novelli Pietro e frat., v. S. Donato 1 *bis*.
Occhiena Michele, ang. c. Palestro e via Cittadella.
Olivero A., v. S. Giulia 45.
Osella fratelli, c. Vitt. Em. II, 88.
Osella Gius., v. S. Secondo 48 e Lagrange 9.
Osella Gugl., v. Genova 22.
Ossella Bartol., v. Balbis rimp. all'8.
Ottina Guglielmo, v. Venti Settembre 79.
Pautasso Filippo, c. Duca di Genova 9.
Pavan Ant., v. S. Donato 18.
Pavan Felice, *Agnelli e montoni*, via San Secondo 1 e v. Perrone 6.
Pelandino Antonio, *Agnelli e Montoni*, v. Mad. Cristina 2 e S. Secondo 10.
Perlo Franc., v. S. Anselmo 26.
Perlo G., v. S. Franc. da Paola 29.
Perosino Dom., v. Saluzzo 8.
Pessione Angelo, v. S. Chiara 4.
Pessione Luigi, via Cernaia 26.
Pessione Mich., v. Orfane 8.
Petra Ant., v. Carlo Alberto 32.
Petra Manf., ang. v. S. Giulia e Buniva.
Pia Carlo, c. Vitt. Eman. II, 57.
Pia Dom., p. Em. Filib. 3 e v. Bogino 1.
Pia e C., ang. vie Venti Sett. e Carrozzai.

Pia Eugenio, v. S. Tommaso 19 e piazza Palazzo di Città 6.
Pia G.na, ang. p. Eman. Filiberto e via Bastion Verde.
Pia Giuseppe, ang. v. Lagrange e Cavour, vie Giulio e Orfane e vie Lagrange e Andrea Doria.
Pia Pietro, ang. vie Botero e Bertola.
Picatti Gio., v. Mazzini 31.
Piccatti Carlo, via Bertola 9.
Piccatti Eman., v. Nizza 57.
Piccatti Maria, v. della Rocca 30.
Piovano Anna ved., v. Andrea Doria 2.
Piovano Carlo, c. Reg. Margherita 164.
Piovano Franc., via Stampatori 11.
Pizio Dom., v. Carlo Alberto 28.
Pollone Gius., v. Montebello 12.
Ponzetti Franc., c. Valentino 29.
Prato Ant., v. S. Chiara 62.
Prelle Maria, v. Bertola 11.
Putto Alfredo, v. Cibrario 7.
Rabbi ved. e figli, v. Palazzo di Città 13.
Rabino Ang., v. Saluzzo 1.
Ramello Batt., v. Mazzini 5 e S. Quintino 54.
Ramello Gius.a ved., v. Andrea Doria 4 *bis*.
Raspino Gius., c. Vinzaglio 29 e piazza Solferino 3.
Rebaudengo Enr., v. S. Massimo 34.
Rebaudengo Franc., v. Po 23.
Rebella Lorenzo, via Nizza 5 e v. Ormea ang. v. Orto Botanico.
Rena fratelli, v. Ponte Mosca 14.
Richetti Emilia, *Agnelli e Montoni*, via Mad. Cristina 32.
Rinaud Gio., v. Nizza 98.
Rinaud Giovanna, v. Barbaroux 18.
Rinaud Gio., v. Barolo 29.
Rissone Vinc., c. Vitt. Em., II, 9.
Roasio e C., strada di Lanzo 50.
Roasio Gio., p. dello Statuto 5.
Roccia Franc., v. S. Domenico 1.
Rol Felice, v. Magenta 11.
Ronco Gius., v. Po 45.
Rosa Matteo, v. Pastrengo 6.
Rosso Luigi, v. Nizza 65 e S. Teresa 13.
Rostagno Gugl., p. Vitt. Eman. I, 11.
Rostagno Rosa, v. Monferrato 13.
Ruffina Carlo, v. S. Donato 26.
Sardi Carlo, barriera di Casale 93.
Saroglia Maria, v. Ponte Mosca 17.
Sartore Bartol., v. Rocca 10.
Savio L., v. Arsenale 1.
Scanavino, v. Alfieri 1.
Scribante Cesare, v. al Ponte Mosca 2.
Scribante Gio., v. Montebello 4.
Sefusati Gius. di Dom., v. Conte Verde 2.
Seita Pietro, v. S. Franc. da Paola 9 e della Rocca 37.
Serafino Mich., v. Genova 4.
Serafino V., ang. v. Garibaldi e Consolata.
Sodano Batt., v. Bertola 1.
Torchio, v. Montebello 6.
Torchio Luigi, via Principe Amedeo 38 e corso Oporto 15.
Torello Teresa, v. Vanchiglia 34.
Torta Giorgio, via Tarino 2.
Torta Gio., v. Mad. Cristina 64.
Torta Gius., v. Mazzini 44.
Torta Pietro, ang. v. Saluzzo e c. Valentino.
Torta Vitt., v. S. Massimo 43.
Toscanelli Camillo, gall. Umberto I.
Tosi Carlo, v. Cottolengo 43.
Turello T., c. Vitt. Em. II, 98.
Vacca Luigi, v. Nizza 76.
Valentino Gio., v. S. Tommaso 2.
Valla ved. Lodovica, v. S. Tommaso 28.
Varetto G. B., v. Mad. Cristina 32.
Vaschetti coniugi, v. Garibaldi 35.
Vaschetti Vitt., v. Princ. Tommaso 14.
Vaschetto Gio., v. dei Mercanti 3.
Vassarotto Serafino, v. Nizza 33
Vaudagnotti G., v. Venti Settembre 57.
Viale Giac., v. Bellezia 20.
Vigitello Gio. di Mich., v. Torquato Tasso 3.
Vincentini M., v S. Secondo 32.
Vittone Gius., v. Porta Palatina acc. al 9.
Zanotti Batt., v. Andrea Doria 7.
Zanotti-Lincolin Evasio fu Domen., via Garibaldi 34.
Zanotto Gio. Batt., v. Porta Palatina 6.
Zola O., v. Ponte Mosca 4.

☛ Vedi in fondo dopo l'*Indice Nominativo* i Principali Industriali, Negozianti ed Esercenti della Provincia di Torino.

PRINCIPALI NEGOZIANTI ED ESERCENTI
fuori Cinta.

Alberghi.

Madonna del Pilone, *Sebastopoli*, Agosto Costantino.
» *Muletto*, Luino fratelli, 291.

Birrarie.

Foro Boario, Audino Innocente.
» Tonso Bartolomeo.

Caffè.

Barriera del Camposanto (Regio Parco). Gianinetti Luigi, *ristorante*.
Barriera di Casale, Demo Alessand., 97.
» Torretta Medardo, *ristor.*, 93.
Barr. del Martinetto (Regione Lucento). Gamba Angelo, *ristorante*.
Barriera di Nizza, Binello Franc., *ristor.*
» Roccati Gius. e figli.
Barriera di Vanchiglia, Donna Giovanni *ristorante*, 34.
Campidoglio, Pettazzi Luigi, *nel locale del Tiro a Segno*.
» Vietti Domenico.
Cavoretto, Perino Michele, *ristorante*.
Mad. di Campagna, Bricco Giorgio, 189.
» Casalegno Giovanna, 224.
» Colombatto Nicola, *ristor.*, 1086.
Madonna del Pilone, Roasio Giulio, 221.
Pilonetto, Feriolo Maria, *ristorante*.

Commestibili.

Abbadia di Stura, Occhiena Luigi.
» Ribero Antonio.
Baja d'Assab, Festa Giacomo.
» Musso Secondo.
» Parigi Caterina, 40.
» Suppo Lodovico, 81.
Barr. del Camposanto (R. Parco), Gagliardi Pietro, 1175.
» Griseri Margherita, 1174.
» Picco Caterina.
Barr. di Casale, Amerio Orsola, 48.
» Audisio Giacomo, 83.
» Giraudi Rosa, 83.
» Moretta Paola, 100.
Barr. di Casale, Pagliani Celeste, 119.
» Sciardi Margherita.
» Vittonatti Pasquale.
Barr. di Francia, Castellano Eug., 95.
» Franchino Giovanni.
» Girardi Franc., 19.
» Rei Luigia.
» Villata Camilla.
Barr. di Lanzo, Balthazar Franc.
» Barbiera Margherita, 118.
» Chiarovano Giacomo, 248.
» Giolitto Francesca, 198.
» Semeria Pietro, 68.
» Valsonei Luigia, 111.
Barr. del Martinetto (Regione Lucento), Coha Luigia.
» Piglia Felice, 1039.
» Seletto fratelli, 1040.
Barr. di Milano, Ardissone Leonilda, via Baltea 1.
» Bagnasacco Emilia, 74.
» Bianco Gius., 66.
» Campasso Teresa, 52.
» Certano coniugi, 85.
» Cerutti Ciacomo.
» Marchisio Francesca, 79.
Barr. di Nizza, Camandona Guido, 193.
» Fagiano Luigi, 187.
» Galizio Maddalena, 19.
» Garzena Giuseppe.
» Merlone Felice, 302.
» Sante Celestina.
» Villa Gabriele, 142.
Barr. d'Orbassano, Fasano Gio.
» Tosco Battista, 36.
» Valperga Antonio, 36.
Barr. di S. Paolo, Allasia Maria.
» Ellena Giacomo, 3.
» Lovera Adelaide.
» Oggero Paolo.
Barr. di Stupinigi, Toselli Ant., 750.
Barr. di Vanchiglia, Cuminetti Teresa, 12.
» Converso Ambrogio, 40.
» Fautero Gio. Batt., 1162.
» Franchino Giovanni.
Basse di Dora, Roccia Teresa.
Bertoulla, Basso Emilia.
» Fenoglio Margherita, 1327.
» Godone Giuseppe, 129.

Borgo Ceronda, Castagneri Anna.
» Labussier Pietro.
Borgo Vittoria, Gamero Gius., 1013.
» Paletto Maria, 1013.
» Quaglio Gio., 1013.
Campidoglio, Barbero Lorenzo, 30.
» Cavallero Luigia, 975.
» Cisano Gius., 978.
» Quirico Teresa, 13.
» Rolle Anna.
Cavoretto, Coggiola Antonio.
Falchera, Canuto Filippina, 1248.
Maddalene, Crotti Michele, 1128.
» Deandrea Gio., 121.
Mad. di Campagna, Alba Carlo, 240.
» Baiotti Maria.
» Enrione Savino, 256.
» Fogliatti Carlo.
» Melano coniugi, 1102.
» Sauli Giuseppa.
Mad. del Pilone, Agnello Giovanna.
» Bussi Gio. Batt.
» Martore Antonio, 276.
Pracca Caterina, 221.
» Rasetti Giulio, 198.
» Rosotti Gius., 284.
Ostarietta, Gili Natale, 359.
» Rosso Maria.
Pilonetto, Tabacco Lorenzo, 250.
» Tabasso coniugi.
Ponte Stura, Perlo Bartolomeo.
Ponte Trombetta, Corio Enrico.
» Tarditi Paolo.
Pozzo Strada, Gaia Ernesto, 227.
» Perlo Teresa, 229.
Reaglie, Perotti Carlo.
Sassi, Balbiano Anna, 375.
» Banfi Luigi.
» Grondana Carlo, 149.
» Panata Luigi, 308.
» Panata Ottavia.
» Zoppo Carlo.
Tetti Frè, Bauducco Bartolom., 205.
» Bonino Luigia.
Verna, Sellero Anna.
» Vajo Gio., 636.

Droghieri.

Barr. del Camposanto (R. Parco), Garda Celestino, 2.
Barr. di Casale, Sobrito Ant., 89.
Barr. di Lanzo, Gai Gius., 96.
» Paletto Franc., 84.
Barr. del Martinetto (Regione Lucento), Calcagno coniugi, 7.
Barr di Milano, Ballor Enrico.
» Piana Vincenzo.
Barr. di Nizza, Giusiana Sebast.
» Marenco Costanzo.
Campidoglio, Bessone Elisabetta, 16.
Lingotto, Filippa Anna, 756.
Mad. di Campagna, Bona vedova Carolina, 1097.
Mad. del Pilone, Bonesso F., 194.
» Casaroli Caterina.
Ostarietta, Crosio Pietro.
Ponte Isabella, Neirotti cav. Spirito.

Farmacie.

Barr. di Nizza, Mandosio Franc., 201.
Mad. di Campagna, Sciorelli Lor.
Mad. del Pilone, Verga Emilio, 208.

Formaggi.

Barr. di Lanzo, Antognini Carlo fu Gius.
Barr. di Nizza, Iarre Th. e C.
» Gribaudi Alberto.

Liquoristi.

Barr. di Nizza, Ferrante Franc., 136.
» Romero e Sartoris (*fabb.*).

Macellai.

Baja d'Assab, Torchio Luigi, 871.
Barr. del Camposanto (R. Parco), Gena Andrea, 1180.
Barr. di Casale, Giachino Pietro, 91.
» Sardi Carlo, 93.
» Vittonatti Pasquale, (*suini*).
Barr. di Lanzo, Mussetti Gio.
» Spanna fratelli, (*suini*).
Barr. del Martinetto (Regione Lucento), Faletto Giulia, (*suini*), 48.
» Seletto Luigi.
Barr. di Milano, Udossi Cesare, 2.
Barr. di Nizza, Massola Gio.
» Massola Luigi, 205.
» Roasio Michele, 187.
Barr. di Vanchiglia, Laus Gius.
Bertoulla, Cerutti Giuseppina, 1327.
» Mussetti Giovanni.
Campidoglio, Manzone Natale.
» Marchino Orsola, (*suini*), 980.
» Visca Franc.
Cavoretto, Gambino Gaspare.
Mad. di Campagna, Foglia Tomm., 1094.
» Maccagno Michele.
» Peris Giuseppe, 244.
Mad. del Pilone, Casaroli Santina.
» Venera Agostino, 76.
Ostarietta, Brusa fratelli.
Pilonetto, Grindelli Alberto, 216.
» Pereno Martino, 246.
Pozzo Strada, Capra ved. Angela, 225
Sassi, Casalegno Franc.
» Tarditi Battista.

Panattieri.

Abbadia di Stura, Santus Maria
Baja d'Assab, Vaudano Carlo.
Barca di Stura, Gaj Giuseppe.
Barr. del Camposanto (R. Parco), Gennaro Lucia, 139.
» Podio Giuseppe, 1179.
Barr. di Casale, Bianco Gius., 85.
Barr. di Lanzo, Chiari Ant., 118.
» Perardi Bernardino, 108.
» Vittonetto Franc., 63.
Barr. del Martinetto (Regione Lucento), Cioccato Luigi.
Barr. di Milano, Degioanni Pietro.
» Fino fratelli.
» Pagliero Anna, 70.
Barr. di Nizza, Beltramo Giacomo.
» Felizia Giovanni, 181.
» Milano Carolina.
Barr. d'Orbassano, Beltramo Carlo.
Barr. di S. Paolo, Armandi Andrea, 162.
» Grattarola Luigi, 25.
Barr. di Vanchiglia, Garello Basilio, 6.
Bertoulla, Pessione Franc., 1331.
» Romano Ambrogio.
Borgo Ceronda, Gamba Dionigi.
Campidoglio, Argano Giuseppina, 980.
» Cardona Carlo, 7.
» Felizia Michele.
» Gastaldo Domenico, 20.
Cavoretto, Feriolo Orsola, 100.
» Rubino Antonio, 147.
» Scarzella Gio. Battista.
Falchera, Nicco Lorenzo, 1251.
Lingotto, Gianninetti Luigi, 667.
» Mainardi Michele, 658.
Maddalene, Negro Teresa, 85.
Mad. di Campagna, Leone Domen., 231.
» Pavesio Giuseppa, 244.
Mad. del Pilone, Buzio Federico.
» Taricco Giacomo, 217.
» Vercellino Gius., 209.
Miraflori, Beltramo Luigi, 736.
Ostarietta, Gamba Agostino.
Pilonetto, Feiles Domen.
» Verino Edoardo, 211.
Pozzo Strada, Burdino Michele.
» Ghiotti Gio.
» Piccassi Maria, 229.
Sassi, Fornaresio Clemente, 308.
Tetti Frè, Beltrametti frat., 224.
» Cappella Gius., 250.
» Conte Francesco, 205.
Tetti Varrò, Gamba Giuseppe.

Ristoranti.

Barr. di Francia, Santiano Andrea.
Cavoretto, Prina Felice.
Sassi, Calleri Gio.
Soperga, Bonino Franc.
» Masprone Gio.

Salumieri.

Barr. di Milano, Fruttero frat., 60.
» Natta Ernesto, 66.
Barr. di Nizza, Gribaudo Vinc.

Tabaccai.

Baja d'Assab, Mariatti Angelo, 876.
Barr. di Lanzo, Rossato Pietro, 66.
Basse di Dora, Bosco Angelo, 510.
Cavoretto, Coggiola Antonio.
Maddalene, Crescenti Franc.
Mad. di Campagna, Alba Carlo.
Miraflori, Subry Matteo, 984.
Tetti Frè, Radini Ernesto, 223.

Trattorie.

Baja d'Assab, Gallino Felice, 871.
» Pignatta Lucia, 6.
Barca di Stura, Varetto Gius.
Barr. del Camposanto (Regio Parco), Durando Carlo.
» Rabino Anna, 1176.
Barr. di Casale, Amerio Michele, 85.
» Audisio Giacomo, 83.
» Bargetti Luigi, 100.
» Cucco Gius., 89.
» Giachino Gio., 117.
» Goffi Gio. Batt., 81.
» Torretta Medardo, 93.
Barr. di Francia, Cottino Carlo, 101.
» Omegna Matteo, 92.
Barr. di Lanzo, Beretta Antonio.
» Bertini Luigi.
» Bertolotti Paolo.
» Manera Domenica.
» Srà Michele, 66.
Barr. del Martinetto (Regione Lucento), Lotti Pietro.
» Seletto frat., 1040.
Barr. di Milano, Bargero Spirito.
» Bianco Giuseppa.
» Bolognino Gio., 70.
» Bosco Giacomo.
» Girardi Elisabetta, 83.
» Pastore Marianna.
» Tabacchi Paolo.
Barr. di Nizza, Barale frat., 119.
» Gamba Stefano, 144.
» Mina Anna, 127.

Barr. d'Orbassano, Caudera Pietro, 786.
» Sogno Luigi, 32.
» Polledro Secondo. 856.
Barr. di Piacenza, Audisio coniugi, 82.
» Fornara Beatrice.
» Razzano Teresa, 81.
» Tarella Giacomo.
Barr. di S. Paolo, Bagnasacco Paolo 5.
» Conte Carolina, 930.
» Gagliardone Gio., 15.
» Micca Domenico.
Barr. di Stupinigi, Giordana Matteo, 820.
» Trotti Vinc., 761.
Barr. di Vanchiglia, Bergamasco Franc.
» Bianco Giuseppe.
» Garello Gius., 12.
» Giretti Angelo.
» Panera Bianca Rosa, 1164.
Bertoulla, Monticone Ottavio, 170.
Borgo Ceronda, Ferroglio Gio.
Borgo Vittoria, Garola Maria, 8.
Campidoglio, Barrera Gio.
» Bosco Agostino.
» Laburante Leandro, 6.
» Musso Michele.
» Rava Ottavio, 980.
» Suppegno Vittorio, 18.
Cavoretto, Bianco Bartolomeo.
» Gallea Lorenzo, 24.
» Pereno Gius., 63.
» Pereno Felice.
Foro Boario, Balma Maria.
» Finelli Franc.
Lionetto, Castrale Gio. Batt., 463.
» Scaglia Delfina.
Maddalene, Ofmann Policarpo, 58.
Mad. di Campagna, Bertone Gio., 1083.
» Farnero Carlo.
» Gramaglia Gio., 244.
» Rinaudo Tomm., 205
Mad. del Pilone, Bellino Gius., 201.
» Berrino Gio.
» Demo Gius., 217, 276.
» Lovera Battista, 278.
» Roasio Giulio. 223.
» Zenone Carolina. 216
Miraflori. Gallo Michele
Ostarietta, Brusa Ant., 706.
» Torta Giuseppe, 351.
Pilonetto, Binello Franc.
» Lusso Cesare.
Ponte Isabella, Chiavero Franc.
» Volpini ved. Giuseppa.
Ponte Stura, Barale Maria.
» Genevro Leopoldo, 1198.
» Papino Luigi.
» Peccolatto Gio., 219.
» Percivalle Giovanni, 1197.
» Toselli Gio., 1961.
Ponte Trombetta, Fasoglio Angela.
Pozzo Strada, Bruna Gius., 196.
» Carozzo Alessandro.
» Clerico Teresa.
» Piovano Fortunato, 927.
Reaglie, Crosetto Gius., 424.
» Goffi Paola.
» Perotti Carlo.
Regione Val Salice, Goffi Gius., 431.
Sassi, Allagnero Maria.
» Amerio Gio.
» Franchino Maddalena.
Tetti Frè, Reale Gio., 238.
Val S. Martino, Crivello Gius.

Vino (Negoz.).

Abbadia di Stura, Fenoglio-Rosso Luigia, 1284.
Baja d'Assab, Bonaudo Giacomo.
» Borri Anna, 7.
» Cavallo Maria, 52.
» Roietti Maria, 29.
» Tadini Maria, 92.
» Testa Gius., 881.
Barca di Stura, Antoniotti Rosa.
» Mosca Gius., 2992.
» Garighetti Ant., 356.
» Maffei Luigia, 338.
» Daniele Giacomo.
Barr. del Camposanto (R. Parco), Lana Gio. Battista, 1172.
Barr. di Casale, Aiassa Michele, 180.
» Armanda Spirito, 110.
» Barbero Angelo, 120.
» Pogliani Celeste, 119.
» Sciardi Margherita.
Barr. di Francia, Fassio Pietro.
Barr. di Lanzo, Bossù Domenica, 80.
» Canova Pietro, 248.
» Giolitto Francesca, 198.
» Grandi Margherita.
» Lovera Maddalena, 113.
» Marlinengo Teresa, 116.
» Valsonei Luigia, 111.
Barr. del Martinetto (Regione Lucento), Coha Luigia.
Barr. di Milano, Bagnasacco Emilia, 74.
» Bergero Margherita, 9.
» Bollero Gio., 2.
» Cravero Nicola, 53.
» Destefanis Carola, 14.
» Ferrero Gio., 4.
» Gallo Franc., v. Frejus.
» Giorgelli Emma, 9.
» Lungo Gius.
» Margherio Franc., v. Leynì.
Barr. di Nizza, Gambetta Vinc., 224.
» Molino Maria, 302.
» Poggianti Leopoldo.

Barr. di Nizza, Reale Vincenza, 160.
» Torretta Bartolom.
» Viviani Gio., 175.
Barr. d'Orbassano, Cellone Gio.ª, 787.
» Ruffino Gius.
Barr. di S. Paolo, Vietti Giorgio.
Barr. di Stupinigi, Comoglio Gio.
» Toselli Ant., 750.
Barr. di Vanchiglia, Berutto Anna.
» Converso Ambr., 40.
» Fautero Gio. Batt., 1162.
» Franchino Gio.
Bertoulla, Barbasso Rosa.
» Basso Emilia.
» Fenoglio Gio., 999.
» Olivetti Biagio, 144.
» Perucchetti Cristina, 1329.
Borgo Ceronda, Bollea Tomm.
» Cavallo Giacinto.
Borgo Vittoria, Paletto Maria, 1013.
» Squassino Carlo, 1013.
Campidoglio, Dughera Carlo, 14.
» Micca Maria, 2.
» Suppegno Rosa.
» Taraglio Margherita, 971.
Cavoretto, Bocco Marianna.
» Griglio Franc., 35.
» Lupo Michele.
» Ricchetta Gio. Batt, 29.
Lingotto, Boano Elisabetta, 305.
» Francese Gio.
» Naretto Gio.
Maddalene, Cosola Michele, 1146.
» Gilardi Ant.
» Omegna Bernardo, 14.
» Verando Maria, 1155.
Mad. del Pilone, Furno Prospera, 194.
» Lencia Angela.
Mad. di Campagna, Bricco Giorgio, 189.
» Foglialti Carlo.
» Golzio Domen.
» Musi Eugenio, 275.
» Salivetti Pietro, 240.
Miraflori, Romano Gio. Batt., 737.
Ostarietta, Artusio Secondo, 451.
Pilone Anime, Secchi Ermenegilda, 229.
» Spola Rosa, 161.
Pilonetto, Calcagno Filippo.
Ponte Stura, Bollea Felice.
» Montù Franc., 1194.
Ponte Trombetta, Corio Enrico.
» Razzetti Gius., 52.
» Tarditi Paolo.
Pozzo Strada, Bellino Luigi, 944.
» Bogatto Clotilde.
» Maccario Giovanna.
» Musso Luigi, 111.
» Pochettino Lor., 987.
» Rej Marcellino, 461.
Sassi, Casalegno Franc.
» Lazzero Gius., 375.
» Mossino Gio.
» Tarditi Gio. Batt.
» Viale frat., 375.
Soperga, Rocco Giovenale.
» Vaccarino Matteo.
Tetti Frè, Miraglio Maria, 233.
Petrino Giac., 229.
Tetti Varrò, Barbero Dom., 800.
Villaretto, Carrera Maria.
» Romano Elisabetta.

Vivandiere.

Poligono Ferrovieri, Bella Gio.

Pubblicazioni utili ai Commercianti ed Industriali

(Edizioni rivedute e corrette sui nuovi testi ufficiali)

Codice Civile colle relazioni degli articoli fra di loro, e con quelli del Codice di Commercio 1882. In rustico L. **1 70**

— — Legato in tela . . . . . » **2 10**

Codice di Procedura Civile ordinato come sopra » » **90**

— — Legato in tela . . . . . » **1 30**

Codice Penale promulgato il 30 giugno 1889, con indice alfabetico ed analitico . . . . . » **1** »

— — Legato in tela . . . . . » **1 40**

Codice di Procedura Penale con tutti gli articoli corretti giusta i varii RR. Decreti emanati, e l'aggiunta della legge sull'ordinamento dei Giurati » **1 40**

— — Legato in tela . . . . . » **1 80**

Codice di Commercio corredato dell'indice alfabetico ed analitico . . . . . » **1** »

— — Legato in tela . . . . . » **1 40**

Codice della Marina Mercantile. Testo unico » » **70**

— — Legato in tela . . . . . » **1 40**

VITALE C. — Il procedimento civile e commerciale e di volontaria giurisdizione davanti il Conciliatore secondo le disposizioni della legge 16 giugno 1892 e Regolamento 26 dicembre 1892, seguito da un completo formulario per gli atti pratici, dall'ordinamento e regolamento generale giudiziario, dalla legge sul gratuito patrocinio, tariffa giudiziaria e moduli dei registri . . » **6** »

Ditta G. B. PARAVIA e Comp.

TORINO - Via Garibaldi, 21-23, e Via Arsenale, 29

Cronologia di Casa Savoia

Anni in cui salirono al Trono		nascita	morte
980(?)	Umberto I (Biancamano)	»	1048
....	Amedeo I	»	(?)1048
1010(?)	Odone	»	1060
....	Pietro I	»	1078
....	Amedeo II	»	1080
1080	Umberto II (il Rinforzato)	»	1103
....	Amedeo III	1095 –	1148
1148	Umberto III (Beato)	1129(?)–	1189
1189	Tommaso I	1178 –	1233
1233	Amedeo IV	1197(?)–	1253
1253	Bonifacio	1244(?)–	1263
1263	Pietro II (il piccolo Carlomagno)	1203 –	1268
1268	Filippo I	1207 –	1285
1285	Amedeo V (il Grande)	1249 –	1323
1323	Odoardo (il Liberale)	1284 –	1329
1329	Aimone (il Pacifico)	1291 –	1343
1343	Amedeo VI (il Conte Verde)	1334 –	1383
1383	Amedeo VII (Conte Rosso)	1360 –	1391
1391	Amedeo VIII (il Pacifico)	1383 –	1451
1439	Ludovico	1402 –	1465
1465	Amedeo IX (il Beato)	1435 –	1472
1472	Filiberto I	1465 –	1482
1482	Carlo I (il Guerriero)	1468 –	1490
1490	Carlo Giovanni Amedeo	1489 –	1496
1496	Filippo II (Senza Terra)	1443 –	1497
1497	Filiberto II (il Bello)	1480 –	1504
	Occupazione francese 1535-59.		
1504	Carlo III (il Buono)	1486 –	1553
1553	Emanuele Filiberto	1528 –	1580
1580	Carlo Emanuele I (il Grande)	1562 –	1630
1630	Vittorio Amedeo I	1587 –	1637
1637	Francesco Giacinto	1632 –	1638
1638	Carlo Emanuele II	1634 –	1675
1675	Vittorio Amedeo II (1° re di Sardegna)	1666 –	1732
1730	Carlo Emanuele III	1701 –	1773
1773	Vittorio Amedeo III	1726 –	1796
1796	Carlo Emanuele IV	1751 –	1819
1802	Vittorio Emanuele I	1759 –	1824
1821	Carlo Felice	1765 –	1831
1831	Carlo Alberto (il Magnanimo)	1798 –	1849
1849	Vittorio Emanuele II (il Galantuomo)	1820 –	1878

1878 UMBERTO I nato il 14 marzo 1844 in Torino, sposò il 22 aprile 1868 la Principessa Margherita di Savoia sua cugina, figlia del fu Ferdinando Duca di Genova — *Figlio* Vittorio Emanuele Principe di Napoli, nato ivi l'11 novembre 1869.

MARGHERITA MARIA TERESA GIOVANNA, Principessa di Savoia, Regina, nata in Torino il 20 novembre 1851.

Sorelle del Re.

CLOTILDE MARIA TERESA LUIGIA, nata in Torino il 2 marzo 1843, ivi sposata il 30 gennaio 1859 con S. A. I. il Principe Napoleone Gerolamo Giuseppe Carlo Paolo Bonaparte, nato il 9 settembre 1822, morto in Roma il 17 Marzo 1891. — MARIA PIA, ex-Regina di Portogallo, nata in Torino il 16 ottobre 1847, vedova di S. M. Don Luigi I, re di Portogallo, nato il 31 ottobre 1838, morto il 19 ottobre 1889.

Nipote e Cognata delle LL. MM., vedova di S. A. R. il Principe Amedeo Duca d'Aosta.

MARIA LÆTITIA, figlia di S. A. I. il Principe Napoleone Gerolamo Giuseppe Carlo Paolo Bonaparte e di S. A. R. Clotilde Maria Teresa Luigia Principessa di Savoia, nata a Parigi il 20 dicembre 1866, sposata in Torino l'11 settembre 1888 col Duca d'Aosta, di cui rimase vedova il 18 gennaio 1890.

Nipoti di S. M., figliuoli del Principe Amedeo, e della Principessa Maria Vittoria della Cisterna, morta l'8 novembre 1876.

EMANUELE FILIBERTO, Duca d'Aosta, nato in Genova il 13 gennaio 1869. — VITTORIO EMANUELE, Conte di Torino, nato in Torino il 24 novembre 1870. — LUIGI AMEDEO GIUSEPPE MARIA FERDINANDO, Duca degli Abruzzi, nato a Madrid il 30 gennaio 1873.

Nipote di S. M. figlio del Principe Amedeo e della Principessa Lætitia.

UMBERTO FERDINANDO MARIA, Conte di Salemi, nato in Torino il 22 giugno 1889.

Nipoti di S. M., figliuoli della Principessa Clotilde e del Principe Gerolamo Napoleone.

NAPOLEONE VITTORIO, nato a Parigi il 18 luglio 1862. — NAPOLEONE LUIGI, nato al Castello di Meudon il 16 luglio 1864. — MARIA LÆTITIA, vedova di S. A. R. il Principe Amedeo, Duca d'Aosta (Vedi sopra).

Cugini germani del Re, figli del Principe Ferdinando Duca di Genova, morto il 10 febbraio 1855.

MARGHERITA, Regina d'Italia, sposa di S. M. il Re (Vedi pag. prec.). — TOMMASO ALBERTO VITTORIO DI SAVOIA, Principe Reale, Duca di Genova, vice ammiraglio, nato in Torino il 6 febbraio 1854, sposato il 14 aprile 1883.

Sposa del Principe Tommaso, Duca di Genova.

MARIA ISABELLA DI BAVIERA, Duchessa di Genova, figlia del Principe Adalberto di Baviera, nata il 31 agosto 1863, sposata il 14 aprile 1883 nel castello reale di Nymphenbourg presso Monaco.

Figliuolo del Duca e della Duchessa di Genova.

FERDINANDO UMBERTO VITTORIO, nato in Torino il 21 aprile 1884.

Madre di S. M. la Regina e del Principe Tommaso, Suocera e Zia di S. M. il Re.

MARIA ELISABETTA DI SASSONIA, Duchessa di Genova, figlia di Giovanni Nepomuceno, re di Sassonia, nata il 4 febbraio 1830, sposata a Dresda il 30 aprile 1850 col Principe Ferdinando di Savoia, Duca di Genova (fratello del Re Vittorio Emanuele II), vedova il 10 febbraio 1855.

CASE REALE E DUCALI

Direzione Provinciale della Real Casa in Torino

Piazza S. Giovanni, Palazzo Reale.

Direttore Capo

Sala Giovanni, comm. ✠, uffiz. ✻, Palazzo Reale.

Capo Sezione

Paria Eugenio ✠, c. Vitt. Eman. II, 41.

Segretari

Casale geom. Carlo ✠, ✻, v. della Zecca 7.
Ferrati avv. Cesare ✠, p. Vitt. Em. I, 16.
Buisson Ernesto, piazza Vitt. Eman. I, 19.

Archivisti

Trombone Giuseppe ✻, ✠, v. Alfieri 20.
Cusani di Sagliano (de' marchesi) Clemente ✠, via Lagrange 32.
De Lorenzi Gio. Batt., v. Assarotti 8.
Ollino Alberto, v. Carlo Alberto 33.

Applicati

Ferrarotti Pietro, v. Venti Settembre 57.
Rossi Secondo, v. della Zecca 7.
Quenda Vincenzo, c. Vitt. Em. II, 86.

Cassiere

Cavallo Vittorio ✠, via Finanze 13.

Ufficio Tecnico

Stramucci ing. Emilio ✠, e ✻, *Direttore Architetto*, c. Regina Margherita 113.
Ferrero geom. Roberto, *Aiutante*, corso Regina Margherita 113.
Caffaratti geom. Tommaso, *Aiutante*, via Principi d'Acaia 1.
Cotti ing. Giacomo, v. Galliari 25.
Martinengo Giacomo, *Conservatore del Reale Palazzo*, palazzo Reale.

Artisti

Morgari commendatore Rodolfo, pittore, via Cavour 24.
Grimaldi del Poggetto cav. Stanislao, disegnatore di S. M., via della Rocca 35.

Avvocato Patrocinante

Gioberti comm. Emilio, via Alfieri 24.

Regia Cappella in Torino.

Anzino Mons. Grand'Uffiz., Abate Valerio, Cappellano maggiore di S. M., c. Reg. Margherita 105, in Roma, via del Sudario.

Cappellani

Antonielli D. Pietro ✻, v. Venti Sett. 54.
Alessio can. teol. cav. G. B., R. Castello Moncalieri.
Bosia D. Edoardo, prefetto della Sacrestia della SS. Sindone, Palazzo Reale.
Lanza can. prof. cav. Gio., p. S. Giovanni 9.

Prefetto della R. Basilica di Soperga

Lanza can. dott. Cav. Gio., *predetto*.

Osservatorio Meteorico del R. Palazzo.

Rev. Can. Borgarello Don Vincenzo.

Direttore del R. Asilo Infantile Vittorio Emanuele.

Pelletta di Cortanzone comm. Camillo, can. della Metropol. v. Venti Sett. 78.

Regia Biblioteca e Medagliere.

Carutti di Cantogno barone comm. Domen., Senatore del Regno, *Incaricato della Direzione*, via della Zecca 7.
Pezzi Luigi ✠, *Archivista*, v. Figlie dei Militari 15.

Reale Armeria antica e moderna.

Cadorna conte Raffaele, Tenente Gener. di riserva, Senatore del Regno, *Direttore*. v. della Rocca 35.
Nuvoli conte Luigi, *Archivista*, via delle Scuole 8.

Personale Sanitario.

Bruno comm. prof. Lorenzo, medico di S. M. e Real Famiglia, via Cavour 5.
Camusso comm. Alessio, chirurgo dentista di S. M. e Real Famiglia, p. Castello 18.

Medici in secondo

Balestra cav. dottor Emilio, via delle Rosine 12.
Canonico cav. dott. Celest., c. Palestro 10.
Demaison dott. Vittorio, via della Zecca 7.
Farina cav. Alessandro, v. dei Mille 44.

Medici Onorari

Rodina cav. Gaspare, p S. Martino 5
Bongiovanni dott. Cesare, v. Barbaroux 4.

Corte di S. A. I. e R. la Principessa Maria Lætitia
Duchessa d'Aosta.

Gran Mastro della Casa.

Scarampi di Villanova march. Fernando, uff. dei Ss. Maurizio e Lazzaro, cav. della Corona d'Italia, freg. di due medaglie al valor militare, cav. degli Ordini di Carlo III di Spagna e del Sole e Leone di Persia, magg. di cavall. in riserva, via S. Franc. da Paola 14 e 16.

Dama d'Onore.

Colli di Felizzano cont. Maria, nata Coardi di Carpeneto, v. Principe Amedeo 13.

Dama di Palazzo.

Ferrari di Castelnuovo march. Felicita, v. Bogino 20.

Cavaliere d'Onore.

Del Carretto di Moncrivello march. Carlo, cav. ✻, v. Mazzini 52.

Gentiluomo di Corte.

Vivalda di Castellino march. Filippo, via S. Teresa 19.

Amministrazione della Casa.

Ardosavi Enr., *segretario*, Palazzo Reale.

Ammin. del Patrimonio privato
delle LL. AA. RR.
i Princ. Emanuele, Vittorio e Luigi
Germani di Savoia-Aosta
Via Maria Vittoria 14.

Giorgi cav. Giorgio, Ispettore Centrale nel Ministero della Real Casa, *Amministr. Capo*, v. della Zecca 7.

Albert cav. ing. Alfredo, *Primo Segretario*, v. Mazzini 10.

Boggio cav. geom. Giovanni, *Segretario* v. Accademia Albertina 21.

Casa di S. A. R. il Duca d'Aosta.
Via Maria Vittoria 12-14.

Casa Militare di S. A. R.

Primo Aiutante di Campo

Bertarelli Edoardo, uff. ⊜, cav. ✻, fregiato della med. comm. delle Campagne per l'indip. d'Italia, comm. dell'Ord. della Corona di Prussia di 2ª Classe, Tenente Colonello d'Artiglieria.

Ufficiali d'Ordinanza

Brunati Enrico, Capitano d'Artiglieria.

Montasini Emilio, Capitano d'Artiglieria.

Amministrazione della Casa

Casali Annibale, cav. ✻, ⊜ e d'Isabella la Cattolica di Spagna, *Intendente*.

Torri rag. Giuseppe, *Segretario*.

Casa di S. A. R. il Conte di Torino.
Via Maria Vittoria 12-14.

Aiutante di Campo.

Nicolis di Robilant cav. Mario, maggiore di Stato Maggiore, Palazzo Ducale, v. Maria Vittoria 14.

Ufficiale d'Ordinanza.

De Zigno barone Federico, capitano di cavalleria, Palazzo Ducale, via Maria Vittoria 14.

Segretario Privato.

Torricelli Eugenio, v. Carlo Alberto 17.

Corte di S. A. R. la Principessa Maria Elisabetta di Sassonia
Duchessa di Genova.
Piazza S. Giovanni, Palazzo Genevese.

Gran Mastro della Casa

Pilo di Boyl di Putifigari march. Carlo Felice, comm. ✻, Grand'uffiz. ⊜, Gran Cordone dell'Ordine di S. Michele di Baviera, Grand'uffiz. dell'Ordine del Sole e Leone di Persia, Grand'uffiz. dell'Ordine di Alberto il Valoroso di Sassonia, comm. degli Ordini di Francesco Giuseppe d'Austria e dell'Aquila Rossa di Prussia, uffiz. della Legion d'Onore di Francia, Grand'uffiz. della Corona di Siam e del Sole levante del Giappone, Gran Croce del Med. Ott., dec. della Medaglia commemor. delle Campagne dell'Indipendenza italiana, Colonnello di Cavalleria nella riserva, Procuratore di S. M. la Regina pel suo patrimonio privato, piazza S. Giovanni, Palazzo Genevese.

Dama d'Onore

Arborio di Gattinara contessa Maria, nata Maffei di Boglio, dec. del Real Ordine di Maria Luisa delle Dame nobili di Spagna e dell'Ord. di Teresa di Baviera, piazza S. Giovanni, Palazzo Genevese.

Dame di Palazzo

Malabaila di Canale e Castellinaldo marchesa di Cercenasco, cont.ª dell'Impero, Maria Clementina, nata Provana del Sabbione Romagnano di Virle, piazza S. Giovanni, Palazzo Genevese.

Gazelli di Rossana contessa Lidia, nata Cusani di Sagliano e S. Giuliano, via Mazzini 43.

Galli della Loggia contessa Laura, nata Balbo Bertone di Sambuy, v. Cavour 45.

Cavaliere d'Onore

Gazelli di Rossana conte Alberto, comm. ✻ Gr. Uffiz. Cor. ⊜, Gr. uff. di Alberto il Valoroso di Sassonia, comm. dell'Ord. di S. Michele di Baviera, uffiz. della Corona di Prussia, Grand'uffiz. dell'Ord. del Leone di Zaehring di Baden, via Mazzini 43.

Gentiluomini di Corte

Radicati di Brozolo cav. Arialdo, cav. ✻, uffiz. ⊜, comm. dell'Ordine di Alberto il Valoroso di Sassonia, dell'Ordine del Leone di Zaehring di Baden e della corona di Rumania, uffiz. di S. Michele di Baviera, dec. della Medaglia commemor. delle Campagne dell'Indipend. italiana, via Fabro 8.

D'Oria marchese Massimiliano, cav. ✻, uffiz. ⊜, comm. di Alberto il Valoroso di Sassonia e del Leone di Zaehring di Baden, v. Maria Vittoria 10.

Amministrazione della Casa.

Segretario di S. A. R.
e dell'Amministrazione della Casa Ducale.

Lupo Augusto, cav. di Alberto il Valoroso di Sassonia, p. S. Giovanni, Palazzo Genevese.

Casa di S. A. R. il Principe Tommaso di Savoia
Duca di Genova.
Piazza S. Giovanni, Palazzo Genevese.

Gran Mastro della Casa Ducale
e Procuratore Generale di S. A. R.

Pilo di Boyl di Putifigari marchese Carlo Felice, comm. ✻, Grand'uffiz. ⊜, Gran Cord dell'Ord. di S. Michele di Baviera, Gr. uffiz. dell'Ord. del Sole e Leone di Persia, Gr. uffiz. dell'Ord. di Alberto il Valoroso di Sassonia, comm. degli Ord. di Francesco Gius. d'Austria e dell'Aquila Rossa di Prussia, uffiz. della Legion d'Onore di Francia, Grand'uffiz. della Corona di Siam e del Sole levante del Giappone, Gran Croce del Med. Ott., dec. della Medaglia commem. della Indipend. ital., Colonn. di Cavall. nella riserva, Procuratore di S. M. la Regina per il Suo patrimonio privato, piazza San Giovanni, Palazzo Genevese.

Casa Militare di S. A. R.

Primo Aiutante di Campo

Galleani di S. Ambrogio barone Carlo, comm. degli Ord. ✻ e ⊜, freg. di med. d'arg. al valor mil. Commem. guerre per l'indipend. ital. e Commem. francese del 1859, cav. dell'Ord. di Torre e Spada di Portog. e del Nichan Iftichar di Tunisi, comm. dell'Ord. di S. Olaf di Norvegia, dell'Aquila Rossa di Prussia in brillanti, d'Alberto il Valoroso di Sassonia, del merito mil. di Baviera, e della Corona di Rumania, decor. dell' Osmaniè di 2ª cl. e della med. Ott. dell'Imtiaz, Capit. di vascello nella R. Marina, p. S. Giovanni, Palazzo Genevese.

N. N., *Aiutante di Campo.*

Ufficiali d'Ordinanza

Tozzoni conte Franc. Gius., cav. ⊜, della Corona di Prussia, d'Alberto il Valoroso di Sassonia, e del merito mil. di Baviera, dell'Aquila Rossa di Prussia, Ten. di Vascello nella R. Marina, p. S. Giovanni, Palazzo Genevese.

Marenco di Moriondo nob. Enrico, cav. ⊜, dell'Aquila Rossa di Prussia, della Corona di Prussia, d'Alberto il Valoroso di Sassonia, del merito mil. di Baviera e uffiz. della Corona di Rumania. Ten. di vascello della R. Marina, v. Mazzini 2.

Intendenza Generale

Intendente Generale

Olliveri avv. Ottavio, comm. ⊜, uffiz. ✻, dell'Ord. di S. Michele di Baviera, cav. dell'Ord. del Sole levante del Giappone, via Genova 15.

Primo Segretario

Destefanis Giuseppe, cav. ✻ di ⊜, e dell'Ordine di S. Michele di Baviera, via Venti Settembre 97.

Segretari

Nicolini Luigi, cav. ⊜, via del Palazzo di Città 4.

Degiorgis geom. Giorgio, cav. ⊜, di Alberto il Valoroso di Sassonia e di S. Michele di Baviera, piazza S. Giovanni, Palazzo Genevese.

Ufficio d'arte – *Aiutante Architetto*

Aimetti Cipriano, cav. ⊜, p. S. Giovanni, Palazzo Genevese.

Tesoreria – *Tesoriere*

Cerutti Luigi, ⊜, v. Venti Settembre 97.

Biblioteca. – *Direttore*

Zanotti-Bianco Pietro, uffiz. ✻, comm. ⛁, fregiato di Medaglia d'argento al valor militare, Tenente Colonnello di Cavall. in ritiro, via della Rocca 28.

Scuderie. – *Direttore*

Beltramo Silvio, ✻, uffiz. ⛁, freg. di Med. commem. dell'Indipend. ital., cav. degli Ord. del Sole levante del Giappone e di S. Michele di Baviera, Magg. di Cavalleria in ritiro, v. Venti Sett. 97.

Sanitari

Medico-Chirurgo di S. A. R.

Arena dott. Gaetano, Grand'uffiz. ✻ e di ⛁, cav. ✪, freg. di Medaglia d'argento al valor militare e della Medaglia commemorativa di Crimea, commend. dell'Ordine di S. Michele di Baviera, cav. della Legion d'Onore di Francia, di Alberto il Valoroso di Sassonia e della Corona di Prussia, Maggior Generale medico nella riserva, v. Roma 20.

Medico onorario di S. A. R

Gamba dott. Alberto, comm. ⛁, uffiz. ✻, cav. dell'Ordine della Concezione di Portogallo, prof. d'anatomia estetica, e prof. della R. Accademia Albertina di Belle Arti, c. Vittorio Eman. II, 30.

Medico-Chirurgo della Casa Ducale

Besozzi dott. Ernesto, cav. ⛁, via Venti Settembre 97.

Cappellano – N. N.

Patrimoniali

Notaio Patrimoniale

N. N.

Procuratore Patrimoniale

De-Vecchi avv. Giuseppe, cav. ⛁, via S. Teresa 24

Corte di S. A. R. la Principessa Maria Isabella

Duchessa di Genova

Dame di Palazzo

Boyl di Putifigari marchesa Silvia, nata dei conti Avogadro di Casanova, piazza S. Giovanni, Palazzo Genevese.

Radicati di Brozolo contessa Giulia, nata contessa di Thiene, via Fabro 8.

Ricardi di Netro contessa Costanza, nata dei marchesi Lomellini, principi di Tabarca, via delle Scuole 10.

Despine baron. Isabella, nata dei conti Marenco di Moriondo, v. Mazzini 2.

Gentiluomini di Corte

Ricardi di Netro Alessandro, conte di Groscavallo, cav. degli Ord. ✻, ⛁, comm. degli Ordini di S. Michele di Baviera, di Alberto il Valoroso di Sassonia, cav. dell'Ordine di Leopoldo del Belgio, via Maria Vittoria 11.

Gay di Quarti nob. Calisto, marchese di Lesegno, cav. degli Ord. ✻, ⛁, comm. degli Ordini di Alberto il Valoroso di Sassonia, e di S. Michele di Baviera, uffiz. del Sole levante del Giappone, via Bogino, 13.

Balbo di Vinadio nob. Leonzio, cav. ⛁, uffiz. dell'Ordine di S. Michele di Baviera, via Lagrange 9.

Segret. partic. di S. A. R. il Duca di Genova, addetto alla educazione di S. A. R. il Principe Ferdinando

Bosco di Ruffino nob. Ottavio, cav. degli Ord. ✻, ⛁, di S. Michele di Baviera, e del Sole levante del Giappone, piazza S. Giovanni, Palazzo Genevese.

ORDINI CAVALLERESCHI E DIGNITÀ

Ordine Supremo della SS. Annunziata

Fu istituito nel 1362 da Amedeo VI, sotto il nome di Ordine del Collare. Amedeo VIII ne promulgò gli Statuti nel 1409. Carlo III ne fregiò le insegne coll'immagine dell'Annunziata nel 1518, indi venne all'Ordine la nuova denominazione.

Capo e Sovrano dell'Ordine S. M. il Re.

Cavalieri:

1887 1° *gennaio*

S. A. R. Vittorio Emanuele, Principe Reale, Principe di Napoli.

1872 2 *giugno*

S. A. R. Tommaso Alberto Vittorio di Savoia, Duca di Genova.

1890 14 *marzo*

S. A. R. Emanuele Filiberto Vittorio di Savoia, Duca d'Aosta.

1892 14 *marzo*

S. A. R. Vittorio Emanuele, Conte di Torino.

1859 24 *luglio*

Morozzo della Rocca conte Enrico, Generale d'esercito, Senatore.

1866 4 *novembre*

Menabrea conte Luigi Federico, marchese di Val Dora, Tenente Generale, Senatore del Regno.

1888 11 *settembre*

Crispi avv. Francesco.

1890 14 *marzo*

Cosenz Enrico, Ten. Generale, Comand. il Corpo di Stato Maggiore, Senatore.

1892 5 *giugno*

Nigra Conte Costantino, Senatore del Regno, Ambasciatore.

Farini Domenico, Presidente del Senato del Regno.

Ricotti-Magnani Cesare, Tenente Generale, Senatore.

1893

S. A. R. Luigi Amedeo, Duca degli Abruzzi.

Presidenti del Parlamento Nazionale.

Farini Domenico (Senato).

Biancheri comm. Giuseppe (Camera dei Deputati).

Ministri Segretari di Stato.

Crispi S. E. Francesco (Presidenza ed Interni).

Saracco S. E. Giuseppe (Lavori Pubblici).

Sidney-Sonnino S. E. (Tesoro).

Calenda de' Tavani S. E. Vincenzo (Grazia e Giustizia e Culti).

Boselli S. E. Paolo (Finanze).

Barazzuoli S. E. avv. Augusto (Agricoltura e Commercio).

Ferraris S. E. Maggiorino (Poste e Telegrafi).

Mocenni S. E. Stanislao (Guerra).

Morin S. E. Costantino (Marina).

Blanc S. E. Alberto (Esteri).

Baccelli S. E. Guido (Istruzione).

Ministri di Stato

Tabarrini Marco, *Presidente*.

Ferraris conte avv. comm. Luigi.

Vigliani avv. comm. Paolo Onorato, Senatore del Regno.

Berti prof. comm. Dom., Sen. del Regno.

Sotto-Segretari di Stato.

Galli Roberto, Dep. al Parlam. (Interni).

Daneo avv. Edoardo, id. id. (Grazia, Giustizia e Culti).

Salandra Antonio, id. id. (Tesoro).

Costantini Settimo, id. id. (Istruzione Pubblica).

Adamoli ing. Giulio id. id. (Esteri).

Bertolini S. E. (Finanze).

Rava Luigi, id. id. (Poste e Telegrafi).

Bogliolo Giacomo, gener., id. id. (Guerra).

Sciacca Della Scala S. E. bar. Domenico (Agricoltura, Industria e Commercio).

Serra (Marina).

Romanin-Iacur S. E. (Lavori pubblici).

Ordine de' Ss. Maurizio e Lazzaro

Roma - Via Quattro Fontane 22, palazzo Del Drago.

Torino - Strada di Stupinigi, palazzo dell'Ordine.

L'Ordine di S. Maurizio fu creato da Amedeo VIII nel 1434, restaurato da Emanuele Filiberto e riunito all'Ordine Gerosolimitano di S. Lazzaro nel 1572. Le Leggi e gli Statuti dell'Ordine prima inediti e sparsi, vennero promulgati nel 1816 da Vittorio Emanuele I. Riformati parzialmente nel 1831 da Carlo Alberto, subirono nel 1851 più sostanziali mutazioni conformi alla ragione de' tempi e alle nuove condizioni politiche della Monarchia. Le classi de' cavalieri che da prima erano due sole, di gran croce e di piccola croce, furono dal Re Carlo Alberto accresciute di una intermedia, quella di commendatore. Presentemente sono in numero di cinque: cavalieri di gran cordone, grandi uffiziali, commendatori, uffiziali e cavalieri.

Con R. Decreto 20 febbraio 1868 furono stabilite alcune norme precise da seguirsi nel dispensare la decorazione delle varie classi dell'Ordine secondo i gradi delle persone, la qualità dei servigi e delle benemerenze personali, e nel promuovere i Cavalieri da una classe all'altra, salva però sempre la prerogativa Reale di ricompensare per *motu proprio*, ed a misura del loro valore, i meriti personali indipendenti dal grado occupato nella gerarchia dei pubblici uffizi.

Collo stesso Decreto il numero dei decorati venne fissato:

Pei Gran Cordoni	a	60.
Pei Grandi Uffiziali	«	150.
Pei Commendatori	»	500.
Per gli Uffiziali	»	2000, rimanendo indeterminato il numero dei Cavalieri.

Capo e Generale Gran Mastro

S. M. il Re UMBERTO I.

Primo Segretario di S. M. pel Gran Magistero

Berti cav. prof. Domenico, Ministro di Stato, Senat. del Regno, Gr. Cord. ✻, Gr. Cr. 🏛, Cav. e Consigl. ✠, Gran Cord. della Legion d'Onore di Francia, dell'Ord di Leop. del Belgio, dell'Ordine di s. Marino, ecc., ecc., Socio della R. Accademia delle Scienze di Torino, dei Lincei, Corrispondente di quella della Crusca, Membro della R. Deputazione di Storia Patria, ecc., ecc.

Primo Uffiziale

Rito avv. Giovanni, comm. ✻, Grande uffiz. 🏛, v. Carlo Alberto 18.

Gabinetto particolare del 1° Segretario

N. N., *Capo del Gabinetto.*

Franchi-Verney dei Conti della Valetta avv. Filiberto, ✻, 🏛, *Segr.* (Torino).

Castellinard conte Leone, fregiato della medaglia al valor militare, 🏛, comm. dell'Ordine di S. Marino, *Segr* (Roma).

Prima divisione (Roma).

Personale. - Relazioni a S. M. - Decorazioni. - Affari generali.

Vallauri dott. avv. Luigi, comm. 🏛, uffiz. ✻, *capo divisione di 2ª classe.*

Rubadi Carlo, uffiz. ✻, uffiz. 🏛, cav. dell'Ordine di Francesco Gius. d'Austria comm. dell'Ord. di S. Mar., *capo sezione di 1ª classe.*

Varino avv. Giambatt., ✻, uffiz. 🏛, *Capo Sezione di 2ª classe.*

Lodolo Enr., ✻, 🏛, *Capo sezione di 2ª cl.*

Elia Umb., 🏛, *vice-segr. di 1ª classe.*

Castellinard conte Leone, predetto, *vice-segr. di 2ª classe.*

Seconda divisione (Torino).

Amministrazione dei beni dell'Ordine Mauriziano e di quelli dell'Ordine Costantiniano di S. Giorgio di Parma.

Cibrario conte Ippolito, uffiz. ✻, comm. 🏛, Grand'uffiz. del Niscian Ift. di Tunisi, uffiz. dell'Ord. di S. M., *direttore capo divisione di 1ª classe*, c. S. Martino 2.

Borda geom. Felice, uffiz. 🏛, ✻, *Capo Sezione di 2ª classe* (uffiz. tecnico), via Madama Cristina 8.

Imoda Alessandro, ✻, 🏛, *segretario di 1ª classe*, c. Re Umberto 8.

Berroni Carlo Felice 🏛, *vice segretario di 2ª classe*, via Madama Cristina 8.

Cisa Asinari di Gresy cav. avv. Carlo, *vice segret. di 2ª classe*, v. S. Anselmo 1.

Terza divisione (Torino).

Ospedali. — Opere di beneficenza.

Vercellana Domenico, uffiz. ✻, comm. 🏛, cav. dell'Ord di Carlo III di Sp., uffiz. dell'Ord. Ott. del Medjid, *direttore capo divisione di 1ª classe*, c. Re Umberto 42.

Delgrosso Adolfo, uffiz. ✻, uffiz. 🏛, *capo sezione di 1ª classe*, v. Princ. Amedeo 31.

Quarta divisione (Torino).

Protocollo generale. - Economia interna. Archivi Magistrali. - Uffizio del Contenzioso.

Mella nobile avv. Eman. Filiberto, uffiz. ✻ e comm. 🏛, *direttore capo divisione di 2ª classe*, v. Garibaldi 53.

Molo Albino Gio., uffiz. ✻, uffiz. 🏛, *capo sezione di 1ª classe, incaricato dell'economia interna*, via Garibaldi 46.

Brizio Falletti di Castellazzo conte Enr., 🏛, ✻, *archivista*, p. Solferino 11.

Rosano Franc., ✻, 🏛, *segret. di 1ª classe.*

Antonielli Alessandro dei conti d'Onix e di Costigliole 🏛, *vice segret. di 1ª classe*, via Lagrange 29.

Lanza dott. prof. Domenico 🏛, *vice segr. di 2ª cl. e bibliotec.*, v. Venti Sett. 17.

Ufficio Contenzioso.

Mella nob. avv. Eman. Filiberto, predetto.

Franchi Verney dei conti della Valetta avv. Filib., 🏛, ✻, *capo sez. di 2ª classe*, via della Zecca 47, predetto.

Tesoro dell'Ordine

Chiaves avv. Desiderato, Gr. uffiz. ✻ e 🏛, Senatore del Regno, *Tesoriere generale*, v. Assietta 24.

Controllo Generale (Torino)

Zanotti avv. Gius., uffiz. ✻, comm. 🏛, *direttore del controllo gen.*, v. Assarotti 11.

Pagano Carlo Marcello, uffiz. ✻, comm. 🏛, uffiz. dell'Ord. di S. Mar. e del Nisc. Ift. di Tunisi, cav. dell'Ord. di Cristo del Portogallo, *capo sez. di 2ª cl.*, v. Po 55.

Camerana conte avv. Edoardo, 🏛, ✻, cav. dell'Ordine della Concezione di Portogallo, *Segretario di 2ª classe, controllore alla cassa*, corso Oporto 23.

Falconet Carlo 🏛, *vice-segretario di 2ª cl., addetto alla tesoreria*, v. Lagrange 9.

Vigna Virginio Franc., *segret. d'Ospedale, addetto al Controllo gener.*, v. Ormea 46.

Tesoriere

Garelli Colombo (dei conti) Gius., ✻, 🏛, v. della Rocca 32.

Ordine della Corona d'Italia

Roma, via Quattro Fontane 22.
Torino, strada di Stupinigi.

Fu instituito dal Re Vittorio Emanuele II il 20 febbraio 1868 per consecrare la memoria della fausta annessione della Venezia al Regno d'Italia, e destinato a rimunerare le benemerenze più segnalate tanto degli Italiani che degli Stranieri, e specialmente quelle che riguardano direttamente gli interessi della Nazione.

L'Ordine è diviso in cinque classi, e il numero dei decorati è stabilito nella stessa misura che venne fissata per l'Ordine Mauriziano.

Cancelliere dell'Ordine

Berti cav. prof. Domenico, Ministro di Stato, Senat. del Regno, Gr. Cord. ✻, Gr. Cr. 🏛, Cav. e Consigl. ✠, Gran Cord. della Legion d'Onore di Francia, dell'Ord. di Leop. del Belgio, dell'Ord. di S. Mar., ecc., ecc.. Socio della R. Accademia delle Scienze di Torino, dei Lincei, Corrispondente di quella della Crusca, Membro della R. Deputaz. di Storia Patria, ecc., ecc.,

Vice-Cancelliere

Rito avv. Gio., comm. ✻, Gr. uff. 🏛.

Consiglio degli Ordini de' Ss. Maurizio e Lazzaro e della Corona d'Italia

Ferraris conte avv. Luigi, Ministro di Stato, Gran. Cord. ✻, Gr. Croce 🏛, Senatore del Regno, *Presidente annuale del Consiglio.*

Il Tesoriere generale dell'Ordine, *vice-presidente nato.*

Il Primo segretario di S. M. pel Gran Magistero, *consigliere nato.*

Il Primo uffiziale della R. Segreteria del Gran Magistero, *relatore nato.*

Rubadi cav. Carlo, predetto, *segretario.*

Consiglieri

Serra Cassano march. Francesco, Grande uffiz. ✻, e di 🏛, ecc.

Menabrea conte Luigi Federico, marchese di Val Dora, cav. dell'Ord. Supremo della SS. Annunziata, Gran Cord. ✻ e di 🏛, Gr. Cr. 🏛, cav. ✠, fregiato della med. Mauriziana e della medaglia in oro al valor militare, ecc., ecc., tenente gener., primo aiutante di campo generale onorario di S. M., senatore del Regno.

Biancheri cav. avv. Gius., Gr. Cord. ✻, Gr. Croce 🏛, Deputato al Parlamento.

Cosenz cav. Enrico, Cavaliere dell'Ordine Supremo della SS. Annunziata, Gran Cord. ✻, Gran Croce 🏛, Gr. Cord. ✠, fregiato della Med. Mauriziana, Tenente Generale, Senatore del Regno.

Villa cav. avv. Tommaso, Gr. Cord. 🏛, comm. ✻, Deput. al Parlam. Nazionale.

Giolitti cav. avv. Giovanni, Gr. Cord. 🏛, comm. ✻, Deputato al Parlamento.

Longo cav. Giacomo, tenente generale nella riserva, Gr. Cord. ✻, Gr. Croce 🏛, senatore del regno.

Chiaves avv. Desiderato, Grand'uffiz. ✻ e 🏛, senatore del Regno.

Mordini avv. Antonio, Gr. Cord. ✻ Gr. Croce 🏛, Deputato al Parlamento.

Brin Benedetto, Gr. Cord. ✻ e 🏛, Ispettore Generale del Genio Navale, Dep. al Parlamento.

Real Ordine Civile di Savoia

Creato dal Re Carlo Alberto nel 1831, è destinato a ricompensa del merito più distinto nelle scienze, nelle lettere, nelle arti, e nell'educazione scientifica e letteraria.

L'Ordine ha una sola classe.

I cavalieri dell'Ordine godono d'una pensione di annue lire 1000. Il numero di essi, fissato dapprima a quaranta, venne portato a settanta nel 1887.

Capo e Gran Mastro dell'Ordine
S. S. R. M.

Consiglio dell'Ordine.
Presidente
Il Ministro Segretario di Stato per gli affari dell'interno.

Consiglieri
Berti comm. prof. Domenico, Ministro di Stato, Senatore del Regno.
Cantù comm. Cesare.
Carutti di Cantogno bar. Dom., senatore.
Cremona comm. Luigi, senatore.
Fiorelli comm. Giuseppe, senatore.
Massarani comm. Tullo, senatore.
Monteverde comm. Giulio, senatore.
Podesti comm. Francesco.
Todaro cav. Francesco.
Menabrea conte Luigi Federico, march. di Val Dora, senatore, *consigliere onor.*

Real Ordine Militare di Savoia
Via delle Rosine 3, p. terreno.

Venne instituito dal Re Vittorio Emanuele I nel 1815 a premio esclusivamente di azioni particolari e segnalate di valore in battaglie, e distinta in quattro classi: cavalieri di gran croce, commendatori, cavalieri e militi. Fu ricostituito dal Re Vittorio Emanuele II nel 1855, e destinato a ricompensare non solo azioni personali, ma altresì imprese di guerra condotte con forze più o meno cospicue, e importanti servigi resi nella milizia o nell'alta amministrazione militare con invenzioni, perfezionamenti, od altri insigni lavori di comprovata utilità. Le classi de' cavalieri furono nel 1857 portate a cinque, come nell'Ordine de' Santi Maurizio e Lazzaro: gran croci, grandi uffiziali, commendatori, uffiziali e cavalieri.

Alla decorazione di quest'Ordine è annessa una pensione che varia a seconda del grado equestre dalle lire 2000 alle 250. Il numero delle pensioni è però limitato.

Capo e Gran Mastro dell'Ordine
S. S. R. M.

Cancelliere e Tesoriere
Il Ministro Segretario di Stato per gli affari della Guerra.

Consiglio dell'Ordine.
S. E. Morozzo Della Rocca conte Enrico, gen. d'esercito, *Presid.*, c. Vitt. Em. II, 22.

Membri
Olivero cav. Eugenio, tenente generale nella riserva, p. Statuto 8-10.
Acton cav. Guglielmo, vice ammiraglio.
Boni cav. Annibale, tenente generale.
Orengo cav. Paolo, vice ammiraglio.
Serafini cav. Bernardino, magg. generale.
Pedotti cav. Ettore, magg. generale, Comandante la Scuola di Guerra.
Pollini cav. Enrico, capitano, *Segretario*, via delle Rosine 3.

Oltre a tutti i precedenti Ordini, vi sono: la Medaglia Mauriziana in oro che viene concessa ai Cavalieri dell'Ordine Mauriziano benemeriti per dieci lustri di servizi militari.

Le Medaglie in oro ed in argento al valor militare od al valore civile per rimeritare le azioni di segnalato valore civile o militare.

(I decorati di Medaglia al valor militare godono di un annuo assegnamento di lire 200 per la Medaglia d'oro e di lire 100 per quella d'argento). La Medaglia in oro ed in argento al valore di Marina instituita per ricompensare atti di coraggio compiuti nel soccorrere persone pericolanti in mare. E finalmente quella instituita con Regio Decreto 28 agosto 1867 e destinata a premiare le persone che si rendono in modo eminente benemerite della salute pubblica, in occasione di qualche morbo epidemico pericoloso. Essa è d'oro, d'argento e di bronzo, secondo i diversi gradi di merito.

Consulta Araldica del Regno
presso il Ministero dell'Interno a Roma.

Commissario del Re
Manno comm. bar. D. Ant., v. Ospedale 19.

Commissione Araldica Piemontese
presso il R. Archivio di Stato
piazza Castello 12.

Presidente
Arborio di Gattinara marchese di Breme, duca di Sartirana, senatore del Regno, villa la Tesoriera e Roma.

Vice Presidente
Bollati di Saint Pierre barone Federigo, Direttore degli Archivi, v. Finanze 11.

Membri
Claretta bar. Gaudenzio, Segret. R. Deputazione Storia Patria e socio della R. Accad. delle Scienze, v. della Rocca 13.
Dionisotti comm. Carlo, primo presidente in ritiro, v. Venti Settembre 62.
Scati di Casaleggio march. Vitt., piazza Maria Teresa 2.
Cais di Pierlas conte Eugenio, v. della Rocca 15.
Civallieri Inviziati di Masio conte Annibale, maggior generale, v. Cavour 28.

Segretario
Provana di Collegno conte Luigi, via Bogino 16.

SENATORI, DEPUTATI E CONSOLI

Senatori residenti in Torino.

Arborio di Gattinara Alfonso, march. di Breme duca di Sartirana, alla Tesoriera.
Avogadro di Collobiano conte Ferdinando p. S. Carlo 2.
Balbo Bertone di Sambuy conte Ernesto, via Magenta 29.
Basteris comm. Giuseppe, Consigliere di Cassazione, v. Venti Settembre 13.
Benintendi conte comm. Livio, via Belvedere 2.
Berti comm. Domen., Ministro di Stato, Palazzo Ord. Maur., strad. di Stupinigi.
Bertini avv. comm. Gio. Batt., via Maria Vittoria 19, p. 1.
Bizzozero comm. prof. Giulio, v. Baretti 36.
Bruno comm. dott. Lorenzo, v. Cavour 5.
Bruzzo cav. Gio. Batt., Tenente generale, via S. Francesco da Paola 5.
Cadorna conte Raffaele, via Rocca 35.
Carutti di Cantogno barone Domenico, v. della Zecca 7.
Casalis comm. Bartolomeo, corso Vittorio Em. II, 62 o Carmagnola.
Chiaves comm. avv. Desid., v. Assietta 24.
Colombini avv. comm. Camillo, via San Dalmazzo 20.
De Genova di Pettinengo conte Ignazio, c. Oporto 21.
D'Oncieu de la Bâtie conte Paolo, Generale comandante il 1° Corpo d'Armata, v. S. Francesco da Paola 5.
Faraldo comm. Carlo, v. S. Secondo 7.
Fasciotti cav. Eugenio, villa Fasciotti, alla Madonna del Pilone.
Favale cav. Casimiro, v. Giannone 5.
Ferraris conte avv. Luigi, Val Salice.
Frescot avv. comm. Filib., v. S. Dalmazzo 24.
Lovera di Maria conte avv. Ottavio, via Mazzini 10.
Morozzo della Rocca S. E. conte Enrico, corso Vittorio Emanuele II, 22.
Rignon conte Felice, v. Po 14.
Rosazza comm. avv. Fed., v. Carlo Alb. 43.
Rossi Angelo, v. S. Dalmazzo 28.
San Martino di Valperga conte cav. Guido, via Bogino 51.
Vallauri comm. prof. Tommaso, v. Venti Settembre 8.

Deputati del Collegio di Torino e Provincia.

I - Brin comm. ing. Benedetto, Roma.
II - Daneo avv. comm. Edoardo, via S. Secondo 37.
III - Merlani avv. Alberto, via Garibaldi 53.
IV - Badini Confalonieri comm. avv. Alfonso, corso Vittorio Em. II, 86.
V - Nigra avv. cav. Gustavo, via S. Secondo 4.

Aosta - Compans di Brichanteau march. Carlo, via S. Teresa 10.
Avigliana - Scotti cav. Andrea, Palazzo Reale.
Bricherasio - Peyrot comm. Giulio, via Cernaia 40.
Caluso - Chiesa comm. Michele, corso Vitt. Em. II, 89.
Carmagnola - Sineo comm. avv. Emilio, corso Vitt Em. II, 14
Chivasso - Frola comm. avv. Secondo, v. Juvara 10.
Ciriè - Cibrario cav. avv. Giacinto, via Fabro 2.
Cuorgnè - Pullino comm. ing. Giacinto, Roma.
Ivrea - Pinchia cav. avv. Emilio, via Mazzini 14.
Lanzo Torinese - Palberti cav. avv. Romualdo, via S. Chiara 15.
Pinerolo - Facta avv. Luigi, Pinerolo.
Susa - Chiapusso cav. Felice, Susa.
Vigone - Marsengo - Bastia comm. Ignazio, v. Ospedale 11.
Verrès - Perrone di San Martino barone Arturo, v. Po 11.

Deputati di altri Collegi
residenti in Torino.

Borsarelli di Rifreddo bar. avv. Luigi, v. Bogino 51.
Boselli comm. avv. Paolo, v. Po 52.
Casana ing. Sever., v. Princ. Amedeo 34.
Ceriana Mayneri conte Ludovico, c. Duca di Genova 27.
Chironi prof. Giampietro, v. Bonafous, 7.
Cocito avv. Franc., v. Cernaia 44.
Curioni cav. avv. Gio., v. Alberto Nota 3.
Fusinato prof. Guido, v. Montebello 21.
Gianolio comm. avv. Bartolomeo, via Genova 27.
Luzzatti avv. Ippolito, v. Venti Sett. 74.
Marsengo-Bastia avv. Ignazio, via Ospedale 11, piano 1.
Pasquali avv. cav. Ernesto, v. Garibaldi 59.
Rizzetti cav. Carlo, c. Re Umberto 28.
Roux avv. Luigi, via Davide Bertolotti 1.
Sineo avv. Emilio, c. Vitt. Em. II, 14.
Torelli conte Dino, v. della Rocca 4.
Villa avv. comm. Tommaso, via S. Domenico 1, piano 1.

Consolati.
Riunione del Corpo Consolare
Presso il Consolato di Francia, corso Re Umberto 32 *bis*.

Argentina (Repubblica) – *Console.*
Testore Alessandro ✻, v. Nizza 187.

Belgio – *Console.*
Bormans Alfonso, cav. ✠, e dell'ordine di Leopoldo del Belgio, v. Saluzzo 3.

Bolivia – *Console.*
Bestente Isidoro comm. ✠, v. Lagrange 47.

Brasile – *Vice-Console.*
Moriondo Gius. ✠, v. Lagrange 16.

Agente Consolare
Richeri prof. Giacomo, via Alfieri 26.

Chili – *Console.*
Ferreri d'Alassio Carlo ✻, uff. ✠, v. Po 11.

Colombia (Stati Uniti) – *Console.*
Falco avv. Cesare, v. Pietro Micca 20.

Francia – *Console*
Diesbach conte de Belleroche, *Cancelleria*, corso Re Umberto 32 *bis*.

Vice-Console-Cancelliere.
Soupat Felice, corso Siccardi 31.

Addetto al Consolato.
Petitpied Henri, c. Vitt. Eman. II, 29.

Germania (Impero) – *Console.*
Hans von Külmer, v. Alfieri 21.

Gran-Bretagna – *Vice-Console.*
Cassinis Giacinto, via Bogino 25, presso la Banca Cassinis Frat. e C. succ. Bernè.

Grecia – *Console.*
Fubini avv. Alessandro, v. Amedeo Avogadro 11.

Messico (Stati Uniti del) – *Console.*
Sacerdote avv. Fausto, v. Ponza 4.

Monaco – *Console.*
Balbo di Vinadio Ottavio ✠, via Arcivescovado 6.

Vice-Console.
Barriera Costant., via Cavour 46.

(Nicaragua) – *Console.*
Cortese cav. P., v. dei Mille 4.

Paesi Bassi – *Vice-Console.*
N. N.

Paraguay (Repubblica) – *Console.*
N. N.

Perù – *Console.*
Marsaglia Luigi, piazza S. Carlo 1.

Portogallo – *Console.*
De Grossi Agostino ✻, comm. ✠ e del Cristo di Portogallo, via Saluzzo 55.

Regno Havaiiano – *Console.*
N. N.

Rumania – *Console.*
Corinaldi Cesare ✠, c. Re Umberto 8. *Cancelleria*, v. S. Quintino 19.

Russia – *Console.*
N. N.

S. Marino (Repubblica) – *Console Gen.*
Gay di Montariolo e Valdragone conte Edoardo, via Cavour 6.

Spagna – *Agente consolare.*
Rossi avv Teofilo, c. Vitt. Eman. II, 44. *Cancelleria*, v. Saluzzo 42 *bis*.

Svezia e Norvegia – *Console.*
Rossi avv. Teofilo, c. Vitt. Em. II, 44.

Svizzera – *Console Generale.*
N. N.
Geisser avv. Alberto, *gerente*, v. Venti Settembre 54.

Stati Uniti – *Console.*
Mantius W. E., v. Mad. Cristina 27.

Vice-Console.
Pizzotti Ugo, *Cancelleria*, via Madama Cristina 27.

Uruguay (Montevideo) – *Console*
De Grossi Agostino, *predetto*.

Uruguay (Montevideo) – *Vice-Console.*
Trotti cav. avv. Ardingo, via Burdin 6.

Turchia – *Console.*
Peyrot Alberto ✠, via della Cernaia 40.

FAMIGLIE NOBILI
residenti in Torino.

Abbreviazioni: **P** = Principe; **D** = Duca; **M** = Marchese; **C** = Conte; **V** = Visconte; **B** = Barone; **N** = Nobile; **Cav.** = Cavaliere ereditario; **S.** = Signore; **C. Pal.** = Conte Palatino; **Patr.** = Patrizio; **S. R. I.** = Sacro Romano Impero; **Pred.** = Predicato.

Accusani B. di Retorto e Portanova.
Aghemo di Perno C. Natale, p. S. Giovanni, Palazzo Reale.
Agliaudi-Baroni C. di Tavigliano Carlo, v. Bogino 13.
Albertengo C. di Monasterolo, S. di Bagnolo, Aless., v. Venti Sett. 57. *Figli*: Dionigi, Elda. *(Linea secondogenita)* Dionigi. *Figli:* Ernesto, Alessandro.
Alessi N. dei C. di Canosio Casimiro, v. Venti Settembre 56.
Alfieri di Sostegno M. Carlo, v. Magenta 5.
Alliaga-Gandolfi Carlo, C. di Borghetto, Montegrosso e Pornasio. *Figli:* Alina, Camillo, C. di Ricaldone, v. Maria Vittoria 18.
Amedeo Ester C. di Lamporo, via Val Salice 477.
Andreis B. Palmira, c. Vitt. Em. II, 72.
Andreis B. Vittorio, c. Vitt. Em. II, 72.
Anfossi-Cravosio C. Giulio, v. Bonafous 4.
Annibaldi-Biscossi N. Carlo. *Fratelli:* Francesco, v. S. Massimo 32, e Carolina. *Figlie di Francesco:* Carolina, Zoe, Luisa. *Nipoti:* (fu Teodoro) Carlo, Paolina.
Antonielli Alessandro dei C. d'Oulx e di Costigliole, v. Lagrange 29. *Figli:* Angelo, Carlo Felice. *Fratelli:* Annibale, Emilio.
Antonielli Carlo C. d'Oulx, B. di Costigliole, via Cernaia 15 *Figli:* Giambattista, Luigi, Gabriella, Edoardo.
Arborio Dionigi M. di Gattinara, C. di Viverone, C. di Albano, S. di Terruggia, v. Legnano 26.
Arborio-Gattinara Alfonso D. di Sartirana, M. di Breme, S. di Belvedere (Tesoriera).
Arcore (Arcour) C., V. di Monasterolo, Torino), V. di Vallo, S. di Mulazzano, S. di S. Didero, S. di Fiano, S. di Azeglio Gius., v. Venti Settembre 41.
Arnaldi C. Francesco, v. Roma 43.
Arnaldi N. Gio. Batt., dei Conti di Balme, c. Vitt. Em. II, 66.
Arnaldi N. dei C. di Balme Carlo. *Figli*: Leonardo, Gius. Ferdin., v. Galliari 19.
Asinari dei M. di S. Marzano, teol. Luigi, v. Arcivescovado 9.
Asinari dei M. di S. Marzano C. Britannio, di Ermolao, v. Assietta 21 *bis*.
Asinari di S. Marzano M. Emilia nata Daniel, via Roma 42.
Asinari-Rossillon M. di Bernezzo, M. di Clavesana, S. di Belvedere (Asti) S. di Casasco (Asti), S. di Briga (Sospello), v. Montevecchio 17.
Asinari Verasis di Costigliole C. Clemente, c. Duca di Genova 24.
Avogadro C. della Motta S. di Collobiano e Formigliana, C. di Massazza e Villanova, Giuseppe, v. Cernaia 5. *Figlio* Emiliano.
Avogadro C. di Quaregna con Ceretto Luigi. *Figlio* Filippo. *Fratello* Felice v. Scuole 9.
Avogadro C. di Collobiano Ferdinando, C. di Valdengo, S. di Vigliano Valdengo e Montecavallo, S. di Collobiano, S. di Formigliana, p. S. Carlo 10. *Figli:* Alberto, Umberto, Carlo, Luigi, Irene, p. Paleocapa 1.
Avogadro N. dei C. di Collobiano Vittorio, piazza Carlo Felice 12, *Figli*: Filiberto, Maria, Ferdinando, Annibale, Rita.
Avogadro S. di Vigliano, Valdengo e Montecavallo.
Avogadro S. di Cerrione e Netro Alessandro, via Mazzini 62.
Avogadro C. di Casanova Carlo, v. Maria Vittoria 26.
Avogadro–Arborio Biamino (Ultrogeniti dei C. di Valdengo). Francesco. *Figli:* Ottavio, Luigi, Ferdinando, Carolina, Paolo, Casimiro, Eugenio. *Fratello* Luigi, p. Carlo Felice 16.
Avogadro–Lascaris C. S. di Vigliano, Valdengo e Montecavallo Guido, via Garibaldi 57.
Balbiano C di Aramengo (Chieri).
Balbiano M. di Colcavagno, S. di Isolabella, S. di Santena Eugenio, via Cavour 12.

Balbo C. di Castelgentile, S. di Bonavalle, S. di Mondonio, C. di Migliandolo, C. di Vinadio Cesare, v. Bogino 8. *Figli:* Prospero, Giuseppe, Pio, Enrico, Gabriella. *Fratello:* Leonzio. *Figli di Leonzio:* Ferdinando, Felicita.

Balbo N. dei C. di Vinadio Casimiro, via Saluzzo 37.

Balbo di Vinadio dei C. N. Leonzio, via Lagrange 9.

Balbo di Vinadio dei C. N. Ottavio, via Arcivescovado 6.

Balbo di Vinadio dei C. N. Paolo, via Bogino 8.

Balbo-Bertone di Sambuy dei C. N. Federico e cav. Ferdinando, v. Accademia Albertina 3.

Balbo-Bertone C. di Sambuy, S. di Revigliasco, Ernesto, v. Magenta 29. *Figli:* Vittore, Carlotta, Luigi, Giacomino, Alberto, Filippo, Federico, Elisabetta.

Balbo Bertone C. Raimondo, v. Stampatori 4. *Figlio:* Alfonso M. di Breme.

Balbo Bertone Vittoria, di Emilio, in Gay di Quarti, v. Gay, M. di Lesegno e Roasio.

Balegno Aliberti Canale, S. di Carpenea, via Carlo Alberto 39.

Balsamo-Crivelli M. Gustavo, c. Re Umberto 42.

Balsamo-Crivelli M. Diego, c. Re Umberto 42.

Barbaroux C. Giuseppe, v. Carlo Alb. 17.

Barbaroux N. Adolfo, v. della Rocca 35.

Barbavara S. di Gravellona, N. Cesare, via Po 55.

Barel N. dei C. di S. Albano, M. di Lucinge, S. di Pellionex Fernando, Edoardo, v. della Zecca 25.

Baudi N. dei C. di Selve, S. di Vesme Aless., v. della Rocca 23.

Beccaria Incisa Grattarola, C. di Grognardo, C. di S. Stefano Belbo, S. di Camo Luigi, v. Amedeo Avogadro 9 *bis*.

Belgrano C. Famolasco, c. Re Umberto 47.

Belmondo Caccia, C., v. Assietta 33.

Belmondo-Caccia C.ª Silvia nata Baudi di Vesme, v. dei Mille 26.

Benintendi C. Livio, v. Belvedere 2.

Beraudo C. di Pralormo Carlo, via Sagliano 4.

Beraudo di Pralormo cav. Felice, via Vanchiglia 6.

Beria, C. di Sale, C. di Argentine, Franc. *Fratelli:* Cesare, Maria, Paola, Teresa, v. Carlo Alberto 17.

Beria d'Argentina dei C. N. Luigi, v. della Rocca 25. *Fratelli:* Carlo, Gabriella.

Berzetti Adriano, di Giuseppe, M. di Mulazzano, dei SS. di Balocco, Buronzo e Bastia, v. Princ. Amedeo 17. *Figlia:* Anna Maria.

Bianco B. di St. Marcel e d'Avise, C. di S Secondo, S. di Revigliasco e Celle Domenico, v. dei Mercanti 14.

Bianco di S. Secondo N. Vittorio, v. San Dalmazzo 15.

Biandrà di Reaglie dei C. N. Carlo, v. Po 20.

Biandrà di Reaglie C. Deodata, via Cavour 24.

Biandrà di Reaglie dei C. N. Vittorio, v Magenta 27.

Biandrà di Reaglie C. Massimo, via Cavour 24.

Biandrate C. di S. Giorgio, con Cucceglio e Foglizzo, Luigi, v. Bogino 15.

Bichi B. Maurizio.

Biglione N. dei C. di Viarigi Agostino v. Maria Vittoria 18.

Birago Alfieri C. di Borgaro Torin., Ettore.

Biscaretti C. di Ruffia Roberto e conte Guido, p. Cavour 8.

Blanchetti N. Lanfranco, v. Thesauro 6, Ippolito, N., v. S. Chiara 34, *Figli.* Alfredo, Enrico.

Blanchetti N.

Boarelli N. di Verzuolo Tommaso, v. Bogino 15.

Boetti N. dei C. Eugenio.

Boggio B. Luigi, v. Cernaia 44.

Bollati B. di St. Pierre Federico Emanuele, v. Finanze 11.

Bon Compagni già Compagni, S. di Mombello, v Lagrange 20.

Borsarelli B. di Rifreddo Luigi, via Bogino 51. *Figli:* Ernesto, Ignazio, Giulio, Amalia, Natalia. *Fratelli:* Camillo, Carlo. *Figlio di Carlo:* Alfonso.

Borsarelli di Rifreddo, B.ª Camilla nata Cocconito di Montiglio, v. Bogino 51.

Bosco di Ruffino Ottavio (dei Conti), p. S. Giovanni, Palazzo Genevese.

Bottilia (Bottiglia) Alessandro, C. di Savoulx, c. del Valentino 40.

Brizio Falletti C. di Castellazzo Enrico, p. Solferino 11.

Brondelli C. di Brondello Alberto, corso Duca di Genova 29

Brunati B. Egidio, v Bonafous 4.

Brunati B.ª Luigia, v. Bonafous 6

Brunetta C. d'Usseaux Carlo, v. Assietta 39

Brunetta N. dei C. d'Usseaux Eugenio, via Assietta 41.

Bruno C. di Tornaforte, C. di S. Giorgio M. di Clavesana Vinc., v. Gioberti 79.

Buffa N. dei C. di Perrero, v. Scuole 8.

Buglione di Monale N. dei C. Carlo, via Roma 40.

Buglione C. di Monale e Bastia Francesco, v. Venti Settembre 45.

Buronzo-Berzetti S. di Balocco, Buronzo e Bastia.

Cacherano N. dei C. di Bricherasio Emanuele, v. Lagrange 20.

Cacherano Marc'Aurelio, C. di Bricherasio, c. Vitt. Em. II, 19. *Fratelli:* Maria, Luisa, Natalia, Edoardo, Carlo, Clotilde.

Cacherano Malabaila, C. di Cantarana, S. di Coazzolo, S. di Osasco, S. di Bricherasio Giuseppe e conte Emanuele, v. della Rocca 22.

Cadorna C. Raffaele, v. della Rocca 35.

Cais di Pierlas C. Eugenio e C. Cesare, v. della Rocca 15.

Caissotti C. di Chiusano e Cinaglio, C. di Pontedassio, S. di Pocapaglia, dei P. di Ventimiglia, Emilio, v. Bogino 12.

Caleri di Sala C. Giorgio, v. Barolo 12.

Caleri N. dei C. di Sala Federico, Palazzo Mauriziano, stradale di Stupinigi.

Calsamiglia N. Edoardo, corso Principe Oddone 3.

Camerana C. Edoardo, c. Oporto 23.

Campredon d'Albareto C. Emanuele, c. Oporto 47.

Canera C. di Salasco.

Cantono di Ceva B. Giovanni, v. delle Orfane 7. *Figli:* Clemente, Luigi.

Capris Zaverio C. di Ciglie, v Gotto 1.

Carassi N. dei M. del Villar Emilia nata Sella, p. Vitt. Em. I, 7.

Carutti di Cantogno B. Domenico, via della Zecca 7.

Casana B. Ernesto, via della Rocca 31. *Figli:* Roberto, Paolo, Lorenzo, Pier Luigi.

Casana Severino dei B., N., v. Principe Amedeo 34. *Figli:* Carlo, Vittorio, Amalia.

Casana-Conelli B.ª Cristina, via della Rocca 31.

Castellani-Varzi C. di Arache Carlo, via Cavour 12.

Castelnovo di Torazzo C. Ignazio, v. Berthollet 9.

Castelnovo delle Lanze, C. di Torrazza Carlo, v. Cavour 28.

Cavagnolo Francesco, C. *Figli:* Ippolita, Rolando, v. Princ. Amedeo 51.

Cavalchini Guidobono Garofoli B. Alessandro e B. Carlo, v. della Rocca 47.

Cavalchini Roero di S. Severino B. Vittorio, v. della Rocca 20.

Cavalchini Roero di S. Severino B. Gregorio, v. della Rocca 38.

Cavallerone di Caravana cav. Romolo, via Circonvallazione 20.

Cavalli N. dei C. d'Olivola Alessandro, Camillo e G. B., v. della Rocca 24.

Cays C. di Giletta, C. di Caselette, S. di Briona e Val della Torre, Luigi, Casellette.

Ceca C. di Vaglierano, S. di Mombello Ottavio, v. Ospedale 24.

Celebrini B. di S. Martino Francesco, v. Vanchiglia 11.

Celebrini di S. Martino Pelletta di Cortanzone B.ª Maria, v. Vanchiglia 11.

Celesia di Vegliasco B. Alessandro, via Accad. Albertina 1.

Ceppi C. Carlo, v. Bogino 20.

Ceppi C.ª Elena nata Ceriana, v. Bogino 20.

Ceresa N. dei C. di Bonvillaret Agostino, v. Mazzini 36.

Ceriana Mayneri C. Carlo Giuseppe, via Lagrange 7.

Ceriana Mayneri dei C. N. Ludovico, c. Duca di Genova 27.

Ceriana Mayneri Jac. N. Giulia, corso Duca di Genova 27.

Cerruti N. dei C. di Castiglione Vittorio, v. Princ. Tommaso 16*bis*.

Ceva di Nucetto M. dei SS. del marchesato di Ceva e Nucetto Aleramo, via dei Mille 56.

Chiesa C. di Vasco Giuseppe.

Chiesa C. di Vasco Cesare, c. Vitt. Emanuele II, 20 oltre Po.

Chionio Nuvoli B. di Thenézol Prospero, c. Vitt. Em. II, 16.

Cibrario Carbonazzi C.ª Elisa, c. San Martino 2.

Cibrario, N., C. Ippolito, c. S. Martino 2.

Cipolla C. Carlo, v. Sacchi 4.

Cisa Asinari M. di Grèsy, S. di Casasco e Soglio Luigi, v. Barolo 5. *Fratello:* Paolo, v. S. Anselmo 1.

Civallieri Inviziati, S. di Masio e Quattordio, N., C. Annibale, v. Cavour 28.

Claretta B. Gaudenzio, v. della Rocca 13.

Claretta Assandri C. Marianna, v. della Rocca 25.

Coardi M. di Volpiano, M. di Bagnasco, C. di Balangero con Mathi e Cascina Cafasse, C. di Valperga, Pont e Valli, S. di Cuorgné, S. di Castino, dei SS. del M.° di Ceva e Mombasiglio, S. di Murialdo, Paroldo, Niella e Torre di Niella, C. di Quart e Portacomaro, C. di Montegrosso, B. di Carpenetto Em., v. Carlo Alberto 32.

Coardi di Carpaneto N. Vittorio, v. Carlo Alberto 32.

Cocito C. Cesare, v. Bellezia 4.

Cocito C. Eugenio, c. Vitt. Em. II, 86.

Colli M. di Felizzano, N. Vittorio, via Bogino 13.

Compans de Brichanteau C. di Ala, S. di Orio Carlo, deputato, v. S. Teresa 10.
Compans di Brichanteau-Pallavicini C.ª Albertina, v. S. Teresa 10.
Cordero M. di Pamparato, C. di Roburent, S. di Roasio, Stanislao, p. S. Carlo 8.
Cordero C. di Vonzo. S. di Cocconato. Carlo e Alfonso, v. Princ. Amedeo 34. *Figli:* Maria Paola, Giulio.
Cordero di Vonzo Eleonora in Manno, v. Ospedale 19.
Cordero N. dei M. di Montezemolo Giulio, c. Vitt. Em. II, 6.
Corporandi B. d'Auvare Luigi Alessandro.
Corsi di Bosnasco C. Carlo, v. Madama Cristina 6.
Corsi di Bosnasco C., Giacinto, via Madama Cristina 6.
Corte C. di Montanaro, Giacinto, v. della Zecca 15.
Costa-Della Torre dei C N. Giacinto, via dei Mille 48.
Costa Emanuele C. di Polonghera, via S. Franc. da Paola 15.
Costa Paolo, C. di Trinità, S. di Carrù, Borgaro, Fortepasso, Malpertusio, Val di Cosso, S. di Castelletto Saleggio e Val d'Ussone, v. S. Franc. da Paola 15.
Cova B. Maria Vallin, v. Barolo 12.
Cravetta C. di Villanovetta, C. di Genola grasso, Corrado, v. Arsenale 33, e C. Cesare, v. Accademia Albertina 3.
Crova B. di Vaglio Luigi, v. Cavour 28. *Figlio*: Carlo Clemente.
Cucca Mistrot N., S. di Villarbasse Luigi, v. Lagrange 32. *Figli*: Lorenzo, Pietro, Faustino, Enrico, Clemente.
Cucchi-Colleoni N. Edoardo, c. Valdocco 6.
Curbis C. di S. Michele (Asti), C. di S. Raffaele.
Cusani M. di S. Giuliano, C. di Sagliano Aug., c. Cairoli 4. *Frat.*: Clemente, v. Lagrange 32.
Cuttica M. di Cassine di Strà, C. di Quargnento Gius., v. S. Anselmo 1.
Davico C. di Quittengo Corrado, v. dei Mille 33.
Daviso di Charvensod dei C. N. Gaetano, p. S. Giovanni 9.
Daviso di Charvensod dei B. N. Roberto, v. Garibaldi 23.
De Cardenas C. di Valeggio Francesco, v. dei Mille 33. *Figlio:* Lorenzo.
De Coriolis C. Maria, v. S. Francesco da Paola 14.
De Faucigny C. Renato P. di Lucinge, v. S. Anselmo 6.
Del Carretto di S. Giulia e Niosa M. Maria Luisia, c. Vitt. Em. II, 57.
Del Carretto di Torre Bormida M. Giuseppina n. Gazzelli di Rossana, v. Venti Settembre 6.
Del Carretto di Torre Bormida M. Lorenzo, v. della Zecca 15.
Del Carretto Ernesto, M., S. di Torre Bormida e Bergolo Ernesto, via Venti Settembre 6. *Figlio:* Lorenzo.
Del Carretto M. di Gorzegno, M. di Moncrivello Carlo, v. Mazzini 52.
Della Chiesa C. di Benevello, C. di Cervignasco Angelo, v. dei Mille 7.
Della Chiesa C. di Cervignasco, C. di Trivero Carlo, v. Accad Albertina 40. *Fratelli*: Paolo, Alberto.
Della Chiesa C. di Torre di Utelle Enrico, c. Siccardi 7.
Della Chiesa N. dei C. di Cervignasco, Annibale, v. della Rocca 22.
Della Chiesa C. Della Torre Casimiro, via della Rocca 25.
Della Chiesa di Cervignasco N. Alessandro, v. Garibaldi 13.
Della Chiesa di Cinzano e Rodi-Weil Weiss M. Ernestina, p. Vitt. Em. I, 8.
Della Chiesa M. di Cinzano, C. di Roddi, C. di Ponzano, S. di Tonengo, S. di Torrazza (Torre di Gerbola), S. di S. Stefano Roero Ludovico, p. Vittorio Emanuele I, 8.
Della Croce C. di Doiola Galeazzo, v. della Rocca 30.
De Morri C. di Castelmagno Adolfo Boniforte, c. S. Maurizio 81.
De Roussy de Sales Conte Eugenio, via Cavour 8.
Despine B. Isabella, nata dei conti Marenco di Moriondo, v. Mazzini 2.
Di Aichelburg B. Aldo, v. Mazzini 34.
Di Boyl M. Silvia nata Avogadro di Casanova, v. S. Quintino 22.
Diesbach Conte di Belleroche, corso Re Umberto 32*bis*.
Di Viry C. Giorgio, v. Accademia Albertina 24.
D'Oria M. Massimiliano, v. Maria Vitt 10.
Duprè B. Luigi, v. Ospedale 5.
Faa di Bruno cav. Casimiro, v. Assietta 33
Faa M. di Bruno, C. di Carentino, S. di Fontanile, N.
Falletti N. dei C. di Villafalletto, S. di Vottignasco Pio.
Falletti C. S. di Coazze, v. Nizza 17.
Fantoni C. Luigi, v. Bogino 13. *Figlie*: Costanza, Elisabetta.
Farcito De Vinea C., p. Vitt. Em. I, 20.
Fassati M. di Balzola, M. di Cuniolo, C. di Cuniolo Evasio, v. Cavour 30.

Faussone di Clavesana M. Maria nata Trompeo, v. Carlo Alberto 39.
Faussone M., S. di Clavesana Annibale, v. Carlo Alberto 39.
Favier du Noyer B. Federico, v. Bava 7.
Federici dé M., Armando, v. Cavour 6.
Ferrari di Castelnuovo N. Felicita, via Bogino 20.
Ferrari M. di Castelnovo Bormida, C. di Orsara, v. Bogino 20.
Ferrari N. dei C. di Orsara Giuseppe, via dei Mille 7
Ferraris C. Luigi, Val Salice.
Ferrero De Gubernatis Ventimiglia N. dei M. e dei C. di Baussone Carlo, v. Po 11.
Ferreri S. di Pontverres, v. Cavour 6 e v. Vanchiglia 11.
Ferrero B
Ferrero M. della Marmora S. di Pralormo, S. di Boriana e Beatino, P. di Masserano Tommaso, c. Vitt. Em. II, 103.
Ferrero, M. di Ormea, M. di Palazzo, C. di Beinette, C. di Vasco, C. di Vico, S. di Tigliole, S. di Pianfetto, S. di Cavoretto, S. di Montalto (Chieri), S. di Pavarolo, S. di Torrone Gustavo, p. Carlo Em. I, 9.
Ferrero N. dei M. d'Ormea Vincenzo, v. Saluzzo 37.
Ferrero di Cambiano M. Cesare, corso Vitt. Em II, 36.
Ferrero Ponzighone C. di Borgo d'Alice, v. S. Dalmazzo 11.
Figarolo di Gropello Conte Giulio, via Cavour 37.
Figarolo Tarino N. dei C. di Gropello, Giovanni e C. Giuseppe, v. Mazzini 52.
Filippi C. S. di Baldissero Carlo Alberto e cav. Enrico, via S. Franc. Paola 43.
Fossati Reyneri C. Carlo Alberto, v. della Rocca 7. *Figli*: Alberto, Giuseppe, Emanuele.
Francesetti C. di Hautecour Vittorio, p. Vitt. Em. I, 24.
Franchi Vernei, N. dei C. della Valetta Filiberto, v. della Zecca 10.
Franchi Vernei C. della Valetta Gius., v. Zecca 10.
Frichignono C. di Castellengo, C. di Ceretto e Quaregna, v. della Rocca 22.
Gabutti C. di Bestagno Carlo, v. Rocca 22.
Galateri Luigi, S. di Genola e Suniglia, C. palatino, v. Assietta 3.
Galleani N. dei C. d'Agliano Carlo, via Palazzo di Città 5.
Galleani, di St. Ambroise, B. Carlo, piazza S. Giovanni, palazzo Genovese.
Galleani C. d'Agliano Gius., via Carlo Alberto 36.
Galleani (Ultrogeniti dei C. d'Agliano), C. di Caravonica.
Galli C. della Loggia Ferd., v. dei Mille 42.
Galli C. della Loggia Gaetano, v. Cavour 45.
Galli C. della Loggia Laura, v. Cavour 45.
Galli C. di Mantica Giuseppe, via dell'Ospedale 41.
Gamba B. Alberto, c. Vitt. Em. II, 30, *Figli*: Maria Carola, Carlo, Maurizio.
Gamba Alfredo, di Enrico, N. dei B. via Berthollet 30.
Gambarana C. Cesare, c. Valentino 3.
Gani C. Raimondo, c. Vitt. Em. II, 94.
Garau N. Luigi, c. Oporto 17.
Garelli Colombo dei C., N. Giuseppe, via della Rocca 32.
Garretti S. di Ferrere Gio., v. Po 45.
Gaschi C. di Bourget con Villarodin.
Gattinara C. di Zubiena, S. di Cerrione Luigi, c. Vinzaglio 21.
Gauthier C. di Confiengo Edoardo, v. della Rocca 45.
Gavighani N.
Gay C. di Quarti Corrado, v. Carmine 2.
Gay di Quarti cav. Guido, v. Bogino 13.
Gay Vittoria, nata Balbo Bertone, vedova di Gius., N. dei Conti di Quarti, M. di Lesegno e Roasio. *Figli*: Callisto, via Bogino 13. Alessandro, Guido, Camilla (*linea secondogenita*).
Gay C. di Montariolo Edoardo, via Cavour 6. *Figli*: Giorgina, Giovanna, Ernesto e Camillo.
Gay N. dei C. di Montariolo Camillo, via Cavour 6.
Gayal de la Chenaye N. Luigi, v. Santa Maria 2.
Gazelli Brucco C. di Ceresole e Palermo Paolo, v. S. Francesco da Paola 14.
Gazelli C. di Rossana, S. di S. Sebastiano Alberto e C. Paolo, v. Mazzini 43.
Gazelli di Rossana dei C. N. Augusto, via Cavour 41.
Gazelli di Rossana dei C. N. Marco, via Cavour 11.
Gazelli di Rossana C. Maria, v. S. Francesco da Paola 14.
Gazzone C. e S. di Valmacca, S. di Rosignano.
Genova (De) C. di Pettinengo Ignazio, c. Oporto 21.
Gerbaix (De) C. di Sonnaz e Villarchier Maurizio, v. Bogino 9.
Gerbaix (De) Giuseppe, C. di Sonnaz, B. di Aranthon, S. di Habères, St. Romain e Vernaz.
Gervasio B. Francesco, di Paolo, via Chivasso 26.
Ghislieri N. Alfonso e N. Pio, v. Accademia Albertina 3.

Gianazzo C. di Pamparato Olimpia nata d'Alfiano, p. S. Carlo 8.
Gianazzo di Pamparato dei C. N. Annibale, c. Vitt. Em. II, 32.
Gianazzo C. di Pamparato, Signore di Montechiaro Vittorio, Enrico, piazza Castello 15.
Gianotti C. Vittorio, v. Carlo Alberto 39.
Giriodi C. di Monastero Delfina piazza Solferino 22.
Giriodi C. di Monastero B. di Costigliole, Augusto, v. dei Mille 16.
Giriodi di Monastero dei C. N. Filippo e Guglielmo, p. Solferino 22.
Giusiana N. Ernesto.
Giusiana C. di Primeglio e Schierano.
Giusiana C. di S. Giorgio (Passatore). *Moglie*: Ambrosio
Gloria Gaspare, N. dei C.
Gondolo C della Riva Filippo, v. Bogino 18.
Gonella Giambattista, N., Patr. Orvieto.
Gonella Ignazio, N. Patr. Orvieto. *Figli*: Teresa, Francesco.
Gonella Marco N., Patr. Orvieto *Figli*: Andrea, v. Roma 20, Lodovico, Matteo, Carlo.
Gozani C. di Treville, C. di Oddalengo Grande, C. di Oddalengo Piccolo, S. di Pontestura e M. di Perletto Erasmo. *Fratelli*: Luigi, Adelaide, Maddalena, Amalia
Grimaldi C. di Poggetto, S. di Costigliole (Saluzzo) Stanislao, v. Rocca 35.
Grisi Rodoli C. della Piè Orsola vedova Rockstol, v. Cernaia 13.
Gromis di Trana C. Delfina ved. Giriodi, p. Solferino 22.
Gromis di Trana dei C. N. Gualberto, via Montevecchio 22
Gromis C., S. di Trana, S. di Colpastore e Colombero Emilio, v. S. Dalmazzo 6.
Gromo C. di Ternengo, S. di Ceretto e Quaregna, S. di Buronzo, Bastia e Balocco Eman. Ferd., v. Lagrange 12.
Gromo Losa di Ternengo dei C. N Ignazio, c. Vitt. Em. II, 30.
Guasco M. di Francavilla, C. di Frascaro, S. di Bisio, N. Giovanni, v. Ormea 7.
Hernandez di Carrera e S. Gerardo cav. Giu., v. S. Quintino 21.
Icheri C. di S. Gregorio Gioachino, via della Rocca 15.
Incisa Germonio M. di Camerana e Gottasecca, M. di Sale e Castelnovo, SS. del M.° di Ceva, M. Domenico, v. Venti Settembre 41.
Invrea d'Ivrea M., v. Accad Albertina 35.
Laiolo C. Clemente.
Lanzavecchia di Buri C. Giuseppe, generale in ritiro, v. dei Mille 12.
Lanzavecchia di Buri dei C. N. Luigi, via Napione 6.
Laugier B. Enrico, v. Zecca 15.
Laugier N. dei B. Adolfo, v. Conte Verde 1.
Levi De Veali B. Alessandro, v. Accademia Albertina 40
Lombard B. Francesco, p. Vitt. Em I, 9.
Lovera di Maria dei C. N. Ernesto, via Venti Settembre 14.
Lovera N. dei C. di Maria Ottavio, piazza Bodoni 10.
Lovera di Maria N. Carlo.
Lovera Giuseppe, N. dei M. di Maria. *Figlio*: Giacinto, v. Rossini 6.
Lovera M. di Maria Cesare, v. Cernaia 14.
Lucifero B. Franc., v. Princ. Amedeo 16.
Lucifero-Faccio B Angelina, v. Principe Amedeo 16.
Luda C. di Cortemiglia Cesare, v. dell'Ospedale 11.
Luda N. dei C. di Cortemiglia Giuseppe.
Lupi C. di Moirano Luigi, c. Siccardi 65.
Lupi di Moirano dei C. N. Edoardo, via dei Mille 6.
Luserna-Manfredi M. di Angrogna, C. di Luserna Giorgio, c. Duca Genova 19.
Luserna d'Angrogna-Pallavicino M. Anna, c. Duca di Genova 19.
Luserna Rorengo M. di Rorà, C. di Luserna, C. di Farigliano Maurizio, via Cavour 13.
Luserna Rorengo di Rorà C. Eman., via Assietta 19.
Luserna di Rorà Pallavicino M. Teresa, v. Cavour 13.
Maffei di Boglio dei C. N. Ferdinando e Alberto, v. Assietta 47.
Maffei di Boglio Dorotea nata Capnist, v. Assietta 47.
Maistre Giulia in Lovera di Maria C. di Caraz, v. Rossini 6.
Malabaila C. di Canale, S. di Castellinaldo, S. di Collarengo, S di Cercenasco, S. di Monale e Bastia Alfredo, via Bonafous 7. *Figlio*: Luigi, corso Cairoli 6.
Malabaila di Canale C. Clementina n. Romagnano, Palazzo Ducale.
Manassero S. di Costigliole (Saluzzo Aurilio, v. Bava 7.
Manno N. Cav. dei B. Efisio, v. Santa Chiara 20.
Manno B. N. Cav. Antonio, via Ospedale 19. *Figli*: Giuseppe, Giulio.
Marchetti (già Rolando) Luigi C. dei C. di S. Martino, dei S. di Muriaglio, Campo e Castelnovo, Cons. di Romano, corso Re Umberto 8.
Marenco N. dei C. di Moriondo Enrico. p. S. Giovanni, palazzo Chiablese.

Marenco C. di Moriondo Giulio, v. Bogino 4.
Marenco N. cav. Pietro, v. Bogino 20. *Figli*: Bernardo, Irene, Carlo, Lodovico, Teresa.
Marietti-Mayan B. Carlo.
Martin N. dei C. di Montù Beccaria Ippolito, v. dei Mille 48.
Martin d'Orfengo C. Giorgio, c. Vittorio Emanuele II, 9.
Martina C. di Cornegliano Felice.
Martini-Ballaira C. di Cigala, S. di Cocconato Angelo, v. Venti Sett. 16.
Martini N. dei C. di Cigala Enrico, via Assietta 49.
Martini di Cigala Ferrari Ardicini C. Fanny, v. Venti Settembre 16.
Massa C. di S. Biagio Enrico, v. Maria Vittoria 1.
Massa-Saluzzo N. Eugenio, via Maria Vittoria 49.
Massel di Caresana contessa Anna, via Andrea Doria 10.
Massimino M. di S. Michele, C. di Ceva, via Consolata 3.
Mathis N. dei C. di Cacciorna Casimiro, v. Bogino 21.
Matthieu Vitale C. di Pian Villar. v. Garibaldi 26.
Matthieu N. Gaetano, v. Garibaldi 26.
Mattone N. dei C. di Benevello Jan, via Arsenale 19.
Mayneri (Maineri) B. Gius., v. Lagrange 43.
Mayneri (Maineri) Teresa in Ceriana, N. dei C., v. Cernaia 3.
Mazè de la Roche C. Tancredi, p. Vittorio Eman. I, 1.
Mazzonis-Bancalari bar. Teresa, v. S. Domenico 11.
Mazzonis B. di Pralafera Ettore, v. San Domenico 11.
Medici M. Medici del Vascello Francesco, v. Moncalieri 60.
Melano C. di Portula Enrico, v. della Cernaia 8. *Figlio*: Giuseppe.
Melano di Portula-Viarana C. Carolina, v. Cernaia 8.
Melegari C. Stefano, v. Maria Vitt. 52.
Mella Emanuele N. Filiberto, via Garibaldi 53.
Mella Alfredo, N.
Miglioretti C. di Bourcet, C. di S. Sebastiano, Alberto. *Figlio*: Camillo. *Fratello*: Costantino, v. della Rocca 27.
Millet M. d'Arvillard, S. di La Fléchère, C. di Montmayeur, v. Princ. Amedeo 12.
Millet M. di Faverges.
Mocchia C. di Coggiola e Prai, S. di S. Benigno e Ruata De Rossi Emerico, v. Finanze 15.
Mola-Boursier C. di Larizzate Massimo, c. Valentino 11.
Mola C. di Nomaglio, S. di Beinasco Ippolito, c. Siccardi 31.
Montagnini C. Ermanno, v. Accademia Albertina 3.
Montagnini C. Ernesto.
Montel B. Giuseppe, v. Nizza 1.
Montersino B.
Morelli-Biandrà di Reaglie C. Diodata, v. Cavour, 24.
Morelli Pietro. N. dei M. di Ticinetto, e dei C. di Popolo, p. Carignano 4.
Morelli di Popolo-Salino C. Maria, corso Vittorio Emanuele II, 76.
Morelli C. Paolo, p. Carignano 6.
Morelli C. Carlo, v. Massena 3.
Mori-Ubaldini degli Alberti C. Guglielmo. *Figlio*: C. Mario, v. Giannone 5.
Morozzo M. di Rocca de Baldi, M. di Bianzè, C. di Morozzo, S. di S. Genuario, dei SS. del M.° di Ceva, e Roasio Filippo, c. Dante 41.
Morozzo della Rocca N. dei M. Enrico. c. Vitt. Eman. II, 22.
Morra C. di Carpenea, S. di Sandigliano Vincenzo, v. Bogino 10.
Morra C. di Lavriano. C. della Montà, Carlo. *Figli*: Carlo, Enrico, Felice, Polissena, Roberto. *Fratello*: Roberto, via Ospedale 50.
Morra di Sandigliano N. dei C. Vincenzo, v. Maria Vittoria 4.
Muffat-de-Saint Amour Edoardo, M. di Chanaz-sur-le-Rhone, C. di Rumilly-scus-Cornillon, S. di Moasca. *Figli*: Cristina in Beria d'Argentine, Giuseppina, via Bogino 33, Carlo Alberto, Luisa in Ratti, Vittorio, Maria in Blavet di Briga.
Nasi B. Giovanni, v. Bonafous 3. *Figli*: Giovanni, Antonio, Carlo, Enrichetta, Maria.
Nasi dei B. N. Carlo, avv., v. Assarotti 3.
Negri Giuseppe, N., v. Venti Sett. 17.
Negri di Lamporo C. Felicita, n. Pullini di S. Antonino, v. Villa della Regina 19.
Negri di Lamporo N. Ettore, v. Napione 2.
Negri di Lamporo N. Pietro, v. S. Francesco da Paola, 7.
Nicolis di Robilant C. Lidia, nata Nomis di Pollone, v. Bogino 18.
Nicolis C. di Robilant, S. di Cereaglio Stanislao, v. Maria Vitt. 52.
Nicolis C. di Frassino Maurizio. *Figlio*: Alfredo, v. Lagrange 29.
Nicolis di Robilant contessa Maria Edmea, ved., v. Goito 3.
Nomis C. S. di Pollone Dionigi, piazza Castello 23.

Nuvoli C. Luigi, v. delle Scuole 8.
Odetti Lorenzo, C. di Marcorengo.
Olgiati C. Filiberto, v. Napione 6.
Olivazzi S. di Quattordio, N., v. Andrea Doria 11.
Oliveri N. dei C. di Vernier, v. della Rocca 22.
Olivieri di Vernier C. Deodato, v. Bogino 8.
Oncieux (D'), M. di La Bâtie-de-Seyssel M. di Chaffardon, C. di Allery Paolo, v. S. Francesco da Paola 5.
Oreglia B. di Isola Saverio, c. Oporto 17.
Oreglia B. di S. Stefano Tancredi. *Fratelli:* Felice, Gabriele Giuseppe, Pio, Federico, v. S. Massimo 31.
Pallavicino Mossi M. Giuseppe, v. Santa Teresa 11.
Pallio C. di Rinco, S. di Castelcebro, C. di Cortandone, Ottavio Giuseppe, v. della Rocca 5.
Palma C. di Borgofranco Flaminio, via Conte Verde 2.
Palma C. di Cesnola Eug., c. Vinzaglio 9.
Panissera C. di Veglio Remigio, piazza S. Carlo 11.
Papa C. di Costigliole (Saluzzo), Carlo, v. Zecca 37.
Passerin C., S. d'Entrèves Cristino. *Figli:* Ettore, c. Vitt. Em. II, 76, Alessandro, Eugenio, Giulia, Angelica
Passerin d'Entrèves, Bar. Ettore, corso Vitt. Em 76.
Pastoris C. di Casalrosso Paolo Federico, c. Vitt. Em. II, 8.
Pastoris C. di S. Marcel Adolfo, via della Zecca 3.
Pelletta C. di Torre di Valgorera. S. di Cossombrato, S. di Soglio.
Pelletta di Cortanzone C. Carlo Emanuele, c. Valentino 11.
Pelletta di Cortanzone N. abate Camillo, v. Venti Sett. 78.
Pensa C. di Marsaglia, M. di S. Damiano e Pagliero, M. di Alby, C. di Tournon, S. di Givoletto, S. di Beinasco, corso Vitt. Em. II, 73.
Pensa di Marsaglia C. Maria, corso Vitt. Em. II, 73.
Pensa Evergisto N. dei C. di Marsaglia (e predicati del ramo primogenito, S. di Beinasco v. Lagrange 10.
Peracca C. Mario, v. S. Anselmo 6.
Perrone San Martino C. di S. Martino, con Perosa, Pransalito, Vialfre e Torre. B. di Quart Paolo, v. S. Quintino 18. *Figlio:* Eugenio, v. dei Mille 26. *Fratelli:* Roberto, v. Po 11, Arturo.
Peyrani di Peglione C. Giacinto, via dei Mille 42.
Peyroleri (Peiroleri) B. Alfonso, v. della Rocca 16, B. Luigi.
Piccono C. della Valle di Mosso Remigio, v. Carlo Alberto 16.
Pilo Boyl M. di Putifigari Carlo Felice, p. S. Giovanni, palazzo Genovese.
Pinchia N. Emilio, di Carlo, v. Mazzini 14.
Pinelli C. Tullio, p. Vitt. Em. I, 10.
Pinelli C. Adele n. Franchelli, Direzione Ospedale Umberto I.
Piola-Caselli Carlo Alberto, C., N., impieg. Intend. Finanza.
Pios (Piozzo), C. di Rosignano Cesare, v. Alfieri 24. *Figlio:* Ernesto.
Piossasco C. di Airasca, v. Corte d'App. 22.
Piossasco d'Airasca C. Felicita n. Gay di Quarti, v. Corte d'Appello 22.
Pochettini C. di Serravalle, S. di Arondello, S. di Chì e Valle.
Pollotti C. di Rigras Giambattista. *Figli:* Gaspare, Teresa, v. Bogino 33.
Pongileoni C. Cesare, v. Vanchiglia 4.
Ponte B. Luigi, v. Berthollet 24.
Ponza N. dei C. di S. Martino Vittorio, v. Mazzini 38.
Porta (Della) De Carli C. Gaudenzio, via Cernaia 14.
Pozzo (Dal) C. S. di Mombello Giuseppe, v. Sacchi 14.
Prat C. Giambattista, *Figli:* Ferdinando, Giovanni Paolo, Giacinto, Angelo, Guido Maria.
Priuli N. Federico Marco, patr. ven., via Venti Settembre 31.
Provana C., S. di Sabbione Andrea, via Massena 36.
Provana del Sabbione-Radicati di Marmorito C. Enrichetta, v. Massena 36.
Provana Luigi Saverio C. di Collegno, S. di Bussolino, S. della decima di Succhea e Gorra. *Figli:* Luigi, Eman. v. Bogino 16.
Provana Romagnano M. di Virle, via Napione 6.
Pullini di S. Antonino Maria, Val Salice.
Quadro M. di Gazzelli e Chiossanico, C. di Ceresole e Palermo, v. Arsenale 15.
Quaranta C. Filippo, v. Davide Bertolotti 2.
Quarelli-Ceva C. di Lesegno Camillo, v. Garibaldi 53.
Radicati Umberto, C., pred. di Primeglio e Schierano dei C. di Cocconato. *Figlio:* Federico, c. Raffaello 27.
Radicati Ferdinando, C., pred. di Primeglio e Schierano dei C. di Cocconato, v. delle Orfane 19.
Radicati-Talice Costantino, C. di Passerano dei C. di Cocconato, C. di Veveri, v. Alfieri 22. *Figli:* Vincenzo, Antonio, Alessandro.

Radicati C. C. di Cocconato, Primeglio e Schierano Bened. ved. d'Ovando, v. Consolata 3.
Radicati di Brozolo-Thiene, C. Giulia, v. Fabro, 8.
Radicati C., di Cocconato e Brozolo, C. di Marcorengo Cesare. *Fratelli:* Arialdo, Giuseppe, v. Fabro 8. *Zii:* Carlo, piazza S. Carlo 4, Arialdo, v. Fabro 8.
Radicati N. dei C. di Marmorito Emerico, c. Siccardi 33.
Radicati C. di Passerano, Cocconato, Capriglio, Marmorito, Primeglio e Schierano Vittorio, via Mazzini 62.
Ramelli S. di Celle, S. di Solbrito Luigi, v. dei Fiori 22.
Rasini N. dei C. Edoardo, c. Oporto 30.
Rasini N. dei C. di Mortigliengo Zaverio, v. S. Maria 2.
Rati-Opizzoni S. di Torre e Castel De' Rati, Percio, Cereto e Liveto, Paolo, v. Brofferio 3.
Ravicchio C. di Vallo, v. Pr. Tommaso 4.
Rebaudengo, C. Eug., v. Carlo Alberto 40.
Rege (De), C. di Donato Ernesto.
Rege (De) N. dei C. di S. Donato, S. di S. Raffaele Alessandro. *Figli:* Paolo, v Quartieri 2. Guido, Maria, v. Santa Chiara 34. *Fratelli:* Francesco, Felicita, Teresa
Regis C.
Renaud (Reinaldi) Emilio, C., S. di Falicone, v. Cavour 50. *Figlio:* Paolo.
Reviglio C. di Veneria Luigi, via Venti Sett., 27. *Fratelli:* Gabriella Leonzio, Cesare, via Bogino 8; Ferdinando, Angelica, Luisa, Giuseppe, Saverio.
Ricardi C. di Groscavallo, S. di Netro Federico, via Scuole 8. *Fratello:* Alessandro, via Maria Vittoria 11.
Ricca Paolino C. di Castelvecchio (Bricherasio). *Figli:* Luigi, Vittorio, v. Venti Settembre 50.
Riccardi C. di Lantosca, S. di Bosia Enrico, via Carlo Alberto 39.
Riccardi C. Gio., v. Accad. Albertina 26.
Riccardi dei C. N. Davide, Arcivescovo, v Arcivescovado 12.
Ricci B. di Desferres, S. di Castelnovo Carlo, v. Bogino 12.
Ricci C. Maria Luisa n. Malliano di Santa Maria, via Mazzini 54.
Ricci M. Vincenzo, p. Carlo Eman. II, 9.
Ricci-Faà Adelaide dei march. di Bruno, via della Rocca 21.
Ricciolio C. Luigi. *Fratelli:* Gaetano, Eugenio, p. Carlo Em. II 9.
Richetta di Valgoria ved. Vinelli, via Moncalieri 4.
Richetta N. di Valgoria Luigi, via Po.
Righini B. di Introd, Rhèmes e St-Georges.
Righini, N. dei C. di S. Albino Carlo, via della Consolata 2.
Rignon, C. Felice, v. Po 14.
Ripa-Buschetti, M. di Gialione, M. di Meana, S. di Alteretto e Losa, dei SS. del M.° di Ceva Remigio, via Pio Quinto 26.
Ripa-Buschetti N. dei M. di Meana Alfonso, via Mazzini 40.
Risaglia C. S. di Margone Filiberto, piazza Savoia 6.
Riva (Della), S. di Fenile N. Alberto e Giulio, v. Juvara 10.
Roasenda (Di), S. di Nomaglio, S. di Tavagnasco, S. di Roasenda Carlo. *Figli:* Luigi Casimiro, Paolina, Giacinto, Alessandro, Delfina, Maria. *Figli di* Roberti Vittorio Emanuele, di Vittorio, di Giovanni, C. di Castelvero. *Figli:* Edmondo, Maria, Giovanni, Giuseppe, Vittorio, via Mazzini 54.
Roero M. di Cortanze, C. di Calosso, S. di Crevacuore
Roero C., S. di Guarene, S. di Castagnito, S. di Piobesi, S. di Vezza Aless., v. Goito 8.
Roero N. dei C. di Monticello sac. Salvatore, via Milano 3.
Roero C. di Monticello Manfredo, v. San Massimo 53.
Rosa di S. Marco C. Celeste n. Fornelli, via Sagliano 4.
Rosa di S. Marco N. Vinc., v. Sagliano 4.
Rossi (De), C. di Pomerolo, S. di S. Rosa, Teodoro, v. Mad. Cristina 9.
Rovasenda del Melle C. Carlo, v. dei Mille 32.
Rovasenda (Di) N. Gius., v. Arsenale 15. *Luigi Casimiro:* Carlo Iberto, Isabella.
Rovere (Della) Saulo M. di Montabone, C. di Monastero (*Acqui*) e di Bistagno.
Rovere (Della) M. di Montiglio Giuseppe, v. Fabro 3.
Rubin-de-Cervins B. Ernesto. *Fratello:* Gustavo, c. Oporto 19.
Salino C. Alfredo, c. Vitt. Em. II, 81.
Sallier de la Tour Vittorio, C. M. di Cordon e Combioux, v. Carlo Alberto 41.
Saluzzo Federico di Alessandro, M., S. di Castellar con Oncino, Ostana e Paesana, B. di Fenis e La Riviera Federico, v. Consolata 1.
Saluzzo di Paesana M. Aurelia, via Consolata 1.
Salvadori (De) N. del S. R. I. e di Wiesenhoff Gio., v. Mazzini 12.
Salvadori di Wiesenhoff N. Giacomo, via dei Mille 5.
Salvadori C. Tomm., v. Princ. Tommaso 17.

San-Martino C. di Torre di Bairo.
San-Martino C. di Castellamonte, C di Castelnuovo e Valle, S. di Alice e Rueglio.
San-Martino dei conti di San Martino e di Strambino N. Gioachino, v. Bertola 39.
San-Martino Cesare (*ramo di Chiesanuova*), N. dei C. di Chiesanuova e Castelnovo Massimiliano, v. Madama Cristina 11.
San-Martino d'Agliè, M. di Pont e Valli, C. di Castelnovo e Valle, S. di Gauna, S. di Romano Carlo, v Arsenale 12.
San-Martino d'Agliè, M. di Rivarolo, M. di Fontanetto con S. Germano, C. di Castelnovo e Valle, C. di Conzole, S. di Front e Vauda, M. di Dego, M. di Garessio, S. di Caramagna, B. di Cardè, S. di Cella, S. di Monale e Bastia Casimiro, c. Vitt. Em. II, 12.
San-Martino di Valperga C. Guido, via Bogino 51.
Sannazzaro, C. di Giarole, S. di Lazzarone, S. di Valmacca, Giovanni Batt., *Fratelli*: Giacomo Giuseppe, v. Carlo Alberto 41.
Sapellani C. Enrico Giacomo Antonio, c. S. Martino 2.
Sapelli-Melina di Capriglio C.
Saraceno S. di Torre Bormida nata Gianasso di Pamparato C. Enrichetta, via della Rocca 22.
Savio di Bernstiel B. Feder., v. Bogino 9.
Scarampi N. dei M. di Villanova Edoardo, v. Cernaia 15.
Scarampi del Carretto, M. di Prunetto e Levice, S. di Scaletta Altessino, S. di Cortemiglia, S. di Cairo Vignarolo, B. di Nus Ludovico, v. Bogino 25. *Figli*: Carlo Alberto, Maurizio
Scarampi Ferdinando, M. di Villanova, C. di Camino, C. di Brusaschetto, C. di Castel S. Pietro, C. di Slonghello, B. di Borgo S. Martino, S. di Redabue, via S. Francesco da Paola 14.
Scarampi di Monale N. Adele ved. Gani, c. Vitt. Em. II, 94.
Scati di Casaleggio M. Vitt. *Figli*: Teresa, Stanislao, Paola, p. Maria Teresa 2.
Schiari N. dei C.
Schiary Riccardi C. Edoardo, via Santa Chiara 32.
Scotti N. C. Alberto.
Scozia M. di Calliano C. di Murisengo, S. di Valmacca Ivaldo, v. della Rocca 23.
Secco-Suardo C. Giulio Cesare, via Lagrange 29.
Seigneux (De) N. Carlo, Giulio Tomaso, v. Bonafous 7-9.
Seyssel d'Aix C. Maurizio, c. Cairoli 4.
Serra march. Gerolamo, c. Oporto 33.
Siccardi C.
Sobrero B.
Solaro C. della Margarita, S. di Castelvecchio, Alberto, v. Orfane 7.
Solaro C. di Monasterolo, S. di Casalgrasso.
Solaro M. di Borgo S. Dalmazzo M. di Dogliani, M. di Castelnovo, C. di Macello, C. di Moretta, C. di Torre S. Giorgio, S. di Villanova Solaro, S. di Tegerone Alfredo, p. Bodoni 3.
Solaro N. dei M. del Borgo Paolo, via Mazzini 17.
Solaro N. dei M. del Borgo Alfredo, via Mazzini 17.
Solaro di Villanova cav. Camillo, via Accademia Albertina 28
Solaroli B. M. di Briona Davide, piazza Maria Teresa 5. *Figli*: Paolina, Paolo, Maria Cristina, Carlo.
Somis C. di Chiavrie.
Sommati di Mombello cav. Ernesto, via S. Anselmo 21.
Spinola M. Gerolama in Guasco di Bisio.
Stefanis (De) Giuseppe Fedele, N.
Stefanis (De) Giuseppe Amedeo, di N.
Tecco B. Melchiorre, v. Andrea Provana 5.
Thaon M., C. di Revel con S. Andrea, S. di Castelnovo Eman., v. Ospedale 22.
Thaon di Revel C. di Pralungo Ignazio, via Carlo Alberto 44.
Thesauro C. di Meano Carlo. *Fratello*: Vincenzo.
Todros, B.
Toesca Caldora Gioacchino, C. di Castellazzo, S. di Castellamonte. *Figli*: Giulio, Giovanni, v. Accad. Albertina 5.
Toesca di Castellazzo C. Giulia, via San Francesco da Paola 13.
Torelli C. Dino, via della Rocca 4.
Tornielli di Crestvolant C. Celestino, via Artisti 37.
Treves di Bonfili B. Camillo, Alberto, Mario ed Ugo, v. Maria Vittoria 26.
Turinetti M. di Priero, M. di Pancalieri, M. di Cimena, C. di Castiglione, B. di Bonavalle Clemente. *Frat.*: Demetrio, Alfonso.
Vagina B. di Emarese N. Eugenio, via Lagrange 16.
Valfrè Andrea di Giacinto, C. di Bonzo, v. Cavour 50. *Figli*: Antonietta, Erminia, Giuseppina Giacinto.
Valfrè N. dei C. di Bonzo Ferdinando, v. Cavour 50.
Valfrè N. dei C. di Bonzo Adolfo, via Maria Vittoria 18.

Valle (Dalla) Luigi M. M. di Pomaro, Lu e Mirabello, C. di Mirabello, S. di Cuccaro, Castelgrana, Terruggia e Mottagrana. *Figlia*: Maria. *Fratello*: Alessandro, v. Carlo Alberto 16.
Valperga di Masino M. di Bossolasco, C. di Masino e Contado, C. del Valpergato e Pont e Valli, S. di Cortemiglia, S. di S. Damiano (Biella), S. di Roppolo, S. di Borgomasino Cesare, via Alfieri 18. *Figlio*: Luigi. *Figlio di Luigi*: Cesare.
Vassallo C. di Castiglion Falletto Vittorio *Fratelli*: Carlo, Pio.
Verani-Masin Enrico B. di Castelnuovo (Nizza). *Figli*: Francesca, Felice, Carlo, Maria, Paola, v. Pio Quinto 9.
Verasis Asinari C. di Castiglione Tinella, C. di Costigliole (Asti), v. Assietta 31.
Vialardi C. di Verrone. Carlo, v, Mazzini 52.
Vialet de Montbel N. Giulio, c. Oporto 15.
Viancino C. di Viancino, S. di Genola, S. di Torricella Francesco, via dei Mille 34-36.
Viani C. d'Ovrano Guido. *Frat.*: Mario, v. Ponza 2.
Viansson Ponte C.
Viarana C. di Monasterolo.
Vicari (Vicario) B. di S. Agabio Roberto, v. della Rocca 17.
Vico B.
Viglietti C. Michele, v. Roma 40
Villafranca Soissons C. Felicita, c. Vitt. Emanuele II, 86.
Visconti B. di Ornavasso e dei SS. di Castelletto sopra Ticino Carlo Alberto, v. della Rocca 21.
Vivalda M. C. di Castellino ed Igliano, B. di Mombarcaro Carlo, v. S. Teresa 19. *Figlio*: Filippo.
Weill-Weiss di Lainate B. Ignazio, via Bogino 31.
Zino N. dei B. Federico, v. Maria Vitt. 14.

☛ *Senza pretesa di aver fatto un lavoro esatto e completo presentiamo questa nuova rubrica che ci recò non poche difficoltà nella sua compilazione.*

Degli errori e delle omissioni ripareremo nell'anno prossimo; intanto rivolgiamo invito alle persone interessate di inviarci le correzioni che, se giudicate esatte, volentieri pubblicheremo.

La Ditta Editrice.

UFFICI E STABILIMENTI CIVILI, GOVERNATIVI E COMUNALI

Prefettura
della Provincia di Torino.

Piazza Castello 9*bis* e 10, p. 1.

Prefetto

Ramognini comm. Ferdinando, Senatore del Regno, gr. cord. ✠, gr. uff. ✱.

Consigliere delegato

Garelli avv. Filiberto, uff. ✠, cav. ✱, comm. dell'Aquila Rossa di Prussia, via Po 24.

Gabinetto

Affari riservati - Personale della Prefettura e degli uffici governativi - Sindaci - Associazioni - Avvenimenti politici - Rapporti colle autorità politiche e militari - Stampa - Affari diversi.

Emprin cav. dott. Enrico, *consigliere*, capo di Gabinetto, via Garibaldi 45.
Artom cav. dott. Giuseppe, *segretario, ff. di consigliere*, v. Po 9.
Bussi Carlo, *uffic. d'ordine*, corso Principe Oddone 10.
Di Gilio Beniamino, *Delegato di P. S.*
Venosta Alfredo, *Delegato di P. S.*

DIVISIONE I.

Leva e servizi militari - Incanti e contratti nell'interesse dello Stato - Approvazione dei contratti stipulati dall'intendenza di Finanza - Cauzioni - Rilascio di copie di atti - Legalizzazione di firme - Dazio consumo governativo - Tasse e demanio - Esattorie - Ricevitoria provinciale - Asse ecclesiastico - Persona e della commissione provinciale e delle commissioni mandamentali per le imposte dirette - Belle arti - Antichità - Culto - Protocollo generale - Archivio - Biblioteca - Copisteria - Spedizione - Pubblicazione, diramazione e conservazione delle leggi e degli atti del Governo - Affari non attribuiti ad altre divisioni.

Olgiati conte avv. Filiberto, consigliere, *capo divisione*, via Napione 6.
Legnani cav. Eugenio, *segretario*, corso S. Martino 1.
Pongileoni conte dott. Cesare, *segretario*, via Vanchiglia 4, p. t.

Leva.

Boggio dottor Edoardo, *segretario*, via Cernaia 14.
Rivanda Silvio, *uffic. d'ordine*, via Gaudenzio Ferrari 3.

Archivio e Copisteria.

Ferrero Franc., *archiv.*, v. Venti Sett. 48.
Anfossi Felice, *uffic. d'ordine*, v. Saluzzo 5.
Camera Claudio, *uffic. d'ordine*, via Santa Chiara 60.
Marco Vittorio, *uffic. d'ordine*, p. B. V. degli Angeli 2.

DIVISIONE II.

Affari Comunali e Provinciali - Circoscrizioni - Liste elettorali politiche e amministrative - Elezioni - Demani comunali - Opere pie e affari relativi.

SEZIONE I.

Tola dottor Gavino, cav. ✱✠, *consigliere, capo divisione*, v. della Rocca 4.
Moro dott. Arnaldo, *segret.*, v. Bonafous 7.
Lanfranco dott. Oreste, *segretario*, via Gioberti 28.
Cavalli d'Olivola cav. dottor Gio. Batt., *segretario*, v. della Rocca 24.
Olivieri nob. dott. Carlo, *segretario*, via Madama Cristina 12.
Moris dott. Renato, *sotto segretario*, corso Vitt. Eman. II, 60.

SEZIONE II.

Puglisi cav. Carlo, *consigliere, capo divisione*, v. Maria Vittoria 51.
Nomis di Pollone conte dottor Dionigi, *segretario*, p. Castello 23.
Masino dottor Federico, *segretario*, via Vanchiglia 16.
Carassi dott. Roberto, *segretario*, via Roma 4.
De Gringia dott. Luigi, *sotto segretario*, v. Mazzini 37.
Mori-Ubaldini degli Alberti conte dott. Mario, *sotto segretario*, via Giannone 5.

DIVISIONE III.

Tiro a segno nazionale - Milizia territoriale - Servizio forestale - Miniere e cave - Pesi e misure - Fiere e mercati - Affari diversi di agricoltura, industria e commercio - Carceri - Lavoro nelle prigioni - Personale di custodia - Mantenimento dei detenuti - Privative - Diritti d'autore - Marchi di fabbrica.

Emprin cav. avv. Enrico, *consigliere capo divisione*, predetto.
Vialet de Montbel cav. Giulio, *segretario*, c. Oporto 15.
Malinverni avv. Carlo, *segret.*, v. Allioni 3.

DIVISIONE IV.

Lavori pubblici - Viabilità - Ferrovie - Espropriazioni - Bonifiche - Poste e Telegrafi - Affari diversi relativi all'amministrazione dei lavori pubblici.

Figarolo di Groppello cav. dott. Giovanni, *consigliere, capo divisione*, v. Mazzini 52.
Villanis dott. Riccardo, *segretario*, via Botero 8.
Farello avv. Guido, *sotto segretario*, via Madama Cristina 34.
Ramognini dott. Giovanni, *sotto segret.*, via Urbano Rattazzi 1.

Ragioneria.

Contabilità dello Stato - Servizio di cassa della Prefettura - Conto corrente colla Tesoreria provinciale e conti correnti per ciascun servizio - Contabilità dei comuni della provincia e degli altri corpi morali sottoposti a tutela e vigilanza governativa.

Gallone cav. Pietro, *rag. capo delle due sezioni*, c. Valentino 9
Charvet cav. Ant., *rag.*, v. Napione 5.
Martelli cav. Carlo, *ragioniere*, v. Giulio 14.
Berra Giuseppe, *ragion.*, v. Napione 9.
Peracchi dottore Ettore, *computista*, via Librario 21.
Zacco-Cesarò Antonino, *computista*, piazza Bodoni 3.
Siccardi Domenico, *comput.*, via Principe Tommaso 31.
Tos rag. Emilio, *comput.*, v. Arsenale 17.
Carreri rag. Nino, *comput.*, v. Cavour 3.
Marchisio Bernardo, *computista*, c. Duca di Genova 6.
Bosio Prospero, *uffic. d'ordine*, v. Silvio Pellico 16.

Ufficio del Medico provinciale.

Pietravalle dott. Michele ✠, *med. provinciale, capo ufficio*, v. Sagliano 1.
Vacca-Maggiolini avv. Umberto, via dell'Ospedale 24.

Ufficio scolastico

Amministrazione scolastica provinciale - Istruzione primaria, secondaria e tecnica - Scuola di arti e mestieri - Scuola agraria - Istituti speciali - Protocollo ed archivi speciali.

Luino prof. Gio., Uffic. Corona d'Italia, Cav. Ss. Maurizio e Lazzaro, *R. Provveditore agli Studi*, v. Quattro Marzo 14.
Levi cav. Salvatore, *segretario*, via Carlo Alberto 36.
Gazzone cav. Luigi, *ispettore scolastico per la città di Torino*, v. Conte Verde 7.
Riccardi Francesco, *ispettore scolastico pel circondario di Torino*, v. Ponte Mosca 6.
Leone Luigi, *ispett. scolast. pel circondario di Torino*, v. S. Donato 57.
Pira Franc., *uffic. d'ordine*, p. S. Martino 3.
Uno scrivano.

Consiglio Provinciale di Torino

Piazza Castello 9, piano 2.

Ufficio di Presidenza

S. E. Boselli comm. avv. Paolo, Ministro di Finanza, Deputato al Parlamento, *presid.*, v. Po 52.
Palberti cav. avv. Romualdo, Deputato al Parlamento, *vice-pres.*, v. S. Chiara 15.
Badini Confalonieri comm. avv. Alfonso, Deput. al Parl., *segret.*, c. Vitt. Em. II, 86.
Bertetti cav. avv. Michele, *vice-segret.*, via Bellezia 14.

Deputazione Provinciale

Presidente.

Frescot comm. avv. Filiberto, senatore del Regno, via S. Dalmazzo 21.

Membri effettivi

Mazzuchelli comm. avv. Ferdin., piazza Statuto 14.
Giordano cav. avv. Luigi, Chieri.
Adamino cav. avv. Giuseppe, Ceretto di Carignano, o v. Cernaia 14, Torino.
Davico cav. avv. Giorgio, Pinerolo.
Poët cav. avv. Gio. Enrico, Pinerolo.
Demichelis comm. avv. G., v. Magenta 41.
Ubertini cav. avv. Carlo, Montanaro.

Membri supplenti

Coardi di Bagnasco marchese Emanuele, v. Carlo Alberto 32.
Dallosta cav. Luigi, c. Vitt. Eman. II, 63.
Saudino avv. Giacomo, Ivrea.
Montaldo comm. dott. Giuseppe, corso Vittorio Emanuele II, 82.

Elenco dei 60 Consiglieri Provinciali
coll'indicazione del Distretto elettorale cui appartengono.

Mandamento Dora

Casana cav. ing. Severino, Deputato al Parlamento, via Principe Amedeo 34.
Frescot comm. avv. Filiberto, Senat. del Regno, Presidente della Deput. Prov., via S. Dalmazzo 24.

Mandamento Moncenisio

Ajello comm. Luigi, corso Palestro 5.
Chiaves comm. avv. Desiderato, Senatore del Regno, via Assietta 24.

Mandamento Monviso

Nigra comm. avv. Gustav., v. S. Secondo 4.
Montaldo comm. dott. Giuseppe, corso Vittorio Emanuele II, 82.

Mandamento Po

Ceriana-Mayneri conte avvocato Lodovico, corso Duca di Genova 27.
N. N.

Mandamento Borgo S. Salvatore
(già *Borgo Nuovo*)

Daneo S. E. comm. avv. Edoardo, sotto segret. di Stato al Ministero di Grazia e Giustizia, Deputato al Parlamento, v. S. Secondo 37, o Roma.
Balbo Bertone di Sambuy conte Ernesto, Senatore del Regno, via Magenta 29.
Levi avv. Samuele, v. Conte Verde 2.

Mandamento Borgo Po

Burzio cav. Giacomo, p. G. Madre di Dio 3.
Soldati comm. ing. Vincenzo, via Maria Vittoria 19 o v. Soperga, casa propria.

Mandamento Borgo Dora

Rabbi cav. Lorenzo, v. Stampatori 2, o v. Aosta 37.
Rossi Angelo, Senatore del Regno, via San Dalmazzo 28.
De-Vecchi cav. avv. Gius., v. S. Teresa 24.

Ceres e Viù

Rastelli avv. Giovanni, via Botero 17.

Lanzo

Palberti cav. avv. Romualdo, Deputato al Parlamento, via S. Chiara 15.

Corio e Barbania

Tibone cav. prof. Domenico, v. Ospedale 40.

Cassino e Sciolze

Panissera di Veglio conte avv. Remigio, p. S. Carlo 11.

Casalborgone e Brusasco

Sesia cav. notaio Giusep., v. Garibaldi 22.

Fiano e Ciriè

Cibrario cav. avv. Giacinto, Deputato al Parlamento, via Fabro 2.

Orbassano e Rivoli

Sineo comm. avv. Emilio, Deputato al Parlamento, c. Vitt. Emanuele II, 14.

Rivara e Rivarolo

Toesca di Castellazzo conte avvocato Gioachino, v. Accad. Albertina 5.

Carmagnola

Casalis comm. avv Bartol., Senatore del Regno, corso Vittorio Emanuele II, 62, o Carmagnola.

Carignano

Adamino cav. avv. Giuseppe, Ceretto di Carignano, o via Cernaia 14, Torino.

Poirino e Moncalieri.

Ferrero di Cambiano march. avv. Cesare, corso Vittorio Emanuele II, 36.

Chieri e Riva di Chieri

Bechis comm. dott. Ernesto, v. Genova 21.
Giordano cav. avv. Luigi, Chieri.

Montanaro, San Benigno e Volpiano

Frola comm. avv. Secondo, Deputato al Parlamento, via Juvara 10.

Pianezza, Venaria Reale e Caselle.

Bertetti cav. avv. Michele, via Bellezia 14.
Demichelis comm. avv. Giuseppe, v. Magenta 41.

Chivasso

Mazzuchelli comm. avv. Ferdinando, piazza Statuto 14 o Chivasso.

Aosta e Morgex

De Rolland barone Giulio, Senatore del Regno, Fano (Villa Giulia).
Frassy cav. avv. Pietro (Aosta).

Gignod e Quart

Rosset avv. Leone (Aosta).

Châtillon

Badini Confalonieri comm. avv. Alfonso, Deputato al Parl., c. Vitt. Em. II, 86.

Verrès e Donnaz

Compans di Brichanteau marchese Carlo, Deputato al Parlamento, v. S. Teresa 10.

Ivrea.

Bottiglia comm. prof. ing. Angelo, via Mazzini 29.

Vistrorio e Pavone

Quilico comm. avv. Giuseppe, Ivrea.

Pont e Locana

Chiala comm. Luigi, Senatore del Regno, Roma.

Azeglio e Borgomasino.

Valperga di Masino conte Cesare, via Alfieri 18.

Vico Canavese, Lessolo e Settimo Vittone

Saudino avv. Giacomo, Ivrea.

Caluso e San Giorgio Canavese

Ubertini cav. avv Carlo, Montanaro.

Agliè e Castellamonte

Gozzano cav. ing Fausto, v. Fabro 8.

Strambino

Perrone di San Martino bar. Roberto, via Po 11.

Cuorgnè

Coardi di Bagnasco marchese Emanuele, v. Carlo Alberto 32.

Pinerolo

Davico cav. avv. Giorgio, Pinerolo.

Luserna, Torre Pellice e San Secondo

Poët cav. avv. Gio. Enrico, Pinerolo.

Villafranca e Pancalieri

Morra cav. avv. Vincenzo, v. Maria Vittoria 4, o Villafranca Piemonte.

Cavour e Bricherasio

Camussi avv. Eugenio, v. Cernaia 8.

Buriasco e Vigone

Arnaldi di Balme conte avv. Luigi, Sotto-Prefetto, Novi Ligure.

None e Cumiana

Boselli S. E. comm. avv. Paolo, Ministro di Finanza, Deputato al Parlamento, Cumiana, o v. Po 52, Torino.

Perrero, Perosa Argentina e Fenestrelle

Coucourde cav. Enrico, Pomaretto presso Perosa Argentina.

Susa, Oulx e Cesana

Garelli cav. avv. Pio, Susa.
Chiapusso cav. avv. Felice, Dep. al Parlamento, Susa o Roma.

Almese e Condove

Scotti cav. Andrea, Dep. al Parlamento, piazza S. Giovanni 1, Palazzo Reale.

Bussoleno

Genin cav. avv. Federico, Susa.

Giaveno ed Avigliana

Dallosta cav. Luigi, c. Vitt. Eman. II, 63.
Meano cav. ing. Cesare, v. Mazzini 17.

Uffizi della Provincia

Piazza Castello 9, p. 3.

Uffizio di Segreteria

Bianchetti comm. avv. Antonio, *Segretario generale*, strada di Francia 3.
Bertola cav. Gustavo, *Segretario*, via Lagrange 36.
Farina avv. Enrico, *Sotto-Segretario*, via Brofferio 1.
Viarengo Gustavo, *Segretario archivista*, via Bogino 33.
Mirabelli Giuseppe, *Applicato*, via Santa Giulia 46.

Uffizio di Ragioneria

Lard cav. Ernesto, *Ragioniere capo*, via Po 42.
Praga Camillo, *Ragioniere economo*, via Garibaldi 23.

Applicati

Perinetti Domen., v. Venti Settembre 71
Riva Luigi, piazza dello Statuto 3.
Lombardi Celestino, via dei Fiori 41.

Uffizio Tecnico

Barberis ing. Edoardo, *Ispettore*, c. Vitt. Em. II, 94 e v. Donati 2.
Corazza Cesare, *Ingegnere*, v. Garibaldi 2.
Pagani F. Domenico, *Ingegnere*, v. Po 51.
Tirone Ettore, *Ingegnere*, v. dei Fiori 39.
Defabiani Andrea, *Aiutante Ingegn.*, Aosta.
Comolli Gio., *Aiutante Ingegn.*, Pinerolo.
Baratono Feder., *Aiutante Ingegn.*, Susa.
Tartaglia Giovanni, *Aiutante Ingegnere*, corso S. Maurizio 45.
Bertolo Giusto, *Disegnatore*, v Reggio 19.
Depetris Costanzo, *Applicato*, v. Cavour 12.

Giunta Provinciale Amministrativa

Presidente.

Il Prefetto della Provincia.

Commissari nominati dal Governo.

Tola cav. avv Gavino, v. della Rocca 4.
Figarolo di Gropello cav dott. Giovanni, via Mazzini 52.

Supplente.

Olgiati conte dott. Filiberto, v. Napione 6.

Commissari nominati dal Consiglio Provinciale.

Borgesa ing. Enrico, Avigliana.
Prato avv. Ambrogio, v. Cernaia 30.
Usseglio cav. avv. Leopoldo, v. Genova 3.
Orsi cav. avv. Giuseppe, v. S. Chiara 32.

Supplenti.

Graveri avv. Sebastiano, v. Bava 10.
Guglielmi avv. Luigi (Ivrea

Segretario.

Cavalli d'Olivola cav. dott. Gio. Battista, v. della Rocca 24.

Consiglio Provinciale Sanitario

Piazza Castello 10.

Il Prefetto della Provincia, *Presidente.*

Membri

Bechis dott. Ern., comm. ✠, v. Genova 21.
Bozzolo comm. prof. dott. Camillo, prof. di clinica medica presso la R. Università, v. della Rocca 49
Foà cav. Pio. prof. di anatomia patologica presso la R. Università, c. Valentino 40.
Guareschi dott. Icilio, ✠, prof. di chimica farmaceutica, c. Valentino 11.
Losio cav. ing. Carlo, c. Vitt. Em. II, 88.
Meano ing. Cesare, ✱, ✠, via Mazzini 17.
Mosso dott. prof. Angelo, ✱, uffiz. ✠, socio dell'Accad dei Lincei, della R. Accad. di med. di Torino, med chir., prof. di Fisiol. umana, v. Madama Cristina 34.
Perroncito comm. Edoardo, ✠, prof. straord. di parassitologia alla R. Scuola di medicina veter., c. Valentino 40.
Petiti ingegnere Enrico, comm ✠, corso Siccardi 51.
Pietravalle dott. Michele, cav. ✠, Medico Provinciale, membro nato, v. Sagliano 1.
Il Procuratore del Re, membro nato.
Sineo comm. ✠ avv. Emilio, Deputato al Parlam., corso Vitt. Eman. II, 14.
Tacconis dott. Camillo, ✠, chimico-farmacista, via Garibaldi 13.
Vinaj dott. G. Scipione, ✠, med chir., corso Re Umberto 8.
Vacca-Maggiolini avv. Umberto, *segret. di Prefettura*, via Ospedale 24.

Commissione Circondariale
per la
formazione delle liste dei Giurati.

Il Presidente del Tribun. Civ., *Presidente.*
Il Giudice anziano.
Balbo Bertone Di Sambuy conte Ernesto, senatore, *Consigliere provinc. effettivo.*
Rossi senatore Angelo, *Consigliere prov. effettivo.*
Chiaves senatore Desiderato, *Consigliere provinciale effettivo.*
Valperga di Masino conte Cesare, *Consigliere prov. supplente.*
Nigra cav. avv. Gustavo, *Consigliere prov. supplente.*

Consiglio di Leva
pel Circondario di Torino.

Il Prefetto della Prov., *Presidente.*
Due Ufficiali superiori o capitani del R. Esercito.
Un Ufficiale dei RR. Carabinieri.
Demichelis comm. avv. Giuseppe, *Consigl. provinciale effettivo.*
Burzio cav. Giacomo, *Consigl. prov. effett.*
Ferrero di Cambiano marchese avv. Cesare, *Consigliere provinc. supplente.*
Panissera di Veglio conte avv. Remigio, *Consigliere provinc. supplente.*
Boggio dott. Edoardo, *Commissario di leva in 1°*, v. Cernaia 14.
Rivanda Silvio, *Commissario di leva in 2°.*

Commissione per gli edifizi scolastici

(Legge 8 luglio 1881).

Il Provveditore agli studi, *Presidente.*
Medico Provinciale, *Membro.*
Ingegnere capo del Genio Civile, *Membro.*
Segretario del R. Provveditore agli studi.

Comitato Forestale
per la Provincia di Torino
presso la Prefettura.

Il Prefetto della Provincia, *Presidente.*
Frescot comm. avv. Filiberto, Cons. Prov.
Rastelli avv. Giovanni, id.
Morra cav. avv. Vincenzo, id.
Serra cav. Luigi, *Ispettore forestale.*
Bottiglia comm. ing. Angelo.
Losio ing. prof. Carlo, *Supplente.*

Consiglio scolastico
della Provincia di Torino.
Piazza Castello 10.

Il Prefetto della Provincia, *Presidente.*
Luino cav. prof. Gio, Provved. agli Studi, *Vice-Presidente*, v. Quattro Marzo 14.

Consiglieri governativi

Bozzolo dott. comm. Camillo.
Neyrone cav. Francesco, Direttore Capo delle Scuole Municipali, v. Goito 2.
Bottassi cav. Tommaso, primo Ragioniere d'Inten. di Finanza, v. Pallamaglio 16.
Ottino comm. Enrico, Preside del R. Liceo d'Azeglio.

Consiglieri provinciali

Tibone cav. prof. Domenico, v. Ospedale 40.
Daneo comm. avv. Edoardo, Deputato al Parlamento, v. S. Secondo 37.

Deputati provinciali

Giordano cav. avv. Luigi (Chieri).
Adamino cav. avv. Giuseppe (Ceretto di Carignano)

Consiglieri municipali

Pasquali cav. avv. Ernesto, Deputato al Parlamento, v. Garibaldi 59.
Chiaves comm. avv. Desiderato, Senatore, via Assietta 24.

Segretario

Levi cav. Salvatore, v. Carlo Alberto 36.

Commissione di Sorveglianza
sull'Asse Ecclesiastico

Il Prefetto della Provincia, *Presidente.*
L'Intendente di Finanza.
Il Procuratore del Re.
Sineo comm. avv. Emilio, Consigl. Prov.
Bechis comm. dott. Ernesto, id.
Pongileoni conte dott. Cesare, *segretario*, v. Vanchiglia 4.

Commissione
per la **Vendita dei Beni Demaniali.**

Presso la R. Prefettura.

Il Prefetto della Provincia, *Presidente.*
L'Intendente di Finanza.
L'Ingegnere Capo del Genio Civile.
Colombini comm. Camillo, Senatore del Regno, v. S. Dalmazzo 20,
Tabasso cav. not. Pier Francesco, piazza Solferino 1.
Pongileoni conte dott. Cesare, v. Vanchiglia 4.

Direzione Provinc. del Tiro a segno

Presso la R. Prefettura.

Il Prefetto della Provincia, *Presidente.*
Il Sindaco di Torino.
Comando Distretto Militare di Torino.
De Gioannini cav. Luigi, tenente colonnello, via S. Maria 4.
Adamino cav. avv. Giuseppe, Consigliere provinciale, Ceretto di Carignano.
Thaon di Revel conte Ignazio, v. Carlo Alberto 44.
Perrone di S. Martino bar. Rob., v. Po 11.
Malinverni avv. Carlo, *Segret.*, v. Allioni 3.

Commissione Provinc. d'Appello
sui reclami delle Imposte dirette
sedente presso la Prefettura.

Presidente

Scavia comm. avv. Gio., v. Sagliano 4.

Vice Presidente

Trombotto comm. Carlo, p. Vitt. Em. I, 5.

Membri effettivi

Toesca di Castellazzo conte Gioachino, via Accademia Albertina 5.
Strocchio cav. Carlo Em., v. Montebello 21.
Bertetti cav. avv. Michele, cons. prov., via Bellezia 14.
Foglino ing. Giuseppe (Ufficio tecnico Finanza), v. Galliari 14.
Meano comm. ing. Cesare, cons. prov., via Mazzini 17.

Membri supplenti

Ambrosetti cav. Emilio, c. Vitt. Em. II, 38.
Cervini comm. avv. Alb., c. Vitt. Em. II, 98.
Camussi avv. Eugenio, cons. prov., via Cernaia 8.
Rabbi cav. Lorenzo, v. Stampatori 2
Pagani cav. Giuseppe, v. Carlo Alberto 34.
Boggio cav. ing. Camillo, v. Ospedale 24.

Segretario

Boggio dottor Edoardo, v. Cernaia 14.

Commissione Provinciale elettorale.

Adami cav. avv. Gius., Pres. del Tribunale.
Chiaro cav. avv. Carlo, consigliere di Prefettura.
Il Procuratore del Re.

Membri effettivi.

Valperga di Masino conte Cesare.
Scotti cav. Andrea.
Alloatti cav. avv. Enrico.

Membri supplenti

Mazzucchelli comm. avv. Ferdinando.
Ubertini cav. avv. Carlo.
Moro nob. avv. Arnaldo, *segretario.*

Commissione Provinciale per la visita dei Cavalli stalloni

affidati all'industria privata.

Presso la R. Prefettura.

Gazzelli di Rossana cav. Marco, tenente cavalleria, *Presidente*, v. Cavour 11.
Lamarmora march. Tommaso, *Commiss.*, c. Vittorio Emanuele II, 103.
Varaldi Luigi *Medico Veterinario.*

Commissione arbitrale sull'emigrazione

Presso la R. Prefettura.

Morra cav. Vincenzo, cons. prov.
Bertetti cav. avv. Michele, cons. prov.

Membri della Commissione

pel conferimento
delle rivendite dei generi di privativa
presso l'Intendenza di Finanza.

Mondino cav. Pier Emilio, *Presidente*, Intendente di Finanza.
Demichelis comm. avv. Giuseppe, Deputato provinciale, *Membro effettivo.*
Puglisi cav. Carlo, Consigliere di Prefettura, *Membro effettivo.*
Rabbi cav. Lorenzo, Consigliere provinciale, *Membro supplente.*
N. N., *Segretario.*

Ispezione Forestale

pel Ripartimento di Torino
Palazzo Ss. Martiri, v. Botero 4 *bis.*

Ispettore forestale

Serra cav. Luigi, v. Andrea Doria 11.

Sotto-Ispettore forestale del Distretto

Basso Giovanni, v. Consolata 12, piano 3.

Sotto-Ispettore Segret.

Tasca Alessandro, v. Cibrario 3.

Sorvegliante forestale governativo

Musso Carlo, v. Duchessa Jolanda 16

Giunta tecnica del Catasto

per la Provincia di Torino
Piazza Castello 12.

Presidente

Valperga di Masino conte Cos., v. Alfieri 18.

Membri nominati dal Governo

Fontana ing. Carlo, p. Castello 12.
Chiaves ing. Ermanno, v. Assietta 24.
Fantini ing. Ernesto, c. Vitt. Em. II, 62

Membri nominati dal Cons. Prov.

Bologna ing. Luigi, v. Napione 4.
Marchesi ing. Enrico, v. Cernaia 46.
Ambrosetti ing. Mario, c. Vitt. Em. II, 38.

Segretario

Pavese Luigi, piazza Castello 12.

Commissione Censuaria Provinciale del Catasto.

Piazza Castello 12.

Presidente

nominato dal Ministro delle Finanze

Frola avv. Secondo, consigliere Provinc. Deputato al Parlamento, v. Juvara 10.

Membri di nomina del Governo

Meano ing. Cesare, *effettivo.*
Perrone di S. Martino barone Roberto, *id.*
Boggio ing. arch. Camillo, ✻, ✪, *supplente.*

Membri di nomina del Consiglio Provinc.

Davicini cav. ing. Attilio, *effettivo.*
Dallosta cav. Luigi, *id.*
Masoero ing. Antonio, *supplente.*

Segretario

Fea Lodovico, Vice-Segretario di 1ª classe Intendenza Finanza.

Giunta Provinciale di Statistica.

Prefetto, *Presidente.*
Chiaves comm. avv. Desiderato, Senatore.
Colombini comm. avv. Camillo, Senatore.
Balbo Bertone Di Sambuy conte Ernesto, Senatore.
Sesia cav. notaio Giuseppe.
Rastelli avv. Giovanni.
Nigra cav. avv. Gustavo, Deputato.
Valperga Di Masino conte Cesare.

Presidenti

delle

Commissioni Censuarie pel Catasto

nei Capoluoghi di Mandamento
del Circondario di Torino.

Casana barone avv. Ernesto, *Torino.*
Dezzani geom. Antonio, *Barbania.*
Elena avv. Carlo, *Brusasco.*
Mola di Larissè cav. Ademaro, *Carignano.*
Casalis avv. comm. Bartolomeo, Senatore, *Carmagnola.*
Bocca Valentino, capitano, *Casalborgone.*
Converso Giovanni, *Caselle Torinese.*
Rolando D. Angelo, *Ceres.*
Manno barone Efisio, *Chieri.*
D'Oria di Ciriè march. Emanuele, *Ciriè.*
Mazzuchelli geom. Carlo, *Chivasso.*
Machiorletti Giuseppe, *Corio.*
Gindre Maurizio, *Fiano.*
Chiesa Emilio, *Gassino.*
Baudi di Vesme cav. Remigio, *Lanzo Torinese.*
Trotti cav. avv Ardingo, *Moncalieri.*
Porta Federico, *Montanaro.*
Amberti Giovanni fu Giuseppe, *Orbassano.*
Scavia comm. avv. Giovanni, *Pianezza.*
Ricci des Ferres bar. avv. Carlo, *Poirino.*
Rossi ing. Cesare, *Riva Chieri.*
Arborio di Gattinara conte Mercurino, *Rivara.*
Pistono geom. Pietro, *Rivarolo Canavese.*
Bollani comm. Carlo, *Rivoli.*
Lupo Tiburzio, *S. Benigno.*
Rovasenda di Roasenda cav. Luigi, *Sciolze.*
Casalegno Gius fu Ignazio, *Venaria Reale.*
Cibrario Baton Battista, *Viù.*
Vallino Carlo fu Bernardino, *Volpiano.*

Ufficio Compartimentale del Catasto di Torino

(Provincie di Torino, Alessandria, Cuneo, Novara, Pavia, Genova e Porto Maurizio)
Corso Siccardi 33.

Ispettore Compartimentale

Villani ing. Carlo ✻.

Personale Amministrativo.

Segretario Capo

Barisone Annibale, cav. ✻.

Vice Segretario amministrativo

Caratti Eustacchio.

Segretario di Ragioneria

Delodi Stefano.

Vice-Segretari di Ragioneria

Fucili Giuseppe. Bonini Achille.
Pagliano Giuseppe.

Ufficiali d'ordine

Garello Marcello. Chissotti Carlo.

Personale Tecnico

Ispettore

Maffiotti ing. Gio. Batt., cav. ✻.

Ingegneri

Ferrario Numa, cav. ✻.
Quaglino Giuseppe, cav. ✻.

Geometra principale

Pavesio prof. Alberto cav. ✻.

Personale Straordinario.

Ingegnere

Verdona Giacomo.

Geometra

Lodi Federico.

Periti locali

Burdet Adolfo. Pagliano Fiorenzo.

Usciere

Masserano Giacomo.

Inservienti

Baretta Giuseppe. Forneron Lorenzo.
Giorgi Andrea.

Ufficio del 1° Circolo d'Ispezione Catastale di Torino.

Via della Zecca 11.

Capo Circolo

Pavese cav. Cesare, *Vice Direttore.*

Ingegneri

Cavallazzi Gaudenzio Rossi Mario
Vezzani Guglielmo Albenga Marco
Fornelli Scipione

Ingegneri straordinari

Scandellari Camillo Correggiari Luigi
Abate-Daga Gius. Sgherlino Michele
Mancini Filippo Maggi Pietro
Diaferia Gennaro Valle Edoardo
Accatino Flaminio Molfese Gerardo
Diana Francesco Minutolo Vincenzo
Ambrosetti Mario

Geometri principali

Lasagna Luigi. Dosio Luigi.

Geometri

Buzzi Antonio Filippi Gio. Batt.

Geometri straordinari

Lusso Giovanni Negri Annibale
Salvadori Ernesto Lodi Federico

Periti locali

Casalegno Sebast. Sincero Salvatore
Pietrasanta Ferdin. Scarafia ing. Carlo.

Officina fototecnica per la riproduzione delle mappe catastali

Via Nizza 129

Castelli Annibale, *Capo Officina.*

Soprintendenza agli Archivi Piemontesi

Piazza Castello 12, p. 4.

Gli Archivi di Stato sono uno degli Istituti scientifici di maggiore importanza che possegga Torino, ed anzi l'Italia. In essi si conservano i più antichi e i più preziosi documenti della storia di Casa Savoia, del Piemonte, e di altre regioni italiane, dall'ottavo secolo ai giorni nostri. Gli atti moderni non sono meno importanti delle antiche pergamene; sono fra essi, oltre gli atti di tutti i Ministeri del Regno Sardo, i trattati colle Potenze estere, i carteggi degli ambasciatori, gli originali delle leggi e dei decreti anteriori alla promulgazione del Regno d'Italia, lo Statuto, i Plebisciti, ecc.

I Principi di Savoia avevano un archivio fin dal secolo XV; dopo varie vicende, fu nel secolo scorso allogato nel grandioso edifizio fatto erigere da Carlo Emanuele III nel 1734 sui disegni del Juvara, serbando il nome di Archivio di Corte. Fu chiamato in seguito Archivio di Stato; ed a quest'Archivio si unirono negli ultimi anni quelli dell'antica Camera dei conti, del Controllo, delle Finanze, e della Guerra e Marina, i quali ora costituiscono le sezioni II, III e IV. La sezione I, dove ha sede la Sovrintendenza, occupa grandiosi locali che misurano metri quadrati 3210,21 di superficie. Tutte le sezioni insieme hanno un'area di metri quadrati 9498, 52, e gli scaffali hanno un'estensione di oltre tredici mila metri quadrati. I documenti ammontano a parecchi milioni.

Alla Sezione di Guerra e Marina si sono di mano in mano aggiunti gli Archivi dell'Ufficio di revisione e contabilità militare già sedente in Firenze, gli atti del Tribunale supremo di Guerra e Marina, e parte degli Archivi dello stesso Ministero di Guerra; per modo che la Sezione può ora considerarsi come il Grande Archivio militare del Regno. Le sue carte giungono oggidì fino al 1870

Gli Archivi di Stato sono retti dai Decreti Reali 5 marzo 1874, 26 marzo 1874 (istituzione di un Consiglio degli Archivi), 31 maggio 1875, 27 maggio 1875, 4 luglio 1880, 7 agosto 1881, 8 gennaio 1885, 1° aprile 1886, e dal Regolamento Ministeriale 18 giugno 1876, relativo al servizio interno.

Direzione

Bollati avv. Federigo Emanuele, barone di St-Pierre, uffiz. ✻, comm. 🜲, *Soprintendente* e *Direttore dell'Archivio di Stato*, v. delle Finanze 11.
Combetti Gio. Batt. 🜲, *Ufficiale Economo e incaric. del Protocollo*, v Consolata, 5.
Vaccarone Luigi 🜲, incaricato dell'insegnamento della paleografia, v. Bogino, 1.
Cerutti Enrico, *copista*, v. Goito 15.
De Amicis Alfredo, *alunno di* 2ª *categ*, via Fabro 2.

Sezione I.

Amour Vincenzo 🜲, *primo archiv. di* 2ª *classe*, piazza Castello 12.
Galleani d'Agliano cav. Carlo, *sotto-archiv. di* 2ª *classe* e *bibliotecario*, piazza Palazzo di Città 5.
Gay di Quarti cav. avv. Guido, *sotto-archivista di* 3ª *classe*, v. Bogino 13.
Fea Prospero, *registratore*, via S. Francesco da Paola 10.
Gazelli di Rossana conte Paolo, *alunno di* 1ª *categ.*, v. Mazzini 43.
Casana barone Lorenzo, *alunno di* 1ª *categ.* v. della Rocca 31.
Cais di Pierlas conte Cesare, *alunno di* 1ª *categoria*, via della Rocca 15.

Sezione II.

(Via degli Stampatori 3).

Dossena cav. Cesare 🜲, *archivista di* 1ª *classe*, v. del Deposito 9.
Gayal de la Chenaye cav. Luigi, *registratore*, v. S. Maria 2.
Troglia Edoardo, *registr.*, v. Garibaldi 39.
De Rege di Donato e S. Raffaele dott. Paolo, *alunno di* 1ª *categ.*, v. S. Chiara 34.
Fornarese dott. Gius., *alunno di* 1ª *categ.*
Borelli conte Luigi, *alunno di* 2ª *categ.*, via Plana 11.

Sezione III.

(Via della Corte d'Appello 16).

Vayno Carlo 🜲, *primo archivista di* 1ª *classe*, v. S. Chiara, 5.
Giacomelli avv. Giovanni, *archivista di* 3ª *classe*, v. Bertola 42.
Vaccarone avv. Luigi, 🜲, predetto, *sotto-archivista di* 1ª *classe*, v. Bogino 1.
Combetti Giuseppe, *registratore*, via Carlo Alberto 5.
Rossano Giambattista, *alunno di* 1ª *categ.*, v. del Carmine 4.

Sezione IV.

(Via S. Francesco da Paola 17).

Saletta avv. Augusto, *archiv. di* 1ª *classe*, corso Vitt. Eman. II, 98.
Dogliotti Umberto, *sotto-archiv. di* 1ª *cl.*, corso Palestro 10.
Mosca Gius., *registratore*, v. Mazzini 31.
Vagina Filiberto barone d'Emarese, *registratore*, corso Oporto 49.
Gazzera Franc., *copista*, v. Bava 43.
Peyrani di Torretta conte Giacinto, *alunno di* 2ª *categ.*, v. dei Mille 42.

Regio Economato Generale

dei Benefizi vacanti
per le Antiche Provincie del Regno
Piazza Maria Teresa 3.

Consiglio d'Amministrazione

Presidente

N. N.

Consiglieri

Basteris avv. Gius., comm. ✻, Gr. uff. 🜲, primo presid. della Corte d'Appello di Torino, Senatore del Regno.

Chiaves avv. Desiderato, Gr. uffiz. 🜲, comm. ✻, Senatore del Regno.
Bollati di St-Pierre avv. barone Federico Emanuele, uffiz. ✻, comm. 🜲, Sopraintendente agli Archivi di Stato.
Riccio comm. ing. Camillo, c. Vittorio Emanuele II, 44.
Scarfiotti avv. Roberto, ✻ uffiziale 🜲, Economo gen., v. Genova 14.

Segretario reggente.

Regis caus. Lorenzo 🜲, Ispett. Patrim.

Personale

Regio Economo generale

Scarfiotti avv. Roberto, pred. v. Genova 14.

CATEGORIA I.

Capo Sezione di 1ª *classe*

Gianotti avv. Severino uffiz. 🜲, *avv. patrimoniale*, via Napione 9.

Capo Sezione di 2ª *classe*

Cravosio-Anfossi conte avv. Giulio 🜲, via Bonafous 4.

Segretari di 1ª *classe*

Valfrè di Bonzo cav. avv. Ferdinando, v. Cavour 50.
Bussolino avv. Gio., v. Botero 18.
Romanini Giovanni, (*in soprann. appl. al Minist. dei Culti*).
Sapelli avv. Eman. Filib., (*in soprann. appl. al Minist. dei Culti*).

Segretari di 2ª *classe*

Piano avv. Felice, v. Thesauro 3.
Giaccardi avv. Luigi, via Rosine 15.

Segretari di 3ª *classe*

Ballerini avv. Esuperanzo, v. Mazzini 33.
Marchiandi avv. Paolo Emilio, piazza Carlo Emanuele II, 9.
Biglione di Viarigi conte avv. Agostino, *regg.*, v. Maria Vittoria 18.

Vice-segretari di 1ª *classe*

Macario avv. Vincenzo, v. Casale 13.
Pollotti di Rigras conte avv. Alessandro, *regg.*, via Bogino 33.

Vice-segretario di 2ª *classe*

Voli avv. Giuseppe, v. Napione 4.

Vice-segretari di 3ª *classe*

Pasini Giuseppe, c. Valentino 34.

Ispettore e Causidico Patrimoniale.

Regis causidico Lorenzo, 🜲, via Accademia Albertina 37.

CATEGORIA II. — *Ragioniere capo*

Sollier Alberto uff. 🜲, c. Siccardi 26.

Capo sezione di 2ª *classe*

N. N.

Segretari di 1ª *classe*

Borgialli Alessandro 🜲, v. Maria Vitt. 40.
Alasonatti Michelangelo 🜲, v. Zecca 15.

Segretari di 2ª *classe*

Bertone Franc. geom., v. Ospedale 39.
Piaggio Antonio, v. Montevecchio 14.

Segretari di 3ª *classe*

Zanotti Carlo, v. Cernaia 1.
Mela Vittorio, v. Garibaldi 55.
Verdun Paolo (*in soprann.*), v. Bava 8.

Vice-segretari di 1ª *classe*

Preve Carlo, v. Cernaia 24.
Ferrero avv. Antonio, v. Napione 37.
Melchiorri Terenzio, v. Belvedere 17.

Vice-segretari di 2ª *classe*

Gandi Gio. Batt., v. S. Giulia 45.
Pacellini Vittorio, v. Finanze 13.

Vice-segretario di 3ª *classe*

Valfrè di Bonzo cav. Adolfo, via Maria Vittoria 18.

Cassiere

Barbè Gius. geom., v. S. Franc. Paola 37.

Controllore

Ceresa di Bonvillaret cav. Agostino, via Mazzini 36.

CATEGORIA III. — *Archivista capo*

Boniscontri Gius. 🜲, v. S. Quintino 18.

Archivista di 1ª *classe*

Porporati Gio. Battista, v. Lagrange 32.

Archivisti di 2ª *classe*

Massa Eugenio, via Barolo 29.
Borgo G. B. (*in soprann.*), v. Mazzini.

Archivisti di 3ª *classe*

Francescangeli Luigi (*appl. al fondo per il Culto*).
Marsano Carlo, via Carlo Alberto 31.

Ufficiali d'ordine di 1ª *classe*

Cottone Paolo, p. Eman. Filiberto 18.
Acchiardo Angelo, p. Madama Cristina 3.
Proglio Emilio.

Ufficiali d'ordine di 2ª *classe*

Giaccardi Pietro, v. Rosine 15.
Carbonelli Luigi, v. dei Mille 32.
Galli Emanuele, (*in soprann. applic. al Minist. dei Culti*).

Subeconomo

Gilardone avv. Gius. 🜲, p. Statuto 4.

MUNICIPIO DI TORINO

Vedi a pag. 90
la descrizione del Palazzo Municipale

Elenco degli 80 Consiglieri

Riccio ing. Camillo, cav. ✻ e comm. 🏛, corso Vittorio Emanuele II, 44.
Perrone di San Martino barone Roberto, cav. ✻ e 🏛, via Po 11.
Eula S. E. comm. Lorenzo, Senatore del Regno (defunto).
Casana ing. Severino, uffiz. 🏛, v. Principe Amedeo 34.
Gilardini Pietro, cav. 🏛, v. Ponte Mosca 18.
Pasquali avv. Ernesto, via Garibaldi 59.
Badini-Confalonieri avv. Alfonso, comm. e 🏛, corso Vittorio Emanuele II, 86.
Avondo Vitt., ✻ e comm. 🏛, v. Napione 2.
Rabbi Lorenzo, 🏛, via Stampatori 2.
Silvetti Gius., ✻ comm. 🏛, v. Sacchi 14.
Nigra avv. Gustavo, v. San Secondo 4.
Antonelli ing. Costanzo, 🏛, v. Vanchiglia 11.
Ceppi conte Carlo, comm. ✻ e 🏛, via Bogino 20.
Mosca Luigi, comm. 🏛, via Mazzini 31.
Merlani avv. Alberto, via Garibaldi 53.
Boggeri avv. Edoardo, ✻, comm. 🏛, via Principe Tommaso 3.
Favale Casimiro, cav. ✻, Senat. del Regno, via Magenta 21.
Biscaretti di Ruffia conte Roberto, 🏛, piazza Cavour 8.
Arcozzi-Masino avv. Luigi, comm. ✻ e 🏛, via Bogino 49.
Facconis dottore Camillo, 🏛, via Garibaldi 13.
Cadorna conte Raffaele, Gr. cord. ✻, Gr. Croce 🏛 e ✠, Senatore del Regno, via della Rocca 35.
Massa ing. Mattia, comm. ✻ e Gr. uffiz 🏛, corso Vittorio Emanuele II, 84.
Villa avv. Tommaso, comm. ✻, Gr. cr. 🏛, via S. Domenico 1.
Deamicis comm. Edmondo, p. Statuto 18.
Laura dott. Secondo, comm. 🏛, corso Valentino 3.
Fabretti Ariodante, uffiz. ✻, comm. 🏛 e cav. 🏛, Senat. del Regno, (defunto).
Daneo avv. Edoardo, comm. 🏛, via S. Secondo 37.
Reycend ing. comm. Angelo, corso Valentino 11.
Martini Alessandro, comm. 🏛, corso Vittorio Emanuele II, 44.
Durio Gius., 🏛, B. V. di Campagna.
Tensi Francesco, comm. 🏛, v. S. Donato 9.
Dumontel Federico, 🏛, p. S. Carlo 2.
Ajello Luigi, comm. ✻ e 🏛, v. Finanze 9.
Berruti ing. Giacinto, comm. ✻ e 🏛, corso Vittorio Emanuele 70.
Perroncito prof. Edoardo, comm. 🏛, corso Valentino 40.
Bassi prof. Roberto, ✻, via Saluzzo 9.
Berti S. E. Domenico, comm. ✻, Ministro di Stato, Senatore del Regno, Ospedale Mauriziano.
Negri 🏛 prof. Pasquale, v. dei Fiori 90.
Benintendi conte Livio, comm. 🏛, Senatore del Regno, via Belvedere 2.
Sella ing. Rodolfo, c. Vinzaglio 15.
Chapuis Giovanni, 🏛, v. Valsalice 5.
Luserna di Rorà conte Emanuele, via Assietta 19.
Caccia comm. avv. Gius., v. Davide Bertolotti 2.
Diatto cav. Battista, v. Moncalieri 10.
Rossi Angelo di Davide, Senat. del Regno, via San Dalmazzo 28.
Roggieri avv. Carlo Felice, v. Perrone 2.
Vicarj ing. Mario, c. Re Umberto 28.
Bracale avv. Albino, v. Venti Settembre 79.
Voli avv. Melchiorre, comm. 🏛, Senat. del Regno (defunto).
Rignon conte Felice, Grand'uffiziale ✻ e 🏛, Senat. del Regno, via Po 14.
Carle prof. Gius., comm. 🏛, p. Statuto 15.
Scarampi di Villanova conte Edoardo, uffiz. ✻, comm. 🏛, via Cernaia 15.
Fontana avv. Leone, cav. ✻, comm. 🏛, piazza Vittorio Emanuele I, 12.
Frescot ing. Cesare, cav. ✻, comm. 🏛, corso Vittorio Emanuele II, 84.
Abrate cav. Antonio, corso Emilia 2-4.
Pucci-Baudana ing. Giuseppe, v. Carlo Alberto 14.
Sineo avv. Emilio, comm. 🏛, corso Vittorio Emanuele II, 14.
Peyron ing. Amedeo, uffiz. ✻, comm. 🏛, via Bogino 25.
Thaon di Revel conte Ignazio, uff. ✻ e 🏛, v. Carlo Alberto 44.
Gianolio avv. prof. Bartolomeo, comm. 🏛, Deputato al Parl., v. Genova 27.
Palberti cav avv. Romualdo, via Santa Chiara 15.
Goldmann Cesare, via Alfieri 26.
Valle dott. Carlo Alberto, comm. 🏛, via Mazzini 5.

Soldati ingegnere Vincenzo, 🏛, v. Maria Vittoria 19.
Bruno dott. Lorenzo, Grand'uffiz. ✻, commendatore 🏛, Senatore del Regno, via Cavour 5.
Lessona Michele, comm. ✻ e 🏛, Senatore del Regno (defunto).
Ferraris ing. prof. Galileo, comm. 🏛, ed uffiz. ✻, via Venti Settembre 46.
Gioberti avv. Emilio, cav. ✻ e comm. 🏛, via Alfieri 24.
Badano Enr., comm. 🏛, p. Vitt. Em. I, 12.
Balbo-Bertone di Sambuy conte Ernesto, comm. ✻, Gr. Cr. 🏛, Senatore del Regno, via Magenta 29.
Bertetti avvocato Pietro, comm. 🏛, via Milano 16.
Demichelis avv. Giuseppe, comm. 🏛, via Magenta 41.
Piana comm. Giovanni, via Carmine 26.
Bollati ing. Oreste, comm. 🏛, v. Principe Tommaso 28
Balbo di Vinadio conte Cesare, v. Bogino 8.
Compans di Brichanteau marchese Carlo, cav. ✻, uffiz. 🏛, via S. Teresa 10.
Arnaudon prof. Giacomo, (defunto).
Vignolo-Lutati cav. dott. Celestino via S. Dalmazzo 17.
Chiaves comm. avv. Desiderato, Senatore del Regno.
Gromis di Trana conte Emilio, v. S. Dalmazzo 6.

Giunta Municipale

Sindaco

N. N.

Assessori effettivi

Fontana avv. comm. Leone ✻, *Pro-Sindaco*
Carle prof. Gius., comm. 🏛.
Perrone di San Martino barone Roberto, ✻ e 🏛.
Ferraris ing. prof. Galileo, comm. 🏛 ed uffiz. ✻.
Badano Enrico, comm. 🏛.
Ajello comm. Luigi.
Riccio comm. ing. Camillo.
Gioberti avv. comm. Emilio.
Bollati comm. ing. Oreste.
Thaon di Revel conte Ignazio.

Assessori supplenti

Biscaretti di Ruffia conte Roberto, 🏛.
Tacconis dott. Camillo, 🏛.
Reycend ing. Angelo, comm. 🏛.
Rabbi cav. Lorenzo.

Riparto della direzione dei Servizi Municipali

Stabilito nella seduta della Giunta Municipale del 15 Novembre 1893.

UFFIZI	ASSESSORI	ATTRIBUZIONI
Uff. I. **Servizio generale**	Sindaco	*Gabinetto.*
		Affari generali.
		Archivio.
Uff. II. **Istruzione**	Gioberti	*Istruzione.*
	Reycend.	*Biblioteca.*
	Gioberti	*Musei.*
Uff. III. **Stato civil.**	Bollati	*Atti Stato civile.*
		Cimiteri.
		Anagrafe.
Uff. IV. **Elezioni**	Carle	*Liste ed elezioni.*
	Thaon di Revel	*Certific. ed Atti di notorietà.*
Uff. V. **Ragioneria**	Badano	*Ragioneria.*
		Controllo.
	Rabbi	*Tesoreria.*
		Revis. del Dazio.
Uff. VI. **Polizia**	Perrone di S. Martino.	*Polizia urbana.*
		Polizia rurale.
	Biscaretti di Ruffia.	*Servizio incendi.*
		Pompieri.
	Ferraris	*Illuminaz. pubbl.*
Uff. VII. **Lavori pubbl.**	Riccio	*Servizi ammin.*
		Architettura.
		Ingegneria.
	Reycend	*Edilità.*
	Sindaco	*Giardini.*
Uff. VIII. **Catasto ed Imposte**	Reycend.	*Catasto.*
	Rabbi	*Imposte.*
Uff. IX. **Legale**	Carle	*Istruz. e pareri.*
		Contratti.
Uff. X. **Economato**	Ajello	*Affittam. e provviste.*
Uff. XI. **Leva**	Thaon di Revel	*Leva.*
		Servizi militari.
Uff. XII. **Dazio**	Fontana	*Ufficio ammin.*
		Ispettorato.
Uff. XIII. **Igiene**	Tacconis	*Servizio medico.*
		» *batteriolog.*
		» *veterinario.*
		» *chimico.*

Gli Assessori Ajello, Biscaretti di Ruffia, Bollati, Fontana e Tacconis sono anche delegati a rappresentare il Sindaco negli atti d'incanto e stipulazione dei contratti.

UFFIZI DEL MUNICIPIO

Segretario-capo

Testera avv. cav. C., via S. Donato 23.

UFFIZIO I. – *Servizio generale.*

Accesso dallo scalone del palazzo, p. 2.

Capo dell'uffizio.

Il Segretario Capo.

Sezione 1ª – Gabinetto.

Pratiche confidenziali - Personale - Opere pie - Beneficenza - Teatro Regio - Corpo di musica municipale - Festeggiamenti pubblici - Funzioni civili e religiose.

Capo della Sezione.

Ferrari avv. cav. Ippolito, *capo d'uffizio*, v. Accademia Albertina 6.

Applicati

Desanti cav. Franc., v. Cernaia 1.
Castelnovo di Torazzo conte Ignazio, via Berthollet 9.
Rovetti Carlo, via Genova 27.
Giorgieri avv. Cosimo, v. Lamarmora 22.
Bava Oreste, v. Garibaldi 28.

Sezione 2ª – Affari generali.

Direzione generale del servizio - Convocazione e verbali del Consiglio Comunale e della Giunta - Raccolta degli atti municipali.

Capo della Sezione.

Pilotto Pietro, *capo d'uffizio*, v. Nizza 9.

Applicati.

Oseletto Gius., v. Carlo Botta 5.
Morelli Carlo, via Santa Giulia 43.
Ferreri avv. Ettore, v. Torquato Tasso 1.

Sezione 3ª – Archivio.

Accesso dallo scalone del palazzo, p. 2.

Protocollo generale - Conservazione dei documenti ad esso consegnati dagli uffizi - Atti notarili dal 1496 - Scritture private dal 1698 - Ordinati del Comune dal 1325 - Registri del Catasto dal 1349 - Carte del cessato ufficio del Vicariato - Carte ed atti seguiti durante la dominazione francese.

Capo della Sezione.

Mansuino Pietro, v. della Consolata 8.

Applicato.

Sibué du Col avv. Felice, v. Juvara 10.

UFFIZIO II. – *Istruzione.*

Accesso dalla via Corte d'Appello 1, p. 3, scala 4ª.

Capo dell'Uffizio.

Barale cav. Francesco, via Cernaia 20.

Sezione 1ª – Istruzione.

Istruzione elementare, secondaria e inferiore - Istituti speciali - Liceo musicale – Asili infantili.

Capo della Sezione.

Bertola avv. Enrico, v. S. Agostino 2, p. 3.

Applicati

Barucchi prof. Luigi, v. Mazzini 58.
Chiri avv. Gio., v. Carlo Alberto 29.
Taverna avv. Luigi, via Mercanti 5.

Sezione 2ª – Biblioteca.

Accesso dal portone del palazzo, scalone n. 2, p. 2

Direttore, Capo Uffizio.

Carrera avv. cav. Quintino, v. S. Quintino 21.

Applicati

Camussi Giuseppe, *Vice-Direttore*, corso Princ. Oddone 27.
Zo Giovanni, via Gioberti 6.
Pastore Francesco, via Giulio 8.
Ferrero avv. Adolfo, v. Sagliano 4.
Milia Michele, v. S. Giulia 46.

Sezione 3ª – Musei.

Museo Civico – Via Gaudenzio Ferrari.

Borbonese cav. uffiz. Emilio, *Segretario Conservatore*, via Vanchiglia 4.

Museo Merciologico – Corso Palestro, 1 bis.

Arduin Casimiro, *Segretario.*

UFFIZIO III. – *Stato civile, Cimiteri e Anagrafe.*

Accesso per gli atti di nascita e di morte dalla via Garibaldi 14, p. 2, e per gli atti di matrimonio dallo scalone del palazzo, p. 2.

Capo dell'Uffizio.

Aquarone Vincenzo, v. Vanchiglia 11.

Sezione 1ª
Atti di Stato civile.

Atti di nascita, di matrimonio, di morte, di cittadinanza e domicilio.

Capo della Sezione.

Cantù avv. Giovanni, *capo d'ufficio*, via Corte d'Appello 1, p. 4.

Applicati

Paganone Francesco, via S. Quintino 33.
Tiboldo Luigi, via Perrone 8, p. 1.
Gallinotti geom. Achille, v. Boucheron 1.
Pressenda Gaetano, v. Bellezia 4.

Vuetaz Carlo, v. Villa della Regina 7.
Benedetto Giuseppe, via Po 52.
Massaglia Giovanni, via Arsenale 41.
Barale Francesco, via Cernaia 20.
Borelli Pietro, v. S. Agostino 4.
Pettiti Enr., c. Vitt. Em. II, 61.
Galletti Mario, *volontario*, via Principe Tommaso 39.

Sezione 2ª – Cimiteri.

Capo della Sezione

Bottassi Fiorenzo, v. Princ. Tommaso 30.

Ispettore

Rosso Giovanni, v. Strada Lanzo 46.

Sezione 3ª – Anagrafe.

Anagrafe e Statistiche relative.

Accesso dalla via Garibaldi 14, piano 3.

Capo della Sezione

Bernardi Pier Maurizio, v. S. Domenico 34.

Applicati

Bruno avv. Diego, via Misericordia 3.
Lombard Gio., v. Gaudenzio Ferrari 7.
Podio Vittorio, via della Rocca 20.
Baratta Alberto, via Corte d'Appello 2.
Della Piana Vinc, *volontario*, v. Baretti 8.

UFFIZIO IV. – *Elezioni*

Accesso dalla via Corte d'Appello 1, p. terreno.

Capo dell'Uffizio

Muzio Vittorio, v. Assarotti 4.

Sezione 1ª
Liste ed Elezioni.

Liste elettorali politiche, amministrative e commerciali - Liste dei Giurati - Elezioni - Conciliatori.

Accesso dalla via Corte d'Appello 1, p. terreno.

Applicati

Berardi avv. cav. Pietro, v. Genova 3.
Albano Giuseppe, via S. Donato 23.
Torretta Luigi, v. Maria Vittoria 25.

Sezione 2ª
Certificati ed Atti di notorietà.

Certificati di vita, di povertà e di buona condotta - Atti di notorietà - Stati di famiglia – Legalizzazione di firme - Terme d'Acqui - Maniaci. - Depositi atti giudiziari.

Capo della Sezione

Dacorsi Edoardo, v. Sagliano 1.

Applicati

Gallo Gio. Batt., via S. Chiara 60.
Pich avv. Ernesto, v. Po 38.

UFFIZIO V. – *Ragioneria.*

Accesso dallo scalone del palazzo, p. 1.

Capo dell'Uffizio
Il Segretario-Capo (incaricato).

Sezione 1ª – Ragioneria.

Contabilità generale - Bilancio - Conti finanziari e morali - Ruoli delle entrate - Debito costituito - Mandati.

Applicati.

Bottione Edoardo, p. Eman. Filiberto 14.
Pellissetti Carlo, via Allioni 7.
Cavalleri Andrea, v. S. Donato 9.
Nicol avv. Giuseppe, v. Mazzini 4.
Derossi Luigi, v. S. Massimo 40
Sacerdote Anselmo, v. Carlo Alberto 35.

Sezione 2ª – Controllo.

Applicati.

Caglieri geom. Eugenio, via Garibaldi 19.
Lupo Emilio, via Sacchi 12.
Galliano Luigi, v. Soperga 58 (Barriera di Casale).
Paglieri Attilo, v. Principe Amedeo 44.

Sezione 3ª – Tesoreria.

Accesso dallo scalone del palazzo, p. 1.

Zappata avv. cav. Alfonso, *Tesoriere*, v. del Carmine 1, p. 2.

Cassieri

Faggiani Carlo, via Alfieri 8.
Civera Giuseppe, v. Garibaldi 26.
Gedda Alfonso, v. Consolata 1.
Sartorio Carlo, v. Carmine 6.

Sezione 4ª – Revisione del Dazio.

Applicati

Vialardi Napoleone, p. Savoia 4.
Rigolino Gius., c. Princ. Oddone 63.

Applicati straordinari

Sigaud Luigi, v. Conte Verde 2.
Cervini Franc., c. Vitt. Em. II, 98.
Cagliero Franc., v. Deposito 5

UFFIZIO VI. – *Polizia.*

Capo dell'Uffizio

Lupi Luigi, v. Des Ambrois 3.

Sezione 1ª – Polizia urbana e rurale.

Accesso dal portone del palazzo a destra, p. terr.

Servizio attivo - Esercizi pubblici - Domestici - Tramvie - Vetture pubbliche e private - Polizia dei mercati e delle tettoie - Sorveglianza alle stazioni di ferrovie e luoghi di pubblica riunione - Servizio relativo ai cani – Nettamento ed inaffiamento del suolo pubblico - Dichiarazione di oggetti smarriti – Sorveglianza sui bagni pubblici – Contravvenzioni - Servizio incendi, Pompieri - Illuminazione pubblica.

Capo della Sezione

Tettoni Lanfranco, v. Corte d'Appello 9.

Applicati

Miretti not. Annibale, via Assarotti 11.
Siravegna Lodovico, v. Roma 33.
Giraud avv. Onorato, vie Private 3.
Fubini Alessan., *volontario*, v. Mazzini 10.

SEZIONE 2ª

Conciliazioni delle contravvenzioni.

Accesso dal portone del palazzo, a sinistra, p. terr.

Capo della Sezione

Filippone Maurizio, via Cibrario 3.

UFFIZIO VII. – *Lavori pubblici.*

Accesso dallo scalone del palazzo, p. 2.

Capo dell'Uffizio

Prinetti ing. cav. Tommaso, v. Garibaldi 45.

Impiegato addetto al Capo dell'Uffizio.

Pagliuzzi geom. Giuseppe, *aiutante ingegnere di 2ª classe*, via Mazzini 31.

SEZIONE 1ª – **Servizi amministrativi.**

Servizio amministrativo per opere d'arte, patrimoniali e pubbliche - Espropriazioni per utilità pubblica - Concessioni d'acqua.

Capo della Sezione

N. N.

Applicati

Scotto Carlo, c. Regina Margherita 124.
Merlo-Pich Giulio, via Saluzzo 29.
Caramello rag. Gius., v. Cavallerizza 4.
Mariani avvocato Enrico, via Santorre Santarosa 21.

SEZIONE 2ª – **Architettura.**

Costruzione e manutenzione di edifizi municipali.

Capo della Sezione

Ghiotti cav. ing. Ernesto, v. Vanchiglia 42.
Girola ing. Alberto, *ingegnere di 1ª classe*, via della Rocca 25.
Matthieu nob. ing Gaetano, *ingegnere di 2ª classe*, via Garibaldi 24.
Midana ing. Gius., *ingegnere di 2ª classe*, via Lagrange 14.
Scanagatta ing. Giorg., *ing all.*, v. Pio V 16.
Donghi ing. Daniele, *architetto disegnatore*, via Bonafous 7.
Gastinelli geom. Luigi, *aiutante ingegnere di 1ª classe*, corso Vinzaglio 29.
Malinverni geom. Alfredo, *aiutante ing. di 3ª classe*, v. Juvara 18.

SEZIONE 3ª – **Ingegneria.**

Acque e strade.

Givogre ing. Savino, *Capo della Sezione*, via Montebello 26.
Morelli ing. Giuseppe, *ing. di 1ª classe*, via dell'Arsenale 34.
Borgis ing. Ern., *ing. di 3ª cl.*, Grugliasco.
Vergnano ing. Cesare, *ingegnere di 3ª cl.*, via Garibaldi 10.
Bongioanni ing. Michele, *ing. all.*, v. Po 39.
Maschio geom. Giuseppe, *aiutante ingegn. di 1ª classe*, via dei Fiori 18.
Spezia cav. Luigi, perito meccanico, *aiut. ing. di 2ª classe*, v. delle Scuole 5.
De-Mezzi cav. Cesare, perito meccanico, *aiutante ing. di 3ª classe*, p. S. Carlo 1.
Camera geom. Oreste, *aiutante ing. di 3ª classe*, via S. Chiara 60.
Danesi geom. Dario, *aiut. ing. di 4ª cl.*, via Saluzzo 9.
Giacheri geom. Francesco, *disegn. di 1ª classe*, via Santa Chiara 33.
Avigdor geom. Giuseppe, *disegn. di 2ª classe*, v. Venti Settembre 46.

SEZIONE 4ª – **Edilità.**

Sopraintendenza alle costruzioni private.

Porro ing. cav. Gius., *Capo della Sezione*, v. Fabro 2.
Nasi ing. cav. Agostino, *ingegnere di 1ª classe*, via della Rocca 27.
Pepione ing Enrico, *ingegn. di 2ª classe*, via Sacchi 18.
Raspi ing. Damaso, *ingegnere di 3ª classe*, Strada di Francia 1.
Berretta geom. Luigi, *aiutante ingegnere di 1ª classe*, via S. Quintino 24.
Fusello geom. cav. Giovanni, *aiutante ing di 2ª classe*, via Parini 10.
Porro Felice, *disegn. di 1ª cl.*, v. Fabro 2.
Gonetti geom. Luigi, *addetto d'ufficio*, via S. Massimo 5.

SEZIONE 5ª

Giardini (Direzione speciale).

Mariani Angelo, *Direttore*

UFFIZIO VIII.
Catasto ed Imposte.

Capo dell'uffizio.

Ravenna ing. arch. cav. Luigi, *catastario*, v. Princ. Tommaso 14, p. 4.

SEZIONE 1ª – **Catasto.**

Accesso dal portone del palazzo, p. 3

Conservazione del catasto - Conservazione ed alienazione degli stabili municipali - Strade del contado - Ruoli per spese speciali.

Capo della Sezione.

Rampone geom. Gio., v. Barolo 18.

Applicati.

Bussolino geom. Vittorio, via Principe Amedeo 26.
Marchisio geom. Gio. Batt., v. Milano 3.
Pistono geom. Marco, v. S. Chiara 12.

SEZIONE 2ª – **Imposte.**

Accesso dal portone del palazzo, p. 2.

Imposte di ricchezza mobile e fabbricati - Commissione delle imposte - Pesi e misure - Ricorsi - Pubblicazioni di ruoli.

Capo della Sezione.

Ferroglio Michele, regione Pozzo Strada.

Applicati.

Cassano Giuseppe, v. Scuderie Reali 3.
Cortese avv. Adamo, c. Reg Margh. 122.

UFFIZIO IX – *Legale.*

Accesso dallo scalone del palazzo, p. 2.

Reggente l'uffizio.

Giovanelli avv. Emanuele, *capo sezione*, v. della Rocca 21.

SEZIONE 1ª – **Pareri.**

Pareri - Istruzioni - Pubblicazioni.

Capo della Sezione.

Debenedetti avv. Leone, via Cibrario 3.

Applicati.

Colomba avv. Camillo, c. Oporto 19.
Motta Camillo, v. S. Quintino 15
Oddenini Federico, v. Arsenale 36.
Trotti nobile Ferdin, v. Consolata 12.

SEZIONE 2ª – **Contratti.**

Procedimenti d'incanto - Contenzioso.

Capo della Sezione.

Giovanelli avv. Emanuele, predetto.

Applicati.

Gatti rag. Carlo, via Scuole 9.
Capelli avv. Gio. Batt., c. Siccardi 15.
Di Aichelburg barone avv. Aldo, via Mazzini 34.

UFFIZIO X. – *Economato.*

Accesso dal portone del palazzo, scala 3, ammezzati

Affittamento di case, terreni e siti di proprietà municipale – Affittamento di locali per servizio municipale - Provviste ad economia e ad impresa - Mobili, oggetti di cancelleria e stampe – Vestiario ed oggetti di armamenti per gli inservienti e Corpi armati - Inventario del patrimonio civico - Magazzini.

Reggente l'uffizio.

Leblanc Edoardo, *capo sezione*, via Lagrange 24.

Applicati.

Bottesini Alberto, c. S. Martino 4.
Baratta Giuseppe, v. Corte d'Appello 2.
Pozzi Enrico, v. di Circonvallazione 426.
Amerio Carlo, via S. Secondo 10.
Mussa not. Enrico, via Bonafous 8.
Brovida Pietro, v. dei Fiori 1.
Mottura Mario, v. Cernaia 1.
Alberti Aless., v. Accademia Albertina 25.
Carbone Carlo, *volontario*, v. Roma 29.

UFFIZIO XI. – *Leva.*

Reggente l'uffizio.

Rolla Teodoro, *capo sezione*, v. Melchior Gioia 6.

SEZIONE 1ª – **Leva.**

Operazioni della leva - Certificati per usi militari Rapporti colle Autorità militari.

Capo della Sezione.

Rolla Teodoro, predetto.

Applicati.

Foa Elia, via Rosine 12.
Fornello Carlo, via delle Orfane 8.

SEZIONE 2ª – **Servizi militari.**

Milizia mobile - Territoriale - Comunale Requisizione di quadrupedi - Tiro a segno.

Capo della Sezione.

Fontana Edoardo, via Nizza 17.

Applicato.

Sartorio avv. Felice, v. Venti Sett. 40.

UFFIZIO XII - *Dazio.*

Via Bellezia, 6.

Uffizio Amministrativo.

Capo dell'Uffizio.

Vana Vinc., v. Bellezia 15.

SEZIONE 1ª – **Affari generali.**

Protocollo – Corrispondenza - Regolamento e tariffe - Custodia delle carte dell'Amministrazione daziaria e dei pesi pubblici, e degli inventari dei mobili ed utensili degli uffizi - Contabilità e statistica – Contravvenzioni - Controllo delle riscossioni e dei versamenti - Pratiche daziarie con l'Amministrazione delle sussistenze militari - Contabilità ed Amministrazione del corpo delle guardie - Servizio amministrativo dell'ammazzatoio e del mercato del vino - Provvista e distribuzione registri e stampati - Bollo governativo.

Capo della Sezione.

Maddio Gio., c. Principe Oddone 12.

Applicati.

Bordino Pietro, v. Orfane 17.
Galleani Carlo, v. Massena 38.

SEZIONE 2ª – **Esportazione.**

Servizio dell'esportazione.

Capo della Sezione

Bensi Pietro, p Statuto 11.

Applicati.

Balbis Manfredo, v. Ponte Mosca 21.
Gazagne Arnolfo, v. Passalacqua 11.
Vigna Celestino, v. del Carmine 6.

Ispettorato.

Sorveglianza e controllo del servizio e del personale esterno, del corpo delle Guardie daziarie, degli Uffici di riscossione, dei pesi pubblici, dei quartieri e dei Corpi di guardia.

Ispettore.

Casassa Secondo, via Garibaldi 33.

Sotto Ispettore.

Rampone Giuseppe, via S. Quintino 33.

Uffizio presso il Dock.

Reano Maur., *ricevitore*, v. Boucheron 7.
Robotti Paolo, *appl. alle visite*, v. Cernaia 40.
Lupo Paolo, *applicato alle visite*, v. Po 37.
Broglia Federico, *applicato*, v. Giulio 9.
Zanotti Adolfo, *volontario*, v. Fucina 16.
Balsamo Crivelli march Diego, *volontario*, c. Re Umberto 42.

Uffizio della Dogana.

Delfino Edoardo, *contabile*, v. Po 27.

Uffizio presso il Mercato del bestiame.

Bonetti Giuseppe, *ricevitore.*
Mossetti Bartolomeo, *contabile.*
Bologna Virginio, *applicato alle visite.*
Rossi Giovanni, *applicato.*
Laurent Ernesto, *applicato.*
Calsamiglia conte Edoardo, *contabile delegato* all'Ammazzatoio

Scalo della Ferrovia di Porta Nuova.
(Piccola velocità).

Scudellari cav. Gio., *ricev*, v. Arsenale 43.
Demarchi Francesco, *applicato alle visite*, corso S. Martino 7.
Chiesa Carlo, *applicato alle visite*, v. Vanchiglia 14.
Autino Carlo, *applicato alle visite*, Stradale di Francia 52.
Mulatero G. B., *appl. visite*, v. Zecca 11.
Moriondo Gius., *applicato*, v. Po 24.
Aichino Camillo, *applicato*, corso Vittorio Eman. II, 34.
Fassò Carlo, *volontario*, v. S. Quintino 15.
Fulcheris Luigi, id. v. Arsenale 10.

Scalo della Ferrovia di Porta Nuova.
(Grande velocità).

Giacomasso Felice ✠, *ricevitore*, corso Siccardi 26.
Delgrosso Italo, *contabile*, v. Sacchi 12.
Piana Candido, *appl. visite*, v. Bidone 26.
Boggero Romolo, *applicato*, v. Gioberti 40.
Castelli Eugenio, v. Princ. Tommaso 26.
Pastore Alerino, *volont.*, c. Re Umberto 42.
Priuli conte Federico Marco, *volontario*, v. Venti Settembre 31.
Ellena Ernesto, *volont.*, v. S. Dalmazzo 9.

Scalo della Ferrovia di Porta Nuova.
(Vallino).

Martini Romeo, *ricevitore*, v. Nizza 29.
Mulatero Riccardo, *applicato alle visite*, v. dei Mille 26.
Durando Cesare, *applicato*, v. Berthollet 25.
Dogliani Bartolomeo, *volont.*, v. Baretti 9.

Scalo della Ferrovia di Porta Susa.

Perotti Tommaso, *ricevitore*, via Ottavio Revel 5.
Moniotti Luigi, *applicato*, v Morosini 7.
Vivarelli Arnaldo, *applicato alle visite*, c. Princ. Oddone 10
Occhiena Franc., *applicato*, v. Pescatori 7.
Ponzio Carlo, *volontario*, v. S. Quintino 25.

Mercato del Vino.

Magnetto Giuseppe, *ff. contabile*, v. Po 5.

Barriera di Nizza.

Almici Camillo, *ricevitore*, casa del dazio.
Ferrero Giacinto, *appl. alle visite*, id.
Sobrero Gaetano, *applicato*, id.
Nay Primo, *applicato*, id.
Bachi Emilio, *applicato*, id.
Bosco Gius., *volontario*, id.
Revelli Ant., *pesatore*, id.

Uffizio Ponte Principessa Isabella.

Viotto Francesco, *ricevit.*, v. Nizza 117.
Segre Samuele, *appl.*, Barr. Piacenza.
Baietta Luigi, *applicato*, v. Nizza 123.

Barriera di Milano.

Macchia Gio. Batt., *ricev.*, casa del dazio.
Beltoia Fernando, *appl. visite*, id.
Magnetto Ernesto, *applicato*, id.
Gila Fernando, *applicato*, id.
Fiorio Ferdinando, *volontario*, id.
Sacco Domenico, *pesatore*, id.

Barriera di Francia.

Paganone Paolo, *ricevit.*, casa del dazio.
Rizzardi Temist., *appl. alle visite*, id.
Cornalis Romolo, *applicato*, id.
Orsi Gius., *pesatore*, id.

Barriera di Piacenza.

Gagliasso Albino, *ricevit.*, casa del dazio.
Ghietti Gio., *applic. alle visite*, id.
Miotti Lorenzo, *applicato*, id.

Barriera di Casale.

Allaria Ferd. Fil., *ricevit.*, casa del dazio
Ferraris Egidio, *applicato*, id.
Vay Giuseppe, *appl. alle visite*, id.
Ferrero Carlo, *applicato*, id.
Nasi Adolfo, *volontario*, id.

Ferrovia Rivoli.

Dezzani Gius., *pesat.*, c. Princ. Oddone 10.

Barriera di Lanzo.

Amerio Carlo, *ricevitore*, casa del dazio.
Rivolta Guido, *applicato*, id.
Cuneo Luigi, *appl. alle visite*, id.
Guglielmo Giuseppe, *applicato*, id.

Barriera di Orbassano.

Lasagna Dante, *contabile*, casa del dazio
Devalle Giovanni, *applicato*, id.
Damiano Giacomo, *pesatore*, id.

Barriera di Stupinigi.

Baima Gius., *ff. contabile*, casa del dazio.
Rapetti Bernardo, *pesatore*, id.

Barriera del Martinetto.

Cattaneo Gius., *ricevitore*, casa del dazio
Guglielmo Gio. Batt., *pesatore*, id.

Barriera di Vanchiglia.

Colombo Franc., *appl.*, casa del dazio.

Barriera del Camposanto.

Biscaldi Pietro, *contabile*, c. Firenze 61.
Torelli Giacomo, *pesatore*, v S. Giulia 31.

Molini di Dora.

Marchisio Gius., *ricev.* v. Ponte Mosca 14.
Vivenza Leonardo, *appl.*, c. S. Martino 8.

Ferrovia di Ciriè.

Provana Gaet., *cont.*, v. Pallamaglio 14.
Segre Adolfo, *applicato*, v. Rosine 10.

Uffizio e Peso del Borgo Po.

Ribotti Luigi, *cont.*, p. Gran Madre di Dio 4.

Peso sulla piazza Emanuel Filiberto.

Mare Simone, *pesat.*, p. Em. Filiberto 16.

Peso di S. Salvario.

Gianzana Gius., *pesatore*, casotto del peso.

Peso del Mercato dei combustibili.
(Piazza Venezia).

Torrial Nicola, *pesat.*, casa del peso.
Merzari Edoardo, *pesatore*, id.

Barriera di Valdocco.

Martinel Michele, *pesatore*, casa del dazio.

UFFIZIO XIII – *Igiene.*

Accesso dalla via Corte d'Appello, n. 1, p. 3.

Capo dell'Uffizio.

Ramello dott. Candido, uffiz. ✻ e comm. ✠, *Ufficiale sanitario*, v. Genova 21, p. 3.

Servizio amministrativo.

Applicato.

Gioja Giuseppe, v. Giulio 26, p. terreno.

Servizi Medici.

Statistica demografica – Servizi sanitari municipali - Vaccinazioni - Esercizio delle professioni sanitarie ed affini - Visite e perizie mediche al personale dipendente dal Municipio - Provvedimenti pel ricovero dei malati negli ospedali - Pareri nelle esumazioni, trasporto dei cadaveri, cremazioni - Igiene del suolo e dell'abitato - Servizio necroscopico - Accertamento dei decessi.

Demaison dott. Vitt., *medico di 1ª classe*, via della Zecca 7, p. 2.
Bestente dott. Tomm., *medico di 2ª classe*, ufficio municipale d'igiene.
Abbate dottor Cesare, *medico di 2ª classe* via Barbaroux 9, piano 2.
Abba dott. Francesco, *medico di 3ª classe*, v. Vitt. Amedeo II, 17.

Servizio di ispezione medica alle scuole.

Cerutti dott. cav. Luigi, v. Finanze 3.
Ronga dott. Gio., v. Magenta 5.

Servizio batteriologico.

Esami microscopici e batteriologici - Preparaz. del vaccino animale e del siero antidifterico - Cura antirabbica - Disinfezioni.

Bordoni-Uffreduzzi dott. cav. Guido, *batteriologo*, v. Po 18.
Abba dott. Franc., v. Vitt. Amedeo II, 17.

L'accesso all'ufficio d'Igiene per la **Cura antirabbica Pasteur** alle persone morsicate da animali rabbiosi è in via Bellezia, N. 4, e le ore in cui si pratica la vaccinazione antirabbica sono le 11 e le 16 di ogni giorno (compresi i festivi). Per le ore in cui è chiuso l'ufficio d'Igiene, dirigersi alla Stazione Telefonica centrale (cortile principale del Palazzo di Città).

Norme per la cura della rabbia.

1° Gli individui morsicati devono essere provvisti di un certificato del medico o del veterinario locale, comprovante la malattia dell'animale morsicatore, e, tutte le volte che è possibile, debbono far pervenire al più presto all'Ufficio d'Igiene il cadavere del cane, o la testa, oppure un pezzo di midollo spinale conservato nella *glicerina neutra*, per poter constatare con sicurezza l'esistenza della rabbia nell'animale morsicatore.

2° La cura, a seconda della gravità del caso, ha una durata di 23 a 25 giorni, ed è gratuita per le persone povere, munite di relativo certificato.
Anche queste però devono provvedere a proprie spese al vitto e all'alloggio durante il periodo della cura.

NB. *Le persone che ne fanno richiesta vengono indirizzate all'albergatore sig. Garelli Costantino (Corso Valdocco 6) il quale dà loro vitto ed alloggio per lire 3 giornaliere se di età superiore a 12 anni. e per lire 2,50 se di età inferiore a 12 anni.*

Servizio chimico

Analisi chimiche - Esame delle sostanze alimentari e delle bevande.

Musso dott. Giovanni, *chimico di* 1ª *classe*, corso del Valentino 10.
Albasio Alessandro, *chimico di* 2ª *classe*, corso del Valentino 10.
Ballario dott. Ferdinando, *chimico di* 2ª *classe*, v. Palazzo di Città 18.
Possetto dott. Giov., *chimico di* 3ª *classe*, v. Nizza 33, p. 4.
Revelli dott. C. Aurelio, *chimico di* 3ª *classe*, v. Passalacqua 6, p. 2.

Ispettori delle derrate alimentari.

Gennaro Giuseppe, v. Bertola 40.
De Marchi Innocenzo, strad. di Francia 56, p. 2.
Musso Alberto, v. S. Anselmo 4.

Servizio veterinario.

Vigilanza zooiatrica - Sorveglianza nell'ammazzatoio e nei macelli del contado - Ispezioni agli scali e negli spacci della città e del contado.

Melano Giovanni, *medico veterinario di* 1ª *classe, addetto all'ammazzatoio*, corso Vitt. Eman. II, 118.
Torretta Gius., cav. ✠, *med. veter. di* 1ª *cl., add. all'ammazzatoio*, c. Vitt. Em. II, 118.
Poli Antonio, *medico veterin. di* 1ª *classe*, v. S. Agostino 6, p. 3, addetto all'Uffi cio d'Igiene.
Monferrino Serafino, *medico veterinario di* 2ª *cl.*, c. Casale 8 (*per le visite del contado*).
Pollovio Giuseppe, *medico veterinario di* 2ª *classe*, barr. Casale, palazzina 98, *id.*
Brusaferro Stefano, *medico veterinario di* 2ª *classe, all' ammazzatoio*, c. Vittorio Emanuele II, 118.
Corradi Alberto, *medico veterinario di* 2ª *cl., all'ammazzatoio*, c. Vitt. Em. II, 116.

Servizio necroscopico.

Arullani dott. Carlo, v. S. Agostino 28.
Gros dott. Giuseppe, v. Quattro Marzo 1.
Morbelli dott. Serafino, via Nizza 80.

Impieghi speciali.

Neyrone prof. Francesco, ✱, ✠, *direttore capo delle scuole*, via Goito 2.
Mayneri Luigi, ✠, *ispettore delle scuole*, via Goito 14.
Burzio ing. Antonio, *ispettore dell'illuminazione*, via Palazzo di Città 6.
Vassallo Angelo, *applicato id.*, Palazzo Civico.
Pogolotti Don Paolo, *cappellano al Camposanto generale.*
Sala teol. Giovanni, *cappellano al Cimitero S. Pietro in Vincoli.*
Tallone Lorenzo, *direttore del Cimitero generale.*
Pessina Giuseppe, *guarda-magazzini*, corso Regina Margherita 128.
Cagna Giorgio, *assistente capo al nettamento delle vie*, c. Vinzaglio 15

Compagnia Pompieri.

Spezia Luigi, ✠, perito meccanico, *comandante*, via delle Scuole 5, p. 3
Todo Felino geometra, *vice-comand.*, c. Regina Margherita, caserma Pompieri.

La Compagnia si compone di: 1 comandante; 1 vice-comandante; 1 meccanico elettricista; 4 sergenti; 1 caporale furiere; 1 caporale primo trombettiere; 4 caporali; 1 sotto-caporale secondo trombettiere; 16 sotto-caporali; 1 terzo trombettiere; 40 pompieri fissi; 40 aggregati e 20 aspiranti aggregati.

Corpo delle guardie municipali.

La forza del Corpo delle guardie Municipali è di 300 uomini, cioè: 1 comandante, 5 ispettori, 8 marescialli, 16 brigadieri, 21 vice-brigadieri, 249 guardie, delle quali 35 scelte.

Il Corpo fa il servizio promiscuo di Polizia Urbana e di Polizia Rurale ed è diviso in 20 Uffici di Sezione, dei quali 11 nel perimetro della cinta daziaria e 9 nei principali centri abitati del territorio Comunale oltre la cinta stessa.

Ad ogni Ufficio nella zona Urbana è annessa una stazione di Pompieri. Nelle stazioni suburbane il personale d'ogni Ufficio è provvisto del materiale necessario per i primi soccorsi in caso d'incendio.

Gli Uffizi della Polizia Urbana e quelli della Polizia Rurale, sono costantemente aperti al pubblico anche per le richieste urgenti di sanitari, sono collegati fra loro da un servizio telefonico particolare del Municipio, e ad ognuno è annesso un locale per il servizio Medico di Beneficenza.

UBICAZIONE DEGLI UFFICI

Ferrari Bartolomeo, ✠, *comandante*, palazzo civico, v. Bellezia 4.

Sezione 1ª. Centrale

Nel cortile centrale del Palazzo di Città con annesso ufficio telefonico

Sezione 2ª. Dora

Via Bellezia 6, angolo v. Corte d'Appello (Palazzo Municipale).

Sezione 3ª. Po

Via Vanchiglia 3 (casa del Municipio).

Sezione 4ª. Borgo Nuovo

Via S. Franc. da Paola 25 (c. del Munic.).

Sezione 5ª. San Salvario

Corso Valentino 5 (casa Rossi).

Sezione 6ª. Monviso

Via Bellini 6 (casa Maroni Sinigaglia).

Sezione 7ª. Moncenisio

Via Cibrario 3 (casa Fubini).

Sezione 8ª. Aurora

Corso Vercelli 4 (casa Opera S. Paolo).

Sezione 9ª. Carignano

Via Bogino 15 (casa Levi e Sacerdote).

Sezione 10ª. Valentino

Ang. corsi Raffaello e Massimo d'Azeglio, presso lo *Chalet* dei pattinatori (palazzina Municipale).

Sezione 11ª. Ferrovia

Stazione Centr., Porta Nuova, lato arrivi.

Sezione 12ª. Madonna del Pilone

Strada di Casale 192 (casa Luino).

Sezione 13ª. Rubatto

Via Moncalieri 31 (casa Proglio).

Sezione 14ª. Lingotto

Via Nizza 229 (casa Piano).

Sezione 15ª. Miraflori

Strada di Stupinigi 971 (casa Dellasia).

Sezione 16ª. Pozzo Strada

Strada di Francia 231 (casa Cafasso).

Sezione 17ª. Lucento

V. Verolengo 7 (casa Lotti vicino all'asilo).

Sezione 18ª. Madonna Campagna

Stradale di Lanzo 240 (casa Podio).

Sezione 19ª. Bertoulla

Strada Abbadia Stura 344 (casa Magnetti).

Sezione 20ª. Cimitero generale

Strada di Circonvallazione (Palazzina a destra di chi entra nel Camposanto).

In ognuno di questi Uffici è sempre aperto un registro pei reclami dei cittadini contro i pubblici servizi dipendenti dal Municipio.

Corpo delle guardie daziarie.

Dottino Antonio, *ufficiale*, Barr. di Nizza, casa del dazio.
Vietto Gio. Batt., *ufficiale*, v. Vanchiglia 5.
Valfrè Gius. Giorgio, *uffic.*, Barriera di Francia, casa del dazio.
Fassino Giuseppe, *ufficiale*, Barriera di Milano, casa del dazio.

La bassa forza si compone di: 5 marescialli, 36 brigadieri, 60 vice-brigadieri e 216 guardie.

QUADRO DEL PERSONALE SANITARIO MUNICIPALE DI BENEFICENZA (Città)

N. d'ord.	DISTRETTI MEDICI E LORO CIRCOSCRIZIONE	CASATO E NOME DEL SANITARIO	RECAPITO		
			ABITAZIONE	Località ed ore dei consulti	SERALE
	CITTÀ				
1.	**Carmine** - Carmine - Sant'Agostino (int. parr.) .	Chiesa dott. Cesare .	Via Genova 1. .	Sezione Polizia Munic. Dora, via Bellezia 6 (ore 10) .	Dalle 16 alle 18
2.	**Santa Barbara** - Santa Barbara (intiera parrocchia) - Angeli Custodi sino al corso Oporto - San Donato (la parte limitata dalla strada di Francia, dalla cinta daz. e dalla linea ferrov. di Milano.	Beltrami dott. Giov..	V. Bertola 49. .	Id. Moncenisio, via Cibrario 3 (ore 10)	Dalle 16 alle 18
3.	**San Dalmazzo** - San Dalmazzo - Santa Maria - Santi Martiri (intiere parrocchie) . . .	Scaravelli dott. Giov.	Piazza Statuto 4-6	Sezione Dora, via Bellezia 6 (ore 11)	Dalle 16 alle 17
4.	**Metropolitana** - Metropolitana (intiera parrocchia) - Corpus Domini (parrocchia) . . . Meno i due isolati assegnati al Distretto V.	Chiaiso dott. Onofrio	V. s. Fran. da Paola 40 *bis*	Id. id. (ore 10)	Dalle 16 alle 17
5.	**San Tommaso** - San Tommaso - Santa Teresa (intiere parrocchie) . . . . . Più i due isolati di quella del Corpus Domini compresi fra la via Porta Palatina, piazza del Corpus Domini, via e piazza Palazzo di Città e via Garibaldi.	Chiaiso dott. Ernesto	Id. id.	Id. id. (ore 11)	Dalle 16 alle 17
6.	**San Francesco da Paola** - San Francesco da Paola - San Filippo (intiere parrocchie) . .	Colomiatti dott. Luigi	Id. id. 29	Sez. B. Nuovo, v. Andrea Doria 12 (ore 8)	Dalle 16 alle 17
7.	**SS. Annunziata** (intiera parrocchia). . .	Aicardi dott. Michele	Via Barolo 29 . .	Sez. Po, v. Vanchiglia 5 (ore 8)	Dalle 16 alle 17
8.	**San Massimo** (intiera parrocchia) . . . Più i due isolati di quella dei Santi Pietro e Paolo compresi fra l'intersezione della via Galliari, corso Massimo d'Azeglio, via Berthollet e piazza Madama Cristina.	Gastaldi dott. Gioach.	Via Accademia Albertina 33 . . .	Sez. Borgo Nuovo, v. Andrea Doria 12 (ore 8)	Dalle 16 alle 17
9.	**Madonna degli Angeli** (intiera parrocchia) . Più gli isolati di quella dei Santi Pietro e Paolo compresi fra l'intersezione delle vie Nizza e Berthollet, via e piazza Madama Cristina e via Pio Quinto.	Vaccino dott. Gius. .	V. s. Massimo 43.	Id. id. (ore 8)	Dalle 16 alle 17
10.	San Carlo (intiera parrocchia) . . . . Più gli isolati di quella degli Angeli Custodi compresi fra i corsi Oporto e Vitt. Eman. II.	Mottura dott. Gius. .	Via Venti Settembre 45	Sez. Monviso, via Bellini 6 (ore 7)	Dalle 16 alle 17

QUADRO DEL PERSONALE SANITARIO MUNICIPALE DI BENEFICENZA (Città)

N. d'ord.	DISTRETTI MEDICI E LORO CIRCOSCRIZIONE	CASATO E NOME DEL SANITARIO	RECAPITO		
			ABITAZIONE	Località ed ore dei consulti	SERALE
	CITTÀ				
11.	**San Secondo** (intiera parrocchia) . . . Più gli isolati di quella degli Angeli Custodi compresi fra il corso Vittorio Eman. II e corso e via Montevecchio.	Ostano dr. Pietro . .	Via Goito 17 . .	Sezione Monviso, v. Bellini 6 (ore 9).	Dalle 16 alle 17
12.	**Santi Pietro e Paolo** (parrocchia) . . . Meno le parti di essa assegnati ai distretti VIII e IX.	Bossatis dr. Manfredo	Via Lagrange 43, p. 2°	Sezione S. Salvario, corso del Valentino 5 (ore 11). . .	Dalle 16 alle 17
13.	**San Donato** (parrocchia) . . . . . Meno la parte a ponente della linea formata dalla v. Saccarelli (dalla str. di Francia alla Dora) assegnata al distretto del contado VI e quella a sud della str. di Francia assegn. al distr. di Città N. II.	Ferrero dott. Ferdin.	Via s. Donato 9 .	Sezione Moncenisio, via Cibrario 3 (ore 10)	Dalle 16 alle 17
14.	**Borgo Dora**, sinistra . . . . . Il distretto è limitato dalla piazza Emanuele Filiberto, vie Goffredo Mameli e Borgo Dora, riva destra della Dora, corsi Principe Oddone e Regina Margherita.	Gianotti dott. Paolo .	Via Ponza 4. . .	Casa Baimariva all'Aurora. . Ore 7 1|2 dal 1° aprile a tutto ottobre; ore 8 1|2 dal 1° novembre a tutto marzo.	Dalle 16 alle 17
15.	**Borgo Dora**, destra . . . . . Il distretto è limitato dalla piazza Emanuele Filiberto, vie Goffredo Mameli e Borgo Dora, riva destra della Dora, stradale del Parco e corso Regina Margherita.	Pecchio dr. Giovanni	Via Roma 15 . .		
16.	**Borgo Dora**, centro . . . . . Il distretto è limitato dalla cinta daziaria, stradale del Parco, e dai corsi Firenze, Napoli e Principe Oddone.	Perrier dr. Alessandro	Via Milano 3 . .		
17.	**Vanchiglia**, sinistra . . . . . Il distretto è limitato dal corso San Maurizio, via al ponte delle Benne, sponda destra della Dora, ponte Rossini, corso Regina Margherita, vie Balbo e Guastalla.	Girola dott. Luigi . .	Via Artisti 1. . .	Sezione Po, via Vanchiglia 5 (ore 8 e 14)	Alle 10 ed alle 18
18.	**Vanchiglia**, destra . . . . . Il distretto è limitato dalle vie Balbo e Guastalla, dal corso S. Maurizio e dalla sponda sinistra del Po.	Marone dr. Edoardo	V. Arcivescovado 1	Id. id. (ore 8)	Dalle 17 alle 18

QUADRO DEL PERSONALE SANITARIO MUNICIPALE DI BENEFICENZA (Contado).

N. d'ord.	DISTRETTI MEDICI E LORO CIRCOSCRIZIONE	CASATO E NOME DEL SANITARIO	RECAPITO		
			ABITAZIONE	Località ed ore dei consulti	SERALE
	CONTADO				
1.	**Vanchiglia**, centro, entro e fuori cinta . . Il distretto è limitato dalla via Balbo, corso Regina Margherita, ponte Rossini, sponda sinistra della Dora, stradale del Parco, cinta daziaria, sponda destra della Dora e sinistra del Po.	Passerini dott. Gildo	P. Vitt. Em. I, 23	Sezione Po, via Vanchiglia 5 (ore 14)	Alle ore 17
2.	**Sacro Cuore di Gesù** (intiera parrocchia) entro e fuori cinta	Balocca dr. Domenico	V. Mad. Cristina 33	Sezione S. Salvario, corso del Valentino 5 (ore 8) . . .	Alle ore 17
3.	**Crocetta** (int. parrocchia) entro e fuori cinta .	Gabinio dr. Augusto.	C. Re Umberto 42	Sez. Monviso, via Bellini 6 (8)	Alle ore 17
4.	**Lingotto** - Lingotto - Mirafiori (int. parrocchie).	Burzio dott. Felice. .	Lingotto, casa Demonte	Lingotto, Sez. pol. rur., casa Piano, Tetti Fre 229 (ore 8)	Propr. domicil.
5.	**Pozzo Strada** (intiera parrocchia) . . .	Sala dott. Giuseppe .	C. Princ. Oddone 63	Sez. Moncenisio, via Cibrario 3 (ore 8)	dalle 15 alle 17 Alle ore 17
6.	**Martinetto** - Martinetto - Lucento (int. parrocch.) Più la parte di quella di S. Donato tolta al distretto di città n. XIII.	Besso dott. Edoardo .	Via S. Chiara 60	Sezione Moncenisio, via Cibrario 3 (ore 9).	Alle ore 17
7.	**Madonna di Campagna** (intiera parrocchia) .	Ghirardi cav. dottor Pietro. . . .	Stradale di Lanzo casa propria	Sezione polizia rurale, B. V. di Campagna (ore 8)	Alle ore 17
8.	**Regio Parco** (intiera parrocchia) . . .	Zopegni cav. dottor Marco. . . .	R. Parco, c. Franco	Asilo Infant. Umberto I (ore 8)	Propr. domicil. dalle 16 alle 17
9.	**Badia di Stura** - Badia di Stura - Bertolla - Villaretto	Magnetti dr. Filiberto	Bertolla, frazione Barca, c. Maffei	Proprio domicilio (ore 8). .	Propr. domicil. a tutte le ore
10.	**Madonna del Pilone** - Madonna del Pilone - Reaglie - Mongreno - Sassi - Soperga . .	Sacco dott. Paolo . .	Madonna Pilone, casa Audero 208	Id. id. (ore 8). .	Propr. domicil. a tutte le ore
11.	**Borgo Po** - Parrocchia Gran Madre di Dio sino alla strada di Val Salice - Santa Margherita .	Ferrero dr. Massimo	P. Gr. Madre Dio 8	P. Gr. Madre di Dio 8 (ore 9)	Alle ore 16
12.	**Rubatto** - Rubatto - San Vito - Cavoretto .	Ramondo dr. Enrico .	Via Moncalieri 29	Sezione Rubatto, via Moncalieri 33 (ore 9)	Alle ore 13

Medici chirurghi supplenti e loro domicilio.

1. Mensi dott. Enrico, via S. Quintino 24.
2. Faracovi dott. Agostino, corso Oporto 35.
3. Ponteri dott. Astolfo, via Montebello 6.
4. Abate Daga dott. Giovanni, via Nizza 29.
5. Costa dott. Carlo, corso Siccardi 2.
6. Giani dott. Pietro, corso S. Maurizio 29.

Medici Municipali incaricati del servizio di guardia diurna.

1. Bessone dottor Mario, via Deposito 5.
2. Giusiano dottor Giuseppe, via Bellezia 7.

QUADRO DEL PERSONALE SANITARIO MUNIC. DI BENEFICENZA

N. d'ordine	DISTRETTI OSTETRICI e loro circoscrizione	CASATO E NOME della Levatrice	ABITAZIONE
	CITTÀ (Parrocchie)		
1.	**Carmine** (intiera parrocchia).	Bodoira-Tarnoglio Angelina	Via Deposito 9
2.	**Santa Barbara** (parrocchia) più la parte di quella degli **Angeli Custodi** a nord di via S. Quintino.	Braglia Haydée . .	Corso Palestro 3
3.	**Corpus Domini — Ss. Martiri — Santa Maria** (intiere parrocchie)	Accano Agnese. . .	Via S. Tommaso 19
4.	**SS. Annunziata — S. Francesco da Paola** (intiere parrocchie)	Ferrari Irene . . .	Via Po 21
5.	**Madonna degli Angeli — San Massimo** (intiere par.)	Rolfi Maria . . .	Via Ospedale 6
6.	**San Carlo — San Filippo** (intiere parrocchie). . . .	Conteri Elvira . . .	Via Roma 12
7.	**San Tommaso — Santa Teresa** (intiere parrocchie). .	Valletti Maddalena .	Via Bertola 3
8.	**San Secondo** (parrocchia) più la parte di quella degli **Angeli Custodi** a sud di via S. Quintino	Sardo-Pareto Placida.	Via S. Secondo 52
9.	**Metropolitana** (intiera parr.)	Capria Ester . . .	Via Porta Palatina 8
10.	**Ss. Pietro e Paolo — Sacro Cuore di Gesù** (intiere parrocchie, entro e fuori cinta).	Berardo-Vandone Maria	Via Orto Botanico 10.
11.	**Borgo Dora** (destra, a levante di via Ponte Mosca fino alla cinta daziaria)	Comune Margherita .	Piazza Eman. Filiberto 14
12.	**Borgo Dora** (sinistra, a ponente di via Ponte Mosca fino alla cinta daziaria)	Raineri Elisa . . .	Id. id. 13
13.	**Vanchiglia** (destra, a destra di via Vanchiglia fino alla cinta, più la parte fuori cinta) . .	Destefanis Paolina . .	Via Napione 30
14.	**Vanchiglia** (sinistra, a sinistra di v. Vanchiglia fino alla cinta, più la parte della parrocchia di **San Giovacchino** a destra della strada del Parco) . .	Manfredi-Giganti Cater.	Via Montebello 38
15.	**Borgo San Donato** (a destra di via S. Donato)	Leporis-Griglione Antonietta.	Via S. Donato 16
16.	**Borgo San Donato** (a sinistra di via S. Donato) . . .	Conti Maria . . .	Via Giuseppe Grassi 13
17.	**San Dalmazzo — Sant'Agostino** (intiere parrocchie) .	Raschio Eugenia . .	Via Siccardi 1

QUADRO DEL PERSONALE SANITARIO MUNIC. DI BENEFICENZA

N. d'ordine	DISTRETTI OSTETRICI e loro circoscrizione	CASATO E NOME della Levatrice	ABITAZIONE
	CONTADO		
1.	Crocetta (intiera parrocchia, entro e fuori cinta) . . .	Pastè Emilia . . .	Via Gioberti 62
2.	Lingotto — Mirafiori . .	Berutti-Ferbri Teresa.	Stradale di Nizza 197
3.	Pozzo-Strada	Ferrando Giulia . .	Str. di Francia, f. cinta 83
4.	Madonna di Campagna — Regio Parco (a sinistra della linea tramviaria di Volpiano) .	Rossetto Maria. . .	Stradale di Lanzo 135 casa Bocca.
5.	Lucento	Basso Adelaide. . .	Borgo Gastaldi, c. Ferroglio
6.	Badia di Stura — Bertoulla — Villaretto.	Ferrari Vittoria . .	Stradale dell' Abbadia di Stura 332, fraz. Barca
7.	R. Parco (a destra della linea tramviaria di Volpiano) . .	Ropolo Leonilda . .	Regio Parco
8.	Madonna del Pilone — Reaglie — Sassi — Mongreno — Soperga	Malatesta Arpalice .	Madonna del Pilone
9.	Gran Madre di Dio (meno il Rubatto) — Sª Margherita	Fiorio Elena . . .	Via Villa della Regina 4
10.	Rubatto — San Vito — Cavoretto.	Zoppetto-Barovero Isabella	Via Moncalieri 52

Servizio di guardia medica diurno e notturno

per casi urgenti di medicina, di chirurgia e di ostetricia
e per provvedimenti urgenti d'igiene

Recapito per mezzo di qualunque Sezione di polizia municipale all'ufficio centrale del telefono nel Palazzo Civico (cortile principale).

Vaccinazioni Municipali pubbliche e gratuite

Sono praticate nei mesi di maggio e giugno, settembre e ottobre tutti i giorni dalle 10 alle 12 nella sala per le esercitazioni della musica municipale, via Belezia 6, piano terreno, e negli altri mesi presso l'Ufficio d'Igiene municipale, via Corte d'Appello 1, piano terzo, nei giorni di giovedì e domenica, dalle 10 alle 12.

Commissione Comunale per l'applicazione delle Imposte

sedente nel Palazzo Comunale.

Presidente

Rignon conte Felice, Senatore del Regno, v. Po 14.

Vice Presidenti

Ajello comm. Luigi, corso Palestro 5.
Riccio ing. comm. Camillo, c. Vittorio Eman II, 44.
Baldracco cav. Franc., v. Giulio 14.
Cibrario conte Ippolito, c. S. Martino 2.
Annaratone comm. Alessand., v. Mazzini 48.

Commissari effettivi

Tensi comm. Francesco, v. S. Donato 9.
Mancio Luigi, c. Massimo d'Azeglio 26.
Antonelli ing. cav. Costanzo, via Vanchiglia 11.
Radicati di Passerano conte avv. Luigi.
Rebaudengo conte avv. Engenio, via Carlo Alberto 40.
Alman cav. Felice v. Accad. Albertina 5.
Donn cav. uffiz. Gio., v. S. Tommaso 28.
Borello avv. Camillo, c. Siccardi 5.
Rizzetti cav. Carlo, c. Re Umberto 28.
Garola avv. cav. Vinc., v. Barbaroux 31.
Buridani dott. cav. Paolo Emilio, via Venti Settembre 54.
Bologna ing. Luigi, v. Napione 4.
Simondetti Alberto, via Po 11.
Novarese cav. uffiz. Michele, c. V. E. II, 38.
Auxilia cav. Gio. B., v. Venti Settembre 41.
Bersanino cav. Giorgio, corso Regina Margherita 123.
Ferroglio avv. prof. Gaetano, via Corte d'Appello 9.
Montù cav. Gio. Batt., c. Valentino 40.
Casanova cav. Francesco, via Accademia delle Scienze 2.

Commissari supplenti.

Maletti Vittorio, v. Assarotti 9.
Peyron ing. Prospero v. Bogino 27.
Zuccala Ignazio, v. Genova 29.
Malvano ing. cav. Aless., v Mazzini 19.
Gilardini cav. Pietro, v. Ponte Mosca 18.
Grosso avv. cav. Feder., v. S. Tommaso 6.
Grosso cav. Pietro, p. Em Filiberto 24.
Vaglienti avv. Aug., p. Vitt. Em. I, 23.
Canonico Silvio, c. Siccardi 53.

Commissari aggiunti pei fabbricati.

Ceriana ing. Arturo, v. Princ. Amedeo 34.
Chiola cav Enrico, via Sacchi 34.
Comba avv. cav. Alfredo, c. Cairoli 22.

Segretario

N. N.

Commissione Municipale d'Ornato

con sede nel Municipio (Ufficio d'Arte)

Il Sindaco, *Presidente.*

Membri effettivi

Avondo comm. Vittorio, v. Napione 2.
Ceppi conte ing. Carlo, v. Bogino 20.
Camusso ing. Ernesto, uffiz. ✻, comm. ⛁, v. Carlo Alberto 9.
Petiti ing. Enrico, comm. ⛁, c. Siccardi 51.
Corsi di Bosnasco conte Carlo, v. Madama Cristina 6.
Laura comm. dott. Secondo, c. Valentino 3.
Frescot ing. Cesare, cav. ✻, comm. ⛁, c. Vitt. Em. II, 84.

Membri supplenti

Balbo Bertone di Sambuy conte Ernesto, comm. ✻, G. Cr. ⛁, Senatore del Regno, v. Magenta 29.
Reycend comm. ing. Ang., c. Valentino 11.
Riccio ing. Camillo, comm. ⛁, corso Vittorio Emanuele II, 42.
Vicarj ing. Mario, c. Re Umberto 28.

Questura

della Città e Circondario di Torino

Ufficio centrale: Piazza S. Carlo
accanto alla chiesa di S. Cristina.

Perego comm. Luigi, *Questore.*
Splendorelli cav. Francesco, *Ispett. Capo.*

Divisione Iª (**Gabinetto**).

Chiapello avv. Simone Dante, *Vice-Ispett.*
Podio Luigi, *Delegato.*
Poetti Felice, *id.*
Tarantola dott. Cesare, *Vice-Ispettore.*
Villa Luigi, *Delegato.*
Scalise dott. Franc., *id.*

Divisione IIª (**Polizia Giudiziaria**).

Gioda avv. cav. Simone, *Ispettore.*
Digilio Beniamino, *Delegato.*
Falzoni Emiliano, *id.*
Pollotti dott. Angelo, *Vice-Ispettore.*
Vescovi dott. Luigi, *id.*
Digilio Andrea. *Delegato.*
Renaud Giovanni, *id.*
Venosta Alfredo, *id.*
Giusta Franc., *id.*
Ruggieri Damiano, *id.*
Ficocelli dott. Carmine, *id.*
Consolaro Francesco, *id.*

*Divisione III*ª (**Polizia Amministrativa**).
Gianasso Pio, *Ispettore.*
Barbiè dott. Felice, *Vice-Ispettore.*
Muratorio dott. Orazio, *id.*
Franchioni Emilio, *Delegato.*
Zeni Alfredo, *id.*
Chiabrera Alberto, *id.*
Amati Emilio, *id.*
Parise Giovanni, *id.*

Archivista.
Jotti Vittorio, *Delegato.*

Uscieri.
Ossola Giovanni. Rubatto Ant.
Quagliaroli Lodov. Sampò Giuseppe.

Sezione MONVISO, via Giannone 3.
Serravalle Nicola, *Delegato.*
Ermirio Girolamo, *id.*
Canavotto Giuseppe, *Usciere.*

Sezione DORA, via della Zecca 11.
Santoni cav. Giuseppe, *Ispettore.*
Pianavia avv. Errico, *Vice-Ispettore.*
Tabasso Giuseppe, *Delegato.*
Magnano Carlo, *Usciere.*

Sezione MONCENISIO, corso Valdocco 6, p. 1.
Cucchi-Colleoni nob. Edoardo, *Ispettore.*
Gamacchio Gio. Batt., *Delegato.*

Sezione PO, via Piana 7.
Audino cav. Giuseppe, *Ispettore.*
Massera Gio. Batt., *Delegato.*
Castelli Perpetuo, *Usciere.*

Pubb. Minist. alla Pretura urbana
Parenzo Errico, *Delegato.*

Sezione BORGO PO, via Moncalieri 1, piano 2.
Dorè cav. avv. Gius., *Ispettore.*
Rava Pasquino, *Usciere.*

Sezione BORGO DORA, Via Ponte Mosca 3.
Guazzo cav. avv. Edoardo, *Ispettore.*
Piano dott. Federico, *Vice-Ispettore.*
Didier della Motta Ant., *Delegato.*
Paltrinieri Nicola, *Usciere.*

Sezione BORGO S. SALVATORE, via Silvio Pellico 2, p. 1.
Gioda avv. cav. Simone, *Ispettore.*
Bessi dott. Luigi, *Vice-Ispettore.*
Belli dott. Alberto, *id.*
Tabusso Odilio, *Alunno.*
Santo Michele. *Usciere.*

Delegazione BORGO S. SECONDO, via Gioberti 55.
Clivio dott. Luigi, *Vice Ispettore.*
Frola Vincenzo, *Usciere*

Delegazione BORGO S. DONATO, via S. Donato 54.
Bouvet Tommaso, *Delegato.*
N. N. *Usciere.*

Delegazione FERROVIA, Porta Nuova.
Testa Annibale, *Delegato.*

Delegazione di P. S. del MANDAMENTO DI CHIERI.
Repetti Carlo Emanuele, *Delegato.*

Comando Compagnia Guardie di Città.
Gabrielli Avertano, *Delegato.*

Ufficio dei Passaporti
Via Ospedale 2.

I passaporti sono rilasciati dal Questore dietro presentazione di un *nullaosta* dell'Ispettore di pubblica sicurezza della Sezione in cui trovasi domiciliato il richiedente.

Tasse . . 1ª classe L. 12 - 2ª L. 2,40 (compresi i decimi di guerra).
Vidimazione 1ª classe L. 5 - 2ª L. 1.
Legalizzazione di stato civile . » 3.
Per altri casi . . . . . » 5.

Porto d'armi e Permessi di caccia
Via dell'Ospedale 2.

Tassa Lire 12 ogni anno per il fucile a mano (compresi i decimi di guerra).

Intendenza di Finanza
Via Bogino 6.

Intendente.
Mondino cav. Paolo Emilio.

Primo Segretario di 2ª *classe*
De Amicis cav. Ettore.

Personale di concetto. - Segr. di 1ª *classe*
Dolza cav. Michele.
Manassero di Costigliole cav. avv. Felice.
Arduino avv. Casimiro.
Feraudi avv. Clemente.

Segretari di 2ª *classe*
Barberis Vincenzo.
Ferreri Benedetto.
Pol dott. Giuseppe.

Vice-Segretari di 1ª *classe*
Fea Camillo.
Piola Caselli conte Carlo Alberto.
Rossi Basilio.
Della Rovere dott. Saulo.
Bottero avv. Carlo, via Ospedale 40.
Caffaratti Luigi.
Perfumo Maurizio.
Cotta-Ramusino Ercole.

Vice-Segretari di 3ª *classe*
Righetto Tancredi. De Orchi dott. Gio.
Colonetti Pietro. Gila Teodoro.
Pedrotta Edoardo. Battaglini dott. Ott.
Dalmasso Gaetano.

Primo Ragioniere di 1ª *classe*
Bottassi cav. Tomaso, via Pallamaglio 16.

Segretari di Ragioneria di 1ª *classe*
Demonte Giacomo. Carena Domenico.

Segretari di Ragioneria di 2ª *classe*
Guaita Alessandro, via Ospedale 8, p. 4.
Cravario Andrea, piazza Castello 18, p. 4.

Vice-Segret. di Ragioneria
Geninati Pietro. Porrelli Vito.
Crescio Eugenio. Audiberti Alessand.
Navone Andrea. Gera Umberto.
Suino Domenico. Bianchi Ettore.

Ufficiali di scrittura.
Ganna Alberto. Geuna Carmelo.
Cavalli Ignazio. Franzo Giacomo.

Archivista di 1ª *classe*
Calcagno Giovenale.

Archivista di 2ª *classe*
Marchisio Pasquale.

Ufficiali d'Ordine di 1ª *classe*
Lanino Giovanni, via Po 26, p. 2.
De Paoli Francesco, via Nizza 29, p. 4.
Piano Ettore, via Po 10, p. 4.

Ufficiali d'Ordine di 2ª *classe*
Giacometti Paolo. Ottino Giacinto.
Bollati Ercole. Benech Paolo.

Ufficiali d'Ordine di 3ª *classe*
Varetti Andrea. Croserio Delfino.
Serra Giacomo. Rigazzi Filippo.
Chiaffrino Giorgio.

Economo magazziniere di 1ª *classe*
Archini nobile Augusto, via Alfieri 7.

Uscieri di 1ª *classe*
Scaravelli Giovanni, via Bogino 6, p. 4.
Bonino Nicola, via della Zecca 11, p. t.
Quirico Giuseppe, via Bogino 6, p. 4.

Uscieri di 2ª *classe*
Lanza Antonio. Ferrero Pietro.
Boario Luigi, *Custode dell'Intendenza.*

Usciere di 3ª *classe*
Ceppi Luigi. Martino Gio. Battista.

Delegazione del Tesoro
presso la Banca d'Italia per la Sezione di R. Tesoreria provinciale
Via Arsenale, 8.

Delegato Capo.
Carnevale cav. Innoc., v Maria Vittoria 2.

Vice-Delegati.
Panetta Simone, v. Po 14.
Debenedetti Pacifico, v. Berthollet 38.
Cara Ernesto, v. Lagrange 39
Serra Pietro, v. S. Secondo 66.
Fantini Enrico, v. Gioberti 43.
Gagnatelli Giuseppe, v. Morosini 7.
Camagni Enrico, v. Ottavio Revel 5.
Morandi Anacleto, v. Genova 22.
Tenaglia Silvio, v. Barolo 11.
Bonesio Italo, v. della Zecca 33.
Colonnesi Ranieri, v. Sacchi 2.
Gallo Virginio, v. Barbaroux 18.
Girardini Vittorio, v. S. Quintino 5.
De Caroli Carlo, v. Barbaroux 17.

Scrivani straordinari.
Pisani Gio. Batt, v. Saluzzo 19.
Arizzoli Giulio, v. S. Franc. da Paola 11.
Carena Ottavio, v. Mazzini 29.

Ufficio Tecnico di Finanza
Via Goito 11.

Ingegnere Capo.
Sirtori cav. Filippo, v. Mad. Cristina, 33.

Ingegnere Capo in sott'ordine.
Gilbert de Vinkels cav. Angelo, via Burdin 4, p. 3.

Ingegnere di 1ª *classe.*
Foglino Giuseppe, v. Galliari 14, p. 2.

Ingegnere di 2ª *classe.*
Tettamanzi Emilio, v. Baretti 6, p. 1.

Ingegnere di 4ª *classe.*
Ricci Tommaso, v. Bidone 26, p. 2.

Disegnatori di 4ª *classe.*
Faggiani Giov, p. Carlo Emanuele II, 8.
Bertagnolio Agost., c. Princ. Oddone 14.

Custode dei Canali Demaniali di 2ª *classe.*
Bianzeno Lorenzo, p. Carlo Eman. II, 8.

Custodi dei Canali Demaniali di 3ª *classe.*
Bonato Antonio, v. Princ. Tommaso 17.
Rapelli Ottavio, (Pianezza).

Personale d'ordine.
Perino Bernard., v. Borgo Dora 32, p. 2.
Rossi Gottifredo, v. Baretti 24*bis*, p. 3.
Ghiglione Angelo, v. S. Chiara 50, p. 2.
Porello Vincenzo, v. Princ. Amedeo, 20.
Gorgni Cesare, v. Baretti 23.

Agenti Subalterni per il Servizio Tasse fabbricazione.

Meccanico di 2ª *classe.*
Martinatto Francesco, v. Goito 1, p. 4.

Meccanico di 3ª classe.
Cherubini Ottavio, (Ivrea).
Verificatori di 3ª classe.
Borgioli Francesco.
Accini Carlo, (Avigliana).
Verificatori di 4ª classe.
Rolando Luigi, (Avigliana).
Magnetti Domenico, (Ivrea).
Cavagnino Lorenzo, c. Reg. Margh. 151.
Capello Francesco, (Avigliana).
Bormida Felice, (Avigliana).
Verificatori avventizi.
Pignocco Giuseppe, (Avigliana).
Antonelli Luigi, v. Silvio Pellico 4.
Giordanino Giovanni, (Avigliana).
Uscieri.
Avagnina Gio. Batt., v. Nizza 11.
Rolla Giuseppe, v. Madama Cristina 91

Magazzino Deposito Sale e Tabacchi.

Corso Vinzaglio (*Dock*).
Giachetti Michele, *Magazziniere.*
Lunati Enrico, *Ufficiale ai riscontri.*
Maiorino Andrea, *Ufficiale alle scritture.*
Germain Benvenuto, *Id.*
Cellario Ferreolo, *Ufficiale ai Riscontri.*

Magazzino di Vendita Privativa.

1° *Circondario (Dock).*
Maiocchi cav. Achille, *Magazziniere.*
2° *Circondario*, via Zecca 11.
Calcino Alessandro, *Magazziniere.*

Dogana di Torino

Via della Cernaia 29, locale del Dock.
Vicentini cav. Isidoro, dirett. di 1ª classe, via della Cernaia 29.
Mascheroni cav. Franc., commiss. di 2ª classe, v. Assarotti 3.
Marchisio Pietro, ricevitore principale, di 3ª classe, v. Ottavio Revel 5.
Orestano Pietro, commissario di 3ª classe, v. Cibrario 21.
Quirighetti Filippo, commiss. di 3ª classe, via dei Fiori 20.
Aprile Vinc., *cass.*, di 3ª cl., v. Cibrario 23.
Ufficiali di 1ª classe.
Gasca Luigi, v. Ospedale 4.
Bianchi Gio. Batt., v. dei Mille 56.
Roletti dott. Adolfo, v. Massena 3.
Tinelli Cesare, v. Sagliano 2.
Spadoni Orazio, v. S. Chiara 60.
Buttinoni Federico, v. Carlo Botta 5.
Scotto dott. Napoleone, v. Plana 5.
Ciocchetti Franc., p. S. Martino 1.
Console cav. Giacomo, v. Garibaldi 57.
Allione Cesare, v. S. Quintino 44.
Buffa Alfredo, v. Ottavio Revel 5.
Ufficiali di 2ª classe.
Scarpetta dott. Gius., v. S. Chiara 60.
Fanchiotti Candido, v. Susa 4.
Perret Vittorio, v. Manzoni 2.
Callegari Giuseppe, v. Cibrario 21.
Urbinati Nicola, c. Princ. Eugenio 4.
Fogliani Umberto, v. Susa 4.
Chiaramella Ferruccio, v. Massena 14.
Ufficiali di 3ª classe.
Flammia dott. Gio. Batt., v. Manzoni 2.
Donadoni Leonida, c. Beccaria 2.
Gemmi Ettore, v. Garibaldi 11.
Casali Giuseppe, c. Vitt. Eman. II, 108.
Pozzi Enrico, c. Oporto 51.
Corso Giuseppe, v. Baretti 36.
Ferrero Adolfo, v. Sagliano 4.
Rocco Vittorio, v. Drovetti 10.
Fantoni Gio., c. Princ. Oddone 71.
Curti dott. Alberto, v. Nizza 51.
Billia Marco, Stradale Francia 25.
Ufficiali di 4ª classe.
Farina Federico, p. Solferino 11.
Cantamessa cav. dott. Filip., v. Pescatori 5.
Gallo Alessandro, v. Maria Vittoria 26.
Canavero Michele, c. S. Martino 1.
Ufficiali di 5ª classe.
Bellino Maurizio, v. S. Chiara 35.
Cassone Enrico, v. Ormea 38.
Bruno dott. Giulio, v. S. Agostino 30.
Garitta Camillo, v. Saluzzo 3.
Volontari.
Masserano dott. Cesare, v. Pio Quinto 7.
Vassallo Stefano, v. Gio. Somis 6.
Coppa Guglielmo, v. Garibaldi 13.

Ispezioni Demaniali

Via Garibaldi 25, piano terreno.
Armandis cav. Giacinto, *ispett. 1° Circolo.*
Varvelli Eugenio, *ispettore del 2° Circolo*, v. Carlo Botta 5.
Battistini Alessandro, *ispettore del 3° Circolo*, via Giulio 20.
Raimondi Amilcare, *ispettore 4° Circolo.*

Uffizio del Registro per le tasse di successione ed antico Archivio d'insinuazione

Via Garibaldi 25, 2ª scala a diritta, p. 1.
Quaglia Angelo, *ricevitore.*
Babando Vincenzo, *commesso gerente.*
Porasso Giovanni, *id.*
De Petrini Eugenio, *addetto all'Archivio.*
Melfi dott. Corrado, *Sotto Ispett. Deman*
Palma dott. Franc., *id.*

Uffizio del Registro degli atti civili pubblici.

Via Garibaldi 25.
2ª scala a destra, p. 1.
Richard cav. Lodovico, *ricevitore*, v. Carlo Alberto 34.
Florio Felice, *comm gerente*, v. Genova 22.
Micheletti Pietro, *commesso*, via S. Dalmazzo 10.

Uffizio del Registro degli atti privati e tassa manomorta

Via Garibaldi 25, 2ª scala a destra, p. 1.
Ramella cav. Nicolò, *ricevitore*, via Genova 21.
Rovere Paolo, *commesso gerente*, c. Regina Margherita 194.

Uffizio del Registro degli atti giudiziari

Via Garibaldi 25
in fondo dell'atrio, p. t.
Angelino cav. Carlo, *ricevitore*, via Carlo Botta 5, p. 2.
Serramoglia Augusto, *gerente demaniale*, via Stampatori 12.

Uffizio del Demanio

Via Garibaldi 25.
Caglieri cav. Giacinto, v. Garibaldi 19.
Nebbia Spirito, *comm. ger.*, v. Genova 14.

Uffizio del Bollo straordinario

Via Garibaldi 25.
Galli cav. Leopoldo, *ricevitore*, v. Venti Settembre 44.
Vasario cav. Fr., *Ispettore fisso*, v. Passalacqua 1.
Bollatori
Poletto Antonio, via S. Dalmazzo 10.
Zeppegno Gius., Barriera Casale 10.

Conservatoria delle Ipoteche.

Via Garibaldi 25, p. 1.
Chiaraviglio comm. Gius., *conservatore.*
Ottolenghi avv. Camillo, *comm. ger.*

Imposte dirette.

Ispezione Provinciale delle Imposte Dirette e del Catasto.
via Bogino 6.
Ispettore Provinciale
Della Negra Carlo.
Agenzia Superiore delle Imposte Dirette (1° Ufficio).
Via Pietro Micca 20.
Agente Superiore di 1ª classe.
Rizzi cav. Carlo, via Conte Verde 1.
Agenti delle imposte.
De Gubernatis Augusto, c. Vinzaglio 7.
Reyna avv. Federico, c. Re Umberto 30.
Pernigotti Giuseppe, via Sacchi 18.
Ruscazio avv. Carlo, via Barbaroux, 41.
Zanotti Federico, v. Ottavio Revel 5.
Borelli Nicola.
Aiuto Agenti
Parruzia Giulio Cesare, v. Roma 27.
De Rossi Marco Paolo, corso Vinzaglio 17.
Feraudi avv. Francesco, v. Vanchiglia 36.
Bertinatti cav. Pietro.
Ufficiali d'Agenzia
Castello Gio. Batt., piazza Vitt. Em. I, 6.
Serra Costanzo, v. Pietro Micca 20.
Gandini Giovanni, v. Ponte Mosca 5.
Agenzia Superiore delle Imposte Dirette (2° Ufficio).
Via Pietro Micca 20.
Agente Superiore.
Pazzini Alessandro, via Mazzini 42.
Agenti delle imposte.
Anselmetti Defendente.
Foa Isaia.
Nicolai Pietro, *Aiuto Agente.*
Negri Giovanni, *id.*

Esattoria di Torino

Via Bogino, 11.
Airaldi avv. Filippo, *Esattore.*

Spacci di Sale e Tabacchi.

1. Badalucchi Angelo, piazza Castello rimp. al 19. Rivendita speciale.
2. Caneti Natalina, v. Roma 20.
3. Ossena Emilia, galleria Geisser 3.
4. Percival Costantina, via Roma 41bis.
5. Pastore Felicita, v. Santa Teresa 9.
6. Biej Annetta, via Po 19.
7. Gentili Federico, c. Princ. Oddone 29.
8. Bertone Caterina, via Po 52.
9. Ottonello Costanzo, v. Lagrange 11.
10. Barosso Caterina, v. della Rocca 17.
11. Cavallero Carlotta, p. G. M. di Dio 3.
12. Goglioso Cater., gall. Subalpina 4.
13. Arietti Teresa, p. Palazzo di Città 5.

14. Ferrero Ant., v. Venti Settembre 67.
15. Giachino Caterina, via Milano 20.
16. Bosso Giacomo, v. Corte Appello 6.
17. Vogliano Margh., v. Garibaldi 35.
18. Ullieri Francesca, *Vendita di capitolazioni*, via Garibaldi 29.
19. Guglielmino Maria, v. Santa Maria 4.
20. Bura Giulio, v. Consolata 5.
21. Losano Giuseppina, via Lagrange 31.
22. Losano Giuseppina, v. Garibaldi 9.
23. Campana Giorgio, v. Carlo Alberto 32.
24. Alice Caterina, v. Pal. Città 2.
25. Robatto Margh., v. Venti Settemb. 59.
26. Montù Giovanna, v. Maria Vitt. 20.
27. Bonesso Filippo, via Maria Vittoria rimpetto al 28.
28. Vajo Caterina, v. Barbaroux 13.
29. Mina Cesarina, via Genova 11.
30. Riva Maria, via Bertola 3.
31. Borra Emilia, c. Siccardi 37.
32. Bosso Marco, v. Quattro Marzo 7.
33. Falciola Marietta, *Vendita di capitolazioni*, via S. Tomaso 22.
34. Vercellino Maria, via Po 37.
35. Bonesio Carlo, via Cernaia 16.
36. Piana Carolina, v. S. Chiara 36.
38. Brofferio Adelaide, via Nizza 25.
39. Martini Cat.ª, v. Princ. Amedeo 17.
40. Pallattier Carol., via del Carmine 4.
41. Taverna Maria., v Porta Palatina 9.
42. Coppa Carlo, via Po 34.
43. Luchino Teresa, via Carlo Alberto 1.
44. Caviglia Luigia, v. Garibaldi, 47.
45. Giordano Gio., v. Princ. Amedeo 43
46. Bosso Vincenzo, via Milano 10.
47. Prunello Margh., v al Ponte Mosca 1.
48. Amalberto Gius.ª, p. Vitt Em. I, 13.
49. Luciano Giuseppe, p. Carlo Felice 7.
50. Guerra Lucia, c. Reg. Margh. 142.
51. Bonino Marietta, p. Vitt. Em. I 14.
52. Cuniberti Cleonice. v. Mazzini 16.
53. Poncini Maria, via Bava 5.
54. Besuzzo Margherita, ang. v. Mazzini e Belvedere.
55. Goria Paola, via Giulio 2
56. Trincheri Angela, c. Reg. Margh. 57.
57. Almasio Enrich.ª, c. Vitt. Em II, 58.
58. Dentis Giusua, c. Regina Margh. 111.
59. Ferrero Giovanni, v. Cernaia 36.
60. Fasella Chiara, v. Montebello 11.
61. Staccione Adelaide, c. Cairoli 22.
62. Gabutti Rosa, c. Vitt. Em. II, 32.
63. Morello Teresa, via Nizza 13.
64. Cuniberti Paola, piazza Statuto 6.
65. Mazzola Lodovica, v. Carlo Alb. 18.
66. Gilfio Rosalia, v. Berthollet 13.
67. Sibona Gius.ª, ang. c. Duca Genova e via Gioberti.
68. Gramaglia Stef., c. Vitt Em. II, 70.
69. Viola Angelo, via Nizza 51.
70. Ambrosino Madd., v. Vanchiglia 17.
71. Pozzi Enrichetta, v. Saluzzo 1.
72. Feno Luigi, via Mazzini 12.
73. Fiorito Emilia, p. Em. Filiberto 9.
74. Boasso Carolina, p. Solferino 24.
75. Mesturini (eredi), c. Valentino 27.
76. Castagneri Carlo, v. Ponte Mosca 29.
77. Vajo Teresa, c. Vitt. Em. II, 98.
78. Rossato Pietro, Barr. di Lanzo.
79. Pedotto Domenico, Bertoulla.
80. Gerbino Giacomo, v. S. Donato 18.
81. Molino Paolo, v. S. Donato 4.
82. Masera Maria, Crocetta.
83. Canuto Pietro, Falchera.
84. Crosio Pietro, Lingotto.
85. Piglia Felice, Lucento.
86. Alba Carlo, Madonna di Campagna.
87. Calcagno Giuseppe, v. S. Donato 76.
88. Subri Matteo, Mirafiori.
89. Vottero Caterina, corso Vercelli 46.
90. Musso Luigia, Pozzo di Strada.
91. Durando Carlo, Regio Parco.
92. Ferrante Francesco, Barriera Nizza.
93. Gatta Grazioso, Madonna del Pilone.
94. Vico Rosa, via Nizza 89.
95. Barbano Luigi, Reaglie.
96. Arnaudi Vincenza, v. Moncalieri 31.
97. Rio Gio. Batt., Sassi.
98. Lavagno Alessandro, Soperga.
99. Vittone Rosa, v. Mad. Cristina 24.
100. Macchia Carolina, v. Somis 19.
101. Amerio Michele, Barr. di Casale 302.
102. Dabbene Luigia, v. Cottolengo 52.
103. Sibona Adolfo, v. S. Secondo 38.
104 Rollina Rosa, v. Tarino 11.
105. Grindetti Alberto, via Moncalieri Borgo Pilonetto.
106. Borgnini Camilla, v. Mad. Cristina 107.
107. Laugieri Costanzo, v. Catania 11.
108. Baldracco Carlo, c. Vinzaglio 27.
109. Vietti Domenico, Campidoglio.
110. Bujani Rosa, v. Nizza 62.
111. Massara Giacinta, Abbadia di Stura.
112 Guerra Paolina, v. Frejus 92.
113 Giaccardi Augusta, borg. Vittoria
114. Gamba Maria, c. Casale 40.
115. Belli Luigia, v. S. Chiara 60.
116. Pivano Gius., v. al Ponte Mosca 14.
117. Rossi Carlo, Borgata Lingotto.
118. Feretti Gius., Borgata Bertoulla.
119. Vittone Gio., Barriera S. Paolo.
120. Coggiola Antonio, Cavoretto.

Rivendite di nuova istituzione

121. Badini Ernesto, Barr. Nizza, Tetti Frè.
122. Valle Luigi, corso Raffaello 14.
123. Deluca Achille, Bassa Dora.
124. Cibrario-Romanin L., Vanchiglietta.

Rivendite speciali.

Russo Pietrina. - Staz. P. Nuova (interno).
125. Quaranta Carlo, c. Sommeiller 17.

Regio Ufficio di Verificazione
di Pesi e Misure, Misuratori del Gas e Saggio di Metalli preziosi.
Corso Oporto 13.

Palazzo cav. Franc., *Capo d'Ufficio*, corso Oporto 13.

Applicati

Benedicenti Luigi, via Montebello 22.
Boidi Luigi, via Goito 11.
Guglielmone Franc., c. Vitt. Em. II, 104.
Fea Matteo, c. Oporto 13.
Bertoldi Pietro, v. Maria Vittoria 21.

Uscieri.

Audisio Angelo, v. Moncalieri.
Varesio Gioachino, p. Solferino 7.

Corpo Reale del Genio Civile
Via Alfieri 15.

1° Compartimento d'Ispezione.

Bocci cav. Davide, *Ispett, di 2ª classe*, v. Sagliano 4.

(1° *Compartimento di Torino, Novara, Alessandria, Genova, Porto Maurizio e Cuneo*).

Ufficio Centrale.

Fabri cav. Giorgio, *Ingegnere Capo di 1ª classe*, c. Vitt. Eman. II, 44.
Torresani cav. Ant., *Ingegn. di 1ª classe*, c. Vinzaglio 7.
Cavagnari Edoardo, *Ingegnere allievo*, via Ormea 12.
Baiardi ing. Lorenzo, *aiutante di 1ª classe*, v. S. Franc. da Paola 36.
Bono ing. Gio. Batt., *aiutante di 1ª classe* v. Lagrange 21.
Roggiapane Luigi, *ufficiale d'ordine 1ª cl.*, v. Mazzini 39.
Rossi Alb. Luigi, *ufficiale d'ordine 2ª cl.*, Galleria Nazionale, Ingresso F.
Cristin avv. Gius., *Ufficiale d'ordine di 3ª classe*, p. Gran Madre di Dio 2.
Bocca Gius., *assist. str.*, v. Mad. Cristina 117.
Freves Fortunato, *id.* v. S. Chiara 8.
Perotti Paolo, *inserv. di 1ª cl.*, v. Alfieri 15.
Magliano Luigi, *inserviente di 1ª classe*, v. Vitt. Amedeo II, 15.
Sereno Gio., *inserv. di 3ª classe*, v. Giacinto Collegno 26.

Fabbricati Demaniali.

De Paoli geom. Vincenzo, *assistente demaniale*, v. Maria Vittoria 11.
Borello geom. Enrico, *assist. demaniale*, v. Roma 25.

Sez. I. - Circondario di Torino.

Servizio generale, stradale e fabbricati.
Cantoni cav. Giuseppe, *ing. di 1ª classe, Capo Sezione*, v. Sacchi 16.
Carletti ing. Carlo, *aiutante di 1ª classe*, via della Rocca 25.

Sezione II. - Circondario d'Aosta ed Ivrea.

Servizio generale, stradale e fabbricati.
Debenedetti cav. Giuseppe, *ing. di 1ª cl., Capo Sezione*, v. Principe Tommaso 16.
Querio Giov., *aiutante di 2ª classe*, via Boucheron 10.
Falco Carlo, *aiuto provvisorio*, via Villa della Regina 7.

Sez. III. - Circondario di Susa e Pinerolo.

Servizio Generale, stradale e fabbricati.
Carosso cav. Carlo, *ingegnere di 2ª cl., Capo Sezione*, v. Princ. Tommaso 33.
Tadisi Giuseppe, *ingegn.-aiutante di 1ª cl.*, via Vanchiglia 17.
Barbano Gius., *aiutante di 1ª classe*, via Madama Cristina 32.

Sezione IV. - Strade Comunali obbligatorie.

Franza ing. Bernardo, *aiut. di 1ª classe*, v. Lagrange 43.
Molino Gius, *aiut. di 2ª cl.*, v. Andrea Provana 5.
Ferreri Egidio, *ufficiale d'ordine straord.*, via del Carmine 8.
Montalenti Alessandro, *delegato stradale*, c. Vinzaglio 7.
Pastorini Franc., *aiuto provv.*, v. Morosini 7.

Regia Avvocatura Erariale
Via Garibaldi 25.

Lavagna avv. comm. Bern., *R. Avvocato erar.*
Martini cav. avv. Casimiro, *Vice-avv. erar.*
Burdet cav. avv. Angelo, *Sostit. avv. erar.*
Piccati avv. cav. Emilio, *id.* *id.*
Castrone cav. Gius., *id.* *id.*
Rossi cav. avv. Domenico, *id.* *id.*
Gallo avv. Carlo, *id.* *id.*
Moia avv. Carlo, *sostit. avv. erariale.*
Garaccioni cav. Gaetano, *R. Proc. erariale.*
Bosco cav. Vincenzo, *R. Sost. Proc. erariale.*
Muzio cav. avv. Corrado, *id.* *id.*
Galli Giuseppe, *Archivista protocollista.*
Cocito Alessandro, *Applicato.*

Corpo Reale delle Miniere
DISTRETTO DI TORINO
Via Maria Vittoria 52.

Rovello cav. Alb., *Ing. Capo del Distretto.*
Caratti Bartolomeo, *aiutante-ingegnere.*

Officina Governat. delle Carte-Valori

Via Carlo Alberto 10.

ff. di Direttore

Berruti ing. Giacinto, comm. ✻, G. uff. ⊜, via Ospedale 32.

Sotto Direttore

Thiabaud Francesco, uffic. ⊜ e cav. ✻.

Segreteria

Maggi rag. Annibale, ⊜ *Segretario-capo.*
Nicolazzi ing. Giacomo, *Perito tecnico.*
Scaglione Carlo, *Ragioniere.*
Gujen Achille, *Computista.*
Martinotti Domenico Casimiro, *Economo.*

Capi Officina

Bria Giuseppe. Roggero Lorenzo.
Gonella Augusto. Acutis Evaristo.

Consiglio di Amministrazione

Presidente

Il Direttore dell'officina predetta.

Membri

Il Sotto-Direttore.
Il Controllore presso l'officina.

Ufficio di Controllo dell'Officina.

Controllore

Jacquier Giacomo, ⊜.

Aggiunti controllori.

Balbi Bernardo. Ferrero Giuseppe.
Odiard Giulio.

Ufficio di Controllo presso il Magazzino Centrale.

Controllore.

Noly Baldassare.

Aggiunti Controllori.

Negro Carlo. Crespi Achille.

Magazzino centrale delle Carte-Valori

Schiapparelli Clemente, ⊜, *Magazziniere.*

Manifattura Tabacchi

di Torino e Regio Parco

Via della Zecca 22.

Direttore di prima classe

Gallinotti ing. cav. Pietro, v. Po 41.

Capo tecnico di seconda classe

Benvenuti ing. Dante, v. Mazzini 7.

Ufficiale tecnico di seconda classe

Figliola ing. Gius., c. S. Maurizio 25.

Allievo Ufficiale tecnico.

Pagnolo ing. Luigi, v. Carlo Alberto 4.

Commissari ai riscontri

Prat Cesare, p. Em. Filiberto 12.
Gavuzzi Luigi, v. Vanchiglia 4.

Ufficiali alle scritture

De Filippi Paolo, via Po 34.
Bruno Nicola, R. Parco 130.
Santoro Pietro, c. S. Maurizio 25.
Guidi Stefano, c. Vitt. Em. II, 6.
Garzena rag. Amedeo, v. dei Fiori 5.
Massa Franc., v. Bonafous 3.
Mariatti rag. Edoardo, via Goito 2.
Cremaschi rag. Gio., v. Quattro Marzo 14.

Amministrazione dei Canali Demaniali (*Canale Cavour*)

Via Goito 11.

Sospizio comm. Carlo, *amministratore generale*, via Bodoni 5.
Rossi cav. Pietro, *ispettore*, v. Galliari 35.
Cerruti cav. Giuseppe, 1° *segretario*, via S. Francesco da Paola 9.
Borgatta avv. Capitolino, *segretario*, corso Vittorio Emanuele II, 40.
Capello avv. Carlo, *segretario*, via Po 30.
Negretti cav. Carlo, *ing. capo di 1ª classe.*
Maffezzini cav. Amatore, *ingegnere di 1ª classe*, via Barbaroux 1.
Tosco Carlo, *aiut. ing*, v. Pallamaglio 20.
Gajotti Carlo, *segretario di ragioneria.*
Ponte Vincenzo, *vice-segret. di ragioneria.*
Giordano Enrico, *arch.*, c. Re Umberto 36.
Masino Giuseppe, *ufficiale di scrittura*, via Carlo Alberto 45.
Citrioli Innocenzo, *ufficiale di scrittura*, via Melchior Gioia 6.
Rosingana Giovanni, *contabile straord.*, corso Re Umberto 36.
Javelli Dom., *scriv. straord.*, c. Brescia 12.
Ferraris Carlo, *custode distaccato*, corso Vercelli 19.
Capponi Giov. Paolo, *custode distaccato*, via Saluzzo 17.
Calandri Franc., *ausiliario*, v. S. Chiara 22.
Pavia Stefano, *usciere*, v. Baretti 12.
Bondon Ippolito, *id.*, v. Gioberti 26.

Ferrovie Complementari

Linea Gozzano-Domodossola

Direzione Tecnica Governativa della Ferrovia d'accesso al Sempione

Via S. Anselmo 6, p. 2.

Perdomi cav. ing. Achille, *Dirett. Reggente.*

Direzione Compartimentale del Lotto di Torino

Via Cernaia 31.

Provincie di Alessandria, Cuneo, Genova, Novara, Parma, Piacenza, Porto-Maurizio, Torino.

Pascali ing. cav. Serafino, *Direttore*, piazza S. Martino 5.
Noto Vito, *Vice-Dir.*, v. Principi d'Acaia 1.

Commissario alle scritture.

Rinforzi Enrico, c. Princ. Eugenio 12.

Ufficiale ai riscontri.

Scarafiotti Carlo, v. Garibaldi 44.

Commissario ai riscontri.

Poli Domenico, v. Cernaia, 36.

Ufficiali alle scritture.

Lippi Arnaldo, v. San Tommaso 20.
Bruno Giovanni, v. Massena 3.
Foresti Antonio, via Ottavio Revel 5.
Ambel Giuseppe, via Princ. Tommaso 17.
Berra Luigi, via S. Donato 16.
Bianchini Ferd., v. Giovanni Somis 8.
Bonanni Carlo, v. Passalacqua 2.
Retta Andrea, c. Princ. Eugenio 14.
Borgarino Gius., v. Venti Settembre 8.
Lavagnino Gio., v. Cernaia 22.
Lavazza Antonio, c, Vitt. Em. II, 100.
Succio Carlo, v. Assarotti 8.
Moy Giacomo, via S. Chiara 60.
Ceci Gio., via S. Dalmazzo 3.
Corner Pietro v. S. Donato 1.
Sorrentino Luigi, c. Princ. Eugenio 14.
Scarafiotti Gaud., via Beaumont 5.
Cettineo Gius., via S. Donato 10.
Simonetti Ippolito, corso Oporto 47.
Raviglione Natale, c. Reg. Margherita 148.
Cervini Giacinto, via S. Chiara 52.
Allari Gius., via S. Giulia 31.

Magazziniere contabile

Amour Pietro, Palazzo Messea (Volpiano).

Uscieri

Tos Giovanni, via Quartieri 2.
Migodino Ignazio, c. Reg. Margherita 158.
Fiandesio Felice, c. Valdocco 1.
Gastaldi Gio., v. Cernaia 42.

Facchino

Tos Gius., Strada di Francia 25.

Banchi Lotto della Città

1. Hoffmann Gius., v. Barbaroux 8.
2. Guidetti Cesare, v. Mazzini 6.
3. Zanotti Maria, v. Roma 20.
4. Tosco Barbara ved. Noè, via Andrea Doria 1.
5. Massaroli Carlo, via Roma 18.
6. Mainero Alessandro, via Garibaldi 18.
7. Salvadori Aspasia ved. Queirolo, via S. Massimo 2.
8. Rotta Giovanni, via Basilica 2.
9. Adami Carlo, via Po 57.
10. Guglielmotti Cristina ved. Garneri, via Bogino 2.
11. Lazzaro Maria, via Botero 18.
12. Gregory Giuseppina, via Orfane 5.
13. Castelli Emma ved. Chiodo, via del Cappel Verde 7.
14. Mattirolo Candida ved. Mo, via San Domenico 8.
15. Bessolo cav. Alessandro, via delle Tre Galline 2.
16. Negro Carlo, via Pio Quinto 1.
17. Odescalchi Angiolina ved. Lamberti Bocconi, piazza Statuto 14.
18. Boeri Maria, via Monferrato 1.
19. Tommaselli Angelo, v. S. Massimo 34.
20. Durando Cornelia, v. Volta 5.
28. Baldini Alessandro, via al Ponte Mosca 7.
30. Giordano Giacomo Paolo, v. Campana 1.
34. Bertolini Clementina, v. Parini 5.
36. Sburlati Giuseppe, via Barolo 18.

GIUSTIZIA

CORTE DI CASSAZIONE

Piazza Castello, Palazzo Madama.

Primo Presidente

S. E. Secco-Suardo conte Giulio Cesare, v. Lagrange 29.

Consiglieri

Giusto comm. Teofilo, v. S. Secondo 31.
Cardone cav. uffic. Gaetano, v. Po 31.
Gaffodio cav. uffic. Ant., v. Finanze 7.
Cuneo cav. uffic. Stefano, v. Roma 2.
Nicolai cav. Vincenzo, v. Roma 43.
Serra cav. uffic. Ignazio, v. Pietro Micca 17.
Ferrari cav. uffic. Carlo Ignazio, via Rossini 14.
Marangoni cav. Luigi, v. Pietro Micca 22.
Cravotto cav. Gius. Uberto, v. Garibaldi 18.
Favini cav. uffic. Gius., v. Ospedale 25.
Rabotti cav. Franc., p. Mad. Cristina 1.
Civiletti cav. Placido, v. S. Teresa 12.
Gasparini cav. Luigi Maria, v. Rossini 3.
Folchini cav. Alessandro, v. Cavour 10.
N. N.

Cancelleria

Cancelliere

Martinetti cav. uffic. Serafino, piazza dello Statuto 17.

Vice-Cancellieri

Piovano not. cav. Michele, v. Garibaldi 49.
Capra not. Franc., v. Giulio 18.

Vice-Cancelliere aggiunto

Demolinari not. Gio., p. Statuto 3.

Segretario di Regia Procura, applicato

Nallino Paolo, via Po 20.

Alunni

Rota Enrico, via Roma 43.
Galvagno Angelo, v. Monte di Pietà 22.

Commesso

Paglieri Angelo, v. S. Chiara 8.

Usciere

Giusiano Nicola, v. Bertola 49.

Le udienze della Corte hanno luogo nei giorni di Lunedì, Martedì, Mercoledì, Giovedì e Venerdì di ogni settimana.

Commissione
pel gratuito patrocinio dei poveri

Presidente

Floris comm. Bartolomeo, proc. generale onor. di Cassazione, v. Garibaldi 59.

Presidente supplente

Ferrari cav. Carlo Ignazio.

Membri per turno

Berardi cav. avv. colleg. Luigi, via della Cernaia 16.
Alessio cav. avv. Vittorio.

Vice Cancelliere Segretario

Capra not. Francesco.

La Commissione si aduna ogni sabato.

Procuratore Generale

Piazza Castello, Palazzo Madama.

Procuratore generale.

Sangiorgi S. E. Antonino, comm. ✻, Grande uffiz. ✠.

Sostituti Procuratori generali

Torti Enrico ✻, comm. ✠, via della Rocca 29.
Crivellari Giulio Cesare, ✻ uffiz. ✠, piazza Statuto 4.
Falcone Giuseppe ✠, ✻, v. Po 31.
Cisotti Gio. Batt., ✻, uffiz. ✠.

Segretario

Bellono avv. Edoardo ✻, uffiz. ✠, via Corte d'Appello 14.

Vice-Cancelliere di Pretura applicato alla Segreteria.

Manganini nob. Aless., v. Gioberti 30.

Commessi inservienti della Corte

Bracci Gius., p. Castello, pal. Madama.
Merlino Carlo, id. id.
Quattrocolo Franc., id. id.

Commessi inserv. del Ministero Pubblico

Brambilla Pietro, palazzo Madama.
Avagnina Gio. Batt., id.

Commesso inserviente della Cancelleria

Paglieri Angelo, via S. Chiara 8.

CORTE D'APPELLO

Via della Corte d'Appello 16.

Primo Presidente

Basteris comm. Gius., Senatore del Regno v. Venti Settembre 13.

Presidenti di Sezione

Perocchio comm. Giustiniano, uffiz. ✻, v. Vittorio Amedeo II, 17.
Ghersi-Paruzza comm. Enrico, uffiz. ✻, v. Arsenale 6.

Consiglieri per ordine alfabetico

Andreis cav. Gius., v. Principe Amedeo 31.
Avogadro di Quaregna cav. Felice, via delle Scuole 9.
Bacchialoni cav. Adolfo, v. Lagrange 32.
Beria d'Argentine cav. Luigi, via della Rocca 25.
Bonicelli cav. Federico, v. Berthollet 14.
Bozzi Angelo ✻, via della Zecca 12.
Bruni cav. Vincenzo, via Berthollet 16.
Craveri Silvio ✻, corso Palestro 9.
Crosa cav. Filiberto, v. Deposito 5.
Degioannini cav. Gio., v. Cernaia 20.
Deamicis Giuseppe, uffiz. ✻, v. della Caccia 2.
Gazzone cav. Vinc., v. S. Anselmo 4.
Giorcelli cav. Costantino, via Venti Settembre 3.
Invrea cav. Davide, v. della Rocca 19.
Lago cav. Lorenzo, v. Passalacqua 6.
Martini cav. Guido, via Cernaia 40.
Pesce cav. Vincenzo, v. dei Fiori 55.
Storchi cav. Venerio, v. Saluzzo 32.
Savio di Birustiel cav. Feder., v. Bogino 9.
Savini cav. Giovanni, v. Silvio Pellico 11.
Taglietti cav. Giuseppe, v. Mazzini 54.
Teja C. Alberto ✻, v. della Rocca 37.
Valbusa cav. Adello, v. Valperga Caluso 28.
Valente cav. Giacinto, v. Goito 11.
Visone cav. Giuseppe, v. Donati 14.
Vitali cav. Gio., v. Cernaia 25.

Cancelliere

Sismondo cav. Giovanni, p. Statuto 10.

Vice-Cancellieri

Rostagno not. Giov., piazza Statuto 16.
Poggi Tullio, v. Orfane 11.
Laneri not. e caus. Sebastiano, c. Vittorio Em. II, 22.
Gadario Luigi, via Po 39.
Fiocchi Paolo, p. Statuto 18.

Vice-Cancellieri aggiunti

Goffi Giuseppe, v. Venti Settembre 69.
Falcioni Emilio, corso Palestro 10.
Sella Paolo, *applic.*, p. Gran Madre di Dio 9.
Buzzi Ernesto, c. Princ. Oddone 14.

Alunni

Busca Carlo, v. della Rocca 19.
Cassino Giuseppe, v. S. Chiara 15.
Cavagnati Marc., c. Regina Margh. 142.
Fontana Carlo, v. Allioni 10.
Segre Gius., v. S. Tommaso 6.
Reano Giovanni, via S. Domenico 9.
Beruti Vinc. v. S. Tomaso 12.
Godano Eligio, v. Venti Settembre 31.
Grasso Eliodoro, v. Montevecchio 11.
Baravalle Stefano, v. Boucheron 9.
Piola Giovanni.
Allora Zaverio, v. Donati 12.
Zanoli Filippo, v. Montebello 6.

Uscieri

Scaravelli Agostino, v. Cibrario 45.
Oberti Vittorio, v. Cernaia 3.
Peracino Enrico, v. Nizza 31.
Ferrari Carlo, c. Princ. Oddone 14.
Converso G. B., c. Principe Oddone 14.

Commessi della Corte

Castelli Grato — Bianco Benedetto
Boggio Giacomo — Castelli Pietro
Marello Michele — Marca Spirito, *portin.*

Uffizio del Procuratore generale

Via della Corte d'Appello 16.

Procuratore Generale

Pinelli conte Tullio, comm. ✻, p. Vittorio Emanuele I, 10.

Sostituti

Borsarelli cav. Nicolò, v. S. Franc. Paola 22.
Garelli cav. Angelo, via Accademia Albertina 37.
Cavalli Carlo ✠, v. Assarotti 10.
Prato cav. Giovanni, c. Vinzaglio 17.
Pulciano cav. Luigi, v. dei Mille 6.

Segretario

Clarotti Luigi, v. Maria Vittoria 46.

Sostituti Segretari

Bauchiero Saverio, v. S. Chiara 35.
Piacentino Vittorio, v. Nizza 13.
Cotta Morandini Rocco, v. Saluzzo 30.
Busso Giuseppe, v. Po 40.
Berta Giuseppe, v. Lagrange 37.

Sostituti Segretari aggiunti

Albanesi Ettore, piazza Statuto 17.
Ponzio Giuseppe, v. Duchessa Jolanda 7.
Reano Ferdinando, v. S. Domenico 9.
Rossi Camillo, alunno *applic.*, v. Carena 6.

Commessi

Olivero Sebastiano, v. Priocca 4.
Giacri Benedetto, v. delle Scuole 14.

TRIBUNALE DI TORINO

Via S. Domenico 13.

Presidente

Adami Giuseppe, v. della Rocca 21.

Vice-Presidenti

Picco Gio. Batt., Madonna del Pilone, Villa Gandolfi.
Beria d'Argentine Carlo, v. dei Mille 35.
Dell'Oro Gius., v. Passalacqua 4.
Ziveri Alberto, v. Barbaroux 12.
Pratis Carlo, v. Goito 9.

Giudici (per ordine d'anzianità)

Roero Monticelli avv. Vinc., v. dei Mille 22.
Ribotti Gio., v. Bogino 4.
Cavalli conte Alessandro, v. della Rocca 24.
Spingardi Gio., v. Cernaia 27.
Pollone Amedeo, v. Cernaia 36.
Solaro del Borgo Alfredo, v. Mazzini 17.
Celotti avv. Gio. Batt., v. Assietta 22.
Bianco di S. Secondo Vittorio, v. S. Dalmazzo 15.
Avenati Bassi Carlo, v. Consolata 15.
Monticelli Candido, via Cernaia 20.
Datta Luigi, v. delle Scuole 14.
Quaranta conte Filippo, via Davide Bertolotti 2.
Cantarella Ant., v. delle Scuole 10.
Calvetti Gius., c. Princ. Oddone 25, casa p.
Manara Pietro, c. Palestro 8 *bis*.
Daneo Agost., v. Nizza 7.
Barbaroux cav. Gius., v Carlo Alberto 17.
Bruni Gustavo, v. Sacchi 36.
Lovera di Maria conte Ernesto, via Venti Settembre 14.
Groppo Carlo Luigi, v. Venti Settemb. 54.
Marenco di Moriondo conte Giulio, via Bogino 4
Dusio Ettore, v. delle Rosine 15.
Balbino Vittorio, v. Garibaldi 10.

Giudiziari aggiunti

Andreis Luigi, v. Princ. Amedeo 31.
Antonielli di Costigliole Angelo, v. Lagrange 29.
Pesce Aldo, v. Sagliano 2.
Alessi di Canosio Casimiro, v. Venti Settembre 56.
Dogliotti Marcellino, c. Palestro 10.
Bobba Giovanni, c. Palestro 9.
Baldi Cesare, v. Amedeo Avogadro 8.

Cancelliere del Tribunale

Falcioni notaio Celeste, c Palestro 10.

Vice-Cancellieri

Morando not. Vittorio, c Valdocco 17.
Biamino Giuseppe, v. Ponte Mosca 10.
Grandis Benedetto, v. S. Chiara 22.
Rodella Diego.
Durando Gius., c. Regina Margherita 161.
Comba Eraldo, v. Venti Settembre 58.
Piano Vinc., v. Maria Vittoria 23.
Ghibaudo Giovanni, c. Palestro 8.
Novarese Gio., v. S. Simone 4.
Daprà Giuseppe, v. Caselle 9.
Bertiglia Candido, v. Priocca 4.
Mozzi Giulio, v. S. Dalmazzo 21.
Romero Pietro, p. Statuto 3.

Vice Cancellieri aggiunti

Viret Carlo, v. S. Domenico 34.
Meinardi Eugenio, c. S. Maurizio 71.
Butti Carlo, v. Alfieri 11.
Aimone Lorenzo, c. Regina Margh. 131.
Albesano Faustino, v. Levanna 10.
Peano Felice.

Alunni

Vaccarino Martino, v. Torquato Tasso 5.
Bruno Nicola, v. Boucheron 8.
Olivero Federico, v. Priocca 4 *bis*.
Conforto Carlo, v. S. Chiara 60.
Grassi Giovanni.
Rossi Camillo, v. Carena 6.
Gastaldi Cesare, v. Rossini 14.
Barletti Giulio, v. Boucheron 8.
Perolino Carlo, v. Corte d'Appello 5.
Baroli Pietro, v. Bertola 27.
Zanardi Pietro, v. S. Chiara 15.
Perinetti Gius., c. S. Maurizio 25.
Giusta Luigi.
Sterpone Camillo.
Bertorello Felice, v. Maria Vittoria 51.
Pivot Alfredo, v. Carena 2.

Uscieri

Fiorio Giacomo, v. Garibaldi 18.
Fiorio Luigi, v. Ponte Mosca 10.
Clerico Natale, corso Oporto 59.
Francheo Antonio, v. del Carmine 24.
Franco Luigi, corso Re Umberto 31.
Sapetti Giuseppe, corso Napoli 14.
Guglielmino Giovanni, v. Botero 3.
Falletti Carlo, v. Chivasso 9.
Valsecchi Natale, v. Vitt. Amedeo II, 15.
Gallino Giuseppe, v. Princ. Amedeo 26.
Actis Gius. Carlo, v. Ponte Mosca 5.
Campagno Gius., v. Venti Settembre 58.
Perinetti Pompeo, v. Bertola 39.

Commessi

Perosino Maurizio, v. Barbaroux 33.
Degiacomi G. B., c. S. Martino 1, p. 5.
Lupano Carlo, v. S. Domenico 5.
Vogliotti Felice, piazza Castello 22.
Occhiena Giovanni, v. Lagrange 30.
Bellezza Domen., v. S. Domenico 40.

Uffizio del Procuratore del Re

Via S. Domenico 13.

Colli cav. Gian Luigi, v. Sacchi 16.

Sostituti

Gallo avv. Agostino ☎, v. Bonafous 3, p. 2.
Vigo avv. Gius., p. S. Giulia 11.
Prato Eugenio, v. Bogino 27.
Rovere Eugenio, v. Deposito 9.

Aggiunti giudiziari

Muggia avv. Leopoldo, v. Quattro Marzo 14.
Botto Micca Cesare, v. Acc. Albertina 21.

Uditori

Arnaldi di Balme Leonardo.
Pola Giuseppe Cesare.

Segretario

Tosi Giovanni, c. Vittorio Emanuele 67,

Vice Segretari

Vaccino Ernesto, via S. Massimo 43.
Giusto Ferruccio, v. S. Secondo 31.
Raverta Antonio, v. Deposito 3.

Alunni

Fanchini Alessandro, v. Lamarmora 22.
Ballario Bartolomeo, via dell'Accademia Albertina 27.
Servetti Gaspare, v. Gioberti 60.

Commesso.

Priero Placido.

Uffizio d'istruzione.

Giudici istruttori

Bruni avv. Gustavo, *giudice incaricato*, v. Sacchi 36.
Cavalli d'Olivola Alessandro, *giudice applicato*, v. della Rocca 24.
Pesce Aldo, *aggiunto giudiziario applicato*, v. Sagliano 2.
Andreis Luigi, *aggiunto giudiziario applicato*, v. Princ. Amedeo 31.
Bobba avv. Giov., *aggiunto giudiziario applicato*, c. Palestro 9.
N. N.

PRETURE (*)

Urbana

Via della Corte d'Appello 10.

Udienze: Tutti i giorni esclusi i festivi, dalle 8,30 alle 12 e dalle 14 alle 18.

Pretore

Raviola avv. Giovanni Alfredo.

Vice-Pretori

Bertone avv. Matteo, v. S. Domenico 7.
Burzio avv. Giuseppe.
Obert avv. Ettore, v. Stampatori 4.
Eula avv. Donato Costanzo.
Omodei avv. Pier Attilio, v. Perrone 2.

Cancelliere

Costa Carlo, v. Perrone 2.

Vice-Cancellieri

Andreo Franchino, v. Quattro Marzo 7.
Villa Francesco, c. Princ. Eugenio 4.
Thesia Serafino, v. Gerdil 3.
Viret Carlo.

Alunni

Bertone Gius., v. Berthollet 12.
Garlanda Ettore.
Craveri Pacifico.
Canaperia Tranquillino.
Fava Simone.

Uscieri

Vernet Giuseppe, v. Alfieri 24.
Garonis Pietro.
Riccio Zeffirino.
Costamagna Luigi, *Commesso.*

Pretura del I° Mandamento

(Sezione Dora)

Via Corte d'Appello 10.

Giorni d'udienza: Lunedì e giovedì per le Cause formali — Ore 9.

Pretori

Colomiatti Gius., v. Nizza 17.
Odetti avv. Achille, v. S. Giulia 46.

Cancelliere

Roggero Sebastiano, v. Garibaldi 44.

Vice-Cancellieri

Mottini Gian Guido, v. Lagrange 19.
Tovaglia Pietro, v. Mazzini 4

Alunni

Guglielminetti Ercole, v. Mercanti 14.
Martini Placido, v. Milano 16.

Uscieri

Bassotti Gius., Madonna del Pilone 268.
Colli Giacomo, v. S. Massimo 32.
Gallo Andrea, v. Thesauro 6.
Marinetti Luigi, c. Siccardi 15, *Commesso.*

(*) Per la giurisdizione territoriale d'ogni singola Pretura leggere i cenni illustrativi nell'Elenco delle vie, piazze e corsi a pag. 3.

Pretura del II Mandamento
(Sezione Moncenisio)
Via Corte d'Appello 10.

Giorni d'udienza: Martedì e sabato. — Ore 9.

Pretore

Rovere cav. avv. Gio. Maria, via S. Domenico 16, p. 1.

Cancelliere

Lazzarino Filippo, via Garibaldi 35.

Vice-Cancellieri

Camera Giovanni, v. Santa Chiara 60.
Coralli Vitt., v. Fabro 5.

Alunni

Della Chiesa di Cervignasco Alessandro, v. Garibaldi 13.
Ricca Giorgio Pasquale, v. Misericordia 4.

Uscieri

Cantamessa Modesto, v. Lagrange 16.
Gardois Michele, corso S. Martino 3.

Commesso

Cagliero Gius. c. Princ. Oddone 24.

Pretura del III Mandamento
(Sezione Monviso)
Via Corte d'Appello 10.

Giorni d'udienza: Lunedì e venerdì. — Ore 8,30.

Pretore

Copperi avv. Carlo Alberto, v. Allioni 7.

Vice-Pretori

Caffarel avv. William, *udit.*, c. Principe Eugenio 20.
Zini nob. avv. Lamberto, v. Cernaia 6.
Manara avv. Teodoro, v. Allioni 10.

Cancelliere

Lanza Davide, v. S. Donato 7.

Vice-Cancellieri

Francheo Luigi, v. Principe Tommaso 13.
Raspini Ettore.

Alunni

Arena Luigi, v. Porta Palatina 9.
Patuzzi Enrico, v. Pescatori 7.

Uscieri

Degiorgis Em., v. Principe Amedeo 23.
Peyla Lorenzo, c. Vittorio Em. II, 39.

Commesso

Bosco Mattia, v. Garibaldi 43.

Pretura del IV Mandamento
(Sezione Po)
Via della Zecca 11, p. 1.

Giorni d'udienza: Martedì, mercoledì e sabato. — Ore 9.

Pretori

Cervellero cav. avv. Francesco Gius., p. Vitt. Em. I, 21.
Croce avv. Eugenio, v. Ospedale 8.
Tovo avv. Alfredo, v. Arsenale 4.

Cancelliere

Desio-Boggio avv. Carlo, v. Barolo 7.

Vice-Cancellieri

Sacerdote Moise, v. Po 30.
Boschi Antonio, c. Cairoli 22.

Alunni Cancellieri

Montabone Vittorio, v. Berthollet 12.
Barbiroli Umberto, c. Valentino 38.

Uscieri

Susa Ferdinando, v. Gioberti 26.
Trotti Carlo, v. S. Franc. da Paola 22.

Commesso

Cuore Pietro, v. della Zecca 11.

Pretura del V Mandamento
(Sezione Borgo S. Salvatore)
(già Borgo Nuovo)
Via Goito 13, piano terreno.

Giorni d'udienza: Lunedì e giovedì. — Ore 9.

Pretori

Vernetti avv. Gio., v. S. Franc. Paola 33.
Savinelli avv. Luigi, v. Saluzzo 8.

Cancelliere

Boggiani Baldassare, v. Pio Quinto 28.

Vice-Cancellieri

Regis Gius., v. Nizza 29.
Marenco Simone, v. Moncalieri 54.

Alunni

Marucco Gio. Batt., v. Nizza 17.
Dolce Gius., v. Tarino 7.

Uscieri

Casalone Luigi, v. Burdin 4.
Garnero Vitt., v. Valperga Caluso 24.
Sperino Gio., v. Bidone 4.

Commessi

Chirio Gio. Batt. v. Gioberti 26.
Cugino Luigi, v. Maria Vittoria 28.

Pretura del VI Mandamento
(Sezione Borgo Po)
Via Vanchiglia 3.

Giorni d'udienza: Martedì e sabato. Ore 14.

Pretore

Messea conte avv. Luigi Teodoro, v. Consolata 11.

Vice-Pretori

Dionisotti avv. Eugenio Emilio, v. Venti Settembre 62.
Chiesa avv. Cesare, v. Belvedere 5.
Druetti avv. Vincenzo, v. Lagrange 34.

Cancelliere

Ferreri notaio Carlo, v. S. Domenico 23.

Vice-cancelliere

Arbuffo Cesare, p. Em. Filiberto 1.

Alunno Cancelliere

Vincis Enrico Luigi, c. S. Maurizio 71.

Usciere

Longone Ant., c. S. Maurizio 71.

Commesso

Isaia Tommaso, v. Vanchiglia 33.

Pretura del VII Mandamento
(Sezione Borgo Dora)
Via Fiochetto 1, p. 1.

Giorni d'udienza: Martedì e sabato. — Ore 9.

Pretore

Gatti avv. Edoardo, via Roma 5.

Cancelliere

Gilardi Giovanni, c. Napoli 14.

Vice-Cancelliere

Bosco Domenico, c. Vittorio Em. II, 39.

Alunni

Stupino Gius., v. Roma 20.
Rosata Eman., v. Genova 1.

Uscieri

Brunetti Andrea, c. Reg. Margherita 146.
Panigazzi Gerolamo, via Deposito 9, p. 4.

Commesso d'ufficio

Loretta Francesco, v. Giulio 10.

Tribunale Militare
Via Maria Vittoria 27, p. 1.

Presidente

Fasce cav. Gio, colonnello comandante il reggimento artiglieria da montagna.

Avvocato Fiscale

Fiore cav. Cesare, p. Carlo Em. II, 1.

Sostituti Avvocati Fiscali

Agus avv. Fortunato, c. Cairoli 22.
Berio avv. Felice, v. Berthollet 16.

Uffiziale Istruttore

Tabbia capitano Franc., v. S. Quintino 19.

Sostituto Ufficiale Istruttore

Giorio capit. Roberto, v. Massena 7.

Segretario Capo

Brignone cav. Gius., c. Vitt. Em. II, 18.

Sostituto Segretario

Zanolini Arturo, v. S. Maria 4.

Sostituto Segretario Aggiunto

Satta-Puliga avv. Salvatore, via Maria Vittoria 20.

Applicato

Griglio Pietro, v. Nizza 9.

Scrivano locale

Lamoretti Vitaliano.

Uffizio dei Giudici Conciliatori
PRIMO GRUPPO
Via Corte d'Appello 10.

1° Mandamento (Sezione Dora)

Udienza tutti i martedì alle ore 12 per cause sino alle lire 50. — Giovedì alle ore 12 per cause da lire 50 alle 100.

Conciliatore

Ferraris avv. cav. Gio. [illegible], v. Garibaldi 53.

Vice Conciliatori

Cuniberti avv. Ernesto, v. Quattro Marzo 5.
Savi avv. Benedetto, v. Quattro Marzo 5.
Alice avv. Luigi, v. Garibaldi 13.

Cancelliere

Damiani notaio Antonio, v. Passalacqua 6.

Scrivano.

Nicolin Pietro, v. Goito 11.

Usciere

Giaccardi Francesco, v. Rossini 1.

2° Mandamento (Sezione Moncenisio)

Udienza tutti i mercoledì alle ore 10 per cause sino alle lire 50. — Sabato alle ore 10 per cause dalle lire 50 alle 100.

Conciliatore

Frisetti avv. Tancredi ☎, v. Garibaldi 40.

Vice Conciliatori

Delmastro avv. Bernardo, v. Garibaldi 28.
Geymonat avv. Edoardo, v. Garibaldi 25.
Goria-Gatti avv. Cesare, v. Corte d'App. 2.

Cancelliere

N. N.

Scrivano

Berruti Gius., c. Vinzaglio 9.

Usciere

Zoccola Gius., v. Saluzzo 7.

3° Mandamento (Sezione Monviso

Udienza tutti i venerdì alle ore 12 per cause sino sino alle lire 50. — Mercoledì alle ore 12 per cause dalle lire 50 alle 100.

Conciliatore

Abate avv. Marco, v. Corte d'Appello 11.

Vice Conciliatori

Falchero avv. Maurizio, via Monte di Pietà 21.
Giordano avv. Carlo, v. Barbaroux 31.
Deantoni avv. Felice, v. Consolata 6.
Cibrario avv. conte Luigi, c. S. Martino 2.

Cancelliere

Pianezzola Ernesto.

Scrivano

Peyla Costant., v. Mazzini 1.

Usciere

Dionisi Costant., v. della Fossata 15.

7° Mandamento (Sezione Borgo Dora)

Udienza tutti i martedì alle ore 12 per cause sino alle lire 50. — Giovedì alle ore 12 per cause dalle lire 50 alle 100.

Conciliatore

Bozzalla cav. avv. Cesare, v. Fabro 2.

Vice Conciliatori

Beccuti avv. Pompeo, v. Scuole 5.
Loggero cav. avv. Gius., v. Botero 7.
Margary avv. Onor., v. Corte d'Appello 9.

Cancelliere

Monti notaio cav. Ludovico.

Scrivano

Gallina Giuseppe.

Uscieri

Quaglino Gius., v. Mazzini 10.
Torta Giov., c. Oporto 9.

Cancelliere capo-gruppo

Bogliolo Carlo, v. del Carmine 4.

Usciere capo-gruppo

Gobetti Giovanni Battista, v. Milano 1.

SECONDO GRUPPO
Via Arsenale 7 e 11

Mandamenti IV-V e VI.

Cancelliere Capo

Fracchia avv. Lorenzo, v. Venti Sett. 30.

Usciere Capo

Civoli Luigi, v. Porta Palatina 9.

IV Mandamento (Sezione Po)

Udienza tutti i lunedì alle ore 14, per cause sino alle lire 50. — Mercoledì alle 14 per cause dalle lire 50 alle 100.

Conciliatore

Falco avv. Cesare, v. Pietro Micca 20.

Vice Conciliatori

Gallenga avv. Vincenzo, v. Garibaldi 14.
Peyrot avv. Eligio, v. Cernaia 8.
Gauthier avv. Gioachino, v. Barbaroux 12.

Cancelliere

Cerva Giuseppe, v. Cernaia 32.

Scrivano

Milanesi Pietro, c. Valentino 29.
Marione Giacomo, v. Barbaroux4, *Usciere.*

V Mandamento (Sezione S. Salvatore

Udienza tutti i martedì alle ore 13 per cause sino alle lire 50. — Sabato alle ore 13 per cause dalle lire 50 alle 100, con istruttoria.

Conciliatore

Pateri avv Giov., v. Andrea Doria 2.

Vice Conciliatori

Fubini avv. Aless., v. Amedeo Avogadro 11.
Mattirolo avv. Emilio, c. Vitt. Em. II, 26.
Vicarj ing. Mario, c. Re Umberto 28.
Dematteis cav. Carlo, v. Nizza 32.

Cancelliere

Darò Michele, corso Vinzaglio 5*ter*.

Scrivani

Gibba cav. Francesco, v. Pescatori 8.
Beica cap. Bonaventura, v. Cavour 1.

Uscieri

Spaltini Francesco, v. S. Secondo 54.
Schiapparelli Luigi, v. Rossini 1.

VI Mandamento (Sezione Borgo Po)

Udienza tutti i martedì alle ore 13 per cause sino alle lire 50. — Giovedì alle ore 13 per cause dalle lire 50 alle 100, con istruttoria.

Conciliatore

Bruni avv. Ottavio, v. Palazzo di Città 8.

Vice Conciliatori

Daviso di Charvensod avv. Gaetano, piazza S. Giovanni 9.
Chinca avv cav. Camillo, v. Juvara 10.

Cancelliere

Alloatti Bartolomeo, p. Eman. Filib. 1.

Scrivano

Copperi Pietro Ant., v. Amedeo Avogadro 6.
Peyracle Claudio, v. S. Tommaso 6, *Usciere.*

Carceri Giudiziarie
Corso Vittorio Emanuele II, 127.

Direzione

Bossone cav. Enrico, *direttore*, domiciliato nel carcere
Del Bello Luigi, *segretario*, domiciliato nel carcere.
Lombroso dott comm prof. Cesare, *ufficiale sanitario*, v. Legnano 26.
Martini D. Stelano Luigi, *cappellano*, domiciliato nel carcere.
Albino prof Ciro Orazio, *maestro*, domiciliato nel carcere.
Rama dott Pietro, *scrivano*, c. Vittorio Em. II, 125.
Carrara dott. Mario, *ufficiale sanitario*, via Sagliano 3.

Casa di Pena per Donne
(Ergastolo)
Via Ormea in fine, 127.

Sicca Gio., *direttore*, nello Stabilimento.
Feroldi Luigi, *cont.*, nello Stabilimento.
Cerutti Achille, *compntista*, v. Baretti 27.
Formento Giuseppe, *ufficiale d'ordine*, nello Stabilimento.

Servizio sanitario

Salsotto dott. Giovenale, c. Vitt. Emanuele II, 32.
Serra dott. Aug., v. Princ. Tommaso 26.

Servizio religioso

Anglois D Celestino, nello Stabilimento.

Istituto di Correzione Paterna
La Generala
Strada di Stupinigi.

Personale Amministrativo, Religioso, Sanitario ed Insegnante.

Pescatori Edoardo, *Direttore.*
Aime Manfredo, *ragioniere.*
Cavasola Luigi, *contabile.*
Prati Aliprando, *ufficiale d'ordine.*
Rovella Davide, *scrivano.*
Coccone prof. D. Giuseppe, *cappellano.*
Burzio dott. Felice, *sanitario*
Galvagno Carlo, *maestro elementare*
Brino Raimondo, *maestro elementare* (Mirafiori).
Bosco Matteo, *maestro di ginnastica*, via Sacchi 36.
Piccone prof. G., *maestro di disegno*, via S. Secondo 7.
Gandolfo Bartolomeo, *maestro di musica*, via sant'Anselmo 13.

Personale Tecnico

Campagna G. B., *maestro off. fabbri-ferrai*
Grasso Luigi, *id. ebanisti.*
Martini Giovanni, *id. falegnami.*
Rivoreda Giuseppe, *id. orticoltori.*
Sineo Giuseppe, *id. calzolai.*
Rossi Antonio, *id. sarti.*

Onde mantenere a questa GUIDA *la sua esattezza ed incontestata utilità per ogni ordine di cittadini, preghiamo il Pubblico di volerci coadiuvare, annunciandoci i traslochi, le onorificenze, i decessi ed ogni sorta di variazioni avvenute nel corso dell'anno.*

Le correzioni si eseguiscono **gratis** *inviandole alla Ditta editrice* **G. B. Paravia e C.**, via Arsenale, 29.

UFFICI E STABILIMENTI MILITARI

Comando del 1° Corpo d' Armata

Via S. Francesco da Paola 3.

D'Oncieu de la Bâtie conte Paolo, *Tenente Generale Comandante del 1° Corpo d'Armata*, via S. Francesco da Paola 5.
Mazzitelli comm. Achille, *Colonn. Capo di Stato Maggiore del 1° Corpo d'Armata*, via S. Francesco da Paola 3.
Segato cav. Luigi, *Maggiore di Stato Maggiore*, v. Ponza 3.
Cavaciocchi Alberto, *Capit. di Stato Maggiore*, v. dei Mille 38.
Marangoni Cesare, *Capit. di Stato Magg.*, v. Fabro 5.
Rossi Luigi, *Capit. Applic. di Stato Magg.*, v. Princ. Amedeo 17.
Meriano cav. Francesco, *Capitano applicato di Stato Maggiore*, corso Massimo d'Azeglio 22.
Berto cav. Michele, *Maggiore Veterinario*, v. Pio Quinto 26.

Ufficiali d'ordinanza del Ten Gen. cav. D'Oncieu de la Bâtie.

Vinci Carlo, *Capitano di Cavalleria*, via della Rocca 14.
Gramigna Admeto, *Ten. 32° Regg Fanteria* v. Pescatori 5.

Scrivani locali.

Soffietti Giacomo, v. Botero 18.
Marucco Cesare, v. Porta Palatina 19.
Ferrari Domenico, v. del Carmine 12.

Comando della Divisione Militare di Torino (1ª)

Via S. Francesco da Paola 7, p. 1.

Ottolenghi cav. Gius., *Comandante la Divisione.*
Angelino cav. Alessandro, *Ten. Colonnello di Stato Maggiore, Capo di Stato Maggiore della Divisione*, v. Princ Amedeo 17,
Marchi Francesco, *Capitano di Stato Maggiore*, v. Cernaia 26.
Negri dei conti Lamporo nob. Pietro, *Capitano di Stato Maggiore.*
Losano Maurizio, *Capitano applicato di Stato Maggiore*, v. Mazzini 33, p. 1.
Bonzi Enzo, *Capitano applicato di Stato Maggiore.*
Olivetti Edoardo, *Capitano applicato di Stato Maggiore*, v. Princ. Tommaso 4
Nardi Edoardo, *Tenente di Cavalleria, Ufficiale d'ordinanza.*

Personale civile contabile presso il Comando di Divis. milit. di Torino

Anselmi Cipriano, v. S. Domenico 34, p. 2.
Boella Giovanni, v. Garibaldi 10, p. 3.
Luera Nicolò, v. Plana 2, p. 2.
Mili Gio. Bat., v. Monte di Pietà 18.
Tarantino Vincenzo.

Comando Milit. Permanente
NELLA
Stazione Ferroviaria di Torino
(*Porta Nuova*)

Martina cav. Giulio, capitano di Fanteria. *Comandante*, v. Nizza 37, p. 3.
Lanzenstorfer Art., Tenente di Fanteria, *Uffic. subalterno addetto*, v. Lagrange 36.

Distretto militare di Torino (41)

Corso Valdocco 5.

Comando

Vassallo Michele, *Colonnello, Comandante del Distretto.*
Gorresio cav. Bonifacio, *Ten. Colonnello.*
Cao cav. Giu., *Magg.*, servizio temporaneo.
Güy Vitt., *Capit., Aiut. Magg. in 1ª.*
Garrino Luigi, *Ten., Aiut. Magg. in 2ª.*
Bufalari Dom., *Tenente, Aiut. Magg. in 2ª.*
Bogliaccini dott. Costanzo, *Capitano, Medico del Distretto.*

Ufficio d'Amministrazione

Relatore

Imbrico cav. Pilade, *Maggiore.*

Direttore dei conti

Ruffinella Gius., *Capitano*

Ufficiale ai Conti

Gandini Ernesto, *Tenente.*

Ufficiale pagatore

Bossatti Alessandro, *Sottotenente.*

Sezione Matricola

Bersezio Carlo.
Baccheri Salvatore, *Tenente.*
Corso Alfonso, *Sottotenente.*

Sezione Magazzino

Croce Fedele, *Capitano.*
Manzelli Gius., *Tenente.*

Comandante la 1ª Compagnia

Roero di Cortanze Percy, *Capitano.*

Addetti alla 1ª Compagnia

De Maria Paolo, *Tenente.*
Gagnoni Aroldo, *Tenente.*

Comandante la 2ª Compagnia

Guasco Cesare, *Capitano.*

Addetti alla 2ª Compagnia

Goss Carlo, *Tenente.*
Famea Emiliano, *Tenente.*

Impiegati Civili

Mancini Luigi, *Scrivano locale.*
Mean Luigi, *id.*
Gastaldi Cesare, *id.*
Barbara Antonio, *id.*
Gianti Antonio, *Assistente locale.*
Giraudo Gio., *id.*
Massobrio Secondo, *id.*
Boasso Gio., *id.*
Valoti Pietro, *id.*

Laboratori

Voglino Gius., *Capo Sarto.*
Testoni Tito, *Capo Calzolaio.*
Gatta Federico, *Capo armaiuolo*

Comando d'Artiglieria da Fortezza

Via degli Stampatori 34.

Comandante.

Garau nob. Luigi, *Maggior Generale*, corso Oporto 17.

Ufficiali addetti.

Bellini cav. Arturo, *Tenente Colonnello Comandato*, c. Vitt. Em. II, 108.
De Angelis Giulio, *Capitano*, c. Oporto 29.
Mazzoli Uberto, *Tenente*, via Venti Settembre 14.
Botti Luigi, *Tenente*, v. S. Donato 11.

Impiegati.

Bocciolone Giacomo, *effettivo*, v. Goito 7.
Molino Pietro, *effettivo*, v. Bertola 27.

Consiglio d' Amministrazione delle Compagnie Operai e Veterani d'Artiglieria

Via Stampatori 36.

Presidente.

Bellingeri cav. Giuseppe, *Colonnello*, via Cernaia 18.

Relatore.

Ricci cav. Antonio, *Maggiore*, via San Quintino 45.

Direttore dei conti.

Bourcet Carlo, *Capitano contabile*, corso Vittorio Emanuele 32.

Ufficiale Pagatore.

Filippi Chiaffredo, *Sottotenente contabile*, via Orfane 24.

Impiegati civili.

Rinetti Pompeo, via Juvara 18.
Rosati Ernesto, v. Belvedere 3.
Prino Carlo, v. Silvio Pellico 2.

Direzione Territoriale d'Artiglieria di Torino.

Via degli Stampatori 36.

Direttore.

Bellingeri cav. Giuseppe, *Colonnello.*

Vice Direttore.

Ricci cav. Antonio, *Maggiore*, via San Quintino 45.

Ufficiali Applicati.

Staffa Giuseppe, *Capitano.*
Dalmazzi Felice, *Capitano*, c. Valentino 31
Morra di Lavriano Enrico, *Capitano*, via Venti Settembre 8.
Giordano Geremia, *Capitano.*
Tesi Egisto, *Tenente*, c. Vitt. Em. II, 68.
Barbieri Gius., *Tenente.*

Relatore del Consiglio.

Rosa di S. Marco Vincenzo, Ragioniere Principale.

Ragionieri Applicati.

Saletta Giuseppe, v. S. Tommaso 19.
Bobbio Carlo, c. Casale 12.
Morichini Giuseppe, via Ottavio Revel 5.
Buscaglia Alfonso, v. Arsenale 34.

Capo Tecnico Principale.

Autino cav. Gio., Strada di Francia 52.

Scrivani Locali

Marchisio Giacomo, via Giulio 29.
Galotti Virgilio, p. Madama Cristina 4

Direzione d'Artiglieria della Fonderia di Torino

Via dell'Arsenale 22.

Direttore

Grillo cav. Pompeo, *Colonnello d'Artiglieria*, c. Vitt. Eman. II, 87.

Vice-Direttore

Quaratesi cav. Alessandro, *Tenente Colonnello di Artiglieria*, v. S. Secondo 9.

Applicati

Corvetto cav. Cesare, *Maggiore d'Artigl.*, v. S. Francesco da Paola, 21.
Cavalli Ettore, *Capitano d'Artiglieria*, v. Venti Settembre 58.
San-Martino dei conti di San Martino e Strambino nob. Gioacchino, *Capitano d'Artiglieria*, v. Bertola 39.
Cattaneo Giovanni Attilio, *Ten. d'Artiglieria*, v. Allioni 9.

Relatore del Consiglio

Eandi Giovanni, *Ragioniere principale d'Artiglieria*, v. Cazometro 10, p. 4.

Segretario del Consiglio

Galeazzi Eugenio, *ragioniere d'Artiglieria*, via Milano 1.

Ragionieri d'Artiglieria, Applicati.

Turina Felice, via S. Quintino 15.
Garitta Gius., c. Sommeiller 19.
Minetti Gius., *aiutante*, v. S Anselmo 18.

Personale tecnico.

Salomone Alessandro, *capo tecnico principale*, v. Arcivescovado 17.
Gaj Giovanni, *capo tecnico principale* via S. Quintino 23.
Forneri Domenico, *capo tecnico di 1ª cl.*, via Garibaldi 59.
Forneris Vincenzo, *capo tecnico di 1ª cl.*, via Baretti 7.
Ferrero Bernardo, *capo tecnico* di 3ª *cl.*, v. S. Secondo 56.

Scrivani locali di 1ª classe

Morando Secondo, v. Venti Settembre 78.
Muscinelli Marcello, v. Sacchi 38.
Mossetti Gio., via Venti Settembre 16.

Scrivani locali di 2ª classe

Riccardi Gio., via Principe Amedeo 30.

Scrivano locale di 3ª classe

Grassi Raniero, v. S. Quintino 52.

Direzione d'Artiglieria del Laboratorio di Precisione

Corso Oporto 6.

Direttore

Peiroleri cav. Emilio, *Colonn. di Artig.*, v. della Rocca 16.

Vice-Direttore

Ninci cav. Giuseppe, *Maggiore d'Artigl.*, v. S. Secondo 31.

Ufficiali applicati

Gardini cav. Ernesto, *Capitano d'Artigl.*, c. Oporto 35.
Bernardelli Enrico, *Ten. d'Artiglieria*, v. Vittorio Amedeo II, 17.
Fara Puggioni Salvadore, *Ten. d'Artigl.* p. Cavour 8.

Relatore del Consiglio

Rolando cav. Luigi, *rag. princ. d'Artigl. di 1ª classe*, v. S. Anselmo 1.

Ragionieri applicati

Balp Lodovico, *ragioniere di 1ª classe* v. Baretti 18.
Comba Antonio, *rag. d'Artigl. di 2ª cl.* v. Gioberti 67.
Candiotto Antonio, *aiutante rag. d'Artigl.* v. Melchior Gioia 2.
Soavi Giuseppe, v. Goito 19.

Capi tecnici

Buzzani cav. Amedeo, *capo tecnico principale d'Artiglieria di 2ª classe* v. Montevecchio 11.
Romanini Giuseppe, *capo tecnico princip. d'Artiglieria di 2ª classe, officina pirotecnica*, Barriera di S. Paolo.
Rocco Giovanni, *capo tecnico principale d'Artigl. di 2ª classe*, v. Arsenale 41.
Fiorina Giacinto, *capo tecnico principale d'Artigl. di 2ª classe*, c. Re Umberto 40.
Formica Ottavio, *capo tecnico di 1ª classe*, v. Carmine 4.
Allasia Costantino, *capo tecnico di 3ª classe*, Stradale di Francia 13.

Scrivani locali

Lo Russo Gaetano, *scrivano locale di 1ª cl.* v. S. Massimo 40.
Garola Alfonso *scrivano locale. di 2ª cl.* c. Vitt. Em. II, 70.
Grati Geniale, *scrivano locale di 3ª cl.* v. S. Francesco da Paola 40.
Guarino Carlo, *scrivano locale di 3ª cl.* v. Melchior Gioia 6.

Direzione d'Artiglieria della Fabbrica d'Armi di Torino

Via Bonzanigo, Isol. 42 Valdocco.

Direttore

Zanea cav. Giacomo, *Colonnello d'Artiglieria*, p. Castello 26.

Vice-Direttore

Angius cav. Vincenzo, *Tenente Colonnello d'Artiglieria.*

Ufficiali applicati.

Scacchi Enrico, *Capitano d'Artiglieria.*
Gay di Quarti Alessandro, *id.*
Revel Francesco, *id.*

Relatore del Consiglio

De Baggis cav. Antonio, *ragioniere capo d'Artiglieria*, c. Princ. Oddone 12.

Segretario del Consiglio

Denina Carlo Vittorio, *ragioniere d'Artigl.*

Ragionieri applicati

Aime Federico, *ragion. princip. d'Artigl.*
Garneri Bernardo, *ragion. princ. d'Artigl.*
Losano Antonio, *aiutante ragion. d'Artigl.*

Personale tecnico

Carcano cav. Salvatore, *capo tecnico principale di 1ª classe.*
Boeris Carlo, *capo tecnico princ. di 2ª cl.*
Albano Valerico, *id.* *id.*
Baraldi Elico, *id.* *di 3ª cl.*
Mautino Massimo, *capo tecnico di 1ª classe.*
Turani Mauro, *id.* *di 2ª classe.*
Marchiaro Angelo, *id.* *id*
Caneparo Carlo, *capotecnico di 3ª classe.*
Barillaro Bruno, *id.* *id.*
Rivolta Lamberto, *id.* *id.*

Scrivani locali

Codebò Pietro, *scriv. locale di 1ª classe.*
Capelli Giovanni, *id.* *di 1ª id.*
Giacchero Pietro, *id.* *di 2ª id.*

Direzione d'Artiglieria dell'Arsenale di Costruzione

Via Borgo Dora 49.

Direttore

Sobrero nob. cav. Ferdinando, *Colonnello.* v. S. Chiara 32.

Vice-Direttore

Adamson cav. Ugo, *Tenente Colonnello*, v. della Rocca 21.

Applicati

Maccabruni cav. Erminio, *Maggiore*, corso S. Martino 2.
Orlandini Ernesto, *Capit.*, v. S. Simone 4.
Bellone Giovanni, *Capit.*, v Garibaldi 4.
Averame Edoardo, *Capit.*, v. Bellezia 15.
De Sauteiron di S. Clemente nob. Carlo, *Tenente*, v. Assarotti 10.
Trovero Giacomo, *Tenente*, *Arsenale di Costruzione*
Lenzi Alfonso, *Ten.*, quartiere borgo Dora.

Ragioniere-capo

Matteoda cav. Vincenzo, corso Regina Margherita 144.

Ragioniere principale

Ferrari Giulio, v. S. Domenico 34.

Ragioniere

Savoretti Pietro, v. Alfieri 24.

Aiutanti-Ragionieri

Rissone Giovanni, Strada di Lanzo 36.
Lana Giovanni, v. Ponte Mosca 27.

Capi-tecnici principali

Michela cav. Giovanni, v. S. Chiara 33.
Rota Alessandro, v. Ponte Mosca 16.

Capi-tecnici

Cardone Raffaele, v. S. Simone 4.
Astutti Francesco, v. Corte d'Appello 1.
Arnò Giacomo, v. Ponte Mosca 17.
Blotto Angelo, c. Valdocco 17.
Cordero Giovanni, c. Reg. Margherita 98
Iano Francesco, v. Vittoria 42.

Scrivani locali

Bessone Enrico, v. delle Rosine 3.
Porotti Pasquale, v. Porta Palatina 19.
Grillo Gioachino, v. Ponte Mosca 19.

Comando Territoriale del Genio Militare

Via S. Francesco da Paola 7.

Sponzilli comm. Franc., *Maggior Generale*, *Comandante Territoriale.*
Bonazzi cav. Lorenzo *Magg.*, v. Mazzini 17.
Vessichelli Gaetano, *Capitano.*
Roggero Edoardo, *Tenente*, v. Garibaldi 44.
Testa Carlo, *rag. geom.*, v. Goito 2.
Gariazzo Gio., *scrivano locale*, v. S. Francesco da Paola 7.

Direzione Territoriale del Genio Militare

Via San Francesco da Paola 7.

Giacomino cav. Benedetto, *Colonnello*, *Direttore*, v. Bogino 27.
Luda di Cortemiglia cav. Edoardo, *Maggiore*, v. Ospedale 11.
Carbone Domen., *Magg.*, v. Maria Vitt. 25.
Filippa Vittorio, *Cap.*, v. Arsenale 36.
Giustetti Umberto, *Capitano*, v. Principe Amedeo 20.
Jacobucci Guglielmo, *Cap.*, v. Principe Amedeo 17.

De Martino Achille, *Capit.*, v. Mazzini 13.
Mirone cav. Pietro, *Capit.*, v Gioberti 52.
Dall'Olio Serafino, *Capit.*, v. Beaumont 5.
Attanasio Gio. Batt. *Capitano*, v. Madama Cristina 23.
Didero Mario, *Tenente*, v. S. Francesco da Paola 12.
Monticelli cav. Angelo, *ragion. geom. capo, Relatore*, c. Casale 8.
Giacheri Vincenzo, *ragion. geom. princ.* via Rosine 3.
Mazzola Gius., *ragion. geom. princ.*, via S. Maria 4.
Caretta Gualtiero, *ragion. geometra princ.*, v. Sant'Alselmo 1.
Carozzi Giuseppe, v. Tarino 4.
Bobbio Cesare, v. Ponte Mosca 5.
Derossi Cesare, v. Maria Vittoria 30.
Vogini Luigi, v. Mazzini 38
Margarucci Enrico, v. Rosine 3.
Romano Paolo, v. Roma 1.
Caponi Umberto, v. Saluzzo 25.
Fornari Bartol., *ragion. geom.*, v. Mazzini 34.
Orzali Agostino, v. Po 35
Goitre Franc., c. Reg. Margherita 96
Fontana Rava Giovanni, v. Napione 7

Scrivani locali.

Dalmasso G. B., p. Madama Cristina 1.
Manciati Francesco, v. Sacchi 4.
Marengo Michele, v. Rosine 3.
Staccione Pietro, v. Galliari 19.
Sacchiero Silvio, v. Rosine 3.
Silvi Francesco, v. Consolata 3.

Assistenti locali.

Ottino Gius., c. Principe Oddone 25.
Ottino Pietro, v. Duchessa Iolanda 8.
Babando Bald., v. Arcivescovado 15 e 17.
Toffanin Vincenzo, borgo Campidoglio Martinetto, v. Rivara 15
Beraldini Valentino, v. della Rocca 34.
Bonanate Filippo, ex Cittadella.
Monte Marco, v. del Carmine 12.
Durante Francesco, v. Rosine 3.
Monteverdi Massimino, Caserma Esagono ex Cittadella.

Direzione Territoriale di Commissariato Militare del 1° Corpo d'Armata

Via S. Francesco da Paola 7, p. 1.

Salvi cav. Giuseppe, *Uff. Commissario, Colonnello, Direttore*, v. Mazzini 2, p 1.
Agnello cav. Pietro. *Maggiore*, v. Po 29.
Picchio cav. Carlo, *Maggiore*, v. Rosine 3.
Rey cav. Domenico., *Capit*, v. Berthollet 20.
Paoli Enrico, *Capitano*, v. Ormea 6.
Montanini Casimiro, *Capitano*, v. Goito 2.
Mattiuzzi Emilio, *Capit.*, p. Vitt. Em. I, 20
Pini Emilio, *Tenente*, v. Princ. Amedeo 38.
Tosco Giovanni, *Ten.*, v. Vanchiglia 2 *bis*.
Fea Luigi, *Tenente*, p. Solferino 11.
Filomena Costan., *Ten.*, v. Po 30.
Rossi Antonio, *Tenente*, via S. Francesco da Paola 43
Guala Gius., *Sottotenente*, v. Po 26.
Garigioli Innocenzo, *Tenente*, v. S. Franc da Paola 8.
Segre Davide, *Sottotenente*, via S Franc. da Paola 8.
Baravalle Luigi, *Sottotenente*, v. Barolo 12.
Cuniberti Gius., *Sottoten.*, v. Lagrange 15.

Impiegati civili.

Silva Felice, via Vanchiglia 10.
Streglio Leop., v. Venti Settembre 51.
Costa-Raschieri Edoardo, v. Rosine 5.
Rezza Antonio, v Sagliano 2
Vandero Pietro, v. Berthollet 25.
Cerrato Ferdinando, c. Valentino 40.
Munari Gius., v. Rossini 1.
Agnese Filippo, c. Valentino 33.

Direzione Territoriale di Sanità Milit del 1° Corpo d'Armata

Ubaudi cav. Pietro, *Colonnello Medico, Direttore di sanità.*
Ostino dott. Giov., *Ten. Medico, addetto.*
Valoti Pietro, *scrivano locale.*

Direzione dell' Opificio di Arredi Militari

Corso Oporto 22.

Ufficiali

Manfredi cav. Ferd., *Colon d'Artigl., Direttore*, v. Madama Cristina 6
Ferrari cav. Achille, *Maggiore d'Artigl., vice-dirett.*, v. S. Quintino 36.
Pasquini Ercole, *Capitano contabile, direttore dei conti*, via S. Secondo 31.
Pozzi Luigi, *Capit. d'Artigl.*, p Bodoni 5.
Massa cav. Luigi, *Capit. cont.*, c. Oporto 37.
Papi Ferdinando, *Capitano contabile*, via Bertola 47.
Leonardi Gius., *Ten. d'Art.*, v. Gioberti 58.
Pernigotti Luca, *Tenente commissario*, c. Vitt. Eman II, 106.
Toselli Gaet., *Ten. commiss.*, v. Ponza 4.
Grassini Giuseppe, *Tenente contabile*, via Andrea Doria 3.
Morena Giacomo, *Ten cont.* v Magenta 5
Franceschinis Ermenegildo, *Tenente d'Art.*, v. Massena, 5.
Mondino Bartolomeo, *Tenente. commiss.* v. Massena 45.

Impiegati

Garrone cav. Giacomo, *ragioniere principale d'Artigl., Relatore*, via Vanchiglia 18.
Scigliano Raffaele, *ragioniere principale d'Artiglieria*, v. dei Fiori 19.
Cassetta Gio., *rag. d'Artigl.*, v. Nizza 17.
Bessone Gius., *Aiutante rag. d'Artiglieria*, v. Rivara Campidoglio 23.
Chiosso Gius., *capo tecnico princ. d'Artigl.*, c. Vinzaglio 23.
Cavallo Carlo, *capo tecnico d'Artiglieria*, v. Deposito 3.

Scrivani locali

Bernachini Carlo, quartiere S. Daniele.
Calleri Bartolomeo, v. Mazzini, 41.
Gabotto Gregorio, p. Venezia, 3
Darù Pietro, v. Donati 15.
Tebaldi Tebaldo, v. Cernaia 42.
Ciuffolotti Pietro, quartiere S. Daniele
Savio Giuseppe, v. Orti 4.
Conte Ferdinando, v. Gioberti 53.

Direzione del Magazzino Centrale Militare di Torino

Via Ottavio Revel 11.

Questo stabilimento militare è, può dirsi, uno fra i più antichi del vecchio Piemonte. Istituito nell'anno 1711, sotto la denominazione di *magazzino delle merci*, provvedeva il vestiario alle truppe. Ora è deposito delle stoffe e degli oggetti costruiti, che vi si consegnano per appalti, attinenti ai vari servizi dell'Esercito. Esso distribuisce stoffe ed oggetti ai Distretti e stabilimenti militari ed ai Corpi residenti nel territorio del 1° corpo d'Armata (Torino), del 2° (Alessandria), del 3° (Milano), del 4° (Piacenza).

Francolino cav. Bened., *Ten. Colon. cont. dir.*, v. Amedeo Avogadro (Magazzino) 13.
Manfredi cav. Pietro, *Maggiore contabile*, v. Lagrange 16.
Chiari Cesare, *Capitano commissario*, c. Vinzaglio 26.
Magistrelli Luigi, *Capit. cont., Uffic. Mag.* via Amedeo Avogadro 13.
Ricci Matteo, *Tenente commiss., controll.*, c. Siccardi 53.
Citerini Luigi, *Tenente commiss., controll.*, v. Venti Settembre 7.
De Caroli Attilio, *Tenente contabile, direttore dei conti*, v. delle Rosine 1 *bis*.
De Blasio Ettore, *Ten. cont.*, v. Principi d'Acaja 1.
Bissoni Arturo, *Ten. cont*, v. Cernaia 20.
De Odoardi Antonio, *Sottotenente contabile*, via Botero 16.
Garbelli Gioachino, *scrivano locale di* 1ª *classe*, v. Nizza 27.
Laviny Paolo, *scrivano locale di* 1ª *classe*, v. S. Secondo 52.
Mochino Luigi, *scriv. locale di* 1ª *classe*, v. Cibrario 45.
Sassi Giuseppe, *scriv. locale di* 1ª *classe*, via Barolo 25.
Corso Ed., *scrivano locale di* 2ª *classe*, via Massena 43.
Garda Vito, *scrivano locale di* 2ª *classe*, strada di Francia 21.
Serra Gius., *scrivano locale di* 3ª *classe*, v. del Carmine 2.
Bianchi Angelo, *scriv. locale di* 3ª *classe*, c. Vitt. Em. II, 110.

Il Magazzino occupa inoltre n. 77 operai fra capi-operai, operai di prima, di seconda e di terza classe.

Comando della Legione RR. Carabinieri

Piazza Carlo Emanuele II, 4.

Comandante la Legione.

Savi cav. Ercole, *Colonn.*, p. Vitt. Em. I, 21

Comandante la Divisione.

Bianchi cav. Cesare, *Tenente Colonnello*, v. della Rocca 21.

Capitano Aiutante Maggiore in 1ª.

Lombardi Pietro, p. Carlo Eman. II, 4.

Capitano Comand. la Comp. interna.

Soave Gaudenzio, p. Carlo Em. II, 4.

Capit. Comand. la Comp. esterna.

Pignari Stefano, p. Carlo Eman. II, 4.

Tenente Aiutante Maggiore in 2ª.

Lasagno Carlo, v. Della Rocca 16.

Ten. Comand. la Tenenza di Torino.

Oddone Cesare, p. Carlo Eman. II, 4.

Personale amministrativo.

Bussolino cav. Claudio, *Maggiore, relat. e dirett. conti*, stradale di Francia 9.
Pitassi Pietro, *Tenente contab.*, v. S. Francesco da Paola 21.
Anselma Andrea, *Tenente contabile*, via Ospedale 40.
Bertolino Gius., *impiegato civ.*, v. Bogino 1.
Gennaro Paolo, *scrivano locale di* 1ª *classe*, via Venti Settembre 43.
Pasquini Massimino, *scriv. locale di* 1ª *cl.*, v. Madama Cristina 17.
Toscanelli Cesare, *scrivano locale di* 1ª *cl.*, in Cittadella.
Pilau Arnaldo, *scrivano locale di* 2ª *cl.*, v. Po 37.
Toesca Paolo, *scrivano locale di* 3ª *classe*, v. S Massimo 13.

Sussistenze Militari.

Corso Vitt. Em. II, 128 (Foro Boario).

Maggiore contabile consegnatario.
Bosio cav. Ortensio, nel Panificio.

Capitano contabile
Bouffier Antonio, *comand. la* 1ª *Compagnia sussistenza e consegnatario magazzino viveri*, v. Iuvara 10..

Tenenti contabili.
Bisceglia Nicola.
Rollini Enrico, *addetto al magazzino viveri*, c. Vitt. Em. II, 108.

Sottotenenti contabili.
Massano Ernesto, nel Panificio.
Paglieri Carlo, v. S. Chiara 20.

Scrivano locale di 1ª *classe*
Magnani Carlo, v. S. Domenico 37.

Ospedale Militare Principale della Divisione di Torino

Astesiano cav. Emilio, *Ten. Colon. Medico Direttore dell'Ospedale*, Ospedale Milit.
Favre cav. Giovanni, *Maggiore Medico*, v. Pio Quinto 26.
Ferrero di Cavallerleone cav. Luigi, *Magg. Med.*, v. Venti Settembre 20.
Musizzano cav. Luigi, *Magg. Med.*, corso Vitt. Eman. II, 68
Trombetta dott. Edmondo, *Capit. Medico, Aiutante Magg. in* 1ª, v. Plana 7.
Tommasina dott. Mario, *Capit. Medico* (Comandato all'Accad. Militare).
Guastoni dott. Eugenio, v. S. Massimo 11.

Tenenti Medici.
Sulliotti dott. Efisio, (dirigente il Deposito dei convalesc. milit. di Moncalieri).
De-Cesare dott. Edoardo, v. Cavour 14.
Richeri di Mont Richer Carlo, via Della Rocca 29.
Fissore dott. Vittorio, v. Nizza 11.
D'Amico dott. Biagio, p. Castello 26.
Faldella dott. Pietro, Ospedale Milit.
Turina dott. Vitt. Alberto, v. dei Mille 52.

Maggiore contabile, relatore
Corte cav. Nicola, v. S. Franc. da Paola 11.

Capitano contabile, direttore dei conti
Richeri Lodovico, v. Pio Quinto 9.

Sottotenente contabile
Amar Tobia, v. Ospedale 8.

Farmacista capo di 1ª *classe*
Ponzi cav. Erasmo, c. Oporto 23.

Farmacista di 2ª *classe*
Bifulco Aurelio, p. Carlo Em. II, 15.

Farmacisti di 3ª *classe*
Gerbino Vittorio, Ospedale Militare.
Cornelio Luigi, v. Berthollet 28.

Scrivani locali di 1ª *classe*
Mazzini Vittorio, v. Groppello 4.
Matteazzi Antonio, p. Lagrange 1.
Coppo Giuseppe, v. Porta Palatina 20.
Berrino Giuseppe, v. Pescatori 1.

Scrivano locale di 2ª *classe*
Caruson Ernesto, v. Gaudenzio Ferrari 2.

Scrivano locale di 3ª *classe*
Pavone Filippo, v. Zecca 12.

Farmacia Centrale Militare

Corso Siccardi 11.

Personale farmaceutico

Chimico-farmacista Direttore
Filippi cav. Giacomo, corso Siccardi 11.

Farmacisti capi di 1ª *classe*
Gatti cav. Giuseppe, via Perrone 8.
Parigi cav. Francesco, c. S. Martino 8.

Farmacisti capi di 2ª *classe*
Brero Giovanni, v. Perrone 8.
Nasi Pietro v. Garibaldi 39.

Farmacisti di 1ª *classe*
Lovadina Marco, v. Princ. d'Acaja 1 *bis*.
Russo Enrico.

Farmacisti di 2ª *classe*
Baroni Edoardo, v. Garibaldi 4.
Castellini Giuseppe, v. Barbaroux 37.

Farmacisti di 3ª *classe*
Bonaventure Stef., v. Princ. d'Acaja 1*bis*.
Laurini Carlo, v. Vittorio Amedeo 6.

Personale contabile

Capitano contabile
Cambieri-Prano Carlo, v. Bertola 38.

Tenente contabile
Valle Achille, v. Cernaia 3.

Scrivano locale di 1ª *classe*
Piovano Camillo, via dei Fiori 17.

Scrivani locali di 2ª *classe*
Sola Giuseppe, stradale di Lanzo 46.
Febbraro Giovanni, v. S. Donato 2.

QUADRO

dei Corpi e reparti di truppa stanziati in Torino

Comando	Località in cui è situato	Comandante e Direttore (Grado - Casato e Nome)	Alloggio del Comandante e Direttore
Brigata Sicilia	via Donati 12, p. 1	*Maggior Gen.* Fecia di Cossato comm. Luigi	via Donati 12, p. 1.
» Puglie	» Cernaia 28, p. 2	*M. G.* Prielli comm. Luigi	» Cernaia 28, p. 2
» 1ª Cavalleria	» Amedeo Avogadro 9, p. 1	*M. G.* Bertalazone cav. Giuseppe	» Amedeo Avogadro 9.
61° Reggimento Fanteria	» Garibaldi, quartiere S. Celso.	*Colonn.* Murgia cav. Francesco	» Passalacqua 6, p. 2.
62° »	» Casale, id Dogali	» Zanelli cav. Severino	corso S. Maurizio 36, p. 3.
71° »	» Cernaia, caserma Pietro Micca.	» Brusati cav. Ugo	via Finanze 4.
72° »	» Cernaia, id. Cernaia.	» Zuffi cav. Estore	piazza Statuto 13, p. 2.
8° » Bersaglieri	» M. Vittoria, id. A Lamarmora	» Zanotti cav. Agostino	via Mazzini 15.
3° » Alpini	» Moncalieri, id. Rubatto	» Troya cav. Ettore	» Ormea 12, p. 1.
Cavalleria Piemonte Reale (2°)	via Zecca, caserma Cavalleria	» Gennari cav. Gius.	» della Rocca 37.
Reggimento Artigl. Montagna	corso Vitt. Eman II, Foro Boario, caserma A. Lamarmora	» Fasce cav. Gio.	via Bogino 6.
Brigata del 5° Regg. Artigliera	corso Vittorio Emanuele II, Foro Boario, caserma Cavalli	*Magg.* Panizzardi cav. Pietro	via S. Quintino 34.
Compagnia Treno (23° Artigl.ª)	corso Vittorio Emanuele II, Foro Boario, caserma Cavalli	*Capitano* Persod Pietro	corso Vitt. Eman. II, 108.
Brigate Artigl. da Fortezza (29°)	ex Cittadella (esagono)	*Magg.* Polleri cav. Gio. Batt.	via Madama Cristina 9.
Brigata Ferrovieri	via Arcivescovado, q. Missione	*Magg.* Fassini cav. Giuseppe	corso Vitt. Eman. II, 38.
Distretto milit. di Torino	c. Valdocco 5, quart. S. Maccellino	*Colonn.* Vassallo cav. Michele	piazza Statuto 11.
Squadrone Palafrenieri	c. Siccardi, quart. ex Cittadella.	*Capitano* Ricciardi sig. Antonio	ex Cittadella.
Legione RR. Carabinieri	piazza Carlo Emanuele II, 4	*Colonn.* Savi cav. Ercole	in Cittadella.

ISTITUTI DI CREDITO E RISPARMIO

Banca d'Italia

Via Arsenale 8.

Consiglio di Reggenza

Ceriana cav. uffic. ing., Franc , *Presidente.*
Calandra Claudio, *Vice-Presidente.*
Donn cav. Gio , *Segret.*, v. S. Tommaso 28.
Poccardi cav. avv. Eugenio, *Vice-Segret.*

Reggenti: Ratti comm. Giuseppe.
» Montù cav. Gio. Batt.
» Bertetti comm. avv. Pietro.
» Levi Edoardo.
» Dumontel cav. uff. Federico.
» Stallo cav. Gaetano.
» Grasso Vittorio.
» Pollone cav. Eugenio.

Reggenti
deputati presso il Consiglio Superiore

Ceriana cav. uffic. ing. Francesco.
Donn cav. Giovanni.
Ratti comm. Giuseppe.

Censori

Cassinis ing. Ferd. — Franco Franc.
Acino Domenico. — Marino Tommaso.

Consiglieri di Sconto

Mazzonis bar. Ettore, v. S. Domenico 11.
Abrate cav. Ant., c. Emilia 4.
Ubertalli Pietro, c. Oporto 17.
Vigliardi-Paravia cav. Carlo, c. Palestro 3.
Sacerdote Ezechia, v. Maria Vittoria 26.
Pelazza Bartolomeo (Docks).
Pellegrini Davide, c. Oporto 29
Rossi avv. Teofilo, c. Vitt. Em. II, 44.
Bona Basilio (Caselle).
Peyrot Arturo, v. Alfieri 4.
Delleani cav. Gaspare.
Gianolio Bartolomeo.
Bersanino cav. Giuseppe.
Charbonier cav. Giulio.
Ottino cav. Giovanni.

Direttore

Bollero comm. Marcello, via Arsenale 8.

ff. di Vice-Direttore.

Valente Umberto, v. Volta 5.

Segreteria

Roggero Maurizio, *Capo Ufficio azionisti*, via Orfane 25.

Applicati

Sampò Giovanni, via Finanze 5.
Chiesa di Vasco conte Cesare, corso Vitt. Eman. II oltre Po 20, casa Conta.
Gamna Angelo, v. Alfieri 19.

Ragioneria

Giorello Gio , *ragion.*, c. Vitt. Em. II, 36.

Applicati

Vay Alessandro, via Cernaia 32.
Sola Felice, v. Melchior Gioia 11.
Nagliati Giulio, v. Montebello 21.
Garrone Luigi, *ragion.*, v. della Zecca 11.

Sconti

L'accettazione delle cambiali per lo sconto si fa dalle **9** alle **11**

De-Bartolomeis Uberto, *capo agli sconti*, piazza Bodoni 5.
Picchianti Franc., *aiuto capo ufficio.*

Applicati

Parmetler Pietro, via dell'Arsenale 6.
Cerruti Gioachino, Moncalieri.
Margaria Luigi, v. Venti Settembre 48.

Conti correnti

Olivero Secondo, *capo ai conti correnti*, via Sacchi 4.
Camandona cav. Gius., v. S. Domenico 27.

Cassa principale

Aperta dalle **10** alle **15** senza interruzione.

Lovera di Maria march. Cesare, *cassiere principale*, v. Montecuccoli 2.
Pico Carlo, v. Genova 12.
Quaglia Ettore, via Po 52.
Roberto Giulio, v. S. Secondo 7.

Applicati

Fumero Giovanni, alla Mad. del Pilone.
Viale Camillo, *cassiere di Tesoreria*, via Barbaroux 8.
Franchi Giov. Battista, *cassiere fiduciario*, v. Cernaia 36.

Cassa dei pagamenti

Aperta dalle **10** alle **15** senza interruzione.

Savio *ragioniere* Cesare, *cassiere ai pagamenti*, v. Saluzzo 42 *bis.*
Compagnoni Gius., *cass. supplente*, corso Vinzaglio 27 bis.

Cassa dei cambi

Aperta dalle **10** alle **14** senza interruzione

Magnani Benedetto, *cassiere*, corso Re Umberto 40.

Credito Fondiario della Banca d'Italia

(*in liquidazione*)
e Rappresentanza dell'Istituto Italiano di Credito Fondiario
presso la Banca d'Italia

Littardi avv. Lod., *applic.*, v. S. Anselmo 6.

Ricevitoria e Cassa Provinciale

(*presso la Banca d'Italia*).

Magnani Bened., *cass.*, c. Re Umberto 40.
Quaglia cav. Oreste, *Capo d'ufficio*, v. Po 52.
Farina Attilio, *aiuto capo ufficio.*
Gandiglio Giulio, *cassiere fiduciario*, via S. Donato 4.

Agenti di Cambio

accreditati presso la Banca d'Italia

Velasco cav. Felice, via Finanze 15.
Costamagna cav. Angelo, via Saluzzo 1.
Colonna cav. Gius., p. Lagrange 1.
Barberis cav. Giacomo, via Bogino 4.
Henry Paolo, via Bogino 8.
Deregibus cav. Federico, via Bogino 24.
Moriondo cav. Gius., v. Lagrange 16.
Denina Luigi, via S. Franc. da Paola 12.

Operazioni della Banca d'Italia.

La Banca d'Italia sconta:

1° *Buoni del Tesoro*;

2° *Lettere di cambio munite della firma di due persone almeno;*

3° *Lettere di cambio con deposito, in garanzia, di titoli sui quali consente anticipazioni o di fedi di deposito, di merci e derrate nei magazzini generali;*

4° *Assegni bancarii (chèques);*

5° *Note di pegno (Warrants) emessi da Società di Magazzini generali legalmente autorizzate, anche se munite delle sole firme del sovvenuto e del sovventore;*

6° *Pagherò cambiari accompagnati da lettere d'ordine di merci e derrate;*

7° *Vaglia cambiari proprii;*

8° *Fedi di credito dei Banchi di Napoli e Sicilia;*

9° *Cedole d'interessi* e

10° *Cartelle ed Obbligazioni sorteggiate* sulle quali consente anticipazioni esigibili nelle piazze indicate in apposito Elenco.

La scadenza *massima* dei recapiti non potrà essere maggiore di *quattro mesi* dal giorno dell'ammissione allo sconto.

La scadenza *minima* dei recapiti pagabili nelle piazze nelle quali non sono scontati, dovrà essere di **10 giorni.**

La Banca percepisce uno sconto minimo di **una lira** *sui recapiti scontati quando lo sconto liquidato sul totale per ogni singola piazza o per ciascuna presentazione risultasse inferiore.*

La scadenza *minima* dei *recapiti in genere*, pagabili *nel luogo dove sono scontati*, deve essere di cinque giorni.

La scadenza *minima* dei *buoni del Tesoro*, delle *cartelle* e delle *obbligazioni sorteggiate, pagabili in qualunque luogo*, potrà essere quella indicata nel paragrafo precedente, con l'avvertenza che su quelli dei detti titoli i quali fossero pagabili *fuori piazza* ed avessero una scadenza minore di 5 giorni, sarà ritenuto lo sconto in ragione di 5 giorni.

Gli assegni bancari (*chèques*) a vista e quelli *a termine non vistati*, potranno essere ammessi allo sconto soltanto dal giorno della emissione fino il **decimo** giorno dopo la medesima se presentati ad uno Stabilimento del Continente o di un'Isola e pagabili rispettivamente su piazze del Continente o della stessa Isola, *dove la Banca ha una Sede o Succursale propria*, e dal giorno della emissione fino all'**ottavo** giorno dopo la medesima se presentati ad uno Stabilimento del Continente e pagabili su piazze di un'Isola ovvero ad uno Stabilimento di un'Isola su piazze di un'altra o del Continente, *dove la Banca ha una Sede o Succursale propria.*

Le *cedole d'interessi* del semestre in corso saranno ammesse allo sconto dal primo giorno dello stesso semestre verso la provvisione di $^1/_4$ $^0/_0$ al mese e sull'importo netto di esse, calcolando un mese intero quello in cui avviene la presentazione, qualunque sia il giorno di essa.

Le *cedole d'interessi scadute* e le *cartelle* ed *obbligazioni estratte*, già ammesse a pagamento, saranno acquistate sotto deduzione di un diritto in ragione di:

2 $^0/_{00}$ per le cedole d'interessi pagabili in qualunque luogo;

1 $^0/_{00}$ per le cartelle ed obbligazioni estratte pagabili nel luogo dove avviene lo sconto;

2 $^0/_{00}$ per le cartelle ed obbligazioni estratte pagabili fuori piazza.

Il suddetto diritto sarà percepito sul *netto* ammontare dei titoli.

Le *Note di pegno* (*Warrants*) e le cambiali garantite da *fedi di deposito* o da *lettere d'ordine*, potranno essere pagate prima della scadenza. In questo caso la Banca gira senza sua garanzia i detti recapiti al cedente, e restituisce lo sconto, al saggio corrente nel giorno del rimborso, per i giorni che restano fino alla scadenza di essi.

Gli acconti che venissero pagati sulle *note di pegno*, in rappresentanza di ritiri parziali di merci dai magazzini generali da parte dei possessori delle

fedi di deposito, saranno accettati dalla Banca e portati in diminuzione dello ammontare della *nota di pegno* scontata insieme con l'interesse - al saggio corrente - dal giorno successivo al versamento a quello della scadenza.

La presentazione dei recapiti alla Banca da parte di ditte o di persone residenti fuori piazza, ammesse allo sconto, potrà essere eseguita mediante lettera indirizzata alla medesima e recante una distinta dei recapiti rimessi.

Il netto prodotto dei recapiti scontati, viene accreditato subito al cedente in *conto corrente disponibile*, sul quale egli può emettere *assegni bancari girabili* a favore proprio o di terzi fino a concorrenza del suo credito.

Gli stampati per gli assegni sono provveduti gratuitamente dalla Banca.

L'importo dei *buoni del Tesoro*, dei *vaglia cambiari*, delle *fedi di credito*, delle *cedole d'interessi*, delle *cartelle* ed *obbligazioni estratte*, viene pagato dalla Cassa subito, senz'altre formalità, tranne la presentazione di una distinta dei titoli, sulla quale - munita del *visto* del Direttore *per il pagamento* - il presentatore rilascia quietanza della somma riscossa

Fa anticipazioni sopra titoli di cui si ha visione della distinta presso le Sedi della Banca.

Accetta versamenti di somme, contro ai quali apre dei *conti correnti infruttiferi*.

I correntisti possono disporre del loro credito a piacimento, mediante *assegni* provveduti dalla Banca ed emessi secondo le disposizioni del Codice di Comm.

Accetta somme in conto corrente fruttifero sulle quali attualmente corrisponde l'interesse annuo dell'**1 1/2** % netto da tassa di ricchezza mobile.

I versamenti non dovranno però mai essere inferiori a lire **1000**, e si possono prelevare sino a lire **100.000** al giorno.

Accetta dai *clienti abituali* somme non minori di *lire mille*, per essere passate *gratuitamente* a credito di essi, ovvero di altre ditte o persone, presso qualunque suo Stabilimento, dietro presentazione della *ricevuta di accreditamento in C/C* emessa dallo Stabilimento presso cui avvenne il versamento.

Vaglia gratuiti.

I vaglia gratuiti emessi dalle Sedi Succursali della Banca d'Italia sono pagabili da tutti gli Stabilimenti della Banca, compreso quello emittente, e possono essere dati nei pagamenti presso i suoi corrispondenti.

I vaglia possono servire per qualsivoglia transazione fra privati e fra commercianti, in qualunque luogo e in qualunque tempo bastando alla loro trasmissione una semplice girata a tergo, od anche la sola firma in bianco del possessore

I vaglia sono consegnati colla maggiore possibile sollecitudine; la domanda può essere fatta, finchè l'ufizio di cassa della Banca rimane aperto al pubblico. Sono numerati e datati, indicano in cifre e in tutte lettere la somma per la quale vengono emessi, e sono firmati dal Cassiere e dal Direttore

Accetta a titolo di custodia, presso tutti gli Stabilimenti:

Depositi obbligatori e *per cauzione* con vincolo a favore di terzi;

Depositi liberi chiusi contenenti carte, valori di qualunque specie, gioie ed altri oggetti.

Istituto Ital. di Credito Fondiario

Società Anonima – Sede in Roma

Capitale statutario L. 100,000,000
Emesso e versato » 40,000,000

Legge 22 febbr. 1885 (testo unico), N. 2922, Serie 3ª 17 luglio 1890, N. 6955, Serie 3ª, e 6 maggio 1861, N. 215, Serie 3ª.

Norme per la richiesta dei mutui.

Il mutuo deve essere garantito da prima ipoteca sopra immobili di cui il richiedente possa comprovare la piena proprietà, che abbiano un valore doppio della somma richiesta, e che diano un reddito certo e durevole per tutto il tempo del contratto.

Il saggio dei mutui è fissato per ora al **4 1/2** % ad anno, tanto per i mutui dati in valuta legale o in cartelle esigibili in valuta legale, quanto per quelli dati in oro o in cartelle esigibili in oro.

Pei mutui in cartelle esigibili in valuta legale la provvigione annua sarà determinata, nei limiti stabiliti dalla legge, dal Consiglio d'Amministrazione nel mese di dicembre di ogni anno, per l'anno successivo. Per l'anno **1891** è fissata in **L. 0,45**.

Pei mutui in valuta legale, o in oro o in cartelle esigibili in oro, la provvigione sarà concordata tra l'Istituto e il mutuatario nei limiti da fissarsi periodicamente dal Consiglio di Amministrazione.

Quando il mutuo sta stipulato in oro o in cartelle esigibili in oro, il mutuatario dovrà obbligarsi a corrispondere sulle quote d'interesse e di ammortamento, comprese nelle annualità dovute allo Istituto, il cambio medio risultante dai vari cambi correnti sull'Italia nelle piazze estere che verranno designate per Decreto Reale.

Le domande di mutuo potranno essere presentate tanto alla Sede dell'Istituto in Roma, quanto alle Agenzie, che a misura del bisogno verranno istituite nelle città capoluogo di provincia. Dovranno essere sempre redatte in doppio esemplare.

L'Istituto nella trattazione dei mutui preferisce di mettersi in diretta comunicazione con le parti richiedenti, senza riconoscere necessaria l'opera di intermediarii.

Frattanto, e sino all'impianto di Agenzie dell'Istituto, funzioneranno come tali le Sedi e Succursali della Banca Nazionale nel Regno, ad eccezione della Sede di Roma.

Le domande di mutuo si fanno in carta senza bollo sul modulo a stampa che viene fornito gratuitamente dall'Istituto e dalle Agenzie.

Alle domande debbono unirsi in originale o in copia autentica i documenti necessari a comprovare a termini di legge la proprietà, la libertà ed il valore degli immobili offerti in ipoteca.

Le annualità da corrispondersi dai mutuatari saranno stabilite in una cifra costante, la quale deve comprendere:

a) l'interesse al saggio annuo pattuito;

b) una quota per ammortamento del capitale, la quale varia a seconda del termine stabilito per l'estinzione del mutuo;

c) una quota fissa per ogni **100** lire del capitale mutuato per diritti di provvigione;

d) una quota per ogni **100** lire del capitale mutuato per rifusione della imposta di ricchezza mobile, pei mutui indicati nell'art. 37 della legge **17** luglio **1890**;

e) centesimi **15** per ogni **100** lire del capitale mutuato a titolo d'abbonamento per le attuali tasse d'ipoteca, registro e bollo, ed altre di qualsiasi specie dipendenti dal contratto di mutuo.

Il mutuatario è sempre in facoltà di liberarsi anticipatamente in tutto o in parte del suo debito corrispondendo però all'Erario ed all'Istituto i compensi di cui all'art. **7** della legge **22** febbraio **1885**, N. **2922**, serie **3ª** nei modi stabiliti dal successivo art. **8** di detta legge. Avrà inoltre obbligo, *pei mutui in contanti*, di versare all'Istituto la differenza coi relativi interessi a scalare fra le somme già soddisfatte negli anni decorsi a titolo di provvigione e quelle che per lo stesso titolo avrebbe dovuto versare a forma della tabella annessa ad ogni contratto, come se il mutuo fosse stato da principio creato per la minor durata effettivamente verificatasi. Gli stessi compensi sono dovuti in tutti i casi nei quali, per inadempimento del contratto od altra causa qualsiasi, l'Istituto trovisi in diritto di ripetere l'immediato rimborso del suo credito.

All'atto della presentazione della domanda di mutuo i richiedenti dovranno versare all'Istituto per lo studio legale degli atti e per la perizia la metà dell'importo indicato nella tariffa seguente, se trattisi di beni urbani. Se si tratti di beni rustici il richiedente dovrà versare **2/3** dell'importo rispettivo, oltre all'ammontare approssimativo delle indennità spettanti al perito per trasferta e permanenza, e la spesa maggiore di misurazione per i fondi situati in provincie sprovviste di catasto regolare. Le dette quote di depositi saranno integrate prima di dar corso all'esame tecnico o legale, a seconda che sia stata data la precedenza all'uno o all'altro studio.

Venendo proposte operazioni sopra fondi urbani, situati in località in cui non sia stabilita Agenzia o Rappresentanza dell'Istituto, il richiedente dovrà depositare, oltre la metà della somma indicata nella tabella, l'ammontare approssimativo delle spese di trasferta e di permanenza dovute al perito. Le spese di trasferta e di permanenza dei periti saranno regolate dalle tariffe stabilite e pubblicate dall'Istituto.

Per le domande superiori ad un milione di lire, il deposito per spese sarà determinato, di caso in caso, dall'Istituto.

Trattandosi di operazioni comprendenti fondi urbani e rustici, le norme suddette avranno applicazione separata.

Nel caso che la domanda venga ritirata per fatto volontario del richiedente o perchè in seguito all'esame il mutuo non venisse in tutto o in parte accordato, il richiedente dovrà rimborsare all'Istituto le spese sostenute, e l'Istituto dovrà rendere al mutuatario la eccedenza eventuale sul deposito, meno il **10** % dell'ammontare dello stesso deposito che sarà ritenuto per indennità.

Le stipulazioni dei contratti di mutuo saranno fatte col ministero dei notai indicati dall'Istituto e le spese relative dovranno essere rimborsate all'Istituto dai mutuatari nel loro ammontare effettivo.

Spese per lo studio legale degli atti e per la perizia, escluse quelle di stipulazione.

Per un mutuo di lire	Percentuale sulle somme intermedie	Per mutuo su fondi rustici	Percentuale sulle somme intermedie	Per mutuo su fondi urbani
Da 1,000 a				
10,000	1 20	150 —	0 80	100 —
20,000		270 —		180 —
30,000	0 45	390 —	0 30	260 —
40,000		435 —		290 —
50,000		465 —		310 —
60,000		495 —		330 —
70,000		525 —	0 20	350 —
80,000	0 30	555 —		370 —
90,000		585 —		390 —
100,000		615 —		410 —
150,000		727 50		485 —
200,000		840 —		560 —
250,000		952 50		635 —
300,000		1,065 —		710 —
350,000		1,177 50		785 —
400,000		1,290 —		860 —
450,000		1,402 50		935 —
500,000	0 225	1,515 —	0 15	1,010 —
550,000		1,627 50		1,085 —
600,000		1,740 —		1,160 —
650,000		1,852 50		1,235 —
700,000		1,965 —		1,310 —
750,000		2,077 50		1,385 —
800,000		2,190 —		1,460 —
850,000		2,302 50		1,535 —
900,000	0 18	2,415 —	0,12	1,610 —
1,000,000		2,595 —		1,730 —

Annotazioni. — Le percentuali sopra indicate si applicano sulle somme che eccedono gradualmente ciascun limite aggiungendovi sempre la quota per un mutuo fino a lire 10,000 che rimane costantemente fissa.

TABELLA

delle annualità occorrenti per estinguere in anni 10 a 50 un Mutuo di L. 100 al 4 ½ %.

DATO IN: Valuta legale, oro o cartelle esigibili in oro (1)				Cartelle esigibili in valuta legale			
Anni	Annualità	Anni	Annualità	Anni	Annualità	Anni	Annualità
10	13 06	31	6 62	10	13 50	31	7 06
11	12 16	32	6 54	11	12 60	32	6 98
12	11 40	33	6 46	12	11 86	33	6 90
13	10 78	34	6 38	13	11 22	34	6 84
14	10 24	35	6 36	14	10 70	35	6 78
15	9 78	36	6 26	15	10 24	36	6 70
16	9 38	37	6 20	16	9 84	37	6 66
17	9 02	38	6 14	17	9 48	38	6 60
18	8 72	39	6 10	18	9 16	39	6 54
19	8 44	40	6 06	19	8 90	40	6 50
20	8 20	41	6 —	20	8 64	41	6 46
21	7 98	42	5 96	21	8 42	42	6 40
22	7 78	43	5 92	22	8 22	43	6 38
23	7 60	44	5 88	23	8 04	44	6 34
24	7 44	45	5 86	24	7 88	45	6 30
25	7 28	46	5 82	25	7 74	46	6 28
26	7 14	47	5 80	26	7 60	47	6 24
27	7 02	48	5 76	27	7 48	48	6 22
28	6 92	49	5 74	28	7 36	49	6 18
29	6 80	50	5 72	29	7 26	50	6 16
30	6 70			30	7 16		

Avvertenza.

(1) A sensi dell'art. 11 della legge 1890 e degli art. 6 e 12 del regolamento, le annualità per i *Mutui in valuta legale* saranno integrate con la provvigione e quelle per i *Mutui in oro* od in *Cartelle esigibili in oro* con la provvigione e col cambio medio.

Così per un mutuo ammortizzabile in 50 anni (fino a nuova disposizione) le percentuali d'annualità relativamente alle quattro specie di operazioni sono le seguenti:

Mutuo in valuta legale . . . . . L. 6 46
» in oro . . . . . » 6 21 (oltre il cambio medio)
» in cartelle esigibili in oro . . . » 6 16 (id. id.)
» » » in valuta legale » 6 16.

Istituti di Beneficenza e di Credito

amministrati dalla Direzione

dell'Opera di San Paolo

Via Monte di Pietà 32.

Le Opere pie di S. Paolo, create nel 1563, vennero amministrate dalla Veneranda Compagnia di S. Paolo sino al 1851, nel quale anno alla detta Compagnia fu surrogata un'Amministrazione provvisoria che con R. Decreto 13 febbraio 1853 venne definitivamente riordinata sotto il titolo di *Direzione delle Opere pie di S. Paolo*, composta, come lo è ancora attualmente, di un Presidente, di un Vice-Presidente, di dodici Direttori nominati dal Prefetto e di dodici Direttori nominati dal Consiglio Comunale.

Il Presidente, il Vice-Presidente e i ventiquattro Direttori ordinari durano in carica sei anni e i due straordinari pel Credito Fondiario, un anno solo.

Gli Istituti di Beneficenza e di Credito attualmente amministrati dalla Direzione delle Opere pie di S. Paolo, sono:

L'Ufficio Pio — Il Monte di Pietà — L'Istituto Duchessa Isabella (Opera del Soccorso) (V. sotto questo titolo) — *Il Credito Fondiario.*

Presidente

Casana ing. Severino, Deput. al Parlam., v. Principe Amedeo 34, 1891-96.

Vice-Presidente

Floris comm. Bartolomeo, v. Garibaldi 59, 1891-96.

Direttori

Di nomina comunale

Debonis avv. Aristide, 1890-95.
Vaglienti avv. Augusto, 1890-95.
Braida Francesco, 🖃, 1891-96.
Bertetti avv. Pietro, comm. 🖃, 1891-96.
Fenoglio cav. ing. Michele 🖃, 1892-97.
Giriodi avv. Ottavio, comm. 🖃, 1892-97.
Roggieri avv. Carlo Felice, 1893-98.
Richetti avv. Filiberto, 1893-98.
Grosso Pietro, cav. 🖃, 1894-99.
Navassa avv. Pietro, 1894-99.
Duprè avv. Adolfo, cav. 🖃, 1895-900.
Vicarj ing. Mario, 1895-900.

Di nomina prefettizia

Bertetti avv. Michele, 🖃, 1890-95.
Ferrero avv. Felice, ✻, comm. 🖃, 1890 95.
Dallosta ing. Luigi, 🖃, 1891-96.
Chinca avv. Camillo, 🖃, 1891-96.
Antonelli ing. Costanzo, 🖃, 1892-97.
Prat cav. avv. Gaspare, 1892-97.
Rebaudengo conte avv. Eugenio, 1893-98.
Rovasenda di Rovasenda cav. avv. Alessandro 🖃, 1893-98.
Richetta ing. Arturo, 1894-99.
Ferrero di Cambiano marchese Cesare, 1894-99.
Galliuati avv. Giov., uffiz. 🖃, 1895-900.
Fettarappa ing. Giulio cav. 🖃, 1895-900.

Direttori straordinari del Credito Fondiario per l'anno 1895.

Andreis ing. Vittorio Pio.
Scarfiotti dott. Lodovico.

Delegati di Beneficenza incaricati della distribuzione dei sussidi per l'anno 1895.

Metropolitana (*S. Giovanni*).
Miretti caus. Luigi, v. S. Tommaso 6.

Sant'Eusebio (*S. Filippo*).
Antonielli d'Oulx e di Costigliole conte Alessandro, v. Lagrange 29.

S. Tommaso.
Martinotti Federico, via Barbaroux 9.

Santa Teresa.
Buglione di Monale cav. Franc., v. Venti Settembre, 45.

Santa Maria.
Vaccarino Giorgio, v. Santa Maria 3.

Santi Martiri.
Losana avv. Cesare, v. Barbaroux 29.

SS. Giacomo e Filippo (*S. Agostino*).
Isnardi cav. dott. Felice, v. Milano 20.

N. S. del Carmine.
Nuvoli conte Luigi, via delle Scuole 8.

San Dalmazzo.
Pansa Gio., v. Misericordia 3.

SS. Sacramento.
Laugier cav. Adolfo, via Conte Verde 1.

San Francesco da Paola.
Delgrosso cav. Adolfo, v. Princ. Amedeo 31.

S. Carlo.
Foglino cav. Carlo Michele, v. Roma 27.

San Secondo.
Parato comm. Antonino, c. Re Umberto 17.

Santissima Annunziata.
Pelizza cav. Eugenio, v. della Rocca 24.

Santa Giulia.
Gambone comm. Franc., v. Santa Giulia 46.

SS. Simeone e Giuda (*Borgo Dora*).
Courtial Enrico, c. Reg. Margh. 162.

B. V. degli Angeli.
Mozzi cav. prof. Luigi, v. Urbano Rattazzi 1.

San Massimo.
La Salle comm. colon. Fed., v. Mazzini 33.

Santi Pietro e Paolo (*S. Salvario*).
De Alexandris Raffaele, c. Re Umberto 50.

Gran Madre di Dio.
Burzio cav. Giacomo, piazza Gran Madre di Dio 3.

Concezione di M. V. (Borgo S. Donato).
Griva cav. D. Filippo, Casa Parrocchiale.

B. V. delle Grazie (Crocetta).
Roccati Teol. Aless., Casa Parrocchiale.

Santa Barbara.
Avogadro della Motta conte Giuseppe, via Cernaia 5

Sacro Cuore di Gesù.
Parena P. Petronio, Casa Parrocchiale.

SS. Angeli Custodi.
DellaVedova comm Pietro, c. Siccardi 31.

Segretario Generale.
Reyna avv. Federico.

UFFICI DI SEGRETERIA.

Divisione I. — Amministrativa.

Sezione I.

Gabinetto — Affari Generali — Monte di Pietà — Educatorio Duchessa Isabella.

Mondino avv. Felice, *Reggente la Sezione e ff. Capo di Gabinetto.*
Chapperon avv. Gabriele.
Destefanis avv. Proto.
Cantalupo ragioniere Calisto.
Bongiovanni Gio. Batt., *addetto agli incanti del Monte di Pietà.*

Sezione II.

Archivio — Protocollo — Spedizione e Copiatura.

Berretta Alfonso, *Reggente la sezione.*
Gossetti avv. Flaminio.
Mucci Luigi.

Sezione III.

Economato interno.

Ferrero-Demichelis cav. Luigi, *Reggente la sezione.*

Sezione IV.

Amministrazione patrimoniale.

Pramaggiore geom. Pietro.
Catella rag. Roberto.

Sezione V.

Beneficenza

Chiaves Paolo, *Reggente la sezione.*

Divisione II.

Legale e Credito Fondiario.

Mondino avv. Celestino, 🖃, *Dir. del Credito Fondiario e Capo dell'Ufficio legale.*

Sezione I.

Istruzione mutui e pareri legali

Ferreri avv. Carlo.

Sezione II.

Contratti mutui e Cartelle Fondiarie.

Barberis avv. Tommaso.
Strolengo avv. Vittorio.

Sezione III.

Subaste.

Bevilacqua Ernesto. Re avv. Fausto.

Divisione III. — Ragioneria.

Rossi rag. Giulio Cesare, *Ragioniere Capo.*

Sezione I.

Mandati — Tenuta dei mastri e partitari — Bilanci preventivi — Conti consuntivi.

Ugonino rag. Gio. Derossi rag. Biagio.
Diena rag. Gius. Giordana rag. Franc.

Sezione II.

Conti correnti — Depositi per custodia ed amministrazione — Anticipazioni su titoli — Servizi di cassa ai Corpi Morali.

Cannaferina Seraf. Martin Gottardo.
Natta rag. Carlo.

Sezione III.

Mutuatari del Credito Fondiario e relativi conti — Servizio Cartelle Fondiarie.

Boeris Ferdinando. Martra Baldass.
Mascarelli Ermeneg. Ferrero Sebast.
Clerici Enrico. Duprè Pietro

Sezione IV.

Liquidazione incanti — Deconti e interessi — Liberazione — Spoglio incanti Monte di Pietà

Bussetti Giovanni.

Sezione V.

Controllo.

Alberti-Aymone Filiberto. Marino Felice.
Acchiardo Gius. Marchioni Felice.
Seymandi Matteo.

Tesoreria e Cassa.

Della Chiesa di Cervignasco cav. ✻ Annibale, *Tesoriere generale.*
Lanza di Demonte conte Alb., *Cassiere.*
Corbari Luigi, *Cassiere.*

Uffici del Monte di Pietà.

Ufficio Magazzini.

Ferreri Augusto, *Guarda-magazzini.*
Rocca Eugenio, *Applicato.*

Ispettore.

Napione Antonio.

Controllore Perito.

Carbone Giuseppe.

Sede Centrale (Via Monte di Pietà 32).

Clerico Giacomo, *Agente-perito.*
Alpozzo Giuseppe, *id.*
Ferretti Alessandro, *id.*
Baudino Francesco *id. Reggente.*

Succursale N. 1 (Via Valperga Caluso 24).

Bellone Feliciano, *Agente-perito.*
Bertero Alberto *id. straord.*

Succursale N. 2 (Via Pescatori 4).

Lovisolo Antonio, *Agente-perito reggente.*
Campra Lorenzo, *id. straord.*

Succursale N. 4.
(Corso S. Martino 8 fra le vie Juvara e Santarosa).

Rocca Alessandro, *Agente-perito.*
Gioda Francesco, *id.*

Succursale N. 5.
(Via Melchior Gioia 2 e c. Vittorio Em. II, 66).

Bosco Angelo, *Agente-perito.*
Bona cav. Sisto, *id.*

Succursale N. 6.
(Via Ponte Mosca 6).

Sissoldo Defendente, *Agente-perito.*
Valenzano Ippolito, *id.*

Succursale N. 7.
(Via Andrea Provana 1).

Riccio Oreste, *Agente perito.*
Mayna Pietro, *id. straord.*

Operazioni del Monte di Pietà.

Il *Monte di Pietà* riceve qualunque somma in deposito, a contare da L. 5 su cui corrisponde un interesse del 2 per cento. — Riceve pure somme purchè non inferiori a L. 100 in deposito per un periodo fisso fra i 6 e 12 mesi all'interesse del 2 1/2 per % posticipato, e per un periodo fisso di 12 mesi all'interesse del 3 per % pure posticipato. — Fa anticipazioni su pegni d'oggetti per 12 mesi all'interesse del 5 per cento, non che sui titoli dello Stato o dal medesimo guarentiti, su Cartelle fondiarie. Riceve in deposito per custodia contro un compenso di cent. 50 per mille all'anno titoli di fondi pubblici e valori industriali, e coll'aggiunta di cent. 10 per mille all'anno s'incarica dell'incasso dei relativi dividendi, interessi e rimborsi purchè pagabili in Torino.

L'**Orario** pel pubblico è il seguente:

Per gli Uffici di *Segreteria, Legale* e di *Ragioneria*, dalle ore 8 1/2 alle 11 1/2 e dalle 15 1/2 alle 17 1/2 nei giorni feriali.

Per la *Tesoreria* (versamenti e prelevamenti in conto corrente, anticipazioni e custodia di titoli), dalle ore 10 alle 15 nei giorni feriali.

Per la Sede Centrale e le Sedi Succursali del Monte di Pietà (pegni e riscatti d'oggetti) dalle ore 8 alle 19 nei giorni feriali e dalle 9 alle 11 nei giorni festivi.

Nell'ultimo giorno d'ogni mese, le casse si chiudono alle 14 — Nelle principali solennità dell'anno le Casse e gli Uffici sono chiusi al pubblico per tutta la giornata.

Istituto di Credito Fondiario dell'Opera di S. Paolo in Torino

Via del Monte di Pietà 32.

Nozioni sommarie ed istruzioni sul Credito Fondiario

Legge 22 *febbraio* 1885, *N.* 2922, *Serie* 3ª
Regolamento 24 *luglio* 1885, *N.* 3278, *Serie* 3ª

I. L'Istituto di Credito Fondiario delle Opere pie di S. Paolo in Torino fa mutui sovra immobili situati nelle provincie di Alessandria, Cuneo, Genova, Novara (sino alla destra della Sesia, escluso il circondario di Varallo), Parma, Piacenza, Porto Maurizio, Roma e Torino.

Quando il mutuo richiesto sia esclusivamente destinato a liberare la proprietà rustica dal prezzo residuale d'acquisto o dall'onere enfiteutico, l'Istituto potrà prestare fino a tre quinti del valore.

II. I mutui continuano a farsi in cartelle fondiarie del valore nominale di lire 500 fruttanti l'annuo interesse del 5 per cento. Il prezzo di queste cartelle ha raggiunto e anche superata la pari.

III. L'Istituto emette a richiesta dei mutuatari, anche cartelle fruttanti l'annuo interesse del 4 1/2 per cento. La convenienza di contrarre mutui ad un interesse eguale a quello di queste cartelle dipenderà dal prezzo a cui potranno le medesime essere vendute.

IV. La durata del mutuo non può fissarsi per termine minore d'anni dieci e maggiore d'anni cinquanta.

Il mutuatario può sempre però rimborsare in tutto o in parte il suo debito, e in caso di rimborso parziale, potrà chiedere la cancellazione dell'ipoteca di una parte dei beni.

V. Il mutuatario estingue il suo debito ammortizzandolo, mediante pagamento all'Istituto in due rate annuali,

(*Vedi qui appresso le Tabelle delle annualità*).

VI. Il mutuo deve essere garantito con prima ipoteca, e così, ove i beni che si vogliono vincolare per cautela del mutuo fossero gravati d'ipoteche, queste dovranno essere cancellate mediante pagamento col mutuo stesso delle relative passività.

L'Istituto non accetta di subingredire neppure in una prima ipoteca; l'Istituto paga e cancella, rimanendo così iscritta la sua ipoteca in 1 grado.

VII. L'Istituto all'atto del contratto, se vi sono debiti da pagare col mutuo, trattiene presso di sè tante cartelle quante, vendendole, bastino a pagarli, prestando per tale vendita tutto il suo aiuto al mutuatario.

VIII. Le domande per mutui possono trasmettersi direttamente all'Istituto in Torino, ovvero ai suoi Agenti nelle provincie, e devono essere corredate dai documenti necessari a dimostrare la legittima provenienza, la libertà ipotecaria e la capacità cauzionale dei beni offerti in garanzia del mutuo.

IX. L'Istituto fa eseguire da un suo perito l'estimo dei beni ipotecandi per stabilire la capacità loro cauzionale e le loro condizioni, a meno che delle medesime risulti in modo tale dai documenti prodotti da rendere l'estimo superfluo.

X. L'ufficio legale dell'Istituto istruisce gratuitamente le pratiche per mutui, e perciò il mutuatario non incontra nella trattazione e conclusione del contratto altra spesa, fuorchè quella del notaio rogante l'atto e quella per l'estimo dei beni.

Il mutuatario non paga neppure l'imposta di ricchezza mobile.

TABELLA

delle annualità occorrenti per estinguere un prestito di L. 100 al tasso del **4,50** *per cento in anni da 10 a 50.*

Anni di durata del Mutuo	Annualità				
	Interessi	Diritti di commissione e spese di amministraz.	Diritti erariali	Quota di capitale	Totale dell'annualità
10	4.50	0.25	0.15	8.028 414	*12.928 414
11	4.50	0.25	0.15	7.125 642	12 025 642
12	4.50	0.25	0.15	6.376 046	11.276 046
13	4.50	0.25	0.15	5.744 268	10.644 268
14	4.50	0.25	0.15	5.205 050	10.105 050
15	4.50	0.25	0.15	4.739 868	9.639 868
16	4.50	0.25	0.15	4.334 830	9.234 830
17	4.50	0.25	0.15	3.979 310	8.879 310
18	4.50	0.25	0.15	3.665 044	8.565 044
19	4.50	0.25	0.15	3.385 506	8.285 506
20	4.50	0.25	0.15	2.135 476	8.035 476
21	4.50	0.25	0.15	2.910 728	7.810 728
22	4.50	0.25	0.15	2.707 802	7.607 802
23	4.50	0.25	0.15	2.523 842	7.423 842
24	4.50	0.25	0.15	2.356 466	7.256 466
25	4.50	0.25	0.15	2.203 672	7.103 672
26	4.50	0.25	0.15	2.063 768	6.963 768
27	4.50	0.25	0.15	1.935 308	6.835 308
28	4.50	0.25	0.15	1.817 060	6.717 060
29	4.50	0.25	0.15	1.707 954	6.607 954
30	4.50	0.25	0.15	1.607 066	6.507 066
31	4.50	0.25	0.15	1.513 590	6.413 590
32	4.50	0.25	0.15	1.426 822	6.326 822
33	4.50	0.25	0.15	1.346 140	6.246 140
34	4.50	0.25	0.15	1.271 000	6.171 000
35	4.50	0.25	0.15	1.200 916	6.100 916
36	4.50	0.25	0.15	1.135 456	6.035 456
37	4.50	0.25	0.15	0.074 236	5.974 236
38	4.50	0.25	0.15	0.016 914	5.916 914
39	4.50	0.25	0.15	0.963 178	5.863 178
40	4.50	0.25	0.15	0.912 752	5.812 752
41	4.50	0.25	0.15	0.865 384	5.765 384
42	4.50	0.25	0.15	0.820 846	5.720 846
43	4.50	0.25	0.15	0.778 934	5.678 934
44	4.50	0.25	0.15	0.739 460	5.639 460
45	4.50	0.25	0.15	0.702 252	5.602 252
46	4.50	0.25	0.15	0.667 154	5.567 154
47	4.50	0.25	0.15	0.634 024	5.534 024
48	4.50	0.25	0.15	0.602 732	5.502 732
49	4.50	0.25	0.15	0.573 156	5.473 156
50	4.50	0.25	0.15	0.545 188	*5.445 188

* Come si vede, pei mutui al 4 1/2 per cento l'annualità a pagarsi dal mutuatario varia fra un minimo di L. 5.44 per cento pei mutui della durata di anni 50 e un massimo di L. 12.92 per cento pei mutui della durata di anni 10.

TABELLA

delle annualità occorrenti per estinguere un prestito di L. 100 al tasso del **5** *per cento in anni da 10 a 50.*

Anni di durata del Mutuo	Annualità				
	Interessi	Diritti di commissione e spese di amministraz.	Diritti erariali	Quota di capitale	Totale dell'annualità
10	5 »	0.30	0.15	7.829 426	13.279 426
11	5 »	0.30	0.15	6.929 320	12.379 320
12	5 »	0.30	0.15	6.182 564	11.632 564
13	5 »	0.30	0.15	5.553 750	11.003 750
14	5 »	0.30	0.15	5.017 586	10.467 586
15	5 »	0.30	0.15	4.555 528	10.005 528
16	5 »	0.30	0.15	4.153 662	9.603 662
17	5 »	0.30	0.15	3.801 350	9.251 350
18	5 »	0.30	0.15	3.490 316	8.940 316
19	5 »	0.30	0.15	3.214 024	8.664 024
20	5 »	0.30	0.15	2.967 248	8.417 248
21	5 »	0.30	0.15	2.745 752	8.195 752
22	5 »	0.30	0.15	2.546 074	7.996 074
23	5 »	0.30	0.15	2.365 352	7.815 352
24	5 »	0.30	0.15	2.201 200	7.651 200
25	5 »	0.30	0.15	2.051 612	7.501 612
26	5 »	0.30	0.15	1.914 894	7.364 894
27	5 »	0.30	0.15	1.789 598	7.239 598
28	5 »	0.30	0.15	1.674 486	7.124 486
29	5 »	0.30	0.15	1.568 490	7.018 490
30	5 »	0.30	0.15	1.470 680	6.920 680
31	5 »	0.30	0.15	1.380 252	6.830 252
32	5 »	0.30	0.15	1.296 498	6.746 498
33	5 »	0.30	0.15	1.218 798	6.668 798
34	5 »	0.30	0.15	1.146 602	6.596 602
35	5 »	0.30	0.15	1.079 424	6.529 424
36	5 »	0.30	0.15	1.016 834	6.466 834
37	5 »	0.30	0.15	0.958 446	6.408 446
38	5 »	0.30	0.15	0.903 912	6.353 912
39	5 »	0.30	0.15	0.852 928	6.302 928
40	5 »	0.30	0.15	0.805 210	6.255 210
41	5 »	0.30	0.15	0.760 510	6.210 510
42	5 »	0.30	0.15	0.718 596	6.168 596
43	5 »	0.30	0.15	0.679 266	6.129 266
44	5 »	0.30	0.15	0.642 332	6.092 332
45	5 »	0.30	0.15	0.607 618	6.057 618
46	5 »	0.30	0.15	0.574 974	6.024 974
47	5 »	0.30	0.15	0.544 252	5.994 252
48	5 »	0.30	0.15	0.515 324	5.965 324
49	5 »	0.30	0.15	0.488 070	5.938 070
50	5 »	0.30	0.15	0.462 376	5.912 376

Consorzio Nazionale Italiano

Si deve questa istituzione ad una nobile iniziativa del Dottor G. B. Bottero in un articolo del 14 febbraio 1866 nella *Gazzetta del Popolo*. Egli suggeriva l'idea di fondare una Istituzione con offerte raccolte da ogni parte d'Italia per dedicare le somme a formare un gran fondo destinato all'ammortamento del Debito Pubblico.

L'idea fu accolta con entusiasmo: si costituì subito un Comitato, con a capo il compianto Principe Eugenio di Savoia Carignano.

Il Consorzio Nazionale fu riconosciuto con legge 6 maggio 1866, ed approvato con Decreto Reale del 14 giugno dello stesso anno. Dopo d'allora cominciò una lenta accumulazione di oblazioni: l'agglomerazione fu coadiuvata dalla capitalizzazione semestrale degli interessi della rendita pubblica italiana, nella quale tutte quelle somme sono man mano investite.

Il suo patrimonio oltrepasserà nel corrente anno 1895 la somma di 42 milioni di lire: esso potrebbe essere assai più ingente ed elevarsi a parecchie centinaia di milioni se tutti i sottoscrittori avessero pagato subito o presto le somme offerte, e se gli avvenimenti politici, che si svolsero dal 1866 al 1870, ed altre cause, non ne avessero intralciato e ritardato l'incremento.

Il lavoro del Consorzio Nazionale è costante; lo scopo a cui mira non si raggiungerà certamente in breve tempo: ma intanto giova notare come l'opera sua altamente patriottica sia giustamente apprezzata e goda la fiducia degli Italiani. Ora la maggior parte degli Enti e delle persone che hanno contratto un obbligo verso il Consorzio Nazionale, vanno gradatamente e lodevolmente facendo fronte agli impegni presi, ed ogni anno si registrano nuovi ed importanti versamenti o per pagamento di offerte antiche, o per nuovi doni anche in forma di legati.

Comitato Centrale

Palazzo Carignano.

S. A. R. il Duca di Genova, *Presidente*.
Chiaves comm. avv. Desiderato, Sen. del Regno, *Vice-Presidente*, via Assietta 24.
Casalis comm. avv. Bartol., Senatore del Regno, *Vice-Presid.*, c. Re Umberto 8.
Nervo comm. Luigi, Roma.
Ferraris conte comm. avv. Luigi, Senatore del Regno, Roma.
Girardi cav. Giovanni, v. Viotti 14.
Bottero dott. Gio. B., v. Quattro Marzo 12.
Vitale cav. Cesare, corso Cairoli 2.
Longo comm. Giac., gen., Senat. Roma.
Bersezio comm. avv. Vitt., via dei Fiori 54.
Balbo Bertone di Sambuy Conte Ernesto, Senatore del Regno, via Magenta 29.
Franchetti barone Raimondo, Venezia.
Papadopoli conte Angelo, Venezia.
Maglione comm. Gerolamo, Senat. Napoli.
Comin Jacopo, Deputato, Napoli
Di San Donato duca Gennaro, dep. Napoli.
Riberi cav. avv. Antonio, Alpignano
Codronchi-Argeli conte Giovanni, Milano.
Zanardelli avv. Gius., Deputato, Roma.
Salati comm. avv. Ercolano.
Ajello comm. Luigi, corso Palestro 5.
Villa comm. avv. Tommaso, Deputato, via S. Domenico 1.
Rosazza comm. avv. Fed., Senatore del Regno, v. Carlo Alberto 43.
Bruno comm. prof. dott. Lorenzo, Senatore del Regno, via Cavour 5.
Civelli comm. Antonio, Firenze.
Musy cav. Vincenzo, via Po 1.
Arborio Gattinara di Breme marchese Alfonso, duca di Sartirana, Sen. del Regno, Torino (Tesoriera).
Bertini comm. avv. G. B., Senatore del Regno, v. Maria Vittoria 19.
Brin comm. Benedetto, Roma.
Caetani di Sermoneta Duca Onorato, Roma.
Cerri avv. Baldass., v. Quattro Marzo 12.
Giolitti S. E. comm. avv. Giov., Roma.
Podestà bar. Andrea, Senat. Genova.
Rattazzi S. E. comm. Urbano, Roma.
Torrigiani march. Pietro, Senat. Firenze.
Trivulzio principe Gian Giacomo, Milano.
Boselli comm. prof. Paolo, Deputato al Parlamento, via Po 52.
Bonelli avv. comm Dom., Savona.
Manassei conte Paolano, Terni.
Basteris comm. Gius., Sen. del Regno.
Borgnini comm. Gius., Sen. del Regno.
Floris comm. Bartolomeo.
Balbo di Vinadio cav. Paolo.

Commissione Direttiva

Tolta dal seno del Comitato Centrale.

S. A. R. il Duca di Genova, *Presidente*.
Bottero dott. Gio Batt., Direttore della *Gazzetta del Popolo*.
Balbo Bertone di Sambuy conte Ernesto.
Riberi cav. avv. Antonio.
Salati comm. avv. Ercolano.
Casalis comm. Bartolomeo, Sen. del Regno.
Bertini comm. avv. Gio. Batt., Senatore del Regno.
Floris comm. Bartolomeo.
Balbo di Vinadio cav. Paolo.

Segretario Generale
del Comitato e della Commissione
Salati comm. avv. Ercolano.

Commissione di Finanza

presso il Comitato Centr.

Velasco cav. Felice, *presid.*, v. Finanze 15.
Maspero cav. Giuseppe, c. Vitt. Em. II, 74.
Costamagna cav. Angelo, v. Saluzzo 1.
Duprè cav. avv. Adolfo, c. Vitt. Em. II, 92.
Rey cav. Guido, v. Cavour 35.

Cassa di Risparmio

Approvata con Regio Decreto 24 Novembre 1853.

SEDE PRINCIPALE
Via Alfieri 7, palazzo proprio.

SUCCURSALE N° 1: via Saluzzo 23, p. 1.
Id. N° 2: p. Eman. Filiberto 19.

Gli uffici della Sede Centrale sono aperti tutti i giorni feriali dalle 10 alle 15 e nelle domeniche dalle 11 alle 14, tranne nelle quattro maggiori solennità e nel primo giorno dell'anno. Quelli delle Sedi Succursali, nei giorni feriali dalle 9 alle 14 e nelle domeniche dalle 10 alle 13.

Consiglio d'Amministrazione.

Presidente.

Rignon conte Felice, Senatore del Regno, consigliere comun., via Po 14.

Vice-Presidente.

Cerutti comm. avv. Tancredi, *Vice-Pres.* e *Direttore del Contenzioso*, v. Fabro 1.

Amministratori.

Quagliotti uffiz. Vinc., *Direttore di segreteria*, via Maria Vittoria 51.
Ferrero di Cambiano march. avv. cav. Cesare, *Direttore di Contabilità e Condirettore del Contenzioso*, c. Re Umberto 2.
Duprè cav. avv. Adolfo, *Diret. del collocam. dei fondi*, c. Vitt. Em. II, 92.
Prato avv. Edoardo, *Condir. di Segreteria e Contenzioso*, p. Statuto 13.
Daneo comm. Luigi, *Condir. di Contabilità*, c. Vitt. Em. II, 98.
Dumontel cav. Federico, cons. com., *Condirettore del collocam. dei fondi*, piazza S. Carlo 2.
Brayda ing. ✻ Riccardo, *Diret. dei fabbricati*, via Siccardi 2.
Demaria comm. Gio. Gius., v. Sacchi 2.
Luserna di Rorà conte Emanuele, consigliere comun., via Assietta 19.
Marchetti cav. avv. Rob., v. dei Mille 35.
Nigra avv. Gustavo, Deput. al Parlam., consigl. municipale, v. S. Secondo 4.
Rizzetti cav. Carlo, Deput. al Parlam., c. Re Umberto 28.
Silvetti comm. Giuseppe, consigl. comun., via Sacchi 14.

Uffici

Dogliotti comm. avv. Giuseppe, *Segretario Capo degli uffizi*, c. Palestro 10.
Campanella cav. Paolo, *Tesoriere*, via Gioberti 22.
Zola Enrico, *Capo del controllo*, corso Vittorio Emanuele II, 84.
Guy Cesare, *Ispettore*, corso Regina Margherita 108, p. 2.
Villarboito Cesare, *Archivista*, via dei Fiori 22, p. 4.
Ruffini Arturo ✉, *Revisore*, capo servizio della Cassa Nazion. d'Assic. Infortuni, v. Lagrange 24.
Jannon Onorato, *Ragioniere Capo*, corso Vinzaglio 11.

Revisori

Vogliotti Carlo Alb., v. Fabro 3.
Cairola Vittorio, via Barbaroux 29.
Caglieri Vittorio, via S. Quintino 48.
Pichi conte Giuseppe, v. Montecuccoli 2.
Actis Paolo, via Principe Amedeo, 47.

Applicati

Ramelli di Celle conte avv. Luigi, via dei Fiori 22.
Rivoira Gius., corso S. Martino 8.
Capello di S. Franco cav. Francesco, via Mercanti 30, p. 1.
Oreglia di S. Stefano cav. Gabriele, via Principe Amedeo 31.
Vigna Nicola, *Ragion.*, v. Carmine 6, p. 3.
Mottura Gius., v. Ospedale 11.
Marocco Federico, via Roma 37, p. 4.
Bardone Annibale, via Cibrario 25, p. 4.
De Botazzi Ignazio, via Montebello 26.
Bravo Ottavio, via Donati 14, p. 3.
Bertasso Luigi, c. S. Martino 8, p. 1.
Pagliano Antonio, v. Mad. Cristina 11, p. 3.
Avalle Luigi, v. Madama Cristina 77.
Caldi Vincenzo, borgo Vanchiglietta, via Cigliano 5.
Baronio avv. Piero, via S. Secondo 26, p. 2.
Guidetti rag. Guglielmo, v. Montebello 21.
Gaschi conte Guido, p. Vitt. Em. I, 20.
Appiotti Camillo, v. Principe Amedeo 47.
Perlo avv. Felice Vitt., v. S. Dalmazzo 15.

Cassieri

Musso Andrea, via Gaudenzio Ferrari 4, p. 1.
Ferrero Giuseppe, via Milano 16.
Demarchi Carlo, v. Goito 17.
Balocca geom. Gio., c. Re Umberto 38, p. 2.
Porino Rocco, v. Ormea 6 *bis*.

Coadiutore di Tesoreria

Tarò Paolo, v. Arsenale 42.

Capo dei commessi Franco Giuseppe.
Commesso Garabello Vincenzo.
Id. Soffietti Federico.
Id. Stella Antonio.
Id. Pelissero Bartolomeo.
Id. Moro Pietro.
Id. Boccari Emilio.
Id. Lupano Carlo.

Banco di Napoli

Via Cavour 8.

Direzione.

N. N. *Direttore.*
Ranieri-Tenti Giulio, *Ispettore.*
Grossi Vincenzo, *Segretario capo.*

Contabilità.

De Bernardis Ernesto, *Ragioniere capo.*
Brunetti Enrico, *controllo.*
Marenco Leone, *ragion. dei conti correnti.*

Cassa.

Arcamone Alberto, *Cassiere maggiore.*
Cavatorti Ernesto, *Coadiutore al cassiere.*
Moccia Giuseppe, *Incaric. introiti e pagam.*
Bertolotti Giulio. *id.*

Applicati.

De Cesare Alberto.	Garelli Bartolomeo
Valentino Franc.	Cossard Giacinto.
Arduino Vincenzo.	Troise Pietro.
Coda Domenico.	Condò Rodolfo.
Battinelli Luigi.	Travelli Giuseppe.
Fatatis Francesco	Amendola Ernesto.
Donadoni Paolo.	Marino Igino.

Operazioni del Banco.

I biglietti del Banco di Napoli hanno corso legale in tutto il Regno.

Il Banco di Napoli emette *fedi di credito* e *vaglia cambiari* rimborsabili A VISTA in tutte le piazze ove ha stabilimenti proprî e dove sono istituite Banche Popolari, Casse di Risparmio, Istituti di Credito ordinario, Agricolo, ecc., suoi corrispondenti.

I *vaglia cambiari* si emettono per somme da L. 10 in sopra.

I *vaglia cambiari* che emette il Banco di Napoli sono regolati unicamente con le norme dettate dal vigente Codice di Commercio.

Il Banco di Napoli sconta effetti pagabili su tutte le piazze ove ha stabilimenti proprî, rappresentanze e corrispondenze.

La scadenza minima degli effetti sopra Torino è di giorni tre; da cinque a dieci per le altre piazze.

Lo sconto è computabile a giorni, escluso quello di scadenza, con un minimo di centesimi 40 per ogni piazza.

Il Banco di Napoli esercita *gratuitamente* il servizio d'incasso degli effetti sulla piazza di Torino, purchè presentati da Ditte o Banche aventi domicilio in Torino. Consente inoltre anticipazioni al corso ufficiale su deposito di rendita pubblica e di altri titoli garantiti dallo Stato.

Per essere ammesso allo sconto presso il Banco bisogna inoltrarne domanda al Direttore.

Gli effetti si presentano all'Agente pel collocamento dei fondi, accompagnati da una distinta per gli appunti su Torino, da una distinta per quelli scadibili sopra altre piazze, e da un *bordereau* cumulativo nel quale sono segnati in totale il numero e la somma degli effetti su Torino e su altre piazze. Le distinte debbono esser firmate dal presentatore. Il netto ricavo degli sconti si accredita in conto corrente semplice, disponibile a mezzo di *chèques*, di fedi di credito o vaglia cambiarî.

Il Banco di Napoli esegue la Compensazione mensile per conto dell'Associazione relativa.

Il Banco di Napoli riceve depositi in conto corrente ad interessi alle seguenti condizioni:

1° Il primo deposito non può essere minore di L. 1000, ed i consecutivi non minori di L. 100.

2° I rimborsi si eseguono mediante assegni bancarî (*chèques*), regolati con le norme sancite dagli Art. 20 e 21 della Legge 7 aprile 1881, N. 133, Serie 3ª, sull'abolizione del Corso Forzoso, e successivi RR. Decreti 23 aprile 1881, N. 168, Serie 3ª e 25 ottobre 1881, N. 465.

3° Non si possono domandare rimborsi per somme inferiori a lire 100.

4° In ogni giorno, e per ciascun conto, i rimborsi sino alla concorrenza di L. 100,000 saranno eseguiti a vista.

5° Pei rimborsi eccedenti le lire 100,000 sarà necessario un preavviso di giorni cinque, durante i quali cesseranno i corrispondenti interessi.

6° L'interesse comincerà dal giorno successivo al deposito, e cesserà il giorno antecedente al pagamento.

7° La regolarizzazione dei conti ha luogo il 30 giugno e 31 dicembre dell'anno.

8° L'interesse che attualmente (gennaio 1895) corrisponde il Banco ai suoi depositanti per conto corrente fruttifero, è l'1,47 °/° netto di ricchezza mobile.

Banca di Torino.

(*in liquidazione*).

Via S. Teresa, 2.

Liquidatori.

Pariani avv. comm. Ant., c. Vitt. Em. II, 80.
Marangoni avv. Alessandro, corso Re Umberto 8.

Commissione di liquidazione.

Casana bar. avv. Ernesto, v. della Rocca 31.
Ceriana cav. ing. Francesco, v. Lagrange 3.
Duprè cav. avv. Adolfo, v. Maria Vitt. 18.
Pollone cav. Eugenio, p. S. Carlo 1.

Società Generale di Credito Mobiliare Italiano

(Società Anonima)

(*in liquidazione*).

Via Ospedale 24.

Credito Industriale

(Società Anonima)

Capit. Soc. L. 44,000,000 interamente versate.
Sede in TORINO, via Santa Teresa 11.
Succursali: Alba e Cuneo.

Consiglio d'Amministrazione

Presidente
Marsaglia comm. ing. Gio., p. S. Carlo 1.

Vice Presidente
Festa Raimondo, c. Vitt. Em. II, 63.

Segretario.
Pareti cav. Lorenzo, v. Saluzzo 44.

Consiglieri
Ajello comm. Luigi, v. Finanze 9.
Charbonier cav. Giulio, c. Vitt. Em. II, 74.
Pollone cav. Eugenio, v. Carlo Alberto 18.
Selve comm. Federico, c. Oporto 12.
Stallo cav. Gaetano, piazza Cavour 2.
Toso dott. Antonio, v. dei Mille 16.
Wirz ing. Franc., c. Vitt. Em. II, 58.
Blankart Giacomo, Lugano.

Direttore
Soldati avv. Leopoldo, v. Moncalvo 3.

Sindaci
Casartelli cav. Gius. A., v. Barbaroux 10.
Deregibus cav. Federico, via Bogino 25.
Piumato Antonio, v. Po 29.

Operazioni del Credito Industriale.

La Banca riceve denaro in **Conto Corrente** corrispondendo l'interesse annuo al netto di tasse del
2 1/2 °/° con disponibile di L. 8000 al giorno.
3 °/° id. » 1000 id.

Nel caso di ritiro di somme eccedenti il disponibile suindicato è necessario il preavviso di un giorno per ogni L. 8000 o per ogni L. 1000 a prelevarsi in più.

E **sui versamenti in Conto Corrente non inferiori alle L. 2000,** da non ritirarsi prima di tre o sei mesi, corrisponde l'interesse annuo al netto di tasse del
3 1/4 °/° per i versamenti vincolati a **tre mesi.**
3 1/2 °/° id. id **sei mesi.**

Per conto dei Correntisti fa il versamento delle **Rate d'imposta** dovute alle Esattorie di Torino, Alba e Cuneo.

Sulle somme restituibili a scadenza fissa corrisponde maggiori tassi a convenirsi colla Direzione secondo la scadenza.

Riceve valori:

a) in custodia contro provvigione del 0,50 °/°° all'anno sul valore concordato eseguendo per i valori affidatile l'incasso dei vaglia ed il rimborso dei titoli estratti:

gratuitamente se l'incasso si effettua sulla piazza di Torino;

contro rimborso delle pure spese se l'incasso o il rimborso viene eseguito su altre piazze.

La provvigione suddetta viene calcolata con decorrenza dal 1 Gennaio e 1 Luglio d'ogni anno, epperò il semestre incominciato verrà calcolato come intiero.

b) In **Cassette chiuse** di proprietà della Banca e fornite gratuitamente agli abbonati durante il periodo d'abbonamento contro abbonamento annuo di L. 25 - 50 e 75 secondo le dimensioni delle medesime.

Sconta effetti sull'Italia fino a scadenza di mesi 4 e sull'Estero fino a scadenza di mesi 3 purchè portino almeno due firme di nota solvibilità.

Incassa Effetti, Cedole (coupons), vaglia (dividendi) pagabili tanto in Italia che all'Estero.

Rilascia assegni (chèques) sulle piazze del regno ove ha corrispondenti e sulle principali piazze dell'estero.

Compra e vende divise estere in base ai prezzi della Borsa di Torino.

Apre crediti in conto corrente contro garanzie reali e contro fideiussione di terzi.

Rilascia lettere di credito sull'Italia e sull'Estero ed apre crediti presso terzi contro documenti.

Fa operazioni di riporto sui principali Titoli di credito garantiti dallo Stato.

Eseguisce per conto terzi **depositi cauzionali** per imprese e forniture pressso le Amministrazioni Pubbliche.

Eseguisce per conto terzi **commissioni di compra e vendita** di fondi pubblici e valori industriali per la Borsa di Torino e per le altre dell'Italia e dell'estero e si occupa pure di qualunque operazione bancaria contemplata nello Statuto.

Operazioni delle Succursali — Ricevono somme in Conto Corrente alle condizioni pubblicate nell'interno degli uffici stessi. — **Scontano** effetti portanti almeno due firme solvibili — **incassano** effetti, cedole (coupons) per conto terzi tanto sull'Italia che sull'Estero ed eseguiscono a mezzo della sede di Torino ogni altra operazione di Banca.

Banca Tiberina

con sede in **Roma.** – *Agenzia in* **Napoli.**
Rappr. in **Torino**, via Alfieri 15.

Consiglio d'Amministrazione.

Cattaneo cav. Roberto. Presidente ed Amministr. delegato, *Torino.*
Tittoni avv. cav. Romolo, Segret. e Suppl. Ammin. delegato, *Roma.*

Consiglieri
Vitale cav. ing. Ettore.
Carelli ing. Francesco, *Napoli.*
Maraini cav. Enrico, *Roma.*

Sindaci
Casana cav. Augusto, *Torino*
Alibrandi cav. Ettore, *Roma.*
Rey cav. Tommaso, *Roma.*

Sindaci Supplenti
Modigliani cav. Moisè, *Roma.*
San-Martino conte Massimiliano, *Torino.*

Banco di Sconto e di Sete in Torino.

(Società Anonima)
Capitale statutario versato L. 6,000,000
Via Alfieri 15.
Agenzie **Genova** e **Pinerolo**.

Presidente
Cattaneo comm. Roberto, v. Ospedale 51.

Vice-Presidente
Allasia comm. ing. Filib., p. Vitt. Em. I, 10.

Segretario
Nasi cav. Roberto, via della Rocca 47.

Consiglieri
Melegari conte Stefano, v. Maria Vitt. 52.
Simondetti Alberto, via Po 11.
Zoia Alessandro, c. Vitt. Eman. II, 73.
Core prof. Carlo, v. Andrea Doria 11.

Sindaci
Casana cav. barone Augusto, c. Oporto 13.
Turin cav. Ing. Ferdinando, Roma.
De Cardenas conte Franc., v. dei Mille 33.

Direttore
Gullino cav. Bernardino, v. dei Mille 42.

Segretario
Bonino Giuseppe, corso S. Martino 3.

Capo alla Corrispondenza
Ponzio Luigi, via Madama Cristina 107.

Capo Portafoglio e Sconti
Bertinetti Fed., v. Silvio Pellico 15.

Capo dell'Ufficio legale
Masenga avv. Arturo.

Cassieri.
Doglio cav. Giuseppe, via Perrone 2.
Carron Ceva Augusto, v. Sagliano 1.

Capo contabile
Borseze Vincenzo, piazza Vitt. Em. I, 19.

Capo ai conti correnti
Martini Giovanni, via Stampatori 6.
Orario di cassa: dalle **10** alle **16**.
Servizio cassette chiuse: dalle **9** alle **15**.

Banca Industria e Commercio
(Fallita)
Via Garibaldi 21.

Curatore: Gitti prof cav. rag. Vincenzo.

Delegazione di Sorveglianza
Banca d'Italia, Sede di Torino.
Banco di Napoli, id.
Bolmida avv. Carlo.
Bocca cav. Francesco.
Manara avv. Pietro, *Giudice delegato.*

Cassa Popolare di Sconto
Società Anonima: Capitale Lire 550,000
Via Venti Settembre 54.

Consiglio d'Amministrazione

Presidente
Canfari cav. Lor., v. Princ. Tommaso 13

Vice Presidente
Vigliardi-Paravia cav. Carlo, c. Palestro 3.

Consiglieri
Camera cav. Leandro, v. della Zecca 12.
Dellachà Gius. (Moncalieri)
Ferrero cav. Eusebio (Bianzè).
Losio ing. cav. Carlo, c. Vitt. Eman. II, 88.
Meille cav. Paolo, c. Vitt. Eman. II, 97.

Sindaci effettivi
Malvano avv. Gustavo, c. Vitt. Em. II, 71.
Cassinis ing. Giacinto, v. Bogino 25.
Bertone Gius., c. Princ. Oddone 12.

Sindaci supplenti
Debernardi cav. G. B., v. Andrea Doria 13.
N. N.

Direttore.
Cavaglià cav. Giuseppe, p. Solferino 7.

Operazioni della Banca.

Conti correnti 2,75 % netto con disponibile di **L. 2000** a vista.
Id. 5,25 % netto con disponibile di **L. 500** a vista.

Per depositi a scadenza di un anno **4** % netto.
La Cassa Popolare di Sconto eseguisce operazioni di sconto, anticipazioni, riporti, pagamenti, incassi, aperture di credito, sottoscrizioni, custodia, liquidazioni, ed altre operazioni bancarie portate dallo Statuto Sociale.

Ai signori correntisti la Banca fa **gratuitamente** il servizio di pagamento imposte, esazione cedole nominative, al portatore, e titoli di qualsiasi genere. Verifica pure gratuitamente tutte le estrazioni dei Prestiti.

Banca Popolare di Torino
(Fallita)

Bianchi rag. cav Alessandro, *curatore*, via Barbaroux 34.

Banca Cooperativa degli Impiegati
Soc. Anonima con capitale illimitato)
(in liquidazione)
Sentenza del Tribunale **27** giugno **1894**.
Via Zecca 10.

Appiani prof. rag. Gio., *Liquidatore.*

L'Unione
Banca Cooperativa di Credito
Società Anon. a capitale illimitato
con depositi a Risparmio
Via Venti Settembre 76.

Consiglio d'Amministrazione.

Presidente.
Bianchetti cav. avv. Carlo, c. Siccardi 15.

Vice-Presidente.
Acchiardi prof. Antonino, v. Consolata 2.

Consiglieri.
Manfredi Carlo fu Franc, v. Consolata 15.
Gullino Luigi, v. Milano 20.
Caligaris avv. Gustavo, v. Venti Sett. 74.
Valfrè Gius., v. Saccarelli 11.
Rossi Gius., v. Garibaldi 22.
Demaria Gio. Batt., v. S. Donato 13.
Alloatti Gio., v. Saluzzo 51.

Sindaci.
Catella Oreste, v. Massena 38.
Conterno Alberto, v. Lagrange 7.
Dughera Gio., v. Carmine 9.

Sindaco supplente.
Fiora Francesco, v. S. Domenico 14.

Probiviri.
Conelli cav. avv. Carlo, v. Corte d'Appello 7.
Casale D. Carlo, Abbadia di Stura.
Fornaca geom. Gius., v. Lagrange 21.

Direttore.
Acchiardi prof. Antonino, v. Consolata 2.

Cassiere.
Mayneri barone Gius., c. Oporto 6.

Segretario-Ragioniere.
Calza Benedetto Gius., v. Maria Vitt. 52

Incaricato dei Depositi.
Gurlino Sebastiano, v. Pietro Micca 20.

Incaricato del Portafoglio.
Martinoia Andrea, c. Reg. Margh. 163.

Volontario.
Druetti Gio, v. Finanze 13.

Fattorino.
Odasso Sebastiano, v. Consolata 5.

Operazioni della Banca.

Riceve denaro in **Conto Corrente** corrispondendo interesse annuo del **3** $^1/_4$ % con disponibile di lire **1000** al giorno.

Emette **Libretti di Risparmio** nominativi od al portatore per qualunque somma e corrispondendo l'interesse annuo del **4** % con disponibile di lire **100** al giorno.

Fa **Prestiti** e **Sconta** cambiali, *varrants*, note di lavoro, fatture, mandati di pubbliche amministrazioni e buoni del tesoro provinciali e municipali.

Fa **Sovvenzioni** contro deposito di titoli quotati in Borsa.

Incassa effetti e cedole sull'Italia e sull'Estero.

Apre **Conti Correnti** verso malleveria o con garanzie reali.

S'incarica, per conto terzi, di **compra** e **vendita** di fondi pubblici e privati e si occupa pure di qualunque operazione presso il Debito Pubblico.

Fa il servizio *gratis* ai correntisti pel pagamento **imposte** dirette e comunali.

Eseguisce infine qualunque **Operazione Bancaria** portata dallo Statuto Sociale.

Gli Uffici della Banca sono aperti al pubblico dalle ore **10** alle **16** di tutti i giorni feriali.

Banca Cooperativa Operaia
(*Società Anonima con capitale illimitato*)
con depositi a risparmio
approvata con Decreto del Tribunale 5 Maggio 1883.
Corso Siccardi 12 (palazzo proprio).
presso l'Associaz. Gen. degli Operai.

Presidente
Sezzano cav. Carlo, c. Re Umberto 15.

Vice-presidente
Avataneo Francesco, 🖃, v. Ospedale 3.
(Tipografia Bona).

Amministratori
Chiaudano Umberto, via Mazzini 10.
Caretto geom. Eugenio 🖃, c. Oporto 13.
Beltramo Tommaso, via Manzoni 4.
Bona comm. Carlo Eman., v. Ospedale 3.
Croce Carlo di Gio., v. Genova 19.
Buscaglione cav. Giac., v. Monte Pietà 15.
Stroppiana Giuseppe, via Milano 1.
Boratto Vitt., v. S. Tommaso 28.
Galleazzi Carlo, strad. di Francia 25.

Sindaci.
Arneudo cav. Marcellino, v. Amedeo Avogadro 6.
Burzio ing. Ant., p. Palazzo Città 6.
Giordano Bernardino, v. Roma 17.

Probiviri.
Denis cav. Agostino, v. Pastrengo 15.
Gianolio comm. avv. Bartol., v. Genova 27.
Rossi Ang. di Davide, v. S. Dalmazzo 28.

Direttore
Filippi Vincenzo, v. Princ. Tommaso 20.

Segretario-cassiere
Canedi cav. Pietro, v. Madama Cristina 9.

L'Ufficio è aperto dalle ore **10** alle **16** nei giorni feriali, e dalle **9** alle **11** nei giorni festivi

BENEFICENZA, FILANTROPIA, E SOCIETÀ COOPERATIVE DI PREVIDENZA

Ospedale Maggiore di S. Gio. Batt. e della Città di Torino
Via dell'Ospedale 36

Riceve a cura gratuita i poveri d'ambo i sessi, d'ogni età, nazione e religione, purchè affetti da malattia acuta, non contagiosa, escluse le malattie veneree.

Consulti gratuiti ed accettazioni: Dalle 9 alle 10 e dalle 14 alle 15.
Visita agl'infermi: Tutti i giorni.
Ricoverati nelle Sezioni ordinarie: Dalle 13 alle 14; l'uscita avrà luogo alle 14 1/2.
Pensionanti in camere: Dalle 9 1/2 alle 12 e dalle 13 alle 17.
Per essere accettati gratuitamente bisogna presentare le fedi medica, di nascita e nullatenenza.

Prezzi delle pensioni.

Nelle sale . . . . . L. **25** ogni 15 giorni.
In camere di 2 o 4 letti » **60** id. id.
In camere con 1 solo letto » **100** id. id.

Consiglio d'Amministrazione

Biandrà di Reaglie conte avv. Massimo, cav. ✠ e ✻, *Presidente*, v. Cavour 21.

Consiglieri

Sorasio Michele, Canonico della Metr., via Genova 15.
Pelletta di Cortanzone comm. Camillo, Can. della Metr., v. Venti Settembre 78.
Elia cav. Giov. canonico della Metrop., p. S. Giovanni.
Ramello teol. prof. Gio. Batt., can. della Metropolitana, p. S. Giovanni 8.
Bollati ing. comm. Oreste, v. Pr. Tomm. 28.
Valle dott. cav. Carlo Alb., v Mazzini 5.
Villa comm. avv. Tommaso, deputato al Parlam. Nazionale, v. S. Domenico 1.
Abrate cav. Antonio c. Emilia 2.

Direzione

Dutto Gugl., *Dirett. Capo*, v. Ospedale 36.
Parmetler Lor., *Ragion.*, v. Venti Sett. 52.
Pavesio Luigi, *Economo*, via Po 21.
Piccone Luigi, *Applic.*, v. S. Tommaso 24.
Avalle Diego, *Applic.*, v. Zecca 25.
Silva geom. Luigi, *Ispettore tecnico*, via Quattro Marzo 1.

Medici primari.

Bozzolo dott. comm. Camillo, v. della Rocca 49.
Forlanini dottor Carlo, prof. di Clinica propedeutica, v. Galliari 27.
Mercandino dott Franc., c. Siccardi 7.
Lava prof. Gio., v. S. Franc. da Paola 38.
Alvazzi-Delfrate dott. Luciano, v. Galliari 12.

Chirurghi primari.

Bruno prof. Lor., senatore, v. Cavour 5.
Carle prof. comm. Ant., c. Re Umberto 17.
Caponotto dott. cav. Amedeo, Ospedale S. Giovanni.
Ciartoso prof. Luigi, v. Ospedale 5.
Gradenigo dott. G., c. Vitt. Em. II, 44.

Settore Anatom. e Dir. del Museo Riberi

Lucio dott. Carlo.

Aiuto-settore.

Isnardi dott. Ludovico, via Milano 10.

Rettori spirituali.

Bovero D. Carlo. Costamagna teol. Gio.

Suora superiora.

Pucci Vincenza, Suora di Carità.

Farmacia

Rognone cav. Carlo, *Direttore.*

Assistenti interni

Bessone dott. Mario.
Ambrosetti dott. Ugo.

Assistenti effettivi di Medicina.

Bongiovanni dott. Cesare, v. Barbaroux 4.
Vigliani dott. Luigi, v. S. Quintino 34.
Cerrina dott. Vittorio.
Muggia dott. Alberto.
Traversa dott. Fedele.

Assistenti effettivi di Chirurgia.

Sappa dott. Basilio.
Colonna dott. Giovenale.
Calvini dott. Romolo.
Boccasso dott. Gio. Battista, via Principe Tommaso 4

Assistenti supplenti di Medicina.

Dogliotti dott. Amedeo.
Ferrio dott. Luigi.
Bracco dott. Guglielmo, v. della Rocca 20.

Assistenti supplenti di Chirurgia.

Nicolello dott. Augusto, v. Garibaldi 13.
Lamarchia dott. Luigi, p. Vitt. Em. I, 9.

Ospedale Mauriziano Umberto I
Strada di Stupinigi.

Aperto alla beneficenza il 7 giugno 1885 in sostituzione del vecchio Ospedale Maggiore. Questo grandioso tempio della carità, maestosamente rappresentata sull'attico della facciata sita a levante della strada di Stupinigi, racchiude in sè gli ultimi dettami della scienza. Eminentemente destinato a continuare le nobili tradizioni di quello soppresso di via Basilica e ad accrescerne anzi i benefizi, venne ideato dal Prof. Comm. Spantigati, e costrutto in base agli studi e disegni da esso lui dettati, redatti dall'Ing. Cav. Perincioli.

Contiene normalmente 250 letti, la maggior parte dei quali destinati alla cura gratuita dei poveri d'ambo i sessi, purchè affetti da malattia acuta, non contagiosa nè comunicabile. In caso di necessità, può contenere 500 ammalati.

Nei primi due fabbricati interni, cioè quello di destra per le donne e quello di sinistra per gli uomini, che formano l'Ospizio istituito dal Magnanimo Re Carlo Alberto, vi esistono camere da uno, due e più letti destinati alle persone agiate d'ambo i sessi che si trovino nelle condizioni suddette. La retta giornaliera ne è assai mite. In apposite infermerie vengono pure ricoverati ammalati a retta giornaliera di L. 2,00.

Un servizio sanitario speciale venne istituito per le malattie delle donne, degli uomini e dei bambini. Lo dirigono distinti sanitarii e specialisti.

Consulti gratuiti di medicina ed accettazioni: Tutti i giorni dalle 9 alle 11 e dalle 14 alle 16.
Accettazioni, medicazioni e consulti gratuiti di Chirurgia: Tutti i giorni dalle ore 10 alle 15.
Visita agl'infermi nelle sale: Tutti i giorni dalle 13 alle 14. *Nelle camere dei pensionanti* dalle 13 alle 17.
Pei ricoverati negli Ospizi sarà rilasciato un biglietto personale al visitatore con orario limitato: dalle 12,30 alle 17,30.
Per essere accettati gratuitamente devesi presentare la fede di multa tenenza.

Prezzo delle pensioni

Nelle sale.	L.	**2**	giornaliere
In camere da 6 letti. . .	»	**4**	id.
» 3 » . . .	»	**5**	id.
» 2 » . . .	»	**7**	id.
» 1 » . . .	»	**11**	id.

Direzione

Calleri di Sala Federico ✻ e ✉, *amministratore patrimoniale.*

Personale Ecclesiastico

Ferreri D. Gio. Battista ✻, *cappellano dell'Ordine Mauriziano.*
Grandis D. Simone, *capp. dello Spedale.*

Personale Sanitario

Carle prof. dott. Antonio, comm. ✉, *chirurgo primario*, corso Re Umberto 17.
Graziadei dott. prof. Bonaventura commendatore ✉, ✻, *medico primario*, c. Oporto 12.
Carbone dott. Tito ✉, *Direttore del Laboratorio Fisiopatologico*, v. Mazzini 44.
Fantino dott. Gius. ✉, *chirurgo assistente in 1°*, Ospedale Mauriziano Umberto I.
Seymandi dott. Agostino, *medico-chirurgo assistente*, via Goito 11.
Vercelli dott. Vinc., *medico-chirurgo assistente*, Osped. Mauriziano Umberto I.
Antoniotti dottor Franc., *medico-chirurgo assistente*, p. Madonna degli Angeli 2.
Perrero dott. Emilio, *med. chirurgo-assistente supplente*, v. S. Secondo 31.
Galeazzi dott. Riccardo, *medico chirurgo assistente supplente*, Osped. Umberto I.
Rossi dott. Vinc., *medico chir. assist. suppl.*, v. Maria Vittoria 6.
Bestente Vittorio, *Direttore della farmacia.*

Opera Pia di S. Paolo.
Via Monte di Pietà

(Vedi a pag. 385 *l'elenco degli incaricati della distribuzione dei sussidi.*

Opera pia di S. Luigi Gonzaga
Via Santa Chiara 40.

Lo scopo di questo pio Istituto, fondato sullo scorcio del secolo passato, è: 1° di ricoverare gli infermi poveri affetti da tisi, idrope, cancro, marasmo, domiciliati almeno da tre mesi entro la cinta daziaria di Torino; 2° di soccorrere a domicilio quelli abbandonati e affetti da grave malattia acuta o cronica, tale da impedire il lavoro. Le domande di ricovero nell'Ospedale e di sussidio a domicilio si debbono fare all'Elemosiniere delegato per ciascuna parrocchia, presentando le fedi mediche, di povertà e di nascita.

Il Re Carlo Alberto fondò nel marzo 1833, con fondi del suo particolare patrimonio, 24 letti per uomini e donne affetti da malattie cutanee, cioè pellagra, scorbuto, cancroide, scrofulide, eczema, tigna, lebbra, di qualsiasi luogo del regno. Le domande di ricovero si presentano alla Segreteria dell'Ospedale, munite delle fedi mediche, di nascita e di povertà. Giuseppe Devada fondò 6 letti per i commercianti od addetti al commercio, poveri cronici. Vi sono inoltre varii letti a pensione per uomini e donne in camere separate e comuni.

Rette giornaliere.

Camere separate	L.	**6** —
» comuni	»	**4** —
Infermerie	»	**2** —

oltre a L. 10 d'ingresso per tutti.

Visite agli infermi.

Pensionanti nelle camere: Dalle 9 alle 11 e dalle 13 alle 17.
Pensionanti nelle infermerie: Dalle 9 alle 10 e dalle 14 alle 15.
Ricoverati gratuitamente. Nei giorni di Domenica e Giovedì dalle 14 alle 15.

Consulti di Medicina generale e Ginecologia
(*malattie delle donne*)

Bellosta dott. cav. F. — Ariotti dott. A.
Lunedì e Venerdì alle 16

Consulti di malattie di petto.

Varaglia dott. S.
Lunedì e Venerdì, alle 7 1/2

Consulti sulle malattie della Pelle.
De Casa dott. P. A. — Garosci dott. N.
Lunedì, Mercoledì e Venerdì, alle 15 1/2

Consulti sulle malattie chirurgiche
Paradisi dott. E. — Vergnano dott. C.
Giovedì e Domenica, alle 7 1/2

Consulti sulle malattie della bocca.
Martini dott. cav. Luigi, v. Barbaroux 2.
Mercoledì alle 8.

Direttori di nomina governativa

Thaon di Revel conte Ignazio, *direttore primario*, v. Carlo Alberto 44.
Scarampi di Pruney march. Ludovico, *direttore dell'interno*, v. Bogino 25.
Claretta barone comm. Gaudenzio. *dirett. ammessioni a ricovero*, v. della Rocca 13.
Vignolo-Lutati dottore Celestino, *direttore sanitario*, v. San Dalmazzo 17.
Biandrate di S. Giorgio conte Luigi, via Bogino 15.
Gromis di Trana conte Emilio, *direttore economo*, v. S. Dalmazzo 6.
Dogliotti cav. avv. Paolo, *membro suppl. della Consulta*, v. Orfane 25.
Ricciolio cav. Eugenio, *membro supplente della Consulta*, p. Carlo Eman. II, 9.
Sella ing. Rodolfo, *direttore di segreteria*, corso Vinzaglio 15.
Balbo cav. Casimiro, v. Saluzzo 37.
Combetti Giovanni, v. Consolata 5.
Galleani d'Agliano conte Giuseppe, via Carlo Alberto 36.
Mottura cav. avv. Emilio, *dirett. del contenzioso*, piazzetta B. V. degli Angeli 2.
Bertini comm. avv. G. B., v. Maria Vitt. 19

Direttore onorario

Donaudi cav. Felice, v. S Massimo 47.

Direttori elemosinieri

Combetti Gio. Battista, *per Santa Teresa*, v. Consolata 5
Ricciolio cav. Eugenio, *per S. Gioachino*, p. Carlo Em. II, 9.
Antonielli di Costigliole conte Carlo, *per San Dalmazzo*, v. Cernaia 15.
Compairé Giovanni, *per i Ss. Martiri*, via Genova 12, casa propria.
Gianazzo di Pamparato cav. Annibale, *per S. Secondo*, c. Vitt. Emanuele II, 32.
Claretta barone comm. Gaudenzio, *per S. Giovanni*, v. della Rocca 13.
Bregliani teol. D. Gio. Batt. Alberto, *per Santa Barbara*, corso Vinzaglio 5 *ter*.
Mottura avv. cav. Emilio, *per la Madonna degli Angeli*, p. B. V. degli Angeli 2.
Della Chiesa di Cinzano march. Ludovico, *per la SS. Annunziata*, p. Vitt. Emanuele I, 8.
Canfari Ant., *per la B. V. delle Grazie*, corso Vitt. Eman. II, 98.
Ripa di Meana conte Alfonso, *per S. Massimo*, v. Mazzini 40.
Darbesio Ignazio, *per S. Agostino*, via Misericordia 3
Bianchetti avv. Carlo, *per la N. S. del Carmine*, c. Siccardi 15.
Prato avv. Edoardo, *per S. Donato*, piazza Statuto 13.
Gariazzo cav. avv. Carlo Placido, *per San Filippo*, v. Ospedale 40.
Borgnino cav. prof. D. Felice, *per S. Carlo*, v. Venti Settembre 36.
Avenati-Bassi Gio. Batt., *per i Ss. Angeli Custodi*, c. Vitt. Em. II, 104.
Chiaudano Gio., *per la Gran Madre di Dio*, v. Villa della Regina 1.
Solaro del Borgo cav. Paolo, *per S. Francesco da Paola*, v. Mazzini 17.
Pellottier Gio. Batt., *per il Sacro Cuore di Gesù*, v. Nizza 95.
Icardi Gio. Battista, *per S. Maria di Piazza*, via Botero 8.
Craveri avv. Seb., *per S. Giulia*, v. Bava 10.
Tasca Enrico, *per S. Tommaso*, v. Maria Vittoria 38.
Berrone can. D. Antonio, *per il Corpus Domini*, v. Cappel Verde 4.
De-Alexandris Raffaele, c. Re Umberto 50.

Impiegati

Gaffino Emilio, *Segret.*, v. Passalacqua 1.
Pettiti Giuseppe Stanislao, *Ragioniere*, via Consolata 8.
Daviso di Charvensod cav. Roberto, *Vice-Segretario economo*, v. Garibaldi 23.
Avataneo D. Bartolomeo, *Rettore*, via S. Chiara 40.
Torretta D. Alessandro, *Vice-rettore*, via S. Chiara 40.
Varaglia dott. Serafino, *Medico primario* v. S. Tommaso 7.
Paradisi dott. Ettore, *Chirurgo ordinario*, c. Oporto 21.
Bellosta dott. cav. Franc., *Med. ordinario*, via Assarotti 4.
De Casa Pier Alberto, *Medico primario*, c. Siccardi 15.
Molinari dott. Vitt., *Medico assistente interno*, v. S. Chiara 40.
Vergnano dott. Casimiro, *Chirurgo assistente*, v. Pietro Micca 20.
Ariotti dottor Angelo, *Medico assistente*, v. S. Tommaso 6.
Garosci dott. Nicola, *Medico assistente*, via Garibaldi 23.
Bracco dott. Guglielmo, *Medico in 2ª Straordinario*, v. Orfane 29.
Martini cav. dott. Luigi, *Medico consul. gratuito per malattie della bocca*, v. Barbaroux 2.

Ospedale Maria Vittoria
Via Cibrario in fondo.

Per iniziativa presa fino dal dicembre 1879 dal dottore aggregato Giuseppe BERRUTI, mercè il favore incontrato nella cittadinanza torinese, il concorso della privata beneficenza, l'offerta gratuita del terreno e l'efficacissima protezione del compianto Duca d'Aosta, l'Ospedale *Maria Vittoria*, ebbe vita per opera del benemerito ing. comm. Oreste Bollati, potè aprirsi alla pubblica assistenza il 1° agosto 1887.

Esso è costrutto secondo le migliori norme igieniche e salutari, a padiglioni isolati, con camere particolari a ciaschedun ammalato. — Secondo il piano di fondazione, cinque sono i padiglioni principali, di cui 4 per le infermerie, uno centrale per l'ambulatorio clinico, il laboratorio di istologia e chimica, le sale di operazione, elettro-terapia, idroterapia ed alloggio degli assistenti interni e delle Suore. — Le infermerie sono collegate al padiglione centrale per mezzo di gallerie coperte che mettono le medesime in diretta comunicazione colle cucine e possono all'uopo essere completamente isolate. — Tutti i padiglioni sono separati da aiuole coperte di piante e fiori. — Un ultimo edifizio, pure indipendente, è destinato alla chiesa per gli uffizi religiosi.

Presentemente i due padiglioni laterali sono destinati l'uno alle *malattie speciali delle donne* e l'altro alle *malattie infantili in genere*.

Il padiglione per l'infanzia ha sale comuni e camere individuali. — In entrambi i padiglioni vi ha una sala per operazioni munita di tutti i mezzi più razionali che la chirurgia moderna ha sancito. — Devesi all'esimio professore NOVARO la provvista dei letti meccanici, del ricchissimo armamentario, dei reagentarii chimici, dei microscopii, ecc.

La Direzione amministrativa dell'Opera è composta di nove membri che si rinnovano ogni triennio.

La Direzione sanitaria è composta di due medici chirurghi primarii, tre medici assistenti interni.

La gestione economica è condotta da un direttore economo, il quale, d'accordo col direttore tecnico dell'Ospedale, sorveglia in ogni bisogna il buon andamento della nuova Istituzione.

Alla assistenza diretta degli ammalati ed al governo della cucina e delle masserizie sono addette dieci infermiere con le Figlie della Carità.

L'Ospedale, benchè costrutto, per ragioni finanziarie, nella sola metà, è capace di 50 letti e per mezzo del suo ambulatorio può dare un largo contingente di operosità, con grande aiuto alla pubblica assistenza, un sollievo non indifferente ai poveri e sofferenti. — L'esperienza, ne' suoi primi anni di esercizio, ha ampiamente confermato le previsioni di quanti hanno colla miglior fede coadiuvato la fondazione di questa nuova opera di carità e di progresso civile.

Tariffa giornaliera per le inferme ricoverate ciascheduna in camera separata.

1ª Categoria	L.	10
2ª Id.	»	5
3ª Id. (semi-gratuite)	»	3
4ª Id.		gratuita

Orario dell'ambulatorio: dalle 10 alle 12.

Si possono visitare le inferme dalle ore 13 alle 16.

Direzione ed Amministrazione

Presidente onorario perpetuo

S. A. R. il Principe Amedeo di Savoia Duca d'Aosta.

Presidente onorario

S. A. R. il Principe Emanuele Filiberto Duca d'Aosta.

Presidente effettivo

Luserna di Rorà conte Em., v. Assietta 19.

Vice-Presidenti effettivi

Bertini avv. comm. G. B., senatore, via Maria Vittoria 19.
Bollati ing. comm. Oreste, via Principe Tommaso 28.

Consiglieri

Roux avv. Luigi, v. Davide Bertolotti 1.
Pollone cav. E., *tesoriere*, via Carlo Alberto 18.
Berruti dott. aggregato comm. Giuseppe, *direttore*, piazza Vitt. Em. I, 13.
Bergesio dott. cav. Libero, piazza Carlo Emanuele II, 9.
Martini comm. Alessandro, c. Vitt. Em. 44.
Vigliardi-Paravia cav. Giuseppe, *Direttore Segreteria*, v. Alfieri 26.

Direttore tecnico dell'Ospedale

Berruti dott. aggreg. comm. Giuseppe.

Direzione medica

Medico chirurgo primario onorario

Novaro prof. G. Filippo, *Bologna*.

Medici chirurghi primari

Berruti dott. comm. Gius., *libero docente*, piazza Vitt. Em. I, 13.
Bergesio dott. Libero, *libero docente*, piazza Carlo Emanuele II, 9.

Medici chirurghi assistenti esterni

Pinna-Pintor dott. Arturo, v. Cibrario 51.
Motta dott. Mario, v. Madama Cristina 33.

Medici chir. assistenti interni

Amerio dott. Vittorio.
Villa dott. Giorgio.

Direttore-Economo

De Bernardi cav. Cesare, c. Vinzaglio 5.

Direttrice interna

Suor Giuseppa Bonardi, Figlia della Carità.

Revisori dei conti

Hess Giuseppe, v. Davide Bertolotti 2.
Arduin cav. Federico, v. Maria Vitt. 51.

Servizio Cassa

Banca del Credito Indust., v. S. Teresa 11.

Comitato delle Signore Patrone

Presidente

Bosco-Borgnano-Picco sig.a Giovannina, p. Carlo Felice 16.

Vice Presidenti

Hess signora Emma, v. Davide Bertolotti 2.
Luserna Di Rorà Canevaro contessa Delfina, via Assietta 19.

Direttrice Segreteria

Bollati-Rossi signora Adele, v. Principe Tommaso 28.

Ispettrici

Ara signa Albertina, v. Cernaia 44.
Arduin sigra Fanny, v. Maria Vittoria 51.
Bergesio Oliveri signora Carolina, piazza Carlo Eman. II, 9.

Bertetti-Engelfred signora Teresa, via Della Rocca 25.
Biancotti Perona signora Luisa, corso Oporto 40.
Bosso Pollone signora Adele, via Carlo Alberto 18.
Bosio-Dell'Orso signora Vittorina, corso Siccardi 26.
Ceriana-Mayneri Jacini contessa Giulia, c. Duca di Genova 27.
Chiusano-Ramella signora Eva, c. Vitt. Eman. II, 88.
De Bernardi Ara signora Corinna, corso Vinzaglio 5.
Denina-Baricalla signora Luisa, piazza S. Carlo 5.
Di Portula contessa Carolina, v. Cernaia 8.
Darbesio-Pansa Adele, via della Misericordia 3.
Faà-Comba signora Giustina, via Maria Vittoria 27.
Favale-Baur Alina, p. Solferino 20.
Germano-Scalvedi signora Casimira, corso Vitt. Em. II, 60
Goldmann-Debenedetti signora Emma, v. S. Teresa 24.
Grattoni-Mazza signora Eloisa, v. Carlo Alberto 36.
Graziano signora Marianna ved. Sormani, p. Solferino 22.
Guillot-Teppa sig.ª Emilia, c. Siccardi 47.
Henry Allais sig. Enrichetta, c. Vinzaglio 9.
Lavezzeri-Castelli signora Giuseppina, via Po 21.
Leumann-Cerruti signora Amalia, piazza Statuto 9.
Losio-Ramella signora Fadilla, c. Vittorio Eman. II, 88.
Luserna di Rorà marchesa Teresa, via Cavour 13.
Martini di Cigala Ferrari Ardicini contessa Fanny, v. Venti Settembre, 16.
Martinolo-Teppa signora Carolina, via Consolata 3
Moreno-Marone signora Albina, c. Vitt. Eman. II, 65.
Nigra Guillot signora Maria, c. Duca di Genova 19.
Oliveri-Colonetti signora Maria, p. Vitt. Em. I, 21.
Palberti-Davicini signora Edvige, v. S. Chiara 15.
Paoletti-Bernardi Felicita, v. Mercanti, 17.
Pettiti-Onofrio signora Filippina, v. della Consolata 8.
Pietravalle signora Maria, v. Sagliano 1.
Racca-Ceppi signorina Giuseppina, corso Oporto 2.
Ramella-Lanza signora Libera, c. Vitt. Eman. II, 88.
Ramognini sig.ª A. M., pal. R. Prefettura.
Raseri sorelle Adelaide ed Enrichetta, piazza Vitt. Em. I, 13.
Riccardi di Lantosca Basco contessa Virginia, v. Carlo Alberto 39.
Ricci Faà Adelaide dei march. di Bruno, v. della Rocca 21.
Roggiero-Perotti signora Centina, via Garibaldi 59.
Saluzzo di Paesana marchesa Aurelia, v. Consolata 1.
Scarampi di Monale contessa Adele vedova Gani, c. Vitt. Em. II, 94.
Spingardi-Bruno signora Benie, v. Princ. Amedeo 16.
Toesca di Castellazzo contessa Giulia, v. S. Francesco da Paola 13.
Vagnone Malvina vedova Berni, c. Vitt. Em. II, 52.
Vigliardi-Paravia-Roda signora Giulia, v. Alfieri 26.

Piccola Casa della Divina Provvidenza

sotto gli auspici di S. Vincenzo de' Paoli

(Ospedale Cottolengo)

Via Cottolengo 14.

Riconosciuta legalmente con R. Biglietto in data 27 agosto 1833.

Consulti ed accettazioni gratuiti: Tutti i giorni dalle ore 9 alle 11.
Visita agl'infermi: Giovedì e Domen. dalle 13 alle 14.

Il venerabile sac. Giuseppe Benedetto Cottolengo da Bra, canonico della SS. Trinità e Socio della Congregazione del *Corpus Domini*, nel gennaio 1828 fondò un ospedaletto per infermi nella casa della *Volta Rossa* (via Palazzo di Città 13), che nel 1832 traslocò in Valdocco, dove ora esiste mirabilmente ampliato. Il fondatore morì in Chieri il 30 aprile 1842 in età di anni 56. In questo Istituto si trovano raccolte circa cinque mila persone, tutte (pochissime eccettuate) gratuitamente accettate e provvedute d'ogni cosa. La Piccola Casa si divide in tante famiglie:

Maschili: Sacerdoti — Fratelli di S. Vincenzo — Tommasini — Fratini — Luigini — Orfanelli.
Femminili: Suore Vicenzine alle quali è affidato il servizio generale della Casa e molte delle quali sono mandate in provincia per servizio degli Ospedali, delle Scuole e degli Asili infantili. — Suore suffragine. — Suore Carmelitane — Suore del Preziosissimo Sangue di Gesù — Figlie Pietadine. — Orsoline. — Genovelle. — Eliane. — Taidine.

Per amendue i sessi separatamente vi sono le famiglie dei Sordo-muti, Epilettici, Invalidi, Scemi, Ammalati di ogni sorta, senza distinzione di patria o religione, purchè non ammessibili negli altri ospedali, e specialmente per i vaiolosi.

La Piccola Casa ha pure una Scuola gratuita per giovanette esterne, alle quali si dà una piccola refezione ed anche talvolta qualche oggetto di vestiario.

Condirettore

Ferrero canon. D. Giuseppe.

Direzione medica

Fissore cav. Giuseppe, v. Consolata 15.
Vignolo-Lutati cav. Celestino, v. S. Dalmazzo 17.

Sifilicomio di Torino

Corso Cairoli 14*bis*.

Quest'Ospedale, aperto nel 1866 in seguito alla soppressione dell'Infermeria Bogetto, già esistente presso il R. Ospizio generale di Carità, venne eretto in Corpo Morale con R. Decreto 22 marzo 1868 e vi sono curati gratuitamente i poveri dei due sessi affetti da malattie veneree.

Sonovi anche stabiliti alcuni letti a pensione per uomini e donne con trattamento distinto per la cura esclusiva delle dette malattie.

Accettazioni, consulti e medicazioni gratuite
Tutti i giorni alle ore 8.

Visite agli infermi

Nelle sale: Merc., Ven. e Domen. dalle ore 13 alle 14.
Assegnate: Stessi giorni dalle ore 14,30 alle 15,30.
Nelle camere: Tutti i giorni dalle ore 9 alle 11,30 e dalle 13 alle 18.

Prezzo delle pensioni

In camera comune . . . . L. 3 giornaliere
In camera con un solo letto » 5 »

Direzione

Floris avv. Bartolomeo, uff. ✱, G. U. ✉, *Presidente*, v. Garibaldi 59, p. 3.

Direttori

Canaveri cav. avv. Federico, v. Ospedale 4.
Mosca dott. aggr. Luigi, comm. ✉, via Mazzini 31, p. 3.
Giovannini prof. Sebastiano, v. S. Francesco da Paola 36, p. 2.
Carle prof. Antonio, comm. ✉, corso Re Umberto 17, p. 1.

Segretario

Allasia Andrea, via Belvedere 17, p. 2.

Ispettorato ed economia

Marini Michele, *Ispettore-economo*, via Mazzini 27.
Giachino Pietro, *Aiutante all'ispettore*, c. Cairoli 14*bis*.

Servizio sanitario

Salsotto dott. Giovenale, *Medico ordinario reggente*, c. Vitt. Em. II, 32, p. 2.
Saglietto dott. Giacomo, *Medico assistente*, c. Cairoli 14*bis*.

Ospedale Oftalmico ed Infantile

Via Juvara 19.

Si ricevono ammalati poveri, adulti e fanciulli, affetti da malattie d'occhi, ed i fanciulli sino agli anni dieci, da qualunque infermità.

Vi sono letti a pensione per gl'infermi non poveri.

Le cure e le operazioni chirurgiche sono *gratuite* anche per i pensionanti.

Il servizio sanitario vi è fatto dal prof. Carlo Reymond, Direttore della Clinica Oculistica Universitaria e Medico primario, e dal Dott. Pietro Baiardi Medico ordinario, docente con effetti legali di Oftalmoiatria.

Il consulto gratuito (*Dispensario*) ha luogo tutti i giorni alle ore 8 ed alle 13.

Visite agli infermi.

Tutti i giorni dalle ore 13 alle ore 15.

Prezzo delle pensioni.

In camere da 6 letti . . . L. 2 giornaliere
» 2-4 » . . . » 4 »
» 2 » . . . » 6 »
» 1 » . . . » 10 »

Regio Commissario.

Ferroglio prof. avv. cav. Gaetano, via Stampatori 25.

Tesoriere

Simondetti Alberto, v. Po 11.

Impiegati

Ozella Gius., *Segretario*, v. S. Chiara 60.
Gallo Gio. Ernesto, *vice segretario*, corso Vinzaglio 19.
Capella Lodovico, *Economo*, c. Principe Oddone 83.

Rettore

N. N.

Personale sanitario.

Medico primario, Dirett. della 1ª Sezione.

Reymond prof. dott. cav. Carlo, v. San Dalmazzo 15.

Direttore della 2ª sezione.

Baiardi dott. Pietro, v. S. Francesco da Paola 36.

Primo Assistente di Clinica.

Bocci dott. Dante, v. Garibaldi 9.

Secondo Assistente di Clinica.

Gaudenzi dott. Carlo, v. Juvara 19.

Assistenti della 2ª sezione.

Lavagna dott. Gius., v. Juvara 19.
Carbone dott. Agost., v. della Rocca 16.

Assistenti volontari.

Olioli dott. Giov., v. Goito 1.
Pes dott. Orlando, v. Juvara 19.
Sanna dott. Gio., v. Vitt. Amedeo II, 13.
Porro dott. Carlo, v. Arsenale 34.
Lucciola dott. cav. Giacomo, Capitano medico, *deleg. dal Minist. della Guerra*, c. S. Martino 2.
Ragazzi Vincenzo, Capitano medico, *delegato dal Ministero della Marina*, via Manzoni 2.

Allievi volontari.

Magnani Camillo, v. S. Quintino 5.
Montalcini Aless., v. Accad. Albertina 37.
Bialetti Clemente, v. Garibaldi 41.

Ospedaletto Infantile
Regina Margherita

Corso Galileo Galilei, ang. v. dei Fiori. (Barriera di Nizza).

Creato per iniziativa del prof. Secondo Laura fondatore dell'Opera, apostolo degli ospedali infantili d'Italia, venne solennemente inaugurato il giorno 9 dicembre 1883 ed è sostenuto da una Società di patroni e patronesse, e di piccoli patroni. Le azioni sono di annue L. 5. Soci perpetui sono coloro che pagano almeno una volta L. 100. Chi dona L. 2000 è fondatore perpetuo di un letto e L. 20,000 ha intestata una sala il di cui nome è ricordato in tavola marmorea. L'Ospedaletto conta 61 letti ed è destinato esclusivamente alla cura delle malattie mediche e chirurgiche, prevalentemente acute, dei bambini dai 3 ai 10 anni.

Tutti i sanitari prestano servizio gratuito.

Orario dell' ambulatorio

Nell'inverno . . . . ore 15 1/2
Estate . . . . . » 17
Primavera ed autunno » 16 1/2

Consiglio d' Amministrazione.

Presidente.

Laura prof. comm. Secondo, c. Valentino 3.

Vice-Presidente Onorario.

Gay di Montariolo conte Edoardo, via Cavour 6.

Vice Presidenti.

Selve comm. Federico, c. Oporto 12.
Biscaretti di Ruffia conte Roberto, piazza Cavour 8.

Consiglieri

Nota dott. cav. Annibale, c. Vitt. Em. II, 52.
Garelli dott. cav. Cleto, v. Massena 5.
Vinaj dott. cav. Scip., c. Re Umberto 8.
Piana comm. Giov., v. del Carmine 26.
Pezza avv. comm. Paolo, v. della Zecca 43.
Toso dott. cav. Antonio, v. dei Mille 16.
Rodella avv. Carlo, v. Sacchi 2.
Deatanasio comm. Ant., v. Finanze 5.
Gianotti avv. Pietro, v. Garibaldi 43.
Negri prof. cav. Pasquale, via Madama Cristina 90.
Giusiana Sebastiano, barriera di Nizza 193.

Revisori dei conti

Goldmann Cesare, v. Alfieri 26.
Charbonier cav. Giulio, c. Vitt. Em. II, 74.
Dumontel conte Federico, p. S. Carlo 2

Direttore amministrativo

Sommati di Mombello cav. Ernesto, via S. Anselmo 21.

Corpo Sanitario

Direttore sanitario

Laura comm. prof. Secondo, predetto.

Sezione medicina

Laura prof. dott. comm. Secondo, *medico primario*, predetto.
Garelli dott. cav. Cleto, *medico aiuto*. pred.
Giorelli dott. Ern., *assistente*, v. Andrea Doria 8.

Sezione chirurgia

Nota dott. cav. Annibale, *chirurgo primario*, predetto.
Dogliotti dott. Luigi, *assistente*, v. Goito 6.

Assistente supplente

Baccon dott. Ernesto, v. S. Secondo 66.

Direttore di Segreteria

Rodella avv. Carlo, predetto.

Direttore di Tesoreria

Negri cav. Pasquale, predetto.

Commissione di finanza

Membri

Piana comm. Giovanni, predetto.
Toso dott. cav. Antonio, id.
Gianotti avv. Pietro, id.

Infermeria di S. Vincenzo de' Paoli
(*Ospedale S. Salvario*)

Via Nizza 14.

Quest'Ospedale, volgarmente detto di *S. Salvario*, apertosi nel 1840, è diretto dalle Suore di Carità; contiene cento e più letti per uomini e donne affetti da malattie mediche e chirurgiche ancorchè croniche, purchè non contagiose. Non vi sono posti gratuiti. La pensione varia dalle L. 50 alle 80 mensili. Vi sono anche camere separate. Le domande di accettazione si fanno alla Suora Superiora, la quale avverte il Medico onde visiti il malato e lo accetti o no secondo giudica in proposito.

Visite agl'infermi: Tutti i giorni dalle 12 alle 15.

Ciartoso prof. dott. Luigi, *Direttore sanitario*, v. Ospedale 5.
Abate-Daga Giovanni, *Medico ordinario*, v. Nizza 29.
Carbonatto Domenico, *Assistente medicina*, v. Nizza 14.

Guardia Ostetrica permanente e Ambulatorio Ostetrico Ginecologico

Via S. Massimo 33.

Istituto Ostetrico.

Vicarelli dott. Giuseppe, *Consulente.*
Bodo dott. Luigi, *Incaricato della Guardia.*
Goria dott. Giovanni, *Supplente.*
Valdagni dott. Vincenzo, *id.*
Turbil dott. Clemente, *id.*
Muggia dott. Roberto, *id.*
Lazzaro dott. Filippo, *id.*
Herlitzka dott. Livio, *id.*

Sanatorium

Casa per malattie nervose e per convalescenza.

Idroterapia, Elettroterapia, Massaggio

Via Carlo Vidua

Direttori

Vinaj dott. G. S., c. Re Umberto 8.
Canova dott. Ferdinando, v. Venti Sett. 46.

Policlinico Generale di Torino

Via S. Agostino 30.

(Entro il corrente anno si trasferirà in via Quattro Marzo 11, sede propria).

Tale istituzione venne fondata il 15 Maggio 1886 da un gruppo di medici specialisti. Eretta in ente morale il 25 ottobre 1892. — D'allora a tutto Dicembre 1894 vi si presentarono malati nuovi N. 82928 e vi si diedero 423000 consulti. Scopo del Policlinico è la cura ambulatoria gratuita dei malati poveri.

Delegazione Amministrativa.

Reymond prof. C., *Presidente.*
Scarpa dott. L. Guido, *Segretario.*
Motta dott. M., *Consigliere.*
Negro dott. C., *id.*

Sezione 1ª – Medicina generale.

Bracco dott. G., *direttore.*
Bozzolo prof. C., *consulente.*
Ferrio dott. L., *aiuto.*
Dogliotti dott. A., *aiuto.*

Martedì, Giovedì e Sabato, alle ore 10.
Domenica alle ore 9.

Sezione 2ª – Malattie nervose.

Negro dott. Camillo, *direttore, docente.*
Molinari dott. Vittorio, *aiuto.*
Burzio dott. Francesco, *id.*

Consultazioni: Martedì, giovedì e sabato, alle 10,30.
Applicazioni elettroterapiche: Martedì, Giovedì e Sabato, alle 10,30.

Sezione 3ª – Malattie della pelle, veneree e sifilitiche.

Peroni dott. Giacomo, *direttore, docente.*
Bovero dottor R., *aiuto.*

Tutti i giorni alle ore 12.

Sezione 4ª – Chirurgia generale.

Fantino dott. Gius. ⊖, *direttore.*
Gatti dott. G., *aiuto.*
Condio dott. G., *aiuto.*
Liuzzi dott. T., *assistente.*
Sprecher dott. F. *id.*

Tutti i giorni feriali alle ore 13.

Sezione 5ª – Chirurgia ortopedica.

Motta dott. Mario, *direttore, docente.*
Nicolello dottor A., *medico aiuto.*

Lunedì, Merc., Venerdì alle 12,30. Domen. alle 10.

Sezione 6ª

Ostetricia e malattie delle donne.

Galli dott. Camillo, *direttore.*
Tibone prof. dott. Domen., *consulente.*

Tutti i giorni feriali alle 13.

Sezione 7ª – Malattie degli occhi.

Secondi dott. Gio., *docente direttore.*
Reymond prof. dott. Carlo, *consulente.*
Bocci dott. Dante, *aiuto.*
Precerutti dott. C., *assistente.*

Tutti i giorni alle 10 salvo le domeniche.
Atti operativi dopo le consultazioni.

Sezione 8ª

Malattie della gola e del naso.

Dionisio dott. Ignazio, *direttore, docente.*

Lunedì, mercoledì, venerdì, alle 13.
Atti operativi: Venerdì alle 17.

Sezione 9ª – Malattie dell'orecchio.

Gradenigo Prof. dott. Gius., *direttore.*

Tutti i giorni feriali alle 12.
Medicazioni ed Atti operativi: 11,30.

Sezione 10ª

Malattie della bocca e dei denti.

Baglione dott. Umberto, *direttore.*

Tutti i giorni tranne i feriali, alle 8 nell'inverno, alle 7 nell'estate.

Sezione 11ª

Malattie dell'apparato digerente.

Seymandi dott. Agostino, *direttore.*
Boniscontro dott., *assistente.*

Domenica, lun., merc. e ven. alle 10,30

Sezione 12ª

Malattie delle vie genito-urinarie.

Ferria dott. Luigi, *direttore.*
Tarchetti dott. Paolo, *aiuto.*

Lunedì, merc.e venerdì alle 13.

Sezione 13ª

Malattie di petto.

Scarpa dott. Guido L., *direttore.*
Crida dott. Cesare, *aiuto.*

Tutti i giorni feriali alle 10.
Sedute aeroterapiche: dopo le consultazioni.

Ospedale delle Malattie Infettive
Amedeo di Savoia

(erigendo)

Comitato.

Sede nel Palazzo Municipale.

Presidente.

Balbo Bertone di Sambuy conte Ernesto, Senatore del Regno, v. Magenta 29.

Vice-presidenti.

Bozzolo prof. comm. Camillo Paolo, via della Rocca 49.
Perroncito prof. comm. Edoardo, corso del Valentino 40.

Segretario.

Peroni dott. Giacomo, via Venti Settembre 64.

Membri.

Peyron comm. ing. Amedeo, v. Bogino 27.
Gamba comm. dott. Alb., c. Vitt. Em. II, 30.
Perrone di S. Martino bar. Rob., v. Po 11.
Bracale avv. Albino, via Venti Sett. 79.
Rabbi cav. Lorenzo, v. Stampatori 2.
Ramello comm. dott. Cand., v. Genova 29.
Pignone ing. cav. Franc., v. Carlo Alb. 36.
Losio ing. cav. Carlo, c. Vitt. Em. II, 88.
Prinetti cav. ing. T., v. Garibaldi 45.
Un rappresentante dell'Opera pia S. Paolo

Dispensario
di Specialità Medico-Chirurgiche
Consulti gratuiti pei poveri
già del Regio Ospizio Generale di Carità
ANNO XIV.
Via Po 31, p. 1.

Malattie delle donne
Cerruti dott. cav. Gian Batt.
Martedì, giovedì e sabato dalle ore 9 alle 11.
Malattie di petto (*Cuore e Polmoni*).
Calliano dott. cav. Carlo.
Martedì e sabato alle ore 14,
Malattie Veneree e delle vie urinarie
Gallia dott. Carlo.
Lunedì, mercol., venerdì e domen. alle ore 14.
Malattie del naso e dell'orecchio
Bianco dott. Efisio, medico dell' Istituto Sordo-Muti.
Lunedì, mercoledì e venerdì dalle ore 9 alle 10.
Malattie dei bambini
Cantin dott. Lorenzo.
Martedì, giovedì e sabato alle ore 13.
Malattie dell'apparato digerente
Billotti dott. Alfredo.
Lunedì, mercoledì e venerdì alle ore 10.

Istituto Omiopatico Italiano
Via Orto Botanico 16.

L'*Istituto Omiopatico Italiano*, eretto in Corpo Morale con R. Decreto 24 gennaio 1886, ha per iscopo lo sviluppo e la diffusione dell'Omiopatia in Italia con tutti i mezzi possibili consentiti dalle leggi del Regno. Oltre la diffusione della Dottrina cogli scritti, esso ne estende i benefici effetti sostenendo Dispensari gratuiti a Roma, Napoli, Milano, Venezia e Torino. L'Ospedale funziona già dal mese di Aprile 1890, con 6 letti.

Accettazioni, consulti e dispensario gratuito. Martedì, Giovedì, Venerdì e Domenica dalle or 09 alle 12.

Prezzo delle pensioni
Camere da 2 letti L. 1,50 e L. 3 al giorno
Camere di 1 sol letto . . . » 5 »

Comitato esecutivo per il 1895.
Presidente onorario
Wenner cav. Emilio, *Cuorgnè.*
Presidente effettivo
Bonino dott. Gius., v. Ospedale 14.
Vice Presidenti
Bottino dott. Crisante, v. Mercanti 30.
Liberali dott. Vinc., Roma.
Segretario
Bonino dott. Pier Ant., *farmacia omiopatica*, v. Venti Settembre 50.
Vice Segretari
Olivero Giacomo, farmacista, *farmacia omiopatica*, v. Venti Settembre 50.
De Matteis dott. Silvio, v. Bogino 35.
Cassiere
Morozzo di Bianzè march. Filip., v. Fabro 8.
Censori
Ferrero di Cambiano march. avv. Cesare, c. Vitt. Em. II, 36.
De Mezzi cav. ing. Cesare, p. S. Carlo 1.
Ferrero cav. Matteo, v. Orto Botanico 27.

Ospizio Convalescenti
DELLA
Arciconfraternita della SS. Trinità
ALLA CROCETTA.

L'Arciconfraternita della SS. Trinità, eretta in Torino sin dall'anno 1577, che ha per iscopo della sua istituzione la *gratuita convalescenza dei poveri infermi* che escono dagli ospedali o dalle loro case ha traslocato nel 1880 dalla propria Casa Arciconfraternale il suo Ospizio in più ampia e salubre sede alla Crocetta presso la Chiesa Parrocchiale.

L'Ospizio fu riconosciuto Opera pia con Regio Decreto 24 giugno 1866; possiede ora 20 letti 11 per uomini e 9 per donne, di cui 6 fondati dalla veneranda Opera pia Barolo, non sufficienti però agli attuali bisogni, stante le continue domande di ammessione. La durata della convalescenza è fissata a 10 giorni; può sempre essere prolungata dietro avviso del Medico per comprovata necessità. Non si accettano in convalescenza gli infermi affetti da malattie croniche o contagiose.

Il Consiglio d'Amministrazione della veneranda Arciconfraternita della SS. Trinità, a mezzo di una Direzione da esso nominata, provvede al regolare andamento economico e morale dell'Ospizio.

Direzione.
Vertamy Filippo, *Presidente*, v. Cavour 5.
Riccardi di Netro conte Alessandro, *Vice-Presidente*, v. Maria Vittoria 11.
Foglino cav. Carlo Michele, via Carlo Alberto 17.
Streglio comm. Paolo, v. Bellezia 2.
Rey cav. Giacomo, v. Cavour 35.
Casalegno can. Giuseppe, *Rett. spirituale*, v. Garibaldi 6.
Beltrutti dott. Leone, *Direttore sanitario*, v. Pio Quinto 3.
Reviglio Gius., *Tesor.*, v. Carlo Alberto 17.
Bianchetti avv. Carlo, c. Siccardi 15.

Dispensarii Celtici Governativi.
Ispettore
Canonico cav. dott. Celest., c. Palestro 10.

Dispensario di borgo S. Salvario.
Via Baretti 26.
Salsotto dott. Giovenale, *medico-direttore*, c. Vitt. Em. II, 32.
Burzio dott. Maurizio, *medico assistente*, v. Mad. Cristina 12.
Consulti nei giorni feriali dalle 11 alle 13.

Dispensario di borgo Dora.
Annesso al Policlinico
(*sezione malattie veneree e della pelle*)
via Sant'Agostino 30.
(Prossimamente si trasferirà nella nuova sede di via Quattro Marzo).
Peroni dott. Giacomo, *medico direttore*, v. Venti Settembre 64.
Quarelli dott. Tito, *med. assist.*, v. Nizza 15.
Consulti nei giorni feriali dalle 12 alle 14.

NB — Il Dispensario di borgo Dora nel prossimo aprile si trasferirà in piazza Quattro Marzo, nuova Sede del Policlinico.

Regio Manicomio di Torino
Via Giulio 22, con *Succursale in* **Collegno**.

Il R. Manicomio di Torino fu eretto in seguito a Lettere Patenti del 2 giugno 1728 del Re Vittorio Amedeo II; la costruzione dell'attuale ospedale fu fatta dal 1828 al 1835 su disegni dell'ingegnere Talucchi. Nel 1852 fu aperta la Succursale in Collegno, dove nel 1878 venne impiantata una colonia agricola per procacciar lavoro ai pazzi colà ricoverati.

Il R. Manicomio riceve gl'infermi di malattia mentale, dei quali sia autorizzata l'ammissione dal Prefetto della Provincia di Torino. Le pensioni fissate sono di annue L. **600, 900, 1200**; quella pei poveri è di L. **1,25** al giorno, supplendosi alla maggiore spesa coi redditi dell'Ospedale.

Il numero dei ricoverati fra le due case è di circa 1200; la sorveglianza nel dipartimento donne è affidata alle Suore di Carità.

Presidente
Aghemo di Perno conte comm. Natale, p. S. Giovanni, Palazzo Reale.
Direttori
Bizzozero prof. comm. Giulio, v. Baretti 36.
Giusto comm. avv. Teofilo, v. S. Secondo 31.
Canonico dottor cav. Celestino, corso Palestro 10.
Ferroglio avv. Gaet., v. Corte d'Appello 9.
Rastelli avv. Giovanni, v. Botero 17.
Piumato Antonio, v. Po, 29.
Ambrosetti cav. Emilio, c. Vitt. Em. 38.
Del Carretto marchese Ernesto, v. Venti Settembre 6.
Strocchio cav. avv. Carlo Emanuele, via Montebello 21.
Caccia comm. avv. Giuseppe, v. Davide Bertolotti 2.
Perotti comm. dott. Ang., v. Barbaroux 21.
Torti comm. avv. Enrico, v. della Rocca 29.
Gianoli ing. Gio., v. Passalacqua 2.

Personale di Segreteria e Tesoreria
Tonelli geom. Francesco, *segretario capo*, v. Consolata 15, p. 4.
Biesta Gio. Pietro, *tesor.*, v. S. Donato 2.
Alessio Clemente, *sotto-segretario*, via S. Tommaso 6, p. 3.
Cerutti geom. Paolo, *appl.*, c. S. Maurizio 36
Pezzati Fel., *commesso*, v. S. Domenico 28.

Personale sanitario
Marro cav. Ant., *med. prim.*, v. Giulio 22.
Albertotti cav. Gio., *medico capo divisione*, v. Quartieri 2.
Rivano Fed., *medico ord. anz.* a Collegno.
Raimondi Socrate, *med. ordin.* a Collegno.
Tirelli Vitige, *med. ordinario* a Collegno
Voena dott. Gio., *medico assistente* a Torino, v. Deposito 9.
Rosata dott. Albino, *medico assistente*, via Lamarmora 15, piano terreno.
Pelizzi Gio. Batt., *med. assist.* a Collegno.
Martinotti dott. Carlo, *direttore del labor. nevro-patologico*, v. Orfane 5.
Carle dott. comm. Ant., *chir. onor.*, corso Re Umberto 17.
Bracco cav. Mich., *farm.*, strad. Francia 3.

Personale d'economia
Perrino Gio., *econ. a Torino*, v. Giulio 22.
Barletti ragion. Rodolfo, *applicato a Torino*, v. S. Donato 38.
Bruno Diodato, *subeconomo* a Collegno.

personale religioso
Ricca D. Gius., *rettore*, v. Giulio 22.
Nasi D. Carlo, *rettore*, al Man. di Collegno.

Direttrici del vestiario e lingeria
Mouchet Carmela, *Suora sup.*, v. Giulio 22.
Masoero Suor Benedetta, a Collegno.

Istituto antirabbico
Via Corte d'Appello 1 (Ufficio d'Igiene)
(Vedi pag. 348).

Villa Cristina
Casa di salute per le malattie nervose e mentali aperta nel 1851.
Dirett.-Proprietario: Grosso cav. Pietro.
p. Emanuele Filiberto 24.

La Villa Cristina, già Castello Reale, sorge sull'altipiano di Lucento, a 6 chilom. da Torino, con fermata sulla *linea tramviaria Torino-Druent* (via Cibrario, 1 — Porta Susa). — La direzione sanitaria è affidata al dottore sig. TOSELLI cav. Enrico, coadiuvato da un Medico assistente. — Idroterapia, elettroterapia, diligente trattamento curativo; ampio parco e giardini separati; bigliardo, musica, cappella, ecc.

Diverse categorie di pensione ed anche speciali accordi a seconda delle particolari esigenze delle famiglie.

Suore Vegliatrici.
Suore che vegliano ed assistono i malati a domicilio mediante retribuzione.

Suore Nazzarene, v. Arsenale 15.
Suore Francesi, dette del *Buon Soccorso*, v. Maria Vittoria 4, p. 2.
Suore Terziarie Domenicane, via S. Domenico 5, p. 1.

Gratuitamente
Le Piccole Serve dei Poveri, *Casa principale*, Val Salice, villa *Prus;* Succursale, v. S. Tommaso 28, p. 3.
Suore Ausiliatrici delle anime del Purgatorio, c. Re Umberto 26.

R. Ospizio Generale di Carità

Stradale di Stupinigi

oltre la cinta daziaria.

Gli uffici d'amministrazione in via Po 4.

Questo Istituto, fondato nell'anno 1618 da Carlo Emanuele II, venne in seguito, per ordine di Re Vittorio Amedeo II, riordinato ed ampliato nel 1717. Ne è scopo il ricovero di vecchi dei due sessi, poveri ed inabili al lavoro, nati o residenti da dieci anni in Torino. Vi sono anche stabiliti 40 posti per ciechi d'ambo i sessi di qualunque luogo dello Stato, in adempimento dei lasciti denominati Bogetto. — L'Ospizio venne nel 1888 trasferito oltre la cinta daziaria di Stupinigi a destra dello stradale, in un vasto fabbricato appositamente costrutto, ed è fornito di tutte le comodità atte a rendere meno dura la vita ai poveri vecchi che vi sono ricoverati.

Direzione.

Gallinati cav. uffiz. avv. Gio., *Presidente*, v. dei Mille 9.
Ferroglio cav. avv. prof. Gaet., *Vice-Pres.*, v. Corte d'Appello 9.

Direttori di nomina governativa

Villanis cav. avv. Francesco, Consigliere d'Appello, v. Botero 6.
Mosca comm. Luigi, farmacista chimico aggregato, v. Mazzini 31.
Peyrot avv. Eligio, via Cernaia 8.
Vaglienti avv. Augusto, p. Vitt. Em. I, 23.
Roggeri comm. avv. Edoardo, Presid. di Corte d'Appello in riposo, v. Principe Tommaso 3.

Direttori di nomina municipale

Boetti dott. cav. Giacinto, v. Deposito 14.
Montaldo cav. avv. Domenico, v. Alfieri 4.
Martini comm. Aless., c. Vitt. Em. II, 44.
Corsi di Bosnasco conte Policarpo, via Accad. Albertina 5.
Barberis comm. Pier Angelo, v. Bava 7.
Antonelli cav. ing. Costanzo, via Vanchiglia 11.
Velasco comm. ing. Carlo, v. Carlo Alb. 28.

Segreteria

Varvelli avv. Luigi ☎, *segretario capo.*
Allasia Andrea, *vice segr.*, v. Belvedere 17.
Butteri Luigi, *applicato*, v. Rossini 22.
Burzio Telesf., *applic.*, c. Vitt. Em. II, 66.

Ragioneria

Benso Massimo, *ragion.*, c. Cairoli 4.

Ufficio d'Arte

Gallone geom. Giuseppe, *ff. di Capo dell'Ufficio*, c. Valentino 9.
N. N., *aggiunto.*

Impiegati con residenza nell'Ospizio

Viale di Stupinigi

Mya geom. cav Egidio, *ispettore.*
Viani Martino, *economo.*

Servizio sanitario

Drogoul dott. Gio., *med. chir. primario.*
Manuelli cav. dott. A., *id. id.*
Iorio dott. Ettore, *id. supplente.*
Iorio Pietro, *Farmacista.*

Servizio religioso

Marchini teol. D. Pietro, *cappellano.*
Camoletti D. Michele, *vice cappellano.*

Servizio d'assistenza

pel quartiere maschile

Daneo Pietro, *ff. di assistente capo.*
Austa Giovanni, *vice assistente.*
Morone Gius., *vice assistente.*

Servizio d'assistenza

pel quartiere femminile

Armato Berenice, *suora di carità col titolo di Madre* e dieci Suore.

Regio Ricovero di Mendicità

della Città e Circondario di Torino.

Corso Casale 56.

Fu aperto nel 1838, e riceve i mendicanti dei due sessi della città e circondario di Torino; lo dirigono dodici Direttori e trentasei Amministratori.

Ufficio centrale, via Po 31, p. 2

Direzione permanente

Ricci dott. comm. Vincenzo, *presidente*, v. Nizza 31.
Martin di Montù-Beccaria conte Ippolito, Gener., *vice-presidente*, v. dei Mille 48.
Claretta avv. barone comm. Gaudenzio, *direttore di spirito*, v. della Rocca 13.
Provana di Collegno cav. Eman., *direttore di segreteria*, v. Bogino 16.
Pansa Giovanni, *direttore di contabilità*, v. della Misericordia 3.
Cornagliotti ing. Giuseppe, *direttore di economia interna*, p. Carignano 2.
Pucci Baudana ing. Giuseppe, *direttore di economia esterna*, v. Carlo Alberto 14.
Del Carretto di Torre Bormida march. Ernesto, *dirett. delle manif.*, via Venti Settembre 6.
Dogliotti avv. cav. Paolo, *dirett. delle manifatt.*, v. delle Orfane 25.
Vignolo Lutati dott. cav. Celestino, *Dirett. sanitario*, v. S. Dalmazzo 17.
Berardi cav. avv. Luigi, *dirett. del contenzioso*, v. Cernaia 16.
Luserna di Rorà march. Maurizio, *direttore di beneficenza*, v. Cavour 13.

Presidente onorario

Rignon conte comm. Felice, Senatore del Regno, v. S. Francesco da Paola 2.

Delegati dal Municipio

Merlani avv. Alberto, Deput. al Parlam., v. Garibaldi 53.
Gromis di Trana conte Emilio, via San Dalmazzo 6.

Membri eletti dai Soci benefattori

Berardi avv. cav. Luigi, v. Cernaia 16.
Biscaretti di Ruffia conte Roberto, piazza Cavour 8.
Claretta avv. barone comm. Gaudenzio, v. della Rocca 13.
Cornagliotti ing. Gius., p. Carignano 2.
Crodara-Visconti comm. Giacinto, piazza Bodoni 3.
Del Carretto di Torre Bormida marchese Ernesto, v. Venti Settembre 6.
Denina cav. avv Severino, v. Bogino 20.
Dogliotti avv. cav. Paolo, v. Orfane 25.
Gambone comm. Franc., v. S. Giulia 46.
Gay di Montariolo conte don Edoardo, via Cavour 6.
Ivaldi avv. Alberto, v. Ospedale 45.
Lanza cav. Camillo, v. Cernaia 14.
La Salle comm. Federico, colonnello, via Mazzini 33.
Luserna di Rorà march. Maurizio, via Cavour 13.
Mago comm. Carlo, maggior generale, v. della Rocca 49.
Marelli avv. cav. Gius., v. Po 20.
Martin di Montù Beccaria conte Ippolito, Ten. Generale, v. dei Mille 48.
Pansa Gio., v. della Misericordia 3.
Pateri avv. Giovanni, v. Andrea Doria 2.
Peyrot cav. Arturo, v. Alfieri, 4.
Provana di Collegno cav. Eman., via Bogino 16.
Pucci Baudana ing. Giuseppe, v. Carlo Alberto 14.
Rebaudengo conte avv. Eugenio, v. Carlo Alberto 40.
Rey cav. Giacomo, v. Cavour 35.
Ricci comm. dott. Vinc., v. Nizza 31.
Signoretti avv. cav. notaio Gio., v. degli Stampatori 6.
Silvetti comm. Gius., v. Sacchi 14.
Vaccarino Gio., v. Carlo Alberto 23.
Vaglienti cav. avv. Cesare, p. Vitt. Em. I, 23.
Varrone comm. G. B., p. S. Carlo 1.
Velasco cav. Felice, v. Finanze 15.
Vignolo Lutati dott. cav. Celestino, v. San Dalmazzo 17.
Vivalda di Castellino march. Filippo, via S. Teresa 19.
Voli-Avena cav. Gius., p. Vitt. Em. I, 5.
Weil-Weiss di Lainate barone comm. Ignazio, v. Bogino 31.

Revisori dei conti eletti dai Soci benefattori.

Alman cav. Felice. — Rosa di S. Marco nob. Vincenzo.
Bianco Giovanni. — Simondetti Alberto.
Donn cav. Giov. — Sobrero Ettore.
Ghigo Giovanni.

Impiegati dell'Ufficio centrale.

Segretario della Direzione

Palumbo Raffaello, v. Carlo Alberto 18.

Tesoriere

Cabella geom. Emilio, v. Nizza 11.

Impiegati della pia Casa

(Corso Casale 56)

Boggero capitano Silvio, *Ispettore.*
Goio D. Stefano, *Rettore.*
Girola dott. Luigi, *Medico primario.*
Riondo dott. Vitt., *Medico assistente.*
Boaglio Luigi, *Assistente contab. ai lavori.*
Bergancini cav. Lorenzo, *farmacista.*
Brunacci Maria, *Suora Superiora ed altre dieci Suore.*

R. Opera di Maternità

Via dell'Ospedale 44.

(Art. 1° dello Statuto Organico approvato con Regio Decreto 10 gennaio 1877).

L'Opera delle partorienti, denominata dappoi Opera della Maternità, che ha sede in Torino, già esisteva prima dell'anno 1728 nell'Ospedale Maggiore di San Giovanni Battista di questa Città, e venne ordinata con regolamento approvato con Biglietto del Re Carlo Emanuele III in data 9 luglio 1732; fu quindi traslocata nel soppresso Monastero di S. Croce, e posteriormente nel già Convento di S. Michele, ove attualmente si trova.

(Art. 2° Statuto suddetto).

L'Opera ha per iscopo:

1° Di ricevere, assistere e mantenere gratuitamente, e colla segretezza richiesta dalla tutela della moralità e dell'ordine sociale, le gestanti povere, siano esse nubili, vedove o vincolate in legittimo matrimonio, dal termine dell'ottavo mese di gestazione sino al compiuto ristabilimento dopo il parto.

2° Di coadiuvare lo studio della Clinica Ostetrica in quanto il consente l'indole dell'Opera.

3° Di facilitare i mezzi di istruzione teoricopratica alle allieve levatrici.

Consulti gratuiti: Tutti i giorni dalle 13 alle 14.

Direzione

De Michelis avv. comm. Gius., *Presid.*, v. Magenta 41.

Nominati dal Prefetto

Cerutti avv. cav. uff. Tancredi, comm. ☎, v. Garibaldi 43.
Pagano comm. Carlo Marcello, v. Po 55.
Badini-Confalonieri avv. comm. Alfonso, Deputato, c. Vitt. Em. II, 86.

Nominato dal Consiglio Provinciale

Bechis dott. aggr. comm. Ern., v. Genova 21.

Nominati dal Consiglio Comunale

Cottolengo cav. Luigi, v. S. Dalmazzo 24.
Roggieri avv. Carlo Felice, v. Perrone 2.

Impiegato esterno.

Del Corno cav. Gius., *Segret. Tesoriere*, v. Cavour 20.

Rettore Spirituale

Farinone D. Gius., v. Cavour 14.

Commissario alle accettazioni

Piovano cav. Gio., v. Princ. Amedeo 12.

Sanitari

Peyretti cav. Michele, *medico capo*, via Ospedale 40.
Condio Gio., *medico assist.*, v. Ospedale 40.
Arizio Angelo, *chirurgo dentista onorario*, v. Porta Palatina 5.

Levatrice

Lanotti Teodora, *levatrice maestra*, via Ospedale 44.

Prima sorvegliante

Pacotti Maria, nel locale dell'Opera.

Sorvegliante della biancheria

Valivero Sebastiana, nel locale dell'Opera.

Opera pia del Baliatico

Amministrata dalla Direzione degli Ospizi dell'Infanzia Abbandonata di Torino.

Via Deposito 14.

Quest'Opera ha per iscopo di soccorrere a domicilio le madri povere di bambini legittimi lattanti ed impedirne l'abbandono a cui sarebbero costrette per mancanza assoluta di mezzi necessari per l'allattamento.

I sussidi sono distribuiti dalle signore Ispettrici Parrocchiali della Compagnia delle Puerpere eretta in questa Città.

Compagnia delle Puerpere

(OPERA PIA)

Via del Deposito 14.

Gazzelli di Rossana contessa Maria, *Vice Priora*, v. S. Francesco da Paola 14.
Giriodi di Monastero contessa Delfina, *Segretaria Amministr.*, p. Solferino 22.
Nicolis di Robilant contessa Lidia, via Bogino 18.
Roasenda Gio. Batt., *Segretario, Ragioniere Economo all'Infanzia Abbandonata*, via del Deposito 14.

Ospizi dell'Infanzia Abbandonata

della Provincia di Torino

Via del Deposito 14.

Consiglio d'Amministrazione.

Palberti cav. avv. Romualdo, *Presidente*, v. S. Chiara 15.
Daneo comm. avv. Edoardo, *Vice-Pres.*, v. S. Secondo 37.
Adamino cav. avv. Gius., Carignano.
Bechis comm. dott. prof. Ernesto, v. Genova 21.
Scotti cav. Andrea, p. S. Giovanni 1.
Compans di Brichanteau march. Carlo, v. S. Teresa 10.
Davico avv. Giorgio, Pinerolo.
Giordano cav. avv. Luigi, Chieri.
Garelli cav. avv. Pio, Susa.
Perrone di San Martino barone Roberto, via Po 11.
Coardi di Bagnasco march. Emanuele, via Carlo Alberto 32.
Frassy cav. avv. Pietro, Aosta.

Delegato per l'Ospizio d'Aosta:

Duc avv. cav. Giuseppe.

Delegato per l'Ospizio d'Ivrea:

Quilico comm. avv. Giuseppe.

Delegato per l'Ospizio di Susa:

Cler comm. avv. Emilio.

Delegato per l'Ospizio di Pinerolo:

Poët cav. avv. Gio. Enrico.

Impiegati.

Segreteria e Tesoreria

Gibellini Paolo, *Segret. capo*, c. Oporto 49.
Giriodi Giuseppe, *Tesoriere*, v. Po 21.
Roasenda Gio. Batt., *Ragioniere-Economo*, v. Deposito 14.
Gioliti Alberto, 1° *Applicato*, v. Bistero 23.
Berta Giulio, *Applicato straordinario*, via Stampatori 15.

Ufficio d'ammessione.

Boetti cav. dott. Giacinto, *Med. prim. capo dell'uffic. d'ammess.*, v. Deposito 14.
Vigliardi Melchiorre, 2° *Applicato*, via S. Domenico 28.
Dacorsi Enrico, *Applicato straordinario*, v. Sagliano 1.
Copasso dott. Ferdin., *Medico suppl.*, via Scuole 9.

Ospizi circondariali.

Farinet cav. Antonio, *segr. Ospizio Aosta.*
Derossi Giacinto, *id.* *id. Ivrea.*
Tacco Bartolomeo, *id.* *id. Pinerolo.*
Napoli avv. Ernesto, *id.* *id. Susa.*

Opera pia Barolo

Via delle Orfane 7.

Amministrazione

Presidenti

S. E. Rev. Monsignor Davide dei conti Riccardi, Arcivesc. di Torino.
S. E. Secco-Suardo conte Giulio Cesare. Primo Presidente della Corte di Cassazione di Torino.

Consiglieri

Ghiglieri teol. sac. Carlo, canonico della SS. Trinità, cav. ✻, v. Palazzo di Città 4.
Berta comm. teol. coll. prof. can. D. Aug., v. Stampatori 15.
Pulciano ing. Melchiorre, Uffiz. ✻, ✉, v. Cavour 12, p. 3.
Bruno dott. comm. Lorenzo, senat. prof. di medic. e chirurg., v. Cavour 5.
Roggeri avv. Edoardo, comm. ✉, cav. ✻, Presidente di Sezione Corte d'Appello in ritiro, v. Princ. Tommaso 3.
S. E. Floris comm. avv. Bartolomeo. Procuratore generale onorario di Cassazione, v. Garibaldi 59.

Segretario

Turbiglio avv cav. Luigi, v. Botero 14.

Tesoriere Vice segretario

Pettazzi avv. Paolo, v. delle Orfane 8.

Economo

Ruella geometra Alessio, v. Corte d'Appello 22.

Le Istituzioni sostenute coi fondi della suddetta Opera pia, sono le seguenti:

Il Rifugio ed il Rifugino

Via Cottolengo 26.

Eretto con R. Decreto del 7 marzo 1823 ha per iscopo di accogliere giovani traviate in età di 15 anni compiuti, che siano ravvedute, per istruirle e ricondurle a vita onesta e laboriosa, ed è posto sotto la direzione delle Suore di S. Giuseppe. A lato del Rifugio sorge un piccolo edifizio detto *Rifugino* destinato al ricovero di 40 giovinette minori di 15 anni, che per malizia superiore all'età hanno violato le leggi dell'onestà. Esse imparano a leggere e scrivere, a far conto, a cucire, e possono, giunte alla età di 15 anni, o passare al Rifugio od uscire per vivere onestamente.

Ritiro delle Figlie Pentite detto delle Maddalene

Via Cottolengo 22.

Le giovani accolte nel Rifugio, dopo mature prove di ravvedimento, possono, dietro loro domanda, essere ammesse fra le *Maddalene*, per professare vita ritirata.

Ritiro delle Fanciulle traviate detto delle Maddalenine

Via Cottolengo 22.

Questo Ritiro fu eretto nell'anno 1844 a favore delle fanciulle povere da 7 a 14 anni divenute viziose più per disgrazia che per volontà; esse possono starvi sino ai 21 anni; sono istruite ed addestrate ai lavori casalinghi.

Ospedale infantile di S. Filomena

Via Cottolengo 24.

Questo Spedale fu fondato nell'anno 1843 ed ha per iscopo di provvedere gratuitamente a fanciulle povere in età dai 3 ai 12 anni la cura sanitaria, e di preferenza a quelle affette da rachitismo; conta circa 60 letti, ed è diretto dalle Suore di S. Giuseppe.

Consulti ed accettazioni gratuiti: Tutti i giorni dalle 8 alle 9 ant.
Visita ai piccoli infermi: Solo nel giorno di Domenica dalle 14 alle 15.

Educatorio di Sant'Anna

Via della Consolata 20.

Fu fondato nell'anno 1837 per procurare una buona educazione a giovani di condizione poco agiata. Vi si accettano le fanciulle dai 7 ai 14 anni, mediante il pagamento della retta mensuale di L. 19, e sotto la direzione delle Suore di sant'Anna sono ammaestrate nei lavori donneschi ed istruite nelle materie delle classi elementari.

Orfanotrofio delle Giuliette

Via della Consolata 20.

Fondato nel 1850 e posto sotto la direzione delle Suore di sant'Anna, ha lo scopo di ricoverare le orfanelle dai 7 ai 14 anni e dar loro un'educazione adatta al loro stato; esse rimangono sino ai 24 anni, e quelle che hanno sempre tenuto buona condotta ricevono un sussidio di lire 500.

Le Famiglie d'Operaie

Via delle Orfane 7.

Fondato nel 1846, ha per iscopo di provvedere ricovero, vitto e vesti a giovinette dai 14 ai 20 anni, le quali sono collocate a lavoro in opifici esterni, affinchè vi compiano il tirocinio di un' utile arte, come di sarta, modista, ricamatrice in bianco, ecc., internamente poi hanno un'istruzione adatta al loro stato. La direzione di quest' Opera venne dalla marchesa Barolo affidata alla nobile madamigella contessa Angelina Gloria.

Asilo d'Infanzia

Via della Consolata 16.

Fondato nell' anno 1825, fu affidato alle cure delle Suore di sant' Anna ed è frequentato da circa 250 bambini.

Trattenimento di Giovani presso la parrocchia di S. Giulia

Via Barolo accanto alla chiesa predetta.

Apertosi nel giugno del 1866, presentemente conta più di 300 giovanetti, la maggior parte artieri, i quali, nei dì festivi, dopo aver assistito alle funzioni sacre, passano a ricrearsi in adatto locale dove apprendono pure la ginnastica, il canto corale e la musica istrumentale.

Collegio Maschile

nel Comune di Barolo (Alba).

Aperto nel 1875 con 15 posti gratuiti, comprende un corso tecnico triennale ed un corso elementare preparatorio.
Retta mensile per i Convittori a pagamento L. 35.

Sale Barolo per convalescenti

Fondate nel 1882 nell'Ospedale dei convalescenti, esistente presso la chiesa parrocchiale della Crocetta e diretto dall'Arciconfraternita della SS. Trinità di Torino, le Sale Barolo sono destinate al ricovero (per turno) di 6 donne o fanciulle.

Opera Pia Lotteri

Già Casa di convalescenza dei SS. Angeli

Eretta in Ente Morale con R. D. 18 Maggio 1893

Via Villa della Regina 21.

Questo istituto ha un educatorio per fanciulle, annesso laboratorio di lavori femminili in ogni genere, specialmente per corredi da sposa, pensionato per signore e casa di convalescenza per povere figlie.

Presidente

Ripa di Meana conte Alfonso.

Consiglieri

Barberis signora Adelaide ved. Piaggio.
Di Boyl marchesa Silvia nata Avogadro di Casanova.
Racca-Ceppi signora Giuseppina.
Pautassi avv. Carlo, *Segretario.*

Direttrice

Suor Gesuina, delle Figlie della Carità.

Tesoriere

Geisser avv. Alb., v. Venti Settembre 54.

R. Convitto delle Vedove e Nubili

di civile condizione

Via al Monte 29 (Borgo Po)

La Principessa Maria Felicita di Savoia, sorella del Re Vittorio Amedeo III, fondò in un' amena villa sui colli di Torino un ritiro per le vedove di personaggi nobili e ragguardevoli, le quali non avessero di che vivere con decoro conveniente alla loro posizione sociale. Re Vittorio Amedeo, con Regie Patenti 27 ottobre 1786, diede al convitto legale esistenza e gli assegnò un cospicuo reddito. Carlo Alberto, poi, con R. Brevetto 2 ottobre 1840, vi fondò 15 posti gratuiti a favore delle vedove e figlie di personaggi benemeriti dello Stato.

Finalmente Re Vittorio Emanuele II diede alla Casa forma di Opera pia, l'appellò *Regio Convitto delle vedove e nubili di civil condizione* e vi stabilì un'apposita amministrazione.

Si ricevono nel convitto le vedove e le nubili, di civil condizione, alcune a posto gratuito, purchè abbiano le condizioni richieste, altre a pensione. Il trattamento è eguale per tutte, e le piccole differenze di retta sono portate dalle differenze di alloggi, cioè per chi vuole due o più camere si fa un proporzionale aumento.

Direzione

Beccaria Incisa di Santo Stefano conte Luigi, tenente generale nella Riserva, *Presidente*, v. Amedeo Avogadro 9*bis*.

Direttori

Di Rovasenda cav. Gius., v. Arsenale 15.
Arnaldi conte Franc., v. Roma 43.
Perrone di S. Martino barone cav. Roberto, v. Po 11.
Ripa di Meana cav. Alfonso, v. Mazzini 40.
Coggiola D. Gius., *Segretario-Economo.*
Turco teol. Dom., *Direttore spirituale.*
Pollone Gio., *aiutante contabile*, c. Vittorio Em. II, 3, oltre Po.

R. Istituto delle Rosine

Via Rosine 9.

Rosa Govone, da Mondovì, venuta in Torino nel 1755, vi fondò un Ospizio per figlie povere, le quali si guadagnassero il vitto col proprio lavoro impiegandosi in manifatture ed opifici. Questa Comunità fu poi collocata nella casa già posseduta dai Religiosi di S. Giovanni di Dio. L'Istituto subì in seguito alcune modificazioni. Contiene ora 300 figlie, delle quali una parte attende ai lavori di cucito per corredi di famiglia, per arredi di chiesa e sartoria da uomo, e l'altra parte dirige le Scuole elementari esterne e l'Asilo annessovi. Avvi pure una Scuola di lavori donneschi di ricamo e di disegno per le fanciulle adulte esterne.

Consiglio di Amministrazione

Brielli prof. D. Francesco, *Presidente della Direzione*, v. Venti Settembre 83.
Bonesio Ortensia, *Direttrice*, v. Rosine 9.
Rizzetti cav. Angelo, *Direttore*, corso Re Umberto 28.
Botteri cav. prof. Onor., *Direttore*, c. Re Umberto 20.
Ceriana ing. cav. Arturo, *Direttore*, via Principe Amedeo 34.

Segretario-Economo

Guidoni Franc., v. Rosine 15.

Tesoriere e Cassiere

Carena Giovanni.

Cappellano

Bechis Don Michele, via delle Rosine 5.

Direttore Didattico delle Scuole

Matta cav. prof. D. Pietro, v. Rosine 5.

Personale Insegnante

Anfossi D. Giuseppe, *Maestro di musica.*

Personale Sanitario

Balestra dott. Emilio, *Medico*, v. Rosine 12.
Anglesio dott. Martino, *Chir.*, v. Rosine 5.

R. Conservatorio del SS. Rosario

denominato anche Istituto delle Sapelline

Via delle Orfane 22.

Amministrazione

Direttori

Mocchia di Coggiola conte Emerico, *pres.* via Finanze 15.
Dogliotti avv. comm. Gius., c. Palestro 10.
Denis cav. Agostino, v. Pastrengo 15.
Capuccio ing. Vinc., c. Vitt. Em. II, 84.
Riviera ing. cav. Vincenzo, colonnello in ritiro, v. S. Massimo 40.

Direttore spirituale

Pelletta di Cortanzone canonico comm. Camillo, v. Venti Settembre 78.

Cappellano

Chiaverotti can. Giacinto, v. S. Domen. 20.

Sanitario

Gallo dott. Vinc., v. Stampatori 2.

Tesoriere

Pettazzi avv. Paolo, v. Orfane 8.

Regio Albergo di Virtù

(Istituto Educativo-Industriale).

Via S. Secondo 29.

Fu fondato nel 1580 dai confratelli dell'Opera di S. Paolo, d'accordo con alcuni cittadini torinesi; e nel 1587 fu dotato dal Duca Carlo Emanuele I, a cura a promuovere l'educazione, l'istruzione e l'industria fra i figli del popolo ai quali dà una istruzione sufficiente e un'arte con la quale possano provvedere alla loro sussistenza. Ai posti gratuiti sono ammessi i giovanetti assolutamente nullatenenti, dagli anni 12 compiuti ai 14, nati nelle antiche provincie del Piemonte. Gli aspiranti a questi posti gratuiti s'inscrivono in un registro apposito, previa presentazione della domanda munita delle fedi di nascita e di battesimo; vengono poi chiamati per anzianità d'inscrizione. Vi si accettano ancora allievi pensionanti. Fu premiato con medaglia d'argento nella Esposizione didattica in Torino del 1860, con medaglia d'oro di 1° grado nel 1° Congresso Ginnastico Italiano in Torino 1877, con medaglia d'oro all'Esposizione Generale Italiana in Torino del 1884, e con medaglia d'oro all'Esposizione Operaia in Torino del 1890. — La Direzione è composta di cinque membri, di nomina prefettizia, che sono i seguenti:

Presidente

Biscaretti di Ruffia conte Roberto, piazza Cavour 8.

Consiglieri

Burzio cav. Giacomo, piazza Gran Madre di Dio 3.
Rastelli avv. Giovanni, v. Bolero 17.
Martini comm. Alessdro, c. Vitt. Em. II, 44.
Marsengo-Bastia professore Carlo, corso Re Umberto 47.
Astori avv. Luigi, c. Vitt. Em. II, 57.
Sella Silvio, p. Vitt. Em. I, 23.

Superiori interni

Mattalia capitano Gio., ☎, *Direttore*, via S. Secondo 29.
Destefanis Pietro, *Segretario*, v. S. Secondo 29.

Sanitari

Rodano dott. Paolo Adolfo, ☎, v. Carlo Alberto 32.
Cerruti dott. Gio. Batt., ☎, *medico-chirurgo*, v. Bogino 27.

Assistenti

Bottero Gius., v. S. Secondo 29.
Brossa Gio, v. S. Secondo 29.

Insegnanti

Cavana prof. Agost., *maestro di 4ª e 5ª elementare*, c. Napoli 20.
Brossa Gio., *maestro di 2ª e 3ª elem.*
Destefanis Pietro, *incaric. della computist.*
Canova Pietro, *professore di disegno*, via S. Quintino 9.
Trombetta Carlo, *prof. di teoria tessile.*
Rubiola Pietro ☎, *istruttore di ginnastica.*

Maestri d'Arte

Rosso Carlo e Comp., *scultori in legno e falegnami*, v. Pastrengo 3.
Mesturino Giuseppe, *meccanico.*
Bosio Secondo, *calzolaio.*
Canova Pietro, della ditta Albino Pichetto, *fabbro ferraio*, v. S. Quintino 9.
Bettrone Lorenzo, *sarto*, v. Maria Vitt. 28.
Toffaloni Eugenio, *litografo.*
Locatelli Angelo, *tipografo.*
Susa e Levi, *tessitori in seta.*
Berta e Comp., *fabbricanti di catene e braccialetti in oro.*

Oratorio di S. Francesco di Sales

Collegio Don Bosco

Valdocco, via Cottolengo 32.

Questo Collegio prende il nome dal benemerito suo fondatore e venne eretto nel 1841 collo scopo di ricoverare giovani abbandonati, e dar loro un' arte avviandoli anche agli studi. Non havvi Opera pia che possa stare a paragone di questa, chè in pochi lustri, mercè lo zelo del Rev. suo Fondatore e l'aiuto di pii Benefattori, venne gradatamente ampliandosi da poter ora contare più di 800 giovinetti, i quali, in gran parte nell'interno del Collegio, sono addetti alla *Tipografia*, *Libreria*, *Legatoria*, *Stereotipia*, *Fonderia di caratteri*, *Litografia*, *Fotografia*, *Calcografia;* altri imparano l'arte del *Falegname*, dello *Scultore*, del *Fabbro ferraio*, del *Sarto*, del *Calzolaio*, ecc., e ve n'hanno di quelli che si dedicano alle *Lettere*, alla *Musica* ed al *Disegno*. Degne di particolare menzione sono la Cartiera di Mathi presso Torino, e le varie tipografie impiantate in Italia, in Francia, nella Spagna, nel Belgio e nell'America; quella di Torino conta ben 10 macchine della più alta perfezione. Don Giovanni Bosco, degno emulo del Canonico Cottolengo, di venerata memoria, non solamente pensò pei giovani abbandonati di Torino, ma fondò pure Ospizi in Sampierdarena, San Benigno Canavese, Firenze, Lucca, Nizza marittima, Parigi, Lilla, Marsiglia, ecc., ed una Colonia agricola in Mogliano-Veneto ed altra nella regione chiamata Navarra presso Toulon in Francia, e Collegi in Alassio, Lanzo Torinese, Varazze, Borgo S. Martino presso Casale, Este, Faenza, Randazzo in Sicilia, Parma, Loreto, Fossano, ecc. Altri ne aperse nella Spagna, nell'Inghilterra (Londra), nell'Austria (Trento), nella Svizzera, nella Repubblica dell'Equatore (Quito), nella Repubblica dell'Uruguay, in Montevideo, Villa Colon, ecc.; varii nella Repubblica Argentina, in Buenos Ayres, S. Nicolas, ecc., nella Colombia, nel Chili, nel Perù, nella Venezuela, ed ultimamente uno in Patagones tra i selvaggi della Patagonia, in Rio Janeiro e S. Paolo nel Brasile, nel Messico, nell'Algeria, in Palestina, ecc.

Tiene pure un Collegio delle Missioni in Val Salice presso Torino. Inoltre, nel desiderio di promuovere l'istruzione e l'educazione nelle fanciulle del popolo, per mezzo delle *Figlie di Maria Ausiliatrice*, aprì pure Educatori femminili in Nizza Monferrato, in Chieri, in Bordighera, in Bronte, in Trecastagni ed in Mascali-Nunziata di Sicilia. Molte altre case, oratorii festivi e scuole domenicali maschili e femminili tiene aperte in Italia, Francia e nell'America Meridionale; oltre ad un Orfanotrofio o colonia agricola per le fanciulle in Saint-Cyr di Francia, ed un Ospizio e scuole per le povere Indiane nelle remotissime sponde del Rio Negro nella Patagonia e nella Terra del Fuoco. A D. Bosco venne altresì affidata la evangelizzazione ed incivilimento della Patagonia e della Terra

del Fuoco, ed un suo allievo, nominato vescovo titolare di Magida, ne è vicario apostolico.

Assunse la erezione della chiesa monumentale del Sacro Cuore in Roma e dell'Ospizio annesso, capace di 500 giovani. Aprì pure un Ospizio ed oratorio festivo nella città di Parigi. Annesso alla magnifica chiesa di S. Giovanni Evangelista, già opera sua, sul corso Vittorio Emanuele II in Torino, fondò eziandio un Ospizio capace di 200 giovani, che serve di succursale a quello di Valdocco. Prese pure cura di un Oratorio festivo e Scuole diurne e serali nella città di Catania. Questo degno sacerdote, cotanto benemerito della religione e della società, moriva il 31 gennaio 1888, suscitando un compianto universale. La sua venerata salma è sepolta nel prelodato Collegio delle Missioni in Val Salice presso Torino; e le sue opere continuano a prosperare mediante lo zelo de' suoi Alunni Salesiani, sotto la direzione del degnissimo successore D. Rua Michele.

Rua prof. D. Michele, *Rettore.*

Componenti la Direzione.

Albera prof. D. Paolo.
Barberis teol. Giulio.
Belmonte prof. Don Domenico.
Cerruti prof. Don Francesco.
Durando prof. Don Celestino.
Farina Don Carlo.
Francesia prof. Don Gio. Batt.
Lazzero Don Giuseppe.
Lemoyne Don Gio. Batt.
Marenco teol Giovanni.
Sala Don Antonio.

Associazione di Carità
a pro dei giovani poveri orfani od abbandonati detta degli *Artigianelli*

Corso Palestro 14.

Da quest'Associazione, iniziata nel 1850, dipendono il Collegio degli Artigianelli di Torino, la Colonia agricola di Rivoli e l'Istituto Educativo S. Giuseppe pei *Juniori* a Volvera, nelle quali tre Case sono mantenuti, educati, istruiti più di 300 giovanetti orfani od abbandonati, accoltivi nell'età dai 10 ai 14 anni e tenutivi sino ad appreso mestiere

Nel *Collegio degli Artigianelli di Torino* si insegnano le arti di Tipografi, Litografi, Legatori da libri, Calzolai, Fabbri ferrai, Falegnami, Stipettai, Scultori in legno, Sarti, Fonditori di caratteri.

Nella *Colonia agricola di Rivoli* si ammaestrano i giovani nell'agricoltura, orticoltura, frutticoltura, giardinaggio, con apposita Scuola pratica d'agricoltura; a questa scuola si ricevono anche, mediante pensione di lire 30 mensili, figli di agricoltori nè orfani nè poveri.

Nell'Istituto Educativo S. Giuseppe alla Volvera, sono tenuti i ragazzi d'età compresa fra li 8 ed i 12 anni, e vi ricevono l'istruzione elementare sino all'età in cui siano capaci d'essere applicati ad un'arte in una delle altre due Case.

A quest'Associazione appartiene pure, ma con una speciale Amministrazione, la *Casa-famiglia per Operai in Torino* nella quale possono essere accolti i giovani delle altre Case dopo compiuto il loro tirocinio.

Quest'Opera pia, quasi priva di redditi fissi, vive della carità pubblica e privata alla quale deve far ricorso per avere i mezzi necessari a mantenere i 150 posti gratuiti in cui essa accoglie i più poveri ed abbandonati fra questi sventurati giovanetti.

Direzione

Cocchi D. Giov., ✻, *confondatore, Presid.*
Tasca teol. Giacinto, ✻, *confondatore*, via S. Massimo 43.
Claretta barone comm. avv. Gaudenzio, ✻, via della Rocca 13, *Vice-Presidente.*
Gariazzo prof. avv. Carlo Placido, ✻, via dell'Ospedale 40.
Murialdo teol. Leonardo, ✻, *Rettore del Collegio degli Artigianelli.*
Fresia can. Silvio, ✻, via Assarotti 14.
Gallo avv. Vincenzo, via Perrone 3 *bis.*
Guigonis mons. Luigi, v. Consolata 5.
Pansa Giovanni, v. Misericordia 3.
Prato avv. Edoardo, piazza Statuto 13.

Soci Promotori

Costantino D. Giulio, ✻, c. Palestro 14.
Galletti avv. Arrigo, 🖃, piazza Vittorio Emanuele I, 17.

Sanitari gratuiti

Amerio dott. Luigi, 🖃, via S. Secondo 7 *bis.*
Canonico dott. Celest., 🖃, c. Palestro 10.
Roddolo dott. Gius., 🖃, c. Vitt. Em. II, 71.
Garelli cav. dott. Franc., via Roma 15.
Baglione dott. Umberto, v. Venti Sett. 58.

Orfanotrofio femminile
Via delle Orfane 11.

Nell'Orfanotrofio di Torino sono ammesse le orfane di padre e madre, nate nella diocesi, da legittimi natali e di onesti parenti, maggiori d'anni otto e minori d'anni dodici, e sane di corpo. Nel concorso di più sorelle, se ne ammette una sola.

L'orfana nella sua entrata allo Stabilimento porta seco gli abiti che indossa, e paga lire 220 a titolo di corredo.

Lo Stabilimento provvede all'orfana tanto sana che inferma, e per tutta la vita, se ivi rimane, gli alimenti e l'intiero vestiario; le procura una educazione religiosa e conveniente al suo stato; le accorda una porzione sul prodotto de' suoi lavori: nel caso di matrimonio, le corrisponde la dote stata fissata con pio legato, e quando, per qualunque causa, volesse uscire dall'Orfanotrofio, le paga per vestiario lire 60, oltre all'utile che le compete sui lavori.

Prima che un'orfana sia ammessa nello Stabilimento conviene che sia registrata nel libro delle postulanti, e quando havvi un posto vacante viene chiamata quella che, avendo i requisiti necessari, si trova la prima per data iscritta nello stesso libro, e non mai si fa luogo a preferenza alcuna.

Chiunque può inoltrare all'Amministratore dell'Orfanotrofio la domanda per l'iscrizione di un'orfana nel libro delle postulanti, purchè presenti la sua fede di nascita, quella della morte del padre e della madre, quella di vaccino o sofferto vaiuolo debitamente legalizzate, ed un certificato autentico che l'orfana è figlia di legittimi natali e d'onesti parenti di buona reputazione. L'iscrizione può richiedersi, ed ha luogo qualunque sia l'età dell'orfana, purchè essa non oltrepassi gli anni dodici; nel caso di più sorelle, l'iscrizione non ha luogo che per due sole.

Presidente

Monsignor Davide dei Conti Riccardi, *Arcivescovo della Diocesi.*

Direttori

Pelletta di Cortanzone, comm. ✻, ed abate Camillo, via Venti Settembre 78.
Raby cav. avv. Michele, p. Vitt. Em. I, 19.
Nuvoli conte Luigi, v. Scuole 8.
Puleiano ing. Melchiorre, v. Cavour 12.
Berroni cav. avv. Giuseppe, p. Lagrange 2.

Dame direttrici

Ricci contessa Maria Luisa nata Malliano di Santa Maria, v. Mazzini 54.
Trompeo contessa Clara nata Avogadro di Quaregna, via Corte d'Appello 22.
Mussano-Fiando Giuseppina, v. Scuole 11.
Ceppi cont. Elena n. Ceriana, v. Bogino 20.
Gromis di Trana contessa Delfina vedova Giriodi, p. Solferino 22.

Consiglio d'Amministrazione

Raby cav. avv. Michele, predetto.
Nuvoli conte Luigi, predetto.
Mussano-Fiando Giuseppina, predetta.
Sbarbaro ing. Costantino, *Segretario-Economo*, via del Carmine 2.

Rettore spirituale

Biginelli D. Luigi, via Orfane 11.

Sanitario

Gallo dott. Vincenzo, v. Stampatori 2.

Servizio di cassa

Esattoria Comun. di Torino, v. Bogino 11.

Istituto Bonafous a Lucento
Via Bellezia 6, piano 1.

Consiglio Direttivo

Compans di Brichanteau march. Carlo, ✻, uffiz. 🖃, deputato al Parlamento, *Presidente*, via S. Teresa 10.
Perrone di S. Martino bar. Roberto, ✻, 🖃, *Vice-Presidente*, via Po 11.

Membri

Lanza cav. Michele, v. Giannone 1.
Chiesa Michele comm. 🖃, c. Vitt. Em. II, 89.
Balbo di Vinadio conte Paolo, v. Bogino 8.
Voli cav. Luigi, c. Vitt. Emanuele II, 75.
Valperga di Masino cav. Carlo, borgata Lucento (Castel Saffarone).
Sella ing. Rodolfo, c. Vinzaglio 15.
Botteri cav. prof. Onorato, corso Re Umberto 20.
Borelli Guido 🖃, *Dirett. dell'Istituto e Segretario del Consiglio direttivo* a Lucento.

Educatorio delle Sordo-Mute povere
Eretto in Corpo Morale con R. D. 14 Nov. 1882
Stradale di Francia 73.

In questo Educatorio sono ammesse le sordo-mute di qualsiasi provincia d'Italia, età e condizione, e specialmente le orfane e quelle che non trovano posto altrove; sono istruite ed educate e possono rimanervi vita durante

Questo Istituto, che riempie nella città nostra una vera lacuna, ha una scuola serale ove posson prendere parte tutti i sordo-muti di Torino, una scuola festiva ove sono ammesse le sordo-mute adulte, laboratori per ogni genere di professione femminile.

Prinotti sac. prof. D. Lorenzo, *Direttore.*

Asilo Infantile pei bambini sordo-muti poveri
Stradale di Francia 73.

Questa pietosa istituzione, che gareggia colle più belle e sante creazioni della Carità, venne fondata il 1 ottobre 1889, e fu la prima che venne stabilita in Italia.

L'Asilo Infantile ha per scopo di preparare i bambini sordo-muti all'istruzione, collo svilupparne le intelligenze, abituandoli alla riflessione, coll'eccitarne l'emulazione e coll'educarne i cuori al culto degli affetti.

È socio azionista annuale chi fa un'oblazione di L. 12, quinquennale se di L. 60, perpetuo se di L. 240. Si fonda un posto gratuito mediante la donazione di L. 8000, e mezzo posto mediante L. 4000.

Direttore.

Prinotti prof. sac. D. Lorenzo, *fondatore dell'Istituto.*

Istituto pei Sordo-Muti poveri
(*Casa-famiglia con pensione pei sordo-muti poveri*)
eretto in Corpo Morale con R. D. 16 novemb. 1890.
Stradale di Francia 73.

Questa umanitaria istituzione che ha per scopo di ricoverare i sordo-muti poveri adulti (di età superiore ai 12 anni) dando loro vitto ed alloggio gratuito ed una conveniente istruzione morale, intellettuale e professionale, venne fondata il 1 novembre 1887 mercè un cospicuo lascito di una generosa gentildonna torinese, la signora damigella Teresa Mazzone.

Direttore.

Prinotti prof. sac. D. Lor., *fondatore e dirett. dell'Educat. delle sordo-mute povere*

Regio Istituto dei Sordo-Muti
Via Assarotti 12.

Con Regio Brevetto 23 gennaio 1838 fu definitivamente stabilito questo Istituto come scuola normale.

Poi si credette più conveniente farne un convitto, e a ciò corrispose l'appello alla pubblica e privata carità.

Vi sono ammessi sordo-muti e sordo-mute di ogni condizione, paganti pensione e godenti posto gratuito.

Oltre l'istruzione intellettuale e morale data col metodo **orale**, per gli allievi vi sono laboratori interni da tipografo, da falegname, da intaglio in legno, da sarto e da calzolaio e le allieve vengono istruite nei lavori di maglia, di cucito, di ricamo, di sarta, ecc.

Allo scopo di preparare i sordo-muti al corso regolare degli studi da farsi col metodo *orale*, di abituarli fin da giovinetti alla riflessione ed alla occupazione e di migliorare in loro, se è possibile, la facoltà uditiva, fu annesso all'Istituto un *Asilo Infantile* ove sono ammessi *sordo-muti* e *sordo-mute* dai *cinque* ai *nove* anni, *interni* ed *esterni*.

Presidente

Mottura cav avv. Emilio, piazzetta della B. V. degli Angeli 2.

Direttori

Nuvoli conte cav. Luigi, v. delle Scuole 8.
Pulciano ing. Melch. uff. ✻, v. Cavour 12.
Balbo di Vinadio cav Enrico, v. Bogino 8.
Ricci des Ferres barone avv. Carlo, via Bogino 12.
Gazelli di Rossana cav. Augusto, via Cavour 41.

Rettore

Giansana sac. D. Matteo.

Vice-Rettore e maestro

Bianchi sac. prof. Valeriano.

Segretario Economo

Rondolino Eugenio, v. Giulio 8.

Tesoriere

Airaldi Filippo, v. Bogino 11.

Medico-chirurgo primario

Fenoglio cav. prof. dott. Ignazio, v. Po 29.

Medico-chirurgo ordinario

Bianco dott. Efisio, p. Vitt. Em. I, 12.

Sezione maschile

Bianchi prof. Valeriano. *predetto.*
Bosco Giuseppe, *Maestro esterno.*
Ghisotti Ettore, *id.*
Morzone Luigi, *id.*
Ghisotti Pietro, *Assistente interno.*
Torielli Ernesto, *id.*
Bottino Carlo, *id.*
N. N. *id.*
Marinari prof. Garibaldo, *Maestro di disegno.* v. Principe Tommaso 35.
Falchero prof. Gustavo, *Maestro di ginnastica*, v. Andrea Doria 2.

Mastri d'arte e mestieri

Speirani Enrico, *Mastro tipografo.*
Minetti Luigi, *Mastro falegname, ebanista.*
Oddenino Gius., *Mastro Sarto.*
Gabutti Luigi, *Mastro calzolaio.*

Sezione femminile

Montà Vittoria, *Maestra assist. interna.*
Bassi Marina, *id.*
Poma Felicina, *id.*
Giachetti Annetta, *Maestra dei lavori donneschi.*
Conterno Carolina, *Maestra di disegno*, v. Verrua 3.
Marchisio Giuseppina, *Maestra di ginnastica*, v. Mazzini 45.

Sezione Asilo Infantile.

Mussino Anna, *Maestra assist. interna.*
Ferrero Luigia, *id.*
Boccassino Teresa, *id.*

Assistente Med.-chir. specialista.

Bianco dott. Efisio, predetto.

Istituto pei Ciechi

Premiato con molte Medaglie e Diplomi d'Onore alle Esposizioni Nazionali

via Nizza 135.

L'Istituto pei Ciechi, eretto in Corpo Morale con R. Decreto 24 maggio 1877, posto sotto il patronato di S. A. R. il Duca d'Aosta, accoglie ed educa i giovani ciechi d'ambo i sessi e provvede al ricovero ed all'opportuno lavoro dei suoi allievi e delle sue allieve, che, divenuti adulti si mostrino meritevoli di tale favore.

La Società si compone di:

1° Soci fondatori che versano L. 1000 anche in 4 rate annue, od una rendita di L. 50.

2° Soci perpetui che versano L. 100 od una rendita di L. 5.

3o Soci azionisti che assumono un'azione di L. 10 annue obbligatoria per 3 anni consecutivi.

4" Soci cooperanti che prestano l'opera loro gratuita a favore dell'Istituto.

Oblazioni di qualunque somma ed anche in natura si ricevono presso l'Istituto.

Consiglio di Direzione

Mattirolo prof. avv. Luigi, grand'uffiz. *Presidente*, c. Vittorio Emanuele II, 16.
Rossi teol. prof. comm. D. Pietro, *Vice Presidente*, v. Goito 11.
Barberis comm. Pier Angelo, via Bava 7.
Gazelli di Rossana conte Alberto, Uffiz. e comm., via Mazzini 43.
Imoda avv. cav. Carlo, c. Vitt. Em II, 76.
Chardon comm. Giulio, v. Carlo Alb. 39.
Miglioretti di S. Sebastiano avv. cav. Costantino, v. della Rocca 27.
Montaldo comm. dott. Giuseppe, corso Vitt. Em. II, 82.
Cavalli avv. Erasmo, v. Roma 20.

Cariche diverse

Revisori dei conti

Buglione di Monale cav. Carlo, v. Roma 40.
Auxilia uff. G. B., v. Venti Settembre 41.
Gambone comm. Francesco, v. S. Giulia 46.

Sanitario

Rodano cav. dott. Paolo Adolfo, v. Carlo Alberto 32.

Farmacista

Pinto cav. Sebastiano, via Po 20.

Chirurgo dentista

Camusso cav. Adolfo, via Roma 3.

Ispettore della musica.

Spilmann prof. Carlo, v. Po 30.

Impiegati interni

Mattalia capitano cav. Luigi, *Rettore-economo e Tesoriere dell'Istituto.*
Delaurenti Alessandro, *Segret. e Contab.*

Insegnanti interni

Musso Giuseppe, *Maestro della Sez. maschile e Vice-Rettore.*
N. N., *Rettrice e Maestra della Sezione femminile.*
Morandi Francesco, *Capo laboratorio.*

Insegnanti esterni

Garibaudi D. Giuseppe dei Rosminiani, *direttore spirituale.*
Rossi Federico, *maestro di violino.*
Mayer Andrea, *maestro di piano-forte e canto* e *direttore d'orchestra*, via Carlo Alberto 24.
Picollo Angelo, *maestro di flauto*, via S. Domenico 16.
Maggetto Giovanni, *maestro di contrabasso*, v. Mazzini 44.

Istituto pei Rachitici.

Corso Firenze 43

Lungo Dora tra il ponte Rossini e il ponte delle Benne

Questo Istituto ebbe vita in seguito alla trasformazione, deliberata dall'Assemblea Generale del 27 dicembre 1885, delle Scuole gratuite pei ragazzi rachitici, fondate nel 1872 per iniziativa del benemerito patrizio torinese il conte Ernesto Ricardi di Netro.

Fu eretto in Ente Morale con Reale Decreto del 9 maggio 1886.

Esso si divide in tre sezioni: *Scuole — Infermerie chirurgiche — Ambulanza medica.* Vi sono ricevuti bambini affetti da rachitismo o malattie affini dai 3 ai 7 anni.

La sezione *Scuole* numera circa 150 bambini divisi in tre classi. La sezione *Infermerie* conta ora 20 letti, i quali, quando le finanze lo permetteranno, potranno portarsi al numero di 30.

L'Istituto affida il suo incremento avvenire a quel sentimento d'intelligente carità che è un vanto da secoli della nostra Torino.

Consulti gratuiti ed accettazioni per il rachitismo e malattie affini: Martedì e Giovedì d'ogni settimana, dalle 9 alle 10.

Le famiglie dei bambini ricoverati nella Sezione Infermerie *possono visitare i medesimi* nei giorni di Giovedì e di Domenica nell'Inverno, cioè dal 1o Ottobre al 30 Aprile dalle ore 14 alle 16, e nell'Estate, cioè dal 1° Maggio al 30 Settembre dalle ore 16 alle 18.

Il pubblico può visitare lo stabilimento in qualunque ora di ogni giorno.

Presidente

Gamba barone comm. Alberto, corso Vitt. Emanuele II, 30.

Vice-Presidente

Fontana avv. cav. Leone, p. Vitt. Em I, 12.

Direttore di Segreteria

Borbonese cav. Emilio, v. Vanchiglia 4.

Direttore dell'Interno.

Galletti avv. cav. Arrigo, p. Vitt. Em. I, 17.

Direttore di Tesoreria

Auxilia uff. G. B., v. Venti Settembre 41.

Ispettore Sanitario

Gamba barone comm. Alberto, predetto.

Consiglieri

Allasia comm. ing. Filiberto, piazza Vittorio Emanuele I, 10.
Beccaria cav. prof. Angelo, c. Vittorio Emanuele 72.
Deatanasio comm. Antonio, v. Finanze 5.
Pellegrini ing. comm. Adolfo, corso Duca di Genova 35.
Pugliese Levi Leone, corso Re Umberto 2
Tornielli di Crestvolant conte Celestino, via Artisti 37.

Tesoriere

Tealdi Felice, via Venti Settembre 41.

Contabile

Lancia Attilio, via Cernaia 2.

Comitato delle signore Ispettrici

Boselli-Cambieri Corinna, *Presidentessa*, via Po 52.
Gola-Genero Giuseppina, *V. Presidentessa*, v. Arsenale 43.
Geisser-Muller Giuseppina, *id.*, p. Carlo Felice 5.
Belmondo-Olivetti Giuseppina, *Segretaria*, via Accademia Albertina 21.
Albanelli-Albanelli Giovanna, v. Ponza 2.
Bersezio-Chiapussi Laura, via dei Fiori 54.
Ceppi-Ceriana contessa Elena, v. Bogino 20.
Crosa Clotilde, via Cernaia 11.
Daneo – Castellani Paolina, strada di Francia 5.
Di Montgomerie-Pamparato contessa Alessandrina, corso Vittorio Eman. II, 32.
Ducco-Dovis Giulia, c. Vitt. Em. II, 90.
Gambone-Cerutti Marianna, via Santa Giulia 46.
Graf-Rauchenegger Sofia, c. Vinzaglio 17.
Grandis-Imberti Antonietta, v. dei Mille 24.
Lana-Frisetti Felicita, v. Cernaia 26.

Martini di Cigala-Ferrari Ardicini contessa Fanny, via Venti Settembre 16.
Mazzonis-Bancalari baronessa Teresa, via S. Domenico 11.
Merlo-Reina signora Luisa, v. Sacchi 18.
Musy-Rizzetti Caterina, via Po 1.
Pensa di Marsaglia contessina Maria, corso Vittorio Emanuele II, 73
Prato-Previde-Colombani Maria, p. Vittorio Emanuele I, 9.
Rizzetti-Silvetti Giuseppina, corso Re Umberto 28.
Sabbione-Lasagno Flaminia, c. Oporto 29.
Saluzzo di Paesana marchesa Aurelia, via Consolata 1.
Turò-Calcagno Teresa, piazza Vittorio Emanuele I, 21.

Direttore spirituale e delle scuole.

Borgnino cav. prof. D. Felice, via Venti Settembre 36.

Personale sanitario

Oliva dott. prof Valentino, *Med.-chirurgo primario*, c. Vittorio Emanuele 100.
Verani dott. Luigi, *Medico-chirurgo assistente*, via Alfieri 12.
Gallo dott. Vincenzo, *Medico-chirurgo assistente*, via Stampatori 2.

Direttrice interna

Thomatis Erminia.

Personale insegnante

Rossi Maria Pia, v. Tarino 2.
Magnaghi Clotilde, v. Borgo Dora 3.
Campini Annetta, v. Porta Palatina 19.
Calcagno Margherita, v. Tarino 2.
Rama Olimpio (*Ginnastica*), v. Scuole 7.

Casa-Famiglia per Giovani Operai

Sede dell'Opera: Piazza S. Giulia 36.
Sede della Direzione: Corso Palestro 14
(Collegio degli Artigianelli)

Quest'Istituto, apertosi nell'anno 1878 dietro iniziativa della Direzione dell'Associazione di Carità detta degli *Artigianelli*, e col concorso delle oblazioni di molti benemeriti cittadini, raccoglie in 60 camerette divise quei giovani operai di ristretta fortuna, i quali, usciti da qualche stabilimento di educazione o venuti dal loro paese nativo a cercare lavoro a Torino, desiderano trovare una pensione in cui abbiano gli agi, le cure e la tutela del domestico tetto.

Siccome la pensione dei giovani, di sole lire 36 mensili, è appena sufficiente alle spese di mantenimento, così la Direzione della Casa fa appello alla carità dei suoi concittadini perchè con oblazioni o con azioni annue di lire 5 vogliano aiutarla nell'opera intrapresa di facilitare a tanti giovani ancora inesperti la via della virtù e del lavoro.

Istituto della Sacra Famiglia

Eretto in Corpo Morale con R. Decreto 8 luglio 1856
Via S. Donato 17.

Il Teol. Gaspare Saccarelli da Torino, Capellano del Re, per impulso di carità instituì nell'aprile 1853 un ritiro per figlie povere bisognevoli di educazione, che chiamò *Istituto della Sacra Famiglia*. Impiegò tutto il suo patrimonio in questa fondazione, nella quale fu aiutato da benefiche persone. La morte lo rapì alle sue beneficate nell'età d'anni 45, addì 21 gennaio 1864. Siccome l'Istituto, per questa immatura perdita, versava in gravi strettezze, il fratello di lui per parte di madre, il compianto cavaliere avv. can. Paolo Bergher, generosamente si offerse di continuare l'opera del Saccarelli, pagandone le passività purchè a lui solo fosse affidata l'amministrazione dell'Opera. Ed il Governo annuì al suo desiderio riconoscendolo con R. Decreto 6 marzo 1864 confondatore e Direttore dell'Istituto che diresse con cura amorevole ed intelligente e con esemplare generosità per oltre 24 anni, sino cioè al 25 novembre 1888, giorno in cui il can. Bergher morì improvvisamente nell'età di 76 anni, dopo di aver con suo testamento olografo 14 marzo 1888 nominato a suo successore il M. R. Can. Emiliano Rosaz, che venne riconosciuto dal Governo con R. Decreto in ottobre 1889 Direttore unico. E così dal 1888 al presente l'attuale Direttore, seguendo con ammirevole zelo e con sagace operosità le orme degli antecessori, malgrado il disagio economico ognor crescente, conserva la pia Casa, ove ora si raccolgono circa duecento e cinquanta povere fanciulle orfane od abbandonate dai 9 ai 13 anni, le quali sono educate, istruite e nutrite per poter poi uscirne ai venti anni utili a se stesse ed alla società. Esse intervengono solitamente negli accompagnamenti funebri per la città, e sono per lo più chiamate *Figlie Verdi* dal color della veste che indossano.

Fa parte dell'Istituto anche un Asilo infantile fondato pure dal teol. Saccarelli a beneficio della popolazione del Borgo S. Donato, comprendente oltre duecento bambini.

Rosaz sac. Emiliano, *Direttore unico.*

Famiglia di S. Pietro

Via S. Chiara 66.

Istituto per ricevere ed educare le figlie che escono dalle Case di correzione o punizione, fondato circa il 1850 dal sac. Merla D. Pietro.

Mosca D. Gio., *Rettore*, v. Garibaldi 6.

Oratorio di San Giuseppe

Via Saluzzo 39 e 39*bis*.

Lo scopo di questa pia Opera è di attirare all'Oratorio, con premi, regali e leciti divertimenti, i giovanetti, nei giorni festivi, ed allontanarli così dai cattivi compagni; istruirli nei doveri del proprio stato, affinchè crescano buoni cristiani ed onesti cittadini. Esso viene attualmente frequentato da oltre 400 giovani d'ogni condizione.

Colussi Maria, *Direttore*, Collegio Salesiano in Valsalice.
Sperani Angelo, *Coadiutore.*
Anrò Agostino, *insegnante benemerito.*

Conservatorio del Suffragio

Via S. Donato 31 e 35.

Abbraccia varii Istituti distinti e separati: quello di S. Zita per povere figlie d'ogni età, sopratutto tedesche, per essere istruite, o ricoverate, o ritirate per sempre, o collocate di nuovo a convenevole servigio. Con quest'Istituto qualsiasi giovane adulta dai 15 ai 30 anni, che trovisi disimpiegata, può sempre scampare da ogni pericolo di seduzione ricoverandovisi.

Quello di *Faà di Bruno* (già S. Teresa) per allieve maestre, istitutrici ed educande di civil condizione. La retta mensile è di L. 35. Vi sono tutti i corsi classici, lingue, musica e gabinetto di fisica. Ivi ampio giardino e l'aria saluberrima vi giovano assai allo stato igienico delle allieve.

Il Pensionato di S. Giuseppe per signore di civil condizione.

Abbraccia inoltre l'*Istituto delle interne* che ha per iscopo di dare alle ragazze un'educazione cristiana, casalinga e civile.

Tutti gli Istituti sono annessi alla magnifica *Chiesa del Suffragio*, e diretti dal can. cav. Agostino Berteu, successore dell'ab. Faà di Bruno.

Istituto del Buon Pastore

Corso Principe Eugenio 12.

L'Istituto del Buon Pastore venne fondato dal magnanimo Re Carlo Alberto con R. Biglietto 18 luglio 1843 e mediante cospicua elargizione concessa con decreto 3 settembre stesso anno — Fu monastero sino al 30 agosto 1868 a quale epoca veniva dichiarato *Ente di natura laica*, preponendosi alla Direzione dell'Opera una Amministrazione di nomina governativa. L'Istituto comprende quattro sezioni, nelle quali si raccolgono rispettivamente le ragazze corrigende fatte ricoverare per provvedimento d'Autorità, ragazze educande, signore inferme di mente, e lavoratrici che rimangono nell'Istituto, essendo però ogni sezione ben distinta e separata dalle altre.

Nell'Istituto si eseguiscono ogni qualità di lavoro in maglieria, biancheria, cucito e ricamo in bianco a prezzi modestissimi.

Presidente

Badini-Confalonieri comm. avv. Alfonso, Dep., c. Vitt. Em. II, 86.

Direttori

Cattaneo cav. avv. Carlo, p. Lagrange 1.
Frisetti cav. avv. Tancredi, v. Garibaldi 40.
Pevrot avv. Luigi, v. Cernaia 8.
Losio cav. ing. Carlo, c. Vitt. Em. II, 88.

Direttrici

Geisser-Müller signora Giuseppina, piazza Carlo Felice 5.
Cibrario-Carbonazzi contessa Elisa, corso S. Martino 2.

Tesoriere.

Simondetti Alberto, v. Po 11.

Direttrici interne ed assistenti

Suore di N.S. della Carità e Buon Pastore.

Opera pia Viretti

sotto gli auspici
di San Giuseppe e S. Vincenzo de' Paoli
Via Venti Settembre 30.

Scopo essenziale di detta Opera si è quello di ricoverare ed educare cristianamente povere fanciulle di nascita illegittima, orfane o trovatelle. Essa è diretta da un Consiglio d'Amministrazione composto di cinque membri, cioè: 1° di un Presidente nella persona del Rettore *pro tempore* della chiesa della Visitazione; 2° di un Vice-Presidente nella persona del Parroco *pro tempore* della parrocchia dove si troverà la Casa; questi due come membri nati; 3° di tre Consiglieri laici, nominati dai suddetti Presidente e Vice-Presidente, i quali rimangono in carica per un triennio, e possono essere rieletti.

Presidente

Ramella D. Gaspare, v. Venti Settembre 23.

Vice-Presidente

Baima Carlo, sacerd., p. san Carlo 1.

Consiglieri

Racca avv. Carlo, corso Oporto 2.
Losana cav. avv. Cesare, v. S. Dalmazzo 7.
Olivieri Di Vernier conte Deodato, via Bogino 8.

Segretario.

Fracchia avv. Lorenzo, v. Venti Sett. 30.

Casa dei Luganesi

Via Guastalla 7.

Questa istituzione eretta per cura di benefiche persone di Lugano, ha per scopo di accogliere ed aiutare quei giovani del Distretto di Lugano, che intendono dedicarsi alle professioni d'Ingegneri, Architetti, Impresari, Capi-Mastri da muro, Capi Scalpellini e Capi Stuccatori.

Le Piccole Suore dei Poveri

Strada di Rivoli, alla *Tesoriera.*

L'Istituto delle Piccole Suore dei Poveri fu fondato nel 1840 a San Servan nella Bretagna. Questa opera di carità ha per iscopo di raccogliere ed assistere i vecchi abbandonati sì uomini che donne. Le Piccole Suore dei Poveri non hanno e non possono avere nè fondi, nè rendite d'alcuna sorta. Il loro patrimonio consiste unicamente in una illimitata fiducia nella divina Provvidenza. Esse mantengono i loro vecchi con quanto la pubblica beneficenza appresta loro, questuando cioè giornalmente pane, vestiti smessi, elemosine in danaro e checchè altro venga loro offerto. Queste Suore vennero a stabilirsi in Torino nell'ottobre del 1881, ed il loro ospizio contiene presentemente 120 ricoverati. Il pio fondatore ne fu l'Abbate Le Pailleur; l'Istituto ha già oltre 260 case in tutte le parti del mondo, le quali ricoverano circa 40 mila vecchi, poveri ed infermi.

Istituto di Santa Maria

Via Pio Quinto 11.

Questo Istituto eretto in corpo morale con decreto Reale del 22 dicembre 1887 fu fondato nel Gennaio stesso anno da suor Maria Luigia Clarac superiora alle figlie della Carità.

L'Istituto ha per iscopo di conservare in perpetuo un sodalizio, mantenendovi vive per tradizione le regole di carità cristiana praticate in sua vita dalla nobile sua Fondatrice, d'istruire per mezzo di Asili d'infanzia e laboratorii industriali femminili, di formare eziandio abili istitutrici in Sodalizio per l'Amministrazione interna di Ospizi, Asili, Ospedali, Orfanotrofi e simili.

In caso di guerra guerreggiata sul luogo o nelle vicinanze ove hanno sede l'Istituto e le sue succursali oppure nel caso di qualsiasi altra calamità pubblica di natura grave, gli edifici dal medesimo posseduti cogli effetti mobili, verranno convertiti in ospedali temporanei, anche a disposizione del Governo, oppure saranno destinati a quell'altro caso a cui l'emergenza alle calamità li rendesse opportuni, ciò per disposizioni testamentarie della prelodata suor Maria Clarac.

L'Istituto tiene un educandato alla Villa Maria sui colli di S. Martino per giovani di civil condizione e nella Casa centrale di via Pio Quinto un vasto laboratorio per corredi, ricami ed altri lavori femminili.

Consiglio d'Amministrazione

Giorcelli cav. avv. Costantino, Consigliere d'Appello, v. Venti Settembre 3.
Reycend comm. ing. Angelo, Assessore Municipale, c. Valentino.
Mella comm. nobile avv. Filiberto, via Garibaldi 53.

Segretario

Salussolia cav. uff. Angelo, v. Mazzini 53.

Economo Tesoriere

Campini cav. Gius., v. Montebello 21.

Direzione interna

Serra madre Maria Clara Odile, Direttrice generale.

Oratorio di San Felice

Via Morosini 3.

Fondato nell'anno 1886 dal P. Felice Carpignano e P. Giulio Castelli, Filippini, ed attualmente diretto dal Teol. Edoardo Bosio, cappellano del Re, coadiuvato da ottimi sacerdoti del Collegio degli Artigianelli, da ottimi secolari, ha per iscopo di far santificare la festa ai giovinetti, istruendoli pure nei loro doveri religiosi e civili. I giovanetti che lo frequentano sono 150

Congregazione di Carità di Torino.

Via Corte d'Appello 1, Palazzo Municipale.

La Congregazione di Carità di Torino, costituita in forza dell'articolo 3 della legge 17 luglio 1890, n. 6972, serie 3ª, succedette alle Congregazioni di Carità Parrocchiali e speciali prima esistenti ed ora cessate in virtù della succitata legge.

Essa cura in special modo gl'interessi dei poveri del Comune, ne assume la rappresentanza legale innanzi alle Autorità amministrativa e giudiziaria nei casi dalla legge previsti, amministra i beni che le appartengono e quelli destinati genericamente ai poveri ed eroga le sue entrate in loro soccorso.

Amministra inoltre, ma a titolo provvisorio, il patrimonio di quelle Opere Pie la cui amministrazione sia stata sciolta o che siano soggette a trasformazione e la cui gestione temporanea le spetti o le sia stata affidata per legge, promuovendone all'occorrenza la costituzione in ente morale.

La Congregazione di Carità di Torino consta di un Presidente e di dodici Membri nominati dal Consigl. Comun. nella sessione di autunno; non più della metà di essi può appartenere al Cons. Comun.

Il Presidente dura in carica quattro anni; i Membri si rinnovano per un quarto ogni anno.

Per la distribuzione dei soccorsi ai poveri la Congregazione ha diviso il territorio del Comune in trentun Distretti di Beneficenza; in ciascun Distretto vi ha un Comitato incaricato delle erogazioni dei sussidi.

(*Vedi in principio la* **Pianta di Torino**).

Presidente della Congregazione

Valperga di Masino conte Cesare, commend. ✠, cav. ✻, via Alfieri 18.

Consiglieri

Pellegrini ing. Adolfo, comm. ✠, corso Duca di Genova 35.
Dumontel Federico, uffiz. ✠, p. S. Carlo 2.
Demichelis avv. Giuseppe, comm. ✠, v. Magenta 41.
Bruno avv. Franco ✠, via Garibaldi 45.
Rignon conte Felice, Grand'uffiz. ✻ ✠, senatore del Regno, v. Po 14.
Trivero Enrico ✠, v. Marco Polo 12.
Abrate Antonio, ✠, c. Emilia 4.
Luserna di Rorà conte Em., v. Assietta 19.
Amar avv. Moise, ✠, v. Venti Sett. 54.
Gonella avv. Franc., ✻, ✠, v. Roma 20.
Ceriana ing. Art., ✠, v. Princ. Amedeo 34.
Tensi Franc., comm. ✠, v. S. Donato 9.

Segretario

Desanti Franc., ✠, v. Cernaia 1.

Vice-Segretario

Pellissetti Pietro, *impieg. munic.*, v. Po 11.

Scrivani { Rocchi Pietro, p. Statuto 5.
Albera Luigi, v. Bogino 20.

Comitati di Beneficenza

Vedi sulla Pianta di Torino annessa al volume il Riparto dei distretti di Beneficenza.

1. — Borgo Dora

Parrocchia di San Gioachino, parte al di qua della Dora

Presidente

Comba avv. cav. Alfr., c. Cairoli 22.

Delegati e Patronesse

Assandria cav. dott. Gius., p. Em Filib. 18.
Daziani Roberto, v. Corte d'Appello 2.
Grosso cav. Pietro, p. Eman. Filiberto 24.
Liprandi Giuseppe, c. Reg. Margher. 162
Gambone comm. Franc., v. S. Giulia 46.
Gianotti dott. Paolo, medico di beneficenza, v. Ponza 4.
Sobrero Ettore, v. Ponte Mosca 4.
Arcari Luigi, p. Emanuele Filiberto 24.
Gagnotto prof. Giuseppe, dirett. Scuola Munic. Dora, v. Massena 3.
Mazzucchetti Ant., c. Regina Margh. 148.
Pecchio dott. Gio. medico di beneficenza, via Roma 15.
Courtial Enrico, c. Reg. Margherita 162.
Giacobino Ernesta, p. Em. Filiberto 18.
Perrier dott. Alessandro, medico di beneficenza, v. Milano 3.
Perrin Gius., p. Em. Filiberto 19.

Sede del Comitato

Scuola Dora, c. Regina Margherita 115.

Recapito per i poveri

Sez. polizia municip. Aurora, c. Vercelli 4.

2. — Borgo San Donato

Parrocchia dell'Immacolata Concezione.

Presidente

Piana comm. Gio., v. del Carmine 26.

Delegati e Patronesse

Tron Giosuè, pastore evangelico valdese, v. Pio Quinto 15.
Griva D. Filippo, parroco Immac. Conc.
Guglielminetti Marziale di Giacomo, al Martinetto. (casa propria).
Tensi comm. Franc., v. S. Donato 9.
Abbati cav. Ercole, v. Galvani 9.
Ferrero dott. Ferdinando, medico di beneficenza, v. S. Donato 9.
Mela Stefano, via Saccarelli 14.
Viglino dott. Lorenzo, v. S. Donato 9.
Borgna cav. Giuseppe, direttore scuola Boncompagni, v. Cibrario 47.
Casalegno-Molinari Rosa, v. S. Chiara 57.
Gelmini-Bianco Eugenia, corso Principe Oddone 77.
Albera-Pastoris Olimpia, p. Statuto 12.
Picco Giuseppina, v. Carena 6.
Viecca-Picco Francesca, v. Carena 6.

Sede del Comitato

Scuola Boncompagni, v. Galvani 6.

Recapito per i poveri

Sezione polizia municipale Moncenisio, v. Cibrario 3.

3. — Vanchiglia

Parrocchia di Santa Giulia.

Presidente

Tornielli di Crestvolant conte Celestino, v. Artisti 37.

Delegati.

Antonelli ing. cav. Cost., v. Vanchiglia 11.
Cassone cav. Gio. Ubaldo, v. S. Giulia 54.
Marone dott. Edoardo, medico di beneficenza, v. Arcivescovado 1 *bis*.
Passerini dott. Gildo, med. di beneficenza, p. Vittorio Emanuele I, 23.
Perini cav. Pietro, v. Barolo 35.
Porinelli Carlo, ang. via Barolo e corso S. Maurizio.
Serra cav. Giov. Giac., v. Princ Amedeo 51.
Boerio cav. Giuseppe, p. G. Madre di Dio.
Girola dott. Luigi, medico di beneficenza, v. Artisti 1.
Molli ing. Stefano, c. S. Maurizio 81.
Stura Luigi, v. Vanchiglia 38 *bis*.
Marietti Giacino, v. Vanchiglia 28.
Vigo D. Ilario, parroco Santa Giulia.
Gastaldi Paolina, v. Tarino 7.
Gibello-Palazzo-Rappis Felicita, c. S. Maurizio 25.
Iaggi Margherita, c. S. Maurizio 39.
Bianchi Giuseppina, c. S. Maurizio 71.

Sede del Comitato

Scuola Vanchiglia, v. Buniva 17.

Recapito per i poveri

Sezione polizia municip., v. Vanchiglia 3.

4. — Consolata

Parrocchie del Carmine e di Sant'Agostino.

Presidente

Della Porta cav. avv. Alessio, p. Savoia 3.

Delegati e Patronesse.

Chiarletti avv. Luigi, v. Garibaldi 49.
Gay di Quarti conte avv. Corrado, v. del Carmine 2.
Ottolenghi comm. Leonetto, v. Scuole 5.
Prato avv. Lodovico, v. Siccardi 1.
Strambio avv. Annibale, v Cernaia 26.
Margary cav. Giuseppe, v. S. Agostino 26.

Mazzarelli avv. Pier Giacomo, v. Barbaroux 28.
Reviglio teol. D. Felice, parr. S. Agostino.
Saffirio prof. Andrea, direttore scuola F. Sclopis, v. Carmine 25.
Bersanino Giorgio, c. Regina Margh. 123.
Chiesa dott. Cesare, medico di beneficenza, v. Genova 1.
Cumino D. Vinc., parroco B. V. Carmine.
Marchini cav. Francesco, v. Garibaldi 46.

Sede del Comitato
Scuola Federico Sclopis, v. Carmine 25.

Recapito per i poveri
Sezione polizia munic. Dora, v. Bellezia 6.

5. — Cittadella

Parrocchie S. Barbara e Ss. Angeli Custodi.

Presidente
Lanza cav. Camillo, v. Cernaia 14.

Delegati e Patronesse.
Acino Giuseppe, v. Fabro 5.
Antonielli conte Carlo, v. Cernaia 15.
Botteri prof. cav. Onorato c. Re Umberto 20.
Capuccio cav. Alessio, c. Vitt. Em. II, 84.
Colombero can. Giacomo, parr. S. Barbara, v. Perrone 11.
Cottolengo cav. Luigi, v. S. Dalmazzo 24.
Della Vedova cav. Pietro, c. Siccardi 31.
Duprè cav. Adolfo, c. Vitt. Em. II, 92.
Marchelli geom. Angelo, v. Cernaia 27.
Martini cav. Gius., c. Vitt. Em. II, 100.
Montaldo dott. comm. Giuseppe, c. Vittorio Em. II, 82.
Risso avv. Alberto, v. Perrone 8.
Triulzi Gio. Batt., c. Palestro 3.
Auchentaller Luigi, v Assarotti 7.
Avenati-Bassi Gio., c. Vitt. Em. II, 104.
Beltrami dott. Gio., medico di beneficenza, v. Bertola 49.
Cravesana ing. D. Gio. Batt., parroco Ss. Angeli Custodi.
Martinolo cav. Gio., v. S. Quintino 36.
Gromis di Trana conte Gualberto, v. Montevecchio 22.
Pittaluga Gius., v. Fabro 2.
Baretta avv. Donato, c. S. Martino 2.
Vigliani ing. Franc., c. Vinzaglio 9.
Cora-Orsi Luisa, c. Vitt. Em. II, 74.
Menocchio Maddalena vedova Bernardi, v. San Quintino 33.
Fontana-Della Sala Spada Camilla, via Amedeo Avogadro 6.
Arrò-Ramello Rosilde, c. Oporto 38.
Astesana Cesarina, v. Assarotti 14.
Guillot-Mosca ved. Adelaide, v. Cernaia 46
Porrone-Isnardi Adelaide, v. Cernaia 46.
Grosso-Bernardi Carolina, corso Re Umberto 10.
Resca Lidia ved. Antonino, c. Re Umberto 6.
Rosazza-Oliveri Leonilda, v. Cernaia 30.

Sede del Comitato
Scuola E. Ricardi di Netro, v. Ottavio Revel 8.

Recapito per i poveri
Sez. polizia munic. Monviso, v. Bellini 6.

6. — Piazza d'Armi

Parrocchie San Secondo e Crocetta.

Presidente
Parato comm. prof. Antonino, corso Re Umberto 17.

Delegati e Patronesse.
Arneudo cav. Marcellino, v. Amedeo Avogadro 6.
Boniscontri cav. Gius., v. S. Quintino 18.
Gabinio dott. Augusto, medico di beneficenza, c. Re Umberto 42.
Prato cav. D. Leone, parroco S. Secondo.
Roccati teol. Alessandro, parroco della Crocetta.
Rolando Tommaso, v. Perrone 8.
Ronga dott. Gio., medico di beneficenza, v. Magenta 5.
Thaon di Revel conte Ignazio, v. Carlo Alberto 44.
Boggetti Gio, borgo Crocetta, casa propria.
Buridan cav. Carlo Alb., c. Vitt. Em. II, 65.
Rignon conte Felice, v. Po 14.
Strada ing. Ernesto, c. Duca di Genova 4.
Brizzo prof. Gio. Batt., direttore scuola Rignon, v. Massena 39.
Simondetti Camillo, p. Lagrange 1.
Spurgazzi Luisa, c. Vitt. Em. II, 68.
Arnaldi-Arborio-Mella contessa Laura, c. Vitt. Eman. II, 66.

Sede del Comitato
Scuola Rignon, via Massena 39.

Recapito per i poveri
Sez. polizia munic. Monviso, v. Bellini 6.

7. — Barriera di Nizza

Parrocchia Sacro Cuore di Gesù.

Presidente.
Talucchi Vespasiano, v. Donizzetti 1.

Delegati e Patronesse.
Bassi cav. prof. Roberto, v. Saluzzo 9.
Gallo Gerolamo, direttore scuola Silvio Pellico, v. Esposizione 1
Grimaldi Gius., v. Calvo 10.
Paglieri Gio., v. Nizza 65.
Zorgniotti Domenico, v. Nizza 105.

Aimerito Clemente, v. Nizza 77.
Balocca dott. Domenico, medico di beneficenza, v. Madama Cristina 33.
Cambiano Pio, v. Nizza 105.
Fiorio Cesare, v. Madama Cristina 95.
Garena padre Petr, parroco Sacro Cuore di Gesù.
Garena Maria, v. Nizza 138.
Gariglio-Bruera Margherita, v. Petrarca 9.
Jarre-Mure Clotilde, v. Nizza 78.
Podda-Botta Elisabetta, v. Nizza 113.
Belmondo-Caccia contessa Silvia nata Baudi di Vesme, v. dei Mille 26.
Cambiano Apollonia, ved. Zorgniotti, via Nizza 105.
Rossi-Bassignana Virginia, v. Baretti 36.

Sede del Comitato
Scuola Silvio Pellico, v. Mad. Cristina 102.

Recapito per i poveri
Sezione polizia municipale Valentino, vicino alla Società dei pattinatori.

8. — San Salvario

Parrocchia Santi Apostoli Pietro e Paolo.

Presidente
Ferrero di Palazzo marchese Carlo Vincenzo, v. Saluzzo 37.

Delegati e Patronesse.
Appiotti Angelo, dirett. scuola Rayneri, c. Valentino 28.
Berra ing. Cesare, v. Princ. Tommaso 31.
Bossatis dott. Manfredo, medico di beneficenza, v. Lagrange 43.
Peyrot-Zürcher Davide, pastore evangelico valdese, v. Pio Quinto 15.
Buzzetti G. B., v. Madama Cristina 37.
Quartara cav. Giuseppe, v. Saluzzo 15.
Rattone cav. dott. Cesare, v. Berthollet 38.
Pelletta di Cortanzone conte Emanuele, c. Valentino 11.
Baldracco Gio., c. Valentino 38.
Gambarana conte Cesare, c. Valentino 3.
Pozzo Paolo, v. Nizza 12.
Canalis not. Emilio, v. Princ. Tommaso 21.
Negri cav. prof. Pasquale, v. dei Fiori 90.
Canalis-Cagnoli Giacinta, via Principe Tommaso 21.
Le Bayon suor Giovannina Maria (in religione: suor Clementina).
Canfari Franc., *segret.-tesor.*, v. Alfieri 22.

Sede del Comitato
Scuola Rayneri, c. del Valentino 28.

Recapito per i poveri
Sezione polizia municipale S. Salvario, c. del Valentino 5.

9. — San Carlo

Parrocchia di San Carlo.

Presidente
Del Carretto di Torre Bormida marchese Ernesto, v. Venti Settembre 6.

Delegati e Patronesse
Baima don Carlo, parroco di S. Carlo.
Colliex cav. dott. Jacopo, v. Venti Sett. 7.
Gay di Montariolo conte Ernesto, via Cavour 6.
Mottura dott. Giuseppe, medico di beneficenza, v. Venti Settembre 15.
Viglietti conte Michele, v. Roma 40.
Cattaneo cav. avv. Carlo, p. Lagrange 1.
Foglino cav. Carlo, farmac., v. Roma 27.
Reviglio della Venaria cav. Cesare, via Bogino 8.
Berroni avv. Giuseppe, p. Lagrange 2.
Sacerdote Emanuele, p. Carlo Felice 16.
Viecca prof. Gio., dirett. scuola Monviso, v. Lagrange 16.

Sede del Comitato
Scuola Monviso, via Melchior Gioia 7.

Recapito per i poveri
Sezione polizia municipale, v. Bellini 6

10. — Madonna degli Angeli

Parrocchia Madonna degli Angeli.

Presidente
Mozzi ing. cav. Luigi, v. Urbano Rattazzi 1.

Delegati e Patronesse.
Bravo Michelangelo, p. Madonna degli Angeli 2.
Farinone D. Giuseppe, v. Cavour 14.
Filippi Luigi, v. Pio Quinto 13.
Bozzi Agostino, v. Cavour 48.
Pomba cav. Cesare, v. Carlo Alberto 33.
Vaccino dott. Giuseppe, medico di beneficenza, v. S. Massimo 43.
Mottura cav. avv. E., p. Mad. degli Angeli 2.
Navassa avv. Pietro, v. Goito 4.
Bernocco cav. Gio. Batt., angolo v. Mazzini e v. Lagrange.
Borgna sac. Luigi Teodoreto, parroco della Madonna degli Angeli.
Solaro del Borgo cav. Alessandro, via Mazzini 17.
Solaro del Borgo conte Carlo, p. Bodoni 3.
Olivieri Felicina, direttrice scuola femminile Tommaseo, p. Cavour 1.

Sede del Comitato
Scuola femmin. Tommaseo, p. Cavour, 1.

Recapito per i poveri
Sezione polizia municipale Borgo Nuovo, v. Doria Andrea 12.

11. — Borgo Nuovo
Parrocchia di S. Massimo.

Presidente

Gariazzo cav. avv. prof. Carlo Placido, v. Ospedale 40.

Delegati e Patronesse.

Mosca comm. Luigi, v. Mazzini 31.
Pellegrino Gius., v. Mazzini 15.
Salomone Gio, dirett. scuola Tommaseo, v. Belvedere 26.
Traversa D. Giulio, parr. S. Massimo.
Borello Carlo, orologiere, v. Mazzini 27.
Peghini Giacomo, v. Accad. Albertina 33.
Ragozzi Cristof., v. Accad. Albertina 33.
Barriera Costanzo, v. Cavour 46.
Gastaldi dott. Gioachino, medico di beneficenza, v. Accademia Albertina 33.
Villa Gio, confettiere, v. Mazzini 38.

Sede del Comitato

Scuola maschile Tommaseo, v. dei Mille 19.

Recapito per i poveri

Sezione polizia municip. Borgo Nuovo, v. Andrea Doria 12.

12. — Principe Amedeo
Parrocchie S. Filippo e S. Franc. da Paola.

Presidente

Delgrosso cav. Adolfo, v. Princ. Amedeo 31.

Delegati.

Casalis Costantino, p. S. Carlo 10.
Chevallay comm. Amed., v. Maria Vitt. 16.
Cordero di Vonzo conte Carlo, v. Principe Amedeo 34.
Falconet cav. Carlo, v. Lagrange 9.
Franchetti Pietro, v. Lagrange 3.
Olivetti dott. cav. Luigi, v. Accademia Albertina 21.
Peyron comm. prof. Bernardino, via Bogino 27.
Vacca-Maggiolini cav. Giuseppe, v. dell'Ospedale 24.
Bruno padre Gius., parr. S. Filippo.
Fenoglio ing. Michele, v. Princ. Amedeo 34.
Filipello teol. Matteo, parroco S. Francesco da Paola.
Giroldi Luigi, direttore scuola Vincenzo Troja, v. Principe Amedeo 19.
Gorino cav. Gio., v. Plana 1.
Ricciolio cav. Eug., p. Carlo Eman. II, 9.
Chiaraviglio Em., v. S. Franc. da Paola 6.
Colomiatti dott. Luigi, medico di beneficenza, v. S. Franc. da Paola 29.
Conterno Luigi, v. Montebello 4.
Gorino ing. Gabriello, v. Plana 1.
Riviera ing. Vinc., v. S. Massimo 40.
Ceriana-Mayneri cav. Michele, v. Maria Vittoria 4.

Sede del Comitato

Scuola Vincenzo Troja, via Principe Amedeo 19.

Recapito per i poveri

Sezione polizia municipale Carignano, via Bogino 15.

13. — Santa Teresa
Parrocchie S. Teresa e S. Tommaso.

Presidente

Buscaglione cav. Giacomo, via Monte di Pietà 15.

Delegati e Patronesse.

Butteri cav. ing. Andrea, p. S. Carlo 4.
Chiaiso dott. Ernesto, medico di beneficenza, v. S. Franc. da Paola 6.
Devalle not. cav. Gio, v. Mercanti 30.
Martinotti Federico, v. Barbaroux 9.
Muriana teol. Domenico, parr. S. Teresa.
Borzio avv. Cesare, v. Pietro Micca 17.
Converso not. Carlo, p. Castello 18.
Borzone cav. Carlo Maggiore, via Santa Teresa 15.
Palazzo prof. Carlo, v. Venti Settembre 35.
Turbiglio cav. D. Antonio Luca, parroco di S. Tommaso.
Zappata cav. avv. Alfonso, v. del Carmine 1.
Auxilia cav. Gio. Batt., v. Venti Sett. 41.
Buglione di Monale e Bastia cav. Franc., v. Venti Settembre 45.
Ruella avv. Stefano, p. Solferino 1.
Bogino Maria, direttrice scuola femminile S. Tommaso, v. Bogino 8.

Sede del Comitato

Scuola femminile San Tommaso, via Bertola 12 *bis*.

Recapito per i poveri

Sezione polizia municipale Dora, via Bellezia 6.

14. — Dora
Parrocchie S. Dalmazzo, S. Maria e Santi Martiri.

Presidente.

Gromis di Trana conte Emilio, via San Dalmazzo 6.

Delegati e Patronesse.

Cavalli cav. Francesco, v. Genova 2.
Delgrosso avv. Pietro, v. Siccardi 7.
Drochi cav. sac. Filippo, direttore scuola Moncenisio, v. Cittadella 3.
Migliore cav. Giuseppe, v. Garibaldi 26.
Olivieri Bernardino, v. Genova 15.
Gianombello teol. avv. Giov., Delegato Parrocchiale dei SS. Martiri.

Pavesio Angelo, v. Orfane 6.
Rasini di Mortigliengo conte Zaverio, v. Santa Maria 2.
Scaravelli dott. Gio., medico di beneficenza, p. Statuto 4-6.
Briccarelli avv. Giacinto, v. Genova 2.
Clara Cesare, v. Botero 15.
Mercandino Bernardino, farmacista, via Garibaldi 24.
Rissone Giuseppe, v. Botero 1.
Montuoro D. Filippo, parr. S. Dalmazzo.
Losana avv. Cesare, v. Barbaroux 29.
Lotteri don Michele, parroco S. Maria.
Saccarelli ing. Paolo, v. Assarotti 3.
Zappata avv. cav. Gius., v. Carmine 1.

Sede del Comitato

Scuola elem. Moncenisio, v. Cittadella 3.

Recapito per i poveri

Sez. polizia munic. Dora, v. Bellezia 6.

15. — Metropolitana
Parrocchie Corpus Domini e S. Gio. Batt.

Presidente

Laugier bar Enr., v. della Zecca 15.

Delegati e Patronesse.

Begey cav. avv. Attilio, v. Milano 20.
Bianco bar. avv. Filiberto, v. Venti Sett. 78.
Canonico cav. dott. Celestino, c. Palestro 10.
Chiaiso dott. Onofrio, medico di beneficenza, v. S. Francesco da Paola 10 *bis*.
Darbesio Enrico, v. della Zecca 15.
Del Carretto di Torre Bormida marchese Lorenzo, v. della Zecca 15.
Elia can. teol. Gio., parr. Metropolitana.
Gallian Matteo, v. della Zecca 15.
Nicco can. Antonio, parr. Corpus Domini.
Petrini Gio. Batt., v. Bellezia 2.
Re can. teol prof. Gius., p. S. Giovanni 9.
Varale dott. Ant., farmacista, p. S. Giovanni ang. v. Venti Settembre.
Roggiero avv. Pier Carlo, v. Garibaldi 59.
Soldati ing. Roberto, v. Bogino 12.
Albertengo di Monasterolo conte Aless., v. Venti Settembre 57.
Besozzi cav. dott. Ernesto, via Venti Settembre 97.
Isnardi dott. Lodovico, Ospedale S. Giov.
Miretti causidico Luigi, v. Venti Sett. 54.
Schiaparelli dott. Emilio, p. S. Giovanni, angolo v. Venti Settembre.
Scavarda Angela, direttrice scuola Torquato Tasso, v. Basilica 4.

Sede del Comitato

Scuola Torquato Tasso, vicolo Torquato Tasso, v. Basilica 9.

Recapito per i poveri

Sez. polizia municip. Dora, v. Bellezia 6.

16. — Santissima Annunziata
Parrocchia Santissima Annunziata.

Presidente

Galletti cav. avv. Arrigo, p. Vitt. Em. I, 17.

Delegati e Patronesse.

Craveri avv. Sebastiano, v. Bava 10.
Grosso cav. Bartolomeo, p. Vitt. Em. I, 5.
La Salle comm. colon. Fed., v. Mazzini 37.
Morgari Paolo, v. Po 31.
Savarino-Corti cav. Emilio, v. della Rocca 6.
Ricardi dott. Michele, medico di beneficenza, v. Barolo 29.
Bonacossa cav. ing. Alessdro, v. Napione 5.
Moschetti cav. prof. Gius., diret. scuola Po, v. Barolo 6.
Piumato Antonio, v. Po 39.
Raby avv. Michele, p. Vitt. Eman. I, 19.
Borbonese cav. Emilio, v. Vanchiglia 4.
Brunati cav. Eugenio, v. Maria Vitt. 50.
Cocito cav. ing. Ferdin, v. Vanchiglia 6.
Tempia cav. Gio. Amedeo, v. Bava 6.
Fecia di Cossato Paolina, p. Vitt. Em. I, 23.
Gianti Paolina, v. Venti Settembre 67.
Giuliani ved. Traglio Giuseppina, via Maria Vittoria 42.
Treppiè Sofia, v. della Rocca 2.

Sede del Comitato

Scuola Po, via Barolo 6.

Recapito per i poveri

Sez. polizia munic. Po, v. Vanchiglia 3.

17. — Borgo Po
Parrocchia Gran Madre di Dio.

Presidente

Diatto ing. Vittorio, v. Moncalieri 8.

Delegati.

Ferrero dott. Massimo, medico di beneficenza, p. Gran Madre di Dio 8.
Pastore Pietro, v. Moncalieri 2.
Vuetaz Lorenzo, v. Villa della Regina 7.
Marchesi Luigi, Direttore della Scuola Massimo d'Azeglio, v. Chieri 12.

Sede del Comit. e Recapito per i poveri

Scuola Massimo d'Azeglio, v. Soperga 7.

18. — Lingotto
(Parrochia del Lingotto, meno la parte appartenente a Moncalieri).

Ricchiardi Carlo, *Presidente.*

Delegati.

Dentis Secondo.
Gay D. Vittorio, parroco del Lingotto.
Fornara cav. Gio. Battista.
Burzio dott. Felice, medico di beneficenza (casa Demonte).
Chiappero geom. Giuseppe.

19. — Mirafiori

(Tutta la Parrocchia, più le frazioni Drosso e Tre Tetti).

Presidente

Robert cav. sac. Ant., parroco diMirafiori.

Delegati.

Guino Luigi. Colli Pietro.
Monasterolo Gius. Moriondo Michele.
Venere Sebastiano. Bergalli cav. Paolo.

20. — Pozzo di Strada

Parrocchia di Pozzo di Strada.

Ajello comm. Luigi, *Presidente.*

Delegati.

Bertetti comm. avv. Pietro.
Breme di Sartirana duca Alfonso.
Depaoli Ambrogio, Dirett. Scuola Munic.
Giardino avv. Luigi.
Bono D. Franc., parr. Pozzo di Strada.
Ferroglio Michele.
Sala dott. Gius., medico di beneficenza, c. Princ. Oddone 63.

21. — Lucento

(Tutta la Parrocchia, meno la parte appartenente a Collegno).

Presidente

Buri cav. D. Vinc., parr. di Lucento.

Delegati

Besso dott. Edoardo, medico di benefic.
Valperga di Masino cav. Carlo
Gallo cav. Antonio.
Mina Camillo, Dirett. Scuole Municipali di Lucento.
Mayat cav. Luigi.

22. — Regio Parco

Parrocchia del R. Parco.

Picco Giuseppe, *Presidente.*

Delegati.

Aquati Francesco.
Gallina Stefano.
Castelli Felice.
Jona Augusto Raffaele.
Olivetti Pietro.
Fubini cav. Samuele.
Podio Giuseppe.
Armandi cav. Luigi.
Zopegni dott. cav. Marco, med. di benefic.
Chapelle Francesca.
Podio Anna.

23. — Beata Vergine di Campagna

(Tutta la Parrocchia più la 2ª sezione della M. donna di Campagna appartenente alla parrocchia di Altessano).

Presidente

Michela ing. Gio., c. Princ. Oddone 86.

Delegati e Patronesse.

Bocca Luigi, B.V. di Campagna.
De-Lorenzi sac. Cornelio, parroco B. V. di Campagna.
Ferrero prof. Mario, diretl. scuola munic.
Varia Lorenzo, industriale.
Mare Giovanni.
Savio Giovanni, *Presidente Società operaia.*
Casassa Ignazio, Borgo Vittoria.
Ghirardi dott. cav. Pietro, med. di benef.
Maury geom. Olderico.
Suppo Antonio.
Durio signorina Amelia.
Malan vedova Orsola.
Sbraiavacca Palmira.
Sciorelli Giovanna.

24. — Abbadia di Stura

Parrocchia dell'Abbadia di Stura.

N. N., *Presidente.*

Delegati.

Castelli Giuseppe.
Davy Carlo.
Debenedetti Alessandro.
Demo Francesco.
Garino Vincenzo.
Lana Paolo.
Rosso Giuseppe.
Casale sac. Carlo, parr. Abbadia Stura.
Magnetti dott. Filiberto, medico di benef.
Dolza Carlo fu Michele.
Scarafia Tancredi.

25. — Mongreno, Sassi e Soperga

Parrocchie di Mongreno, Sassi e Soperga.

Bubbio cav. Alberto, *Presidente.*

Delegati.

Bosco Luigi.
Berardi teol. Carlo, parroco di Soperga
Chelotti D. Gius., parr. di Mongreno.
Chiesa Giovanni.
Rossi Michele.
Chicco Eugenio, filante.
Martini Francesco.
Mottura ing. Enrico Gius.
Nicolis di Robilant conte Stanislao.
Meano teol. D. Lorenzo, parroco di Sassi
Dogliotti avv. Vincenzo.
Devià Giuseppina, dirigente la scuola municipale a Sassi

26. — Madonna del Pilone

Parrocchia della B. Vergine del Pilone.

Aghemo di Perno conte Natale, *Presid.*

Delegati.

Agnello Carlo, presid. Società operaia.
Darbesio avv. Luciano.
Musy cav. Vincenzo.
Sacco dott. Paolo, medico di beneficenza (casa Luino).
Giordanengo D. Bartolomeo, parroco.
Luino Giuseppe.
Derossi Agostino.
Ormezzano avv. cav. Giuseppe.

27. — Reaglie

Parrocchia di Reaglie.

Gambone comm. Franc., *Presidente.*

Delegati.

Colonna cav. Giuseppe.
Rossi teol. Giacomo, parroco di Reaglie.
Speirani Francesco.
Cornaglia Nicola.

28. — Santa Margherita.

Parrocchia di Santa Margherita.

Migliore comm. avv. Gio., *Presidente.*

Delegati.

Rovere cav. Giovanni.
Romano Tito.
Grande D. Pietro, parr. S. Margherita.
Pangella cav. Carlo, v. Zecca 11.

29. — San Vito

Parrocchia di S. Vito.

Nigra cav. avv. Gustavo, *Presidente.*

Delegati.

Barberis D. Vittorio, parroco S. Vito.
Frescot comm. ing. Cesare.
Ramondo dott. Enrico, medico di beneficenza, v. Moncalieri 29.
Bert Michele.
Geisser avv. Alberto.
Melisurgo avv. Giovenale.
Melisurgo-Vegezzi Ruscalla signora Ida.

30. — Cavoretto

Parrocchia di Cavoretto.

Pereno Felice fu Domenico, *Presidente.*

Delegati.

Ceporina Marco fu Gio. Battista.
Morelli cav. Onorato fu ing. Gius.
Ramondo dott. Enrico, medico di benefic.
Fileppo Don Mauriz., parroco di Cavoretto.
Perino Michele fu Giovanni.
Simondetti Alberto
Ceresole Gio. Battista.

31. — Aurora.

Parrocchia di San Gioachino parte al di là della Dora

Rabbi Carlo, *Presidente*, via Aosta 37.

Delegati e Patronesse

Abrate cav. Antonio, c. Emilia 4.
Capra Francesco, Dirett. Scuola Aurora, v. Ponte Mosca 26.
Demaria Gio. Battista, v. S. Donato 13.
Levi Giuseppe, v. Regio Parco 3.
Mongini Ernesto, v. Ponte Mosca 16.
Pecchio dott. Gio., medico di beneficenza, via Bertola 22.
Cucchietti Francesco, v. Ponte Mosca 27 *b*.
Gilardini cav. Pietro, v. Ponte Mosca 18.
Martinolo Vincenzo, c. Vercelli 45.
Croce Carlo di Giovanni, v. Aosta 14.
Fiorio Laureato, via Aosta 24.
Miglietti Giacomo, via Novara 10.
Perrier dott. Alessandro, *Med. di benefic.* v. Milano 3.
Abrate-Maloria Rosa, c. Emilia 4.
Bastonero-Barberis Catterina, p. Eman. Filiberto 12.
Rossi-Reviglio Vittorina, Barr. di Lanzo, casa propria.

Sede del Comitato

Scuola Aurora, v. Ponte Mosca 26.

Recapito per i poveri

Sez. polizia munic. Aurora, c. Vercelli 4.

Società per gli Asili Notturni

(Labor, Virtus, Charitas)

Premiata con Diploma d'Onore alla prima Esposizione Operaia Italiana in Torino dell'anno 1890, con Diploma di Benemerenza al primo Congresso Nazionale della Società di Pubblica Assistenza in Spezia 1892, e con Medaglia d'argento all'Esposizione di Apicoltura in Torino 1892 (per Apiario modello esistente nell'Asilo).

Sede e Direzione
dell'Asilo Notturno « UMBERTO I »
Ang. corso Massimo d'Azeglio e v. Burdin
(al Valentino)

L'*Asilo Notturno « Umberto I »* sorto per iniziativa speciale del *cav. Paolo Meille*, coll'autorevole ed efficace concorso di apposito Comitato e col valido aiuto delle Autorità locali e di varie Associazioni ed Amministrazioni cittadine, venne solennemente inaugurato il 26 gennaio 1888 e cominciò a funzionare il 1 febbraio seguente. Questo benefico Istituto *dà ogni sera ricovero gratuito e temporario ad infelici di qualunque età, nazionalità e religione che siano affatto sprovvisti di qualsiasi altro rifugio*, e vuole essere perciò vivamente raccomandato alla filantropia dei nostri concittadini, i quali possono esserne *Soci azionisti*, pagando una o più azioni annue da L. 5; *Soci perpetui*, versando L. 100; e *Soci fondatori*, con la elargizione di L. 250 almeno. Si ricevono anche con riconoscenza presso la Sede dell'Asilo offerte in natura, come: masserizie, oggetti di vestiario, biancheria, medicinali, combustibili, commestibili ed oggetti di cancelleria, libri istruttivi e morali in varie lingue, ecc.

Dal 1 febbraio 1888 (giorno della sua apertura) sino a tutto il 31 dicembre 1894, questo Asilo ha dato ospitalità a ben 17358 poveri infelici, in maggioranza operai e braccianti senza lavoro e senza tetto, per un numero complessivo di 38523 notti di ricovero.

Per far fronte alle *spese ordinarie d'esercizio* dell'Asilo Notturno (calcolate in L. 90000 circa annue) il Consiglio Direttivo della pia opera *non dispone di altri mezzi fuorchè di quelli che la carità cittadina gli fornisce giornalmente e non possiede finora alcun fondo patrimoniale o reddito fisso.*

Orario

NB. *L'Asilo rimane aperto ogni giorno dalle 14 alle* 17 (dalle 2 alle 5 pom.) *pei* VISITATORI, *ed ogni sera dalle* 19 *alle* 21 (dalle 7 alle 9) *per l'*ACCETTAZIONE DEI RICOVERANDI.

Consiglio Direttivo.

Presidente

BERTI S. E. comm. prof. Domenico, Ministro di Stato, Senatore del Regno, Primo Segr di S. M. pel Gran Magistero dell'Ordine Mauriziano.

Vice-Presidenti

Crodara-Visconti comm. Paolo, Maggior Gen., Presid. e rappres. dell'Associaz. dei Cittadini dell'ordine, v. Barolo 12.
Foa cav. Benedetto, v. Cavour 16.
Meille cav. Paolo (*), c. Vitt. Em. II, 97.

Consiglieri

Alman cav. Felice, v. Accad. Albertina 5.
Arneudo cav. Marcellino, Rappr. Comit. Cucine Popol., v. Amedeo Avogadro 6.
Biscaretti di Ruffia conte cav. Roberto, Assessore Municipale, p. Cavour 8.
Borbonese cav. uff. Emilio, v. Vanchiglia 4.
Devecchi cav. avv. Gius., Rappr. effettivo del Consiglio Provinciale di Torino.
Dallosta cav. Luigi, Rappr. suppl. id. id.
Frisetti cav. avv. Tancredi, Consulente legale, v. Garibaldi 40.
Gamba bar. comm. dott. Alberto, c. Vitt. Em. II, 30.
Lanza cav. dottor Domenico, *Segretario*, v. Venti Settembre 17.
Marini cav. geom. Alessandro, *Direttore di Segreteria*, v. Carlo Alberto 9.
Muriana cav. dott. Luigi, *Ispett. Sanitario*, v. Botero 18.
Pellegrini comm ing. Adolfo, corso Duca di Genova 35.
Trivero cav. Enrico, Rappresentante Associazione generale degli Operai, via Marco Polo 12.
Badini-Confalonieri comm. avv. Alfonso, Deput., corso Vitt. Eman. II, 86.
Laura comm. prof. Secondo, c. Valentino 3.
Peyrot comm. Giulio, dep., v. Cernaia 40.
Siccardi comm. avv. Ferd., v. S. Francesco da Paola 12.
Sineo comm. avv. Emil., Dep. e Rappres. del Cons. Comunale, c. Vitt. Em. II, 14.

Ispettore Tecnico

Donghi ing. Daniele, v. Bonafous 7.

(*) Al quale vanno trasmesse tutte le schede di adesione e le oblazioni in danaro.

Asilo *Barbero*

Sede provvisoria: Via S. Franc. Paola 22.

Questo costituendo Asilo, che prende il nome dal benemerito suo fondatore, ha per scopo di dar ricovero e vitto per un tempo indeterminato ad ogni classe di poveri giovani e vecchi d'ogni nazionalità, incapaci al lavoro fintantochè non vengano ricoverati presso altri Ospizi di carità; e per tempo determinato ai sani capaci a lavorare che, per eventuali circostanze, si trovassero disgraziatamente senza lavoro e senza mezzi di sussistenza. Nella breve dimora in questo Ospizio, ai ricoverati sarà loro compartita un'adatta istruzione educativa, abilitandoli così a trovare impiego e lavoro presso buoni padroni, che la Direzione stessa s'incaricherà di provvedere; ed in questo modo si verrà a diminuire l'ozio, il vizio, il delitto, ecc., e migliorare le condizioni di tanti spostati.

Barbero Carlo, *Direttore e fondatore.*

Società Reale di patrocinio

dei minorenni corrigendi d'ambo i sessi

Via dell'Arcivescovado 3.

La Società, costituita in Torino con R. Brevetto 21 novembre 1846, ha il caritatevole scopo di riabilitare i minorenni d'ambo i sessi stati condannati per reati, o dediti all'ozio, o perchè resisi intollerabili presso le proprie famiglie.

A tal fine essa procura di combattere la loro tendenza al vagabondaggio col destinarli alla loro entrata nell'Istituto ad una delle officine, alla litografia, alla tipografia ecc.

La Società è regolata dalla legge sulle opere pie in data 17 luglio 1890, provvede al corredo, al mantenimento, all'istruzione dei giovani coi lasciti, donazioni, colle quote dei soci paganti, e col terzo della retribuzione accordata dai capi d'arte ai giovani per mano d'opera.

Tutti questi proventi non sono sufficienti alle spese ed al mantenimento ed educazione, ed è perciò che il Consiglio fa appello alla carità dei concittadini perchè vengano in soccorso di questo pio Istituto, che compie una grande missione, quella di fare dei nostri traviatelli buoni ed onesti operai e bravi soldati.

La Società è posta sotto la protezione di S. M. Ne sono presidenti onorari i Ministri per gli affari dell'Interno e di Grazia e Giustizia. Quest'onorificenza viene conferita con apposita deliberazione dell'assemblea generale a personaggi distintissimi per particolari benemerenze verso la Società.

Essa è amministrata da un Consiglio eletto in assemblea generale, ed è composta di un Presidente, un Vice Presidente, un Segretario generale, un Segretario aggiunto e dodici Consiglieri, oltre al Tesoriere nominato dal Consiglio stesso.

Presidenti Onorari

S. E. il Ministro dell'Interno.
S. E. il Ministro di Grazia e Giustizia.
Garibaldi comm. Giuseppe, v. Cernaia 38.

Consiglio d'Amministrazione

Presidente

Rosano cav. Camillo, v. Venti Sett. 6.

Vice-Presidente

Ferrero avv. Felice ✱, comm. ☎, piazza Lagrange 2.

Consiglieri

Parato comm. Antonino, c. Re Umberto 17.
Martinotti Federico, via Barbaroux 9.
Perotti cav. Carlo, via Ormea 8.
Ferrero di Cambiano marchese Cesare, c. Vitt. Em. II, 36.
Deregibus dott. cav. Franc., v. Cernaia 3.
Ottolenghi avv. Ottavio, v. Cernaia 16.
Roux avv. Luigi, deputato, via Davide Bertolotti 1.
Massa di S. Biagio conte Enrico, v. Maria Vittoria 1.
Alovisio cav. Francesco, via dei Fiori 22.
Ubertalli cav. Pietro, corso Oporto 17.
Montaldo comm. dott. Gius., c. Vittorio Em. II, 82.
Negri prof. cav. Pasquale, v. dei Fiori 90.

Segretario generale

Camandona cav. Gius., v. S. Domenico 27.

Segretario aggiunto

Cerruti Gioachino, Moncalieri.

Tesoriere

De Bartolomeis Uberto, p. Bodoni 5.

Ragioniere

Masoero ing. Antonio, c. Valdocco 1.

Commissione di Economia

Rosano cav. Camillo. — Martinotti Feder.
Camandona cav. Giuseppe. — Alovisio cav. Franc.
Massa di San Biagio conte Enrico.

Revisori dei conti

Levi cav. S. Israele, v. Ponza 4.
Camusso cav. Adolfo, v. Roma 3.
Merlano Delfino, v. Arsenale 34.

Istruzione religiosa

I reverendi Sacerdoti della Missione.

Impiegati interni

Roberto Carlo Alberto, *Economo.*
Craveri Francesco, *Censore.*

Maestri elementari

Cottini prof. Giacomo, v Passalacqua 4
Goccione Cesare, c. Vitt. Em. II, 76.
Bertorelli Guglielmina, v. Arcivescovado 3

Maestro di musica.

Misci Gius., v. Po 11.

Maestro di disegno lineare

Tellini Guglielmo, p. S. Carlo 1.

Maestro di disegno geometrico.

Bocca Giuseppe, v. Pio Quinto 11.

Sanitari.

Deregibus dott. cav. Franc., v. Cernaia 3.
Verrone dott. Ulderico, via Mazzini 26.
Seymandi dott. Agostino, v. Saluzzo 1.
Fantino dott. Gius. ☎, Osped. Umberto I.
Deregibus dot. Candido, *suppl.*, v. Carmine 6
Reymond dott. cav. Carlo, *chirurgo oftalmico*, via S. Dalmazzo 15.
Camusso cav. Adolfo, *chirurgo odontalgico*, via Roma 3.
Rota cav. Pietro Gius, *chirurgo ortopedico*, piazza Carlo Felice 7.
Taricco, *antica farmacia.*

Sezione Femminile

sotto la protezione di S. A. R.
la Principessa **Maria Elisabetta di Sassonia**
Duchessa di Genova

Melano di Portula-Viarana cont. Carolina, *Direttrice*, via della Cernaia 8.
Saraceno di Torre Bormida nata Gianazzo di Pamparato contessa Enrichetta, *Segretaria*, via della Rocca 22.

Consiglieri

Bosazza-Oliveri Leonilda, via Cernaia 30.
Vigo-Ferrero Margherita, via Andrea Doria 8.
Peracca Musy cont. Malvina.

Casa benefica pei giovani derelitti

d'ambo i sessi

11, Via del Deposito, 11.

Comitato Direttivo

Presidente

Denis cav. Agostino, v. Pastrengo 15.

Vice-Presidente

Leumann cav. Napoleone, p. Statuto 9.

Consigliere delegato

Levi cav. S. Israel, via Ponza 4.

Consiglieri

Aghem Gio., c. Vittorio Eman. II, 29.
Villa avv. comm. Tommaso, Deputato al Parlamento, v. S. Domenico 1.
Panissera di Veglio conte avv. Remigio, p. S. Carlo 11.
Caccia comm. avv. Gius., v. Davide Bertolotti 2.
Rignon conte Felice, senatore, v. Po 14, *Membro onorario.*
Boerio cav. Gius., p. Gran Madre di Dio.

Segretario

Toscano M. Policarpo, v. Deposito 11.

Consiglio di Patronato

N. N. *Presidentessa.*

Vice-Presidentessa

Bobba Maria, professoressa, c. Principe Oddone 49.

Consigliere

Alberti Domenica, via Alfieri 19.
Andreis baron. Palmira, c. Vitt. Em. II, 72.
Beccaria Felicita ved. Melchioni, c. Vittorio Emanuele II, 72.

Borgnana Picco ved. Bosco Giovannina, v. Roma 42.
Calcagno-Cavalchini Rosalia, p. Lagrange 2
Cibrario Carbonazzi contessa Elisa, corso S. Martino 2.
Clerici Maddalena, via Garibaldi 57.
D'Angrogna Pallavicino marchesa Anna, c. Duca di Genova 19.
De Mezzi-Franco Giuseppina, p. S. Carlo 1.
Deregibus-Massa Maria, v. S. Massimo 44.
Martini Maria, via Fabro 4.
Maspes Dionisia, via Rivarolo.
Mazzonis di Pralafera Bancalari baronessa Teresa, via S. Domenico 11.
Morelli Biandrà di Reaglie contessa Diodata, via Cavour 24.
Pansa Ernesta ved. Siccardi, via S. Francesco da Paola 12.
Provana Frizzoni Luisa, via Moncalvo 1.
Rizzetti Teresa, c. Vittorio Em. II, 77.
Rossi Marianna Barberis, c. Vitt. Em. II, 44.
San Marzano marchesa Emilia di Caraglio, via Roma 42.
Schiapparelli Alexine, via S. Massimo 53.
Schodnick Melania Irma.
Solinas-Sanna Ignazia, v. Baretti, 36.

Medici gratuiti

Calliano cav. dott. Carlo, v. Montebello 4.
Deregibus dott. Candido, v. Carmine 6.
Baglione dott. Umberto, *dentista*, v. Venti Settem. 58.
Bocci dott. Dante, *per le malattie degli occhi*, via Garibaldi 9.

Direttore spirituale.

Cumino teol. D. Vinc., parroco del Carmine

Opera pia Gaja.

Via Roma 9.

Fu istituita a favore dei Gioiellieri, Orefici e Bisottieri dal fu Innocenzo Gaja con testamento 3 ottobre 1838, approvata ed ordinata con R. Decreto 5 maggio 1851, modificata con altro del 28 ottobre 1888. È affidata ad un'amministrazione composta di un Presidente di nomina regia, del Sindaco di Torino o di un Consigliere Comunale deputato annualmente dal Municipio di Torino, del Presidente o Vice-Presidente della Società Lavoranti Orefici ed arti affini e di tre membri elettivi da scegliersi tra Gioiellieri, Orefici e Bisottieri

Consiglio d'Amministrazione

Carmagnola cav. Aut., *pres.*, p. Castello 18 e via S. Teresa 24 *bis*.
Chapuis comm. Gio., *delegato municipale*, via Valsalice 5.
Durieux Alessio, *presid. Soc. lavor. orefici ed arti affini*, via Finanze 7.
Giacosa Alfonso, via Finanze 9.
Marchisio Felice, via Po 39.
Stavorengo Domenico, p. Castello 16.
Benso Massimo, *segretario*, c. Cairoli 4.

R. Opera della Mendicità Istruita

Via S. Massimo 21.

Fu fondata nel 1743: vi si ammaestrano i poveri d'ambo i sessi, a cui si dà una conveniente educazione ed insegnamento elementare.

Direzione.

Direttori

Cisa-Asinari di Grésy march. avv. Luigi ✻, *Presidente*, via Barolo 5.
Gazelli di Rossana comm. ✻, canonico D. Stanislao, piazza S. Giovanni 9.
Erba comm. prof. Giuseppe Bartolomeo, via dell'Ospedale 20.
San Martino d'Agliè conte Carlo, via Arsenale 12.
Richetti teol. prof. Carlo Emanuele ✻, via delle Orfane 5.
Rebaudengo conte avv. Eugenio, via Carlo Alberto 40.
Ceppi conte prof. Carlo, uff. ✻, comm. ✉, via Bogino 20.
Montù Gio. Batt., ✉, c. Valentino 40.
Manno barone D. Antonio, comm. ✉, via dell'Ospedale 19.
Peyron prof. Bernardino, comm. ✉, via Bogino 27.
Ratti cav. Gius. comm., Ten. Gen. in rit., via Madama Cristina 9.
Provana di Collegno cav. Emanuele, via Bogino 16.

Impiegati

Prandi cav. avv. Gius., *segr.*, c. Siccardi 15.
Caleri di Sala conte Giorgio, *tesoriere*, via Barolo 12.
Fauda Carlomagno, *geometra perito tecnico, prof di disegno*, v. S. Massimo 40.

Classi diurne maschili in n° di 24:

Via Rosine 14 *bis* — Via Andrea Doria 11 — Via Princ. Tommaso 14 — Via del Deposito 6 *bis* — Borgo Dora, v. Fucina 6 Via Artisti 1 — Via Gioberti 31.

Classi serali maschili in n° di 6:

Via Rosine 14 *bis*, disegno, lingua italiana e francese.

Classi diurne femminili in n° di 19:

Via S. Massimo 21 — Via Andrea Provana 7 — Via Massena 25 — Via Boucheron 11 — Via Passalaqua 4 — Via Porporati 3 — Piazzetta S. Giulia 36

Le suddette Scuole sono gratuite, ed a spese della Regia Opera vengono distribuiti agli scuolari ed alle scuolare delle classi diurne tutti i libri ed oggetti scolastici occorrenti; ed inoltre sono distribuiti premii di emulazione in fine di anno, consistenti in libri ed in danaro; questi ultimi depositati alla Cassa di risparmio fruttanti a favore dei premiati sino alla loro maggiore età.

Asilo infantile della Confraternita della SS. Annunziata

Via Gaudenzio Ferrari 16.

Quest'Asilo infantile venne fondato e dotato dalla Confraternita della SS. Annunziata, ed è stato eretto in Corpo Morale con R. Decreto del 9 dicembre 1864. Nell'acquisto del terreno e fabbricazione dell'edifizio sul disegno dell'ing. cav. Camusso, la detta Confraternita spese più di L. 100,000, e lo provvede di un reddito di L. 6000, che presentemente, in seguito a lasciti e doni di benefattori sopravvenuti, supera lire 10,000. L' Asilo venne aperto nel 1869, limitando il numero dei ragazzi da accogliersi a 200, ma in seguito a riordinamenti interni si è reso più capace e vi si ricevono attualmente 300 alunni. Esso è amministrato dal Consiglio della suddetta Confraternita, e diretto da una Maestra col titolo di Direttrice, coadiuvata da tre altre Maestre e da una Assistente e maestra di ginnastica. Al buon andamento dell'Asilo, oltre al Sindaco della Confraternita in carica, sopravegliano quattro Ispettori effettivi ed alcune caritatevoli Signore con titolo ed ufficio di *Visitatrici*.

Vi sono ammessi gratuitamente i fanciulli poveri dei due sessi dall'età di tre anni a sei, ai quali si distribuisce pure gratuitamente la minestra in ogni giorno.

Amministrazione

La Confrat. della SS. Annunziata, v. Po 49.

Ispettori delegati

Il Sindaco della Confraternita in carica.
Piccone cav. not. Antonio, *Segretario della Confraternita*, c. Cairoli 4.
Garnazzo cav. avv. prof. Carlo Placido, via dell'Ospedale 40, p. 3.
Conterno Giuseppe, via Montebello 4.
Galletti cav. avv. Arrigo, p. Vitt. Em. I, 17.
Boidi cav. prof. Giuseppe.

Direttore sanitario dell'asilo ed Ispettore.

Pollini dott. cav. Giacomo, v. Gaudenzio Ferrari 18.

Visitatrice

Sacchi Costanza, via Po 26.

Maestre

Gianotti Tranquilla, *maestra e direttrice interna*, v. della Cavallerizza 4.
Canavero Giovanna, via Cavallerizza 4.
Roncati Teresa, via Principe Amedeo 52.
Rigoni Angela, *maestra.*
Lombardo Luigia, *maestra suppl. e di ginn.*

Società degli Asili pei lattanti

Approvata con R. Decreto 17 luglio 1876.

La Società attualmente ha 6 asili: il 1° a San Salvario, v. Nizza 20; il 2° a santa Giulia, v. Balbo 12; il 3° in via dei Mille 21; il 4° nella via Lascaris; il 5° al Borgo san Donato, via Saccarelli 4; il 6° al Borgo Dora, via Rivarolo.

Protettrici della Società

LL. AA. RR. le Duchesse di Genova.

Presidente onorario

S. A. R. il Duca d'Aosta.

Fondatrice

Boncompagni di Mombello contessa Barbara nata Pullini di sant'Antonino.

Direzione.

Presidente

Manno barone D. Antonio, v. Ospedale 19.

Consiglieri Ispettori

Abrate cav. Antonio, c. Emilia 4.
Antonielli d'Oulx, cav. Alessandro, *Dirett. di Segreteria*, via Lagrange 29.
Barberis comm. Pier Angelo, via Bava 7.
Ceriana-Maineri cav. Ludovico, c. Duca di Genova 27.
Galletti cav. Arrigo, piazza Vitt. Em. I, 17.
Lupi di Moirano cav. Edoar., v. dei Mille 6.
Massiera comm. Francesco, generale in ritiro, via Assarotti 10.
Ripa di Meana conte Alfonso, v. Mazzini 40.
Rondolino avv. Ferd., v. Passalacqua 1.
Spandre teologo D. Luigi, parroco dei Ss. Pietro e Paolo, piazza Saluzzo.

Tesoriere

Airaldi cav. Filippo S. (esattore comunale), v. Bogino 11.

Patrone

Abrate Rosa, n. Maloria c. Emilia 2.
Borsarelli di Rifreddo bar. Camilla, nata Cocconito di Montiglio, via Bogino 51.
Cardenas cont. Vincenza n. Garelli della Morea, v. dei Mille 33.
Carle Adele n. Abrate, c. Re Umberto 17.
Cova bar. Maria Vallin, v. Barolo 12.
Del Carretto di Torre Bormida, marchesa Giuseppina n. Gazzelli di Rossana, via Venti Settembre 6.
Denina Luigia nata Baricalla, p. S. Carlo 6.
Faussone di Clavesana march. Maria nata Trompeo, via Carlo Alberto 39.
Ferrari di Castelnuovo Felicita, via Bogino 20.
Gianazzo di Pamparato contessa Olimpia n. Nata d'Alfiano, piazza S. Carlo 8.
Manno baronessa Eleonora nata Cordero di Vonzo, via dell'Ospedale 19.
Martini di Cigala cont. Fanny n. Ferrari-Ardicini, v. Venti Settembre 16.
Martorelli Luigia n. Chiera, v. S. Franc. da Paola 43.
Nasi Maria, p. Vitt. Em. I, 14.
Negri di Lamporo contessa Felicita nata Pullini di S. Antonino, v. S. Quintino 36.
Perrone di S. Martino baron.ª Jeanne nata Fay de la Tour-Maubourg, v. Cavour 41.

Pinelli contessa Adele nata Franchelli, Direzione Ospedale Umberto I.
Piossasco d'Airasca contessa Felicita nata Gay di Quarti, via Corte d'Appello 22.
Pullini di S. Antonino Maria, Val Salice 177.
Racca Giuseppina nata Ceppi, c. Oporto 2.
Riccardi di Lantosca contessa Virginia nata Basco, via Carlo Alberto 39.
Rondolino Teresa nata Ghersi, v. Passalacqua 1.
Rosa di San Marco contessa Celeste nata Fornelli, v. Sagliano 4.
Rossi Vittorina n. Reviglio, str. di Lanzo 37.
Vivalda di Castellino march. Paolina nata Roero di Monticelli v. S. Teresa 19.

FEDERAZIONE
DEGLI ASILI INFANTILI SUBURBANI
di Torino.

Sede: Piazza San Giovanni 1.

Comitato direttivo.

Aghemo conte Natale, *Presidente*, piazza S. Giovanni 1.
Borbonese cav. Emilio, *Vice-Presidente*, v. Vanchiglia 4.
Porta ing. cav. Giov., *Tesor.*, v. Goito 16.
Curtino-Castagneris avv. Edoardo, *Segret.*, v. Garibaldi 19.
Cerri ing. Natale, *Segret.*, v. Vanchiglia 6.
Miglietti Giacomo, *segret. suppl.*, geometra, barriera di Milano.

Delegati alla Federazione

1. Regina Margherita.
(*Borgata Madonna del Pilone*).
Rizzetti cav. Carlo, c. Re Umberto 28.
2. Umberto I (*Regio Parco*).
Armandi cav. Luigi, v. del R. Parco, casa demaniale.
3. Duchessa Isabella (*Lucento Torinese*).
Majat cav. Luigi, Lucento.
4. Cavoretto.
Morelli cav. avv. Onorato, v. Garibaldi 18.
5. Tommaso di Savoia (*Barr. di Milano*).
Falchero Luigi, v. Bellezia 2.
6 Lingotto,
Chiappero geom. Giuseppe, p. Nizza 79.
7. Rubatto.
Chapuis cav. Giovanni, v. Val Salice 5
8. Crocetta.
Ravetti Gio Batt., v. Amerigo Vespucci 9.
9. Madonna di Campagna.
N. N.
10 Barriera di Lanzo.
Michela ing. Gio, v. Bonzanigo, c. p.
11. Barriera di Nizza.
Porta ing. cav. Gio. Batt., v. Goito 16.
12. Barriera di S. Paolo.
Forte capitano Gio., strada S. Paolo 52.

Asilo Regina Margherita.

Borgata Madonna del Pilone.

Eretto in Corpo Morale con R. D. 22 settembre 1890.

Presidente
Aghemo di Perno conte Natale, piazza S. Giovanni 1 (palazzo Reale).
Vice-Presidenti
Musy cav. Vincenzo, v. Po 1.
Colonna cav. Gius., p. Lagrange 1.
Consiglieri
Rizzetti cav. Carlo, c. Re Umberto 28.
Sacco dott. Paolo, Madonna del Pilone.
Burzio cav. Giacomo, p. Gran Madre di Dio.
Merlani avv. Alberto, Deputato al Parlamento, v. Garibaldi 53.
Panissera di Veglio conte Remigio, piazza S. Carlo 11.
Mossello cav. Lor., v. Madama Cristina 45.
Martini Vitt., Madonna del Pilone.
Derossi Agostino, id.
Agnello Carlo, id.
Gatta Grazioso, id.
Roggiero avv. Pier Carlo, v. Garibaldi 59.
Garetti Mario, v. Bogino 9.
Segretario - Tesoriere
Rossi geom. Cesare, v. Po 39.

Asilo Umberto I.

Regio Parco.

Eretto a Corpo morale con R. Decreto 27 febbr. 1890

Presidente Onorario
Fubini cav. Samuele, v. Maria Vittoria 34.
Presidente
Armandi cav. Luigi, v. del Regio Parco, casa demaniale.
Vice Presidente
Zopegni dott. cav. Marco, v. delle Maddalene casa Timossi.
Segretario
Ferro Flavio, v. del Regio Parco casa Demaniale.
Direttori
Gallina Stefano, v. R. Parco casa Demaniale.
Carosio Andrea. id. id.
Morino Gio., id. id.
Bonelli Michele, id. id.
Gobetto Cesare, id. id.
Verga Emilio, *farmac.* Madon. del Pilone.
Revisori dei Conti
Picco Gius., v. delle Maddal., casa Masini.
Boulenaz Giulio, v. del R. Parco, casa Demaniale.
Tesoriere
Podio Gius., v. del R. Parco casa Fossati.
Ispettore sanitario
Zopegni dott. Marco, predetto.
Insegnante
Armandi Caterina, *Direttrice*, v. del Regio Parco, casa Demaniale.

Asilo Principessa Isabella.

Lucento Torinese.

Eretto in Ente-morale con R. Decreto in data 5 settembre 1886.

Direzione.

Gallo cav. Antonio, *Presidente*, via Gazometro 10.
Buri cav. D. Vincenzo, *Vice-Presidente*, parrocchia a Lucento.
Consiglieri
Valperga di Masino cav. Carlo, castello Saffarone, Lucento.
Mayat cav. Luigi, Eremo presso Lucento.
Besso dott. Edoardo, v. S. Chiara 60.
Martinolo Gio., v. S. Quintino 36
Gastaldi ing. Adolfo, borgata Ceronda, Lucento.
Morlach Enrico, *tesoriere*, p. S. Carlo 7.
Seletto Luigi, strada di Lucento 4.
Cunio Giuseppe, R. Palazzo, Lucento.
Segretario
Mina prof. Camillo, scuole municipali di Lucento.

Asilo di Cavoretto.

Eretto in corpo morale con Decreto dato a Roma addì 23 marzo 1884.

Fileppo Don Maurizio, Vicario Parrocch. *Presidente nato.*
Balbo conte Cesare, *Vice Pres.* v. Bogino 8.
Olivetti Pietro, *Economo*, Cavoretto, via Moncalieri.
Morelli cav. Onor., *Tesor.*, v. Garibaldi 18.
Re avv. Fausto, *Segret.*, c. Vitt Em. II, 2.
Turletti comm. Vincenzo, *Amministratore*, v. Venti Settembre 15.
Ferreri prof. Gio., *Amm.*, v Scud. Reali 3.
Simondetti Alberto, *Ammin*, v. Po 11.
Ceporina Marco, *Amministratore*, resid. a Cavoretto.
Musso Giuseppe Antonio.

Asilo Tommaso di Savoia.

Barr. di Milano.

Rabbi cav. Lorenzo, *Presidente.*
Falchero Luigi, *Vice Presidente.*
Martinolo Vincenzo, *Tesoriere.*
Miglietti Giacomo, *Segretario.*
Pagliano Francesco, *Economo.*
Consiglieri

Bosco Francesco.	Cucchietti Franc.
Boccaccio Pietro.	Frola Carlo.
Abrate cav. Antonio.	Gallo Giorgio.
Bracale avv. Albino.	Iona Augusto.
Croce Carlo.	Zopegni dott. Marco.

Asilo del Lingotto.

Direzione.

Presidente.
Gay D. Vittorio, Prevosto, Lingotto.
Vice-Presidente.
Fornara cav. Giovanni Batt., industriale, Lingotto.
Tesoriere.
Minoli Natale, socio della Ditta Fornara, Lingotto.
Segretario
Chiappero geom. Gius., p. Nizza 79.
Consiglieri.
Borbonese cav. Emilio, v. Vanchiglia 4.
Devecchi cav. avv. Luigi, p. Em. Filiberto 1.
Borelli cav. Gius., v. Cavour 10.
Montù cav. Roberto, socio della Ditta Fornara, Lingotto.
Burzio dott. Felice, Lingotto.
Coccone don Giuseppe, cappellano alla Generala.
Richiardi Carlo, fabbro, Lingotto.
Miaja Luigi, proprietario, Lingotto

Asilo del Rubatto.

Chapuis cav. Gio., *Presidente*, v. Valsalice 5.
Velasco cav. Felice, *Tesor.*, v. Finanze 15.
Velasco Luigi, *Segretario*, v. Finanze 15.
Pangella cav. Carlo, *Ispettore*, v. Zecca 11.
Autino Domenico, *Ispett.*, v. Moncalieri 32.
Ramondo dott. Enrico, *Sanitario*, v. Moncalieri 29.
Consiglieri
Meille Paolo ✻, ⛀, c. Vitt. Em. II, 97.
Marsaglia Luigi, v. Circonvallazione 97.
Copperi cav. Gius., id. 95.
Diatto cav. G. B. v. Moncalieri 14.
Camusso comm. dott. Alessio, c. Vittorio Eman. II, 2 oltre Po.
Nigra cav. avv. Gustavo, v. S. Secondo 4.
Camusso cav. Adolfo, v. Roma 3.
Alman cav. Felice, v. Accad. Albertina 5.
Burzio cav. Giacomo, p. Gran Madre di Dio 3.
Caselli ing. Crescentino, c. Vitt. Em. II, 2 oltre Po.
Medici comm. Francesco, v. Moncalieri 60.
Lanza Luigi, farmacista, v. Moncalieri 29.
Conta Gerolamo, c. Vitt. Em. II, oltre Po 20

Asilo del Borgo Crocetta.

Corso Vinzaglio e via Colombo.

Comitato.

Curtino-Castagneri avv. Edoardo v. Garibaldi 19.
Ravetti Gio., prof. di scherma, v. Amerigo Vespucci 9.
Barberis geom. Ettore, v. Saluzzo 44.
Bertolino Giacomo, v. Amerigo Vespucci 4.

Asilo Madonna di Campagna.

Comitato.

Durio Giacomo, *Pres.*, Mad. di Campagna.
Perisi Ettore, id.
Alba Carlo, id.
Maire Enrico, id.
Dentis Giovanni, id.
Cassina Lorenzo, id.
Bocca Luigi, id.

Asilo della Barriera di Lanzo.

Stradale di Lanzo.

Direzione.

Presidente

Michela ing. Giovanni, c. Princ. Oddone 86.

Vice-Presidente

Castellano Lodovico, v. Cuneo e Beinasco.

Segretario

Mongini Ernesto, v. Ponte Mosca 16.

Cassiere

Sciorelli Lorenzo, farmacista, barriera di Lanzo.

Economo

Balthazar Franc., stradale di Lanzo 57.

Consiglieri

Abrate cav. Antonio', consigl. comunale, c. Emilia 4.
Ferraris cav. Domen., Mad. di Campagna
Garetto Domen., c. Princ. Oddone 88.
Ghirardi dott. cav Pietro, strad Lanzo 76.
Rossi Angelo, Senatore del Regno, v. San Dalmazzo 28.
Salussolia Federico, barriera di Lanzo, v. Circonvallazione 252.
Savant G. B., stradale di Lanzo, c. propria.
Serramoglia Priamo, stradale di Lanzo 119.

Asilo della Barriera di Nizza.

Comitato

Presidente onorario

Biscaretti di Ruffia conte Roberto, piazza Cavour 8.

Vice-Presidente, onorario

Pasquali cav. Gaetano, v. Tiziano.

Presidente effettivo

Porta ing. cav. Gio. Batt., v. Goito 16.

Vice-Presidenti effettivi

Laura dott. comm. Secondo, c. Valentino 3.
Montaldo dott. comm. Giuseppe, corso Vitt. Em. II, 82.

Segretario

Baralis Giuseppe, c. Galileo Galilei 60.

Cassiere

Garassino cav. Bartolomeo, piazzale barriera di Nizza 124

Consiglieri

Bellusso Carlo, piazza barr di Nizza 122.
Giusiana Sebastiano, p. barr. di Nizza 193.
Liverani Tommaso, presid. Società Operaia, p barriera di Nizza
Pasquali cav. Gaetano, v. Tiziano.
Perincioli cav. ing. Ambrogio, v. Riberi 2.
Perroncito comm. prof. Edoardo, corso Valentino 40.

Asilo Barriera San Paolo

Comitato.

Forte capit. Gio., *Pres.*, strada S. Paolo 52.
Torchio Luigi, macellaio, *Vice-Presidente*, strada S. Paolo 1, casa propria.
Andreano Gio., *Cassiere*, fittabile cascina Motta.
Ugazio Giuseppe, impiegato, *Segretario*, v. S. Bernardino 5

Consiglio

Mottura Domenico, v. Muriaglio 17.
Gianotti Carlo, fittabile cascinotto
Andreano Pietro, fittabile cascina Motta.
Grignani Luigi, v. Monginevro 19.
Bonaudi Giuseppe.

ASILI URBANI

Asilo Infantile per Vanchiglia

ENTE REGNERO

Eretto in Corpo Morale il 5 novembre del 1880

Corso Regina Margherita 47
(angolo v. Guastalla)

Amministrazione

Tornielli di Crestvolant conte Celestino, *Presidente*, v. Artisti 37.
Vigo rev. teol. Ilario, Parroco di Santa Giulia, v. Barolo 41.
Antonelli ingegner cav. Costanzo, v. Vanchiglia 16.
Stura Luigi, v. Vanchiglia 38 *bis*.
Ferrari maggiore cav. Felice, via Vanchiglia 16.
Serra cav. G. Giac., v. Princ. Amedeo 51.
Cornagliotti Eugenio.
Jaggi signorina Carolina.

Asilo Infantile di Piazza d'Armi

Via Vitaliano Donati 6.

Consiglio direttivo

Presidente

Luserna di Rorà marchese Maurizio, via Cavour 13.

Vice-Presidenti

Vicarj ing. cav. Mario, c. Re Umberto 28.
Vigliani dott. Luigi, v. S. Quintino 34.

Segretario

Vaccarino geom. cav. Gio., v. Cernaia 22.

Cassiere

Avenati-Bassi Gio. c. Vitt. Em. II, 104.

Consiglieri

Fantazzini ing. cav. Cesare, v. Fabro 6.
Montaldo dott. comm. Gius., c. Vittorio Em. II, 82.
Pellegrini ing. comm. Adolfo, c. Duca di Genova 35.
Stella Aurelio, v. Magenta 49.
Pezzi Bartolomeo, v. Duch. Iolanda 8.
Guglielminotti cav. Luigi, v. Saluzzo 40.
Botteri comm. prof. Onorato, corso Re Umberto 20.
Stupenengo cav. Gius., c. Vinzaglio 7.
Dallosta ing. cav. Luigi, c. Vitt. Em. II, 63.
Chiesa cav. Felice, corso Oporto 26.
Sonaglia Paolo, v. Morosini 5.
Tirone Giacomo, v. Orto Botanico 7.
Montanaro Cesare, c. Vinzaglio 27.

Asilo infantile Maria Teresa

Via Rivarolo.

Asilo infantile Principe di Napoli

4 - Via Alessandria - 4.
(Succursale)

Patrono degli Asili

S. A. R. Vittorio Em. Princ. di Napoli.

Direzione

Berti S. E. comm. Domen., ministro di Stato e senatore del Regno, *Presid. onor.*
Abrate cav. Antonio, *Presidente effettivo.*
Grosso cav. Pietro, *Vice-Presidente*, piazza Emanuele Filiberto 24.
Rabbi cav. Lorenzo, *delegato Municipale.*
Bonaudi Mattia.
Cairola cav. D. Gio., curato di Borgo Dora.
Cairola cav. Giuseppe.
Rossi Angelo, Senatore.
Ferrante ing. Giovanni Battista.
Comba cav. avv. Alfredo.
Gilardini cav. Pietro.
Bersanino cav. Giorgio.
Sales cav. dott. Marco, *Medico.*
Alasia dott. Francesco, *id.*
Croce Carlo di Gio., *Revisore dei conti.*

Istituz. Israelitiche di Beneficenza.

Confraternita femminile per le povere puerpere.

Fubini-Fubini Anna, *Preside*, v. Principe Amedeo 12.

Consigliere.

Ghiron Ovazza Anna.
Sacerdote-Fubini N.
Treves Perlina Vita Levi.
Debenedetti Amalia.
Segre Vittorina.
Malvano Amelia.
Levi Marianna.
Ottolenghi Orsolina Sacerdote.
Terracini Giuditta.
Fubini Eleonora.

Malvano Giuseppe, *Tesoriere.*

Confraternita di Beneficenza israelitica.

Via Pio Quinto 12.

Direttori

Ghiron cav. prof. S., rabbino maggiore, *Presidente*, via Nizza 1.
Foa Alessandro, via Carlo Alberto 17.
Levi cav. Donato, c. Vitt. Em. II, 30.
Olivetti Augusto, via della Zecca 32.
Malvano Isacco, via Maria Vittoria 24.
Nizza Iona, via Principe Amedeo 16.
Fubini cav. David, v. Carlo Alberto 12.
Treves Samuel, *Tesor.*, v. Maria Vitt. 24.
Jarak Gius., *Segretario*, v. Pio Quinto 12.
Inserv.: Fubini Sanson, v. Pio Quinto 12.

Ospizio Israelitico
Piazza Santa Giulia 12.

Direzione
Ghiron cav. prof. S., predetto, *Presidente.*
Nizza Angelo, *Vice-Presidente.*
Treves Abramo fu Donato, *Economo.*
Levi cav. Israel S. Malvano Giuseppe.
Colonna cav. Gius. Morelli Leone.
Terracini Giuditta, *Ispettrice.*
Clava ved. Anna. *Id.*
Berta dottor Albino, *Medico*, via Stampatori 15.
Jarak Giuseppe, *Segretario.*
Custodi: Segre coniugi.

Confraternita di Misericordia funebre.
Via Pio Quinto 12.

Direzione
Ghiron cav. prof. S., predetto, *Presidente.*
Colonna cav. Gius., *Vice-Presidente.*
Morelli Leone. Falco Balilla.
Treves Samuel. Treves Abram
Segre Isacco. Migliau Leone.
Levi cav. Israel.
Bachi Felice, rabbino, *Rettore e Segretario*, via Lagrange 45
Fubini Giacomo, *Tesoriere.*
Bidello: Basevi Israele, v. S. Massimo 3 *bis.*
Id. Valabrega A., v. Des Ambrois 2.

Sacro Oratorio Israelitico
Via Pio Quinto 12.
Debenedetti Marcanselmo, ufficiante vice-rabbino, via Bogino 27.
Hasolà Giacomo.
Bidello: Bachi Gius., v. Pio V, 6.

Collegio ed Asilo Israelitico
Colonna e Finzi
Via Sant'Anselmo 5 e 7.

Direzione
Ghiron S. cav. prof. predetto, *Presidente.*
Fubini prof. Simon.
Malvano cav. ing. Alessandro.
Nizza Angelo.
Treves Samuel, *Tesoriere.*
Balestra dott. cav., *medico.*
Jarak Gius., *Segretario.*

Scuola femminile
Abram e Stella Fubini coniugi Treves.
Ghiron cav. S., predetto, *Presidente.*
Fubini prof. Simon.
Colonna cav. Gius., predetto.
Malvano ing., predetto.
Nizza Angelo, predetto.
Fubini Giacomo fu Israel, v. Nizza 1.
Ferrero G., *maestro di ballo.*
Falchero Gustavo, *maestro di ginnastica.*
Jarak Gius., predetto, *Segretario.*

Corpo insegnante
Bachi cav. Felice, rabbino.
Foa prof. cav. Giuseppe, rabbino.
De-Benedetti Marcanselmo.
Colombo Emilia.
Olivetti Faustina.
Gallico-Jachia Ester.
Treves-Verona Ester.
Levi Giacomo, *maestro di canto.*
Falchero Gustavo, *maestro di ginnastica.*
Ferrero Gio., *maestro di ballo.*

Maestre dell'Asilo infantile
Levi Clementina. Luzzati Adele.
Gerbi Giustina.
Luzzatti Michelina, *supplente.*

Istituzioni Protestanti di beneficenza

Ospedale Valdese
Via Berthollet 36.

Fondato nel 1843 nella Casa del Pastore Valdese e traslocato nell'ottobre 1872 in fabbricato costrutto a spese dell'allora vivente sig. Luigi Long ex-banchiere, e retto dal Concistoro.

Roddolo dott. Giuseppe, ⊜, *medico chirurgo primario.*
Appia E. rev., *Direttore.*
Légé suora Sofia, *Diaconessa.*
Schaeffer suora Rosa, *id.*

Scuole Valdesi
infantili ed elementari per ambo i sessi
Via Pio Quinto 17.

Tron G. rev., *direttore.*
Ariani Giuseppina, *Maestra della 2ª e 3ª elementare.*
Ariani Luigia, *Maestra della 1ª elementare.*
Boella Clementina, *Maestra infantile.*

Artigianelli Valdesi
Via Berthollet 34.

Fondato nel mese di ottobre 1856 e riconosciuto come Ente Morale con Regio Decreto del 23 Aprile dell'anno 1885. Premiato con medaglia d'argento alla prima Esposizione operaia ital. Torino 1890.

Comitato
Peyrot pastore Davide, *Presidente ex ufficio.*
Pellegrini comm. Adolfo, *Vice-Presidente.*
Prochet prof. G. B., *Segretario.*
Charbonier cav. Giulio, *Consigliere.*
Peyrot cav. Alberto, *id.*
Meille cav. Paolo, ✻, ⊜, *id.*
Gay Enrico *id.*
De Planta cav. Adolfo, *Cassiere.*
Meille Guglielmo ✻, ⊜, *Economo.*

Società delle Damigelle Evangeliche
per la protezione dell'infanzia povera
Fondata il 31 maggio 1858.

Comitato
Mylius Emma, *Presidentessa.*
Planta Luisa, *Economa.*
De Fernex Antonietta, *Cassiera.*
Malan N., *Segretario.*
Coll'assistenza del Pastore della Parrocchia rev. D. Peyrot, via Pio Quinto 15.

Patronato di Soccorso per gli Operai colpiti da infortunio sul lavoro

Sede: via Alfieri 7.

Il Sindaco di Torino, *Presidente nato.*

Consiglio d'Amministrazione

Presidente
Pellegrini comm. ing. Adolfo, corso Duca di Genova 35.

Vice-Presidente
Ricci march. Vincenzo, p. Carlo Em. II, 9.

Segretario
Mussa comm. Luigi, v. Bonafous 8.

Vice-Segretario
Arneudo cav. Marc., v. Amedeo Avogadro 6.

Direttore di Tesoreria
Ferraris cav. uffiz. Carlo, v. Cernaia 26.

Consiglieri
Ajello comm. Luigi, corso Palestro 5.
Avataneo Francesco, ⊜, v. Ospedale 3.
Bellia ingegn. cav. Giuseppe, v. Corte d'Appello 9.
Buscaglione cav. Giac., v. Monte Pietà 15.
Ferrero di Cambiano march. avv. Cesare, c. Vitt. Em. II, 36.
Frescot comm. ing. Ces., c. Vitt. Em. II, 84.
Michela cav. Gio. Pietro, corso Principe Oddone 86.
Nigra avv. Gustavo, Deputato al Parlamento, via S. Secondo 4
Pinchia cav. avv. Emilio, Deputato al Parlamento, via Mazzini 14.
Riccio ing. comm. Cam., c. Vitt. Em. II, 44.

Segretario Cassiere.
Smeriglio Domenico, p. Vitt. Em. I, 18.

Revisori dei conti.
Chiola cav. Enrico, v. Sacchi 34.
Colonna cav. Gius., p. Lagrange 1.
Rizzetti cav. Carlo, deputato al Parlamento, c. Re Umberto 28.

Revisori supplenti.
Pozzi Tancredi, scultore, v. Giannone 5.
Pulciano ing. cav. Melchiorre, v. Cavour 12

La Balnearia

Società cooper. fra Impiegati e Professionisti per cure balnearie e climatiche.
Associaz. generale fra impiegati civili, Via Garibaldi 5.
Capitale illimitato. — Azioni da L. 25.

Essa provvede a rendere facili ed economiche alle famiglie di mediocre fortuna le cure dei bagni e dei climi.

Ogni socio ha diritto alla occupazione di una camera ammobiliata nella grande casa della Società in Alassio, oppure al rimborso della pigione. Gli estranei, se persone civili, vi sono accolti d'estate come d'inverno in qualità di *soci aggregati* con tenue tassa annuale e pagando tariffe relativamente minime con restituzione degli utili ai consumatori.

Inoltre sia gli uni che gli altri hanno diritto a notevoli ribassi in quasi tutti gli *Stabilimenti Balneari* del Regno, alle acque nazionali climatiche, alle pensioni ed alloggi nei luoghi di cura ecc. ecc.

Consiglio d'Amministrazione.

Presidente onorario.
Piovano dott. Adolfo, v. Carlo Alberto 33.

Presidente effettivo.
Valle dott. comm. Carlo Alb., v. Mazzini 5.

Vice Presidente.
Strada ing. Ernesto, c. Duca di Genova 4.

Consiglieri.
Albertazzi cav. Michele, via Assietta 17.
Bevilacqua Ernesto, v. Mad. Cristina 12.
Fantini ing. Ernesto, c. Vitt. Em. II, 62.
Marchesi ing. Enrico, via Cernaia 46.
Stobbia Filippo, v. S. Massimo 49.

Sindaci.
Bruna prof. Gius., v. Artisti 13.
Chiesa Carlo, v. Venti Settembre 40.
Giusta rag. Anselmo, v. Quattro Marzo 5.
Pastore geom. Francesco, v. Giulio 8.
Piano Delfino, v. dei Fiori 19.
Salvaj cav. Angelo, v. Carlo Alberto 43.
Regis Giuseppe, v. dei Fiori 19.

Probiviri.
Carnevale cav. Innocente, v. Maria Vitt. 2.
Dossena cav. Cesare, v. Deposito 9.
Vasario cav. Francesco, v. Passalacqua 1.

Colonie Marine
ANNO VI).

In seno alla Società *La Balnearia*, si costituirono le *Colonie Marine* che hanno lo scopo di provvedere alla cura, igiene e ginnastica al mare pei fanciulli di mediocre fortuna che non possono fruire degli *Ospizi Marini*. — Retta tenuissima (col sistema cooperativo 40 - 50 lire per la stagione).

Sede: presso l'Associazione degli impiegati civili. Via Garibaldi 5.

Ospizio Marino Piemontese

Sede: presso la Biblioteca BRUNO Ospedale S. Giovanni

L'Ospizio Marino Piemontese fondato nell'anno 1871 invia annualmente al mare 500 ragazzi tra maschi e femmine. Accetta ragazze scrofolose povere dai 5 ai 20 anni per la cura marina di 45 giorni, ed i ragazzi scrofolosi dai 5 ai 15 anni. Accetta pensionanti nella medesima età per lo stesso periodo per lire 76,50 compreso il viaggio da Torino a Loano.

Carte occorrenti per l'ammissione: Fede di nascita, di sofferto vaccino e di povertà. Per i maschi oltre i 12 anni si richiede il certificato di buona condotta.

Direzione.

Presidente onorario perpetuo.
S. A. R. il Princ. Amedeo Duca d'Aosta.

Presidente.
Bruno prof. comm. Lor., Senat. del regno.

Vice-Presidente.
Mattirolo prof. Gr. Uff. avv. Luigi.

Consiglieri.
Bollati ing. comm. Oreste
Gamba barone prof. comm. Alberto.
Mazzuchelli avv. cav. Ferdinando.
Mo prof. cav. Gerolamo.
Rodano dott. cav. P. A.
Boetti dott. cav. Giacinto
Denis cav. Agostino
Rey cav. Camillo, *Tesoriere.*
Graneri dott., Franc. *Dirett.-econ.*, Loano.

Colonie Alpine per fanciulli poveri.

Sotto l'alto patronato di S. M. la Regina d'Italia.

Via dell'Arsenale 11.

Questa fiorente istituzione fondata nell'anno 1892, ha per obbietto di provvedere annualmente alla cura igienica e ginnastica dei fanciulli poveri di ambo i sessi d'anni 6 ai 12 anni, conducendoli in siti dipetti.

Presidenza

Bruno prof. comm. Lorenzo, Senatore del Regno, *Presidente.*
Biscaretti di Ruffia conte Roberto, *Vice-Presidente.*
Foà prof. cav. Pio, *Vice-Presidente*
Piovano dott. cav. Adolfo, *Segretario.*
Morra dott. cav. Emilio, *Segretario aggiunto.*
Billotti dott. Alfredo, *Segretario aggiunto.*
Paganone Paolo, *Economo-contabile.*
Colliex cav. uff. Jacopo, *Cassiere.*

Comitato delle Patrone.

Martini di Cigala contessa Irene, vedova Rignon, *Presidentessa.*
Canova-Buscaglia Vigliemina, *Vice-presidentessa.*

Cucine Popolari di Torino

Sede degli uffici: Via S. Massimo 45.

Istituzione eretta ad Ente Morale con R. Decreto 7 settembre 1886; ha per iscopo la confezione e la vendita al puro prezzo di costo di cibi convenientemente preparati secondo tutte le regole dell'igiene e dell'economia.

Cucina Centrale, via S. Teresa 12.
Id. S. Salvario, via Donizzetti 1.
Id. Borgo Nuovo, via S. Massimo 45.
Id. Vanchiglia, via Artisti 13.
Id. Porta Palazzo, angolo vie Giulio e sant'Agostino.

Consiglio direttivo.
Via S. Massimo 45.

Presidente
Goldmann Cesare, via Alfieri 26.

Vice-Presidente
Peyrot cav. Alberto, v. Cernaia 40.

Segretario
Arneudo cav. Marcellino, via Amedeo Avogadro 6.

Economo
Guyot prof. cav. Vitt., v. Villa della Regina.

Tesoriere
La Cassa Popolare di Sconto.

Consiglieri
Bizzozero prof. comm. Giulio, Senatore del Regno, v. Baretti 36.
Diatto cav. Giovanni, v. Moncalieri 10.
Ferraris cav. Carlo, v. Cernaia 26.
Foà prof. Pio, c. Valentino 40.
Frescot comm. Cesare, c. Vitt. Em. II, 81.

Revisori dei conti.
Rosina prof. rag. Edoardo, v. Fabro 1.
Fontana cav. Pietro, v. Monferrato 5.
Pellegrini comm. ing. Adolfo, c. Duca di Genova 35.

Bagni Popolari sul Po

Presso il Ponte Isabella

I bagni furono istituiti in seguito a voto del Consiglio Comunale che, nella seduta 5 maggio 1893, anticipava all'uopo la somma di L. 20.000.

I bagni costano 25 cent. nei giorni feriali, cent. 15 nei giorni festivi. Cabine separate 25 cent.

Comitato

Presidente
Bizzozero prof. comm. Giulio, senat. del Regno, v. Baretti 36.

Vice-Presidente
Riccio comm. ing. Camillo, corso Vittorio Emanuele II, 44.

Segretario
Goldmann Cesare, v. Alfieri 26.

Tesoriere
Deregibus cav. Federico, v. Bogino 25.

Consiglieri
Fadda ing. cav. Stanislao, c. Re Umberto 8.
Foà prof. cav. Pio, c. Valentino 40
Geisser avv. Alberto, v. Arsenale 33
Panìè avv. Felice, v. Alberto Nota 3.
Peyrot cav. Alberto, v. Cernaia 40.
Tacconis cav. dott. Camillo, v. Garibaldi 13.
Vicarj ing. Mario, c. Re Umberto 28.

Bagni Popolari a doccia

Piazza Nizza 83.

Con 15 centesimi si ha un bagno caldo, in camerino separato, compreso biancheria e servizio.

Consiglio Direttivo
composto di nove membri.

Presidente
Goldmann Cesare, via Alfieri 26.

Economo
Guyot prof. cav. Vittorio, v. Villa della Regina.

Segretario
Arneudo cav. Marcellino, via Amedeo Avogadro 6.

Croce Rossa Italiana

Sotto-Comitato Regionale della 1ª circoscr.

Torino, p. Vittorio Emanuele I, 9.

Quest'Associazione, posta sotto l'alto patronato delle LL. MM. il Re e la Regina d'Italia, ha per iscopo di soccorrere i malati e feriti in tempo di guerra.

Essa è costituita sulle basi convenute nella Conferenza Internazionale di Ginevra dei 26 e 29 ottobre 1863, alla quale aderirono ben 32 Potenze, e fu eretta in Ente Morale con legge del 30 maggio 1882, n. 768, serie 3ª.

Per estendere il più possibile la sua sfera d'azione, ha creato dei Sotto-Comitati Regionali in tutte le città dove ha sede un Comando di Corpo d'Armata, e dei Sotto-Comitati di Sezione, Locali e Comunali in tutte le città o centri importanti.

In tempo di pace, oltre alla provvista di materiale per carreggio, ambulanze, ospedali da campo, treni ospedali, ambulanze fluviali, ecc., vengono confezionate delle cassette per medicazione, sia col provento delle somme pagate dai Soci, sia colle elargizioni tanto in danaro che in natura che sono offerte anche dai non soci.

Presso la sede del Sotto-Comitato, piazza Vittorio Emanuele I, n. 9, si possono avere tutte quelle informazioni che si desiderano riguardo alla filantropica Istituzione.

Vi sono due qualità di soci:

Quelli perpetui, che sottoscrivono per una o più azioni da L. 100 per una volta tanto.

Quelli temporanei, che sottoscrivono per una o più azioni triennali da L. 5.

Per disposizione del Ministero della Guerra, i militari appartenenti alla milizia territoriale, che si iscrivono nel personale della Croce Rossa, vengono dispensati da tutte le chiamate alle armi, sia in tempo di pace che di guerra.

Consiglio Direttivo del Sotto-Comitato

Presidente
Crodara Visconti comm. Paolo, Maggior Generale, v. Barolo 12.

Vice Presidenti
Laura comm. prof. dott. Secondo, corso del Valentino 3.
Gay di Montariolo cav. Cam., v. Cavour 6.

Consiglieri
Bruno comm. prof. dott. Lor., v. Cavour 5.
Gamba comm. prof. Alb., c. Vitt. Em. II, 30.
Canfari cav. Lorenzo, v. Pr. Tommaso 13.
Morozzo di Bianzè marchese Filippo, via Fabro 8.
Massiera comm. Francesco Saverio, via Assarotti 10.
Meille Paolo, ✱, ✉, c. Vittorio Em. II, 97.
Ajello comm. Luigi, via Finanze 9.
Calliano dott. cav. Carlo, v. Montebello 4.
Wirz cav. ing. Franc., c. Vitt. Em. II, 58.
Morgari Paolo, via Po 31.
Della Chiesa Della Torre conte Casimiro, via della Rocca 25.
Sorrentino Carlo Luigi, v. Bava 1.
Mancio Luigi, c. Massimo d'Azeglio 26.
Andreis avv. Vittorio, corso Cairoli 6.
Rusconi avv. Rinaldo, Delegato dal S. C. di Novara.
Roux avv. Luigi, deputato, delegato presso il Comitato centrale, p. Solferino 20.
Biscaretti di Ruffia conte Roberto, piazza Cavour 8.

Segretario
Mongini cav. avv. Gius., v. Bogino 20.

Sezione Femminile

Sotto l'alto patronato di S. A. I. R. la Principessa Laetitia Bonaparte Duchessa d'Aosta, e delle LL. AA. RR. Maria Elisabetta di Sassonia ed Isabella di Baviera, Duchesse di Genova.

Consiglio Direttivo

Presidente
Crodara Visconti comm. Paolo, Maggior Generale, v. Barolo 12.

Vice-Presidenti
Riccardi di Lantosca contessa Virginia, nata Basco, via Carlo Alberto 39.
Malabaila di Canale contessa Clementina nata Romagnano, Palazzo Ducale.

Consigliere
Prato-Previde Maria Anna nata Colombani, piazza Vitt. Eman. 1, 9.
Fossati-Reyneri cont. Maria nata Solei, via della Rocca 7.
Scodnik Melania, via dei Mille 32.

Quagliotti-Rezzonico Margherita, v. Maria Vittoria 51.
Geisser Muller Giuseppa, p. Carlo Felice 3.
Radicati di Brozolo-Thiene cont. Giulia, v Fabro 8.
Gay di Montariolo Giorgina, v. Cavour 6.
Voli-Avena-Marenco Maria, p. Vittorio Eman. I. 5.
Biandrà di Reaglie contessa Deodata, via Cavour 24.
Casana-Conelli baronessa Cristina, via della Rocca 31.
Luserna Di Rorà-Pallavicino marchesa Teresa, v. Cavour 13.
Luserna d'Angrogna Pallavicino march. Anna, c. Duca di Genova 19.
De Fernex-Savoiroux Felicita, via della Rocca 29.
Martini Di Cigala-Ferrari-Ardicini contessa Fanny, v. Venti Settembre 16.
Mazzuchi-Allard Luisa, c. Re Umberto 10.
Morelli di Popolo-Salino contessa Maria, c. Vitt. Em. II, 76.
Brunati baronessa Luigia, v. Bonafous 6.
Montù-Peano Serafina, v. Ospedale 41.
Alfieri di Sostegno march. Adele (Firenze).
Cora-Orsi Luisa, c. Vitt. Em II, 74.
Denina Luisa, p. S. Carlo 6
Ramognini A. M., p. Castello. Palazzo Prefettura.
Luserna Di Rorà-Canevaro contessa Delfina, v. Assietta 19.

Segretario

Mongini cav. avv. Giuseppe, predetto.

Cassa Nazionale Mutua Cooperativa per le Pensioni

Autorizzata con Decr. del Trib. Civ. di Torino in data 2 Agosto 1893

5 - Via Garibaldi - 5

Direzione

Presidente

Colombini comm. avv. Camillo, senatore del Regno, v. S. Dalmazzo 20.

Vice-Presidenti

Bottini cav. Franc., v. S. Teresa 11.
Defey prof. Edoardo, v. Carlo Alberto 41.

Direttore Generale

Diatto Giov., v. Garibaldi 5.

Segretario del Consiglio

Cappa avv. Massimo, v. S. Agostino 2.

Consiglieri d'Amministrazione

Bertetti Giacinto, v. S. Massimo 44.
Camandona Gabriele, v. dell'Arsenale 4.
Ceria Ernesto, v. Ponte Mosca 16.
Cerruti di Castiglione cav. Vittorio, via Princ. Tommaso 16.
Diatto Cesare, p. Gran Madre di Dio 12.
Diverio Giovanni, via Roma 30.
Ferrero Giuseppe, v. dei Mille 26.
Genta prof. Alfieri, v. Nizza 25.
Puricelli Francesco, c. Vitt. Em II, 44.
Repettati geom. Gaetano, v. Bogino 9.

Sindaci

Fogliata prof. Antonio, c. Vitt. Em. II, 28
Follis ragion. Alberto, c. Siccardi 53.
Stobbia ragion. Filomeno, v. Basilica 2.

Supplenti

Pesando Pietro, v. Roma 13.
Quenda dott. Sisto, v. Venti Settembre 1.

Probiviri

Casazza cav. ing. Giov., v. Barbaroux 1.
Pastore dott. Angelo, v. Porta Palatina 1.
Rossi avv. Teofilo, c. Vitt. Eman. II, 44.

Supplenti

Molino Luigi, v. Madama Cristina 4.
Trivero cav. Enrico, v. Marco Polo 12.

Cassiere

Gurgo avv. Carlo, v. Consolata 3.

Impiegati

Grasso Luigi, v. Silvio Pellico 16.
Siccardi Lorenzo, v. Accad. Albertina 31.
Polver Giovanni, v. Andrea Provana 3.
Cerutti Vittorio, *fattorino*, v. Bava 5.

Istituto Nazionale *Umberto I*

Sotto l'Alto Patronato di S. M. il Re d'Italia

per gli orfani degli impiegati subalterni ed operai d'ambo i sessi delle pubbliche Amministrazioni.

Comitato Prov. di Torino: Via Barolo 30.

Quest'Associazione, fondata il 14 marzo 1891 in Roma, ha per obbietto di provvedere al sostentamento, alla educazione ed alla istruzione degli orfani, figli legittimi o legittimati d'ambo i sessi, che alla morte del genitore ascritto all'Istituto non abbiano ancora compiuti i 18 anni d'età.

Membri del Comitato

Presidente

Basso Augusto, v. Barolo 20.

Vice Presidente

Longo Achille, v. Madama Cristina 28.

Segretario

Perotti Cesare, via Gioberti 24.

Contabile

Conte Ferdinando, v. Gioberti 53.

Cassiere

Selva Emilio, v. Tarino 11.

Commissari

Palasso Chiaffredo, v. Baretti 22.
Camporini Luigi, v. Silvio Pellico 25.
Ceaglio Gaetano, v. Barbaroux 33.
Boggio Gio. Batt., v. Porta Palatina 19.
Barberis Gius., v. Buniva 11.

Associazione Generale fra gli Impiegati Civili

delle Pubbliche Amministrazioni.

Via Garibaldi 5

Quest'Associazione, costituitasi il 1° Maggio 1887 conta oltre duemila Soci.

L'Associazione si propone:

a) di curare la protezione e difesa dei diritti e interessi degli impiegati;

b) di tenere aperti i locali della propria Sede ai Soci per amichevoli ed istruttivi ritrovi;

c) di procurare ai Soci le maggiori agevolezze possibili nelle varie contingenze della vita;

d) di fondare Unioni e Banche cooperative dirette a costituire fondi di previdenza, ad agevolare il credito ed a favorire il risparmio.

A Soci sono ammessi gli impiegati in attività di servizio o giubilati appartenenti ad Amministrazioni governative, provinciali, comunali, ad Opere pie, Società anonime costituite per servizi pubblici, Istituti di Credito o di previdenza; gli ufficiali militari a riposo. — Si pagano ***lire cinque*** per tassa d'iscrizione, e annue ***lire dodici*** in rate mensili per soci residenti triennali, e lire una per tassa di iscrizione, ed annue lire quattro pei soci corrispondenti. Sono pure ammessi soci annuali esenti dal pagamento della tassa d'ingresso.

Nell'Associazione è istituita una *Cassa di previdenza*, il cui scopo è di venire in aiuto ai Soci ammalati con assegni giornalieri e di accordare in caso di morte una somma alle loro famiglie.

Altra estrinsecazione dell'Associazione generale è il genio le *Società di Mercoledì*, così chiamata dal giorno in cui tiene le sue riunioni settimanali.

Comitato Direttivo

Furco Gius., *Presidente*, v. Venti Settembre 40.
Carena cav. ing. prof. Secondo, *Vice-Presidente*, v. Mazzini 34.
Fabbro dott. Tommaso, v. Stampatori 19.
Velio-Ballerini cav. avv. Giuseppe, corso Palestro 4.
Amey cav. Paolo Cesare, c. Vinzaglio 5
Gastaldi Eugenio.
Firattoni Pio, v. Saluzzo 17.
Ferri Gio., *Delegato alla formazione dei gruppi*, v. Gazometro 10.
Buoni Alessandro, v. dei Fiori 24.

Revisori dei conti.

Perditi Alfr., p. Vitt. Em. I, 12
Michela cav. Gio., v. S. Chiara 33.
Bruna prof. Gius., v. Artisti 13
Corbelli prof. Edgardo ☎, v. Montevecchio 11 *bis*.
Caffaratti Alberto.

Società Cooperativa Ferroviaria di Consumo

Premiata con Diplomi d'Onore e Medaglie all'Esposizione Generale Italiana (1884) ed all'Esposizione Operaia Italiana (1890) di Torino.

Via Sacchi 3

Presidente

Stern A. Giuseppe, v. Priocca 4.

Vice-Presidente

Del Bondio Libero.

Consiglio d'Amministrazione

Biolato Michele.
Fin Luigi.
Fiori Silvestro.
Girardi Domenico.
Molino Pietro.
Pianforini Alfredo, v. Sacchi 3.
Pogliani Oreste.
Sopetto Giuseppe, v. Nizza 43.
Strua Giovanni.
Tommasi Enrico.
Bertolino Gio. Francesco.
Fontana rag. Priamo.
Fortina Giovanni.
Gagnatelli rag. Luigi.
Gardois Edoardo.
Matis Carlo.
Mura rag. Carlo.

Collegio sindacale.

Sindaci effettivi

Arzani geom. Pietro, Controllo prodotti, Porta Nuova.
Fontana rag. Priamo, Controllo prodotti, stazione P. N.
Pavia Edoardo, Controllo prodotti, stazione P. N.
Pola-Bertolotti Luigi, Trazione, Ufficio centrale P. N.

Sindaco supplente

Marchionni Alb., Controllo Porta Nuova.

Segretario capo

Segre rag. Moise, v. Nizza 29.

Società Anonima Cooperativa fra Commessi ed Impiegati di Commercio

Premiata con Medaglie d'argento dal Ministero di Agricolt., Industr. e Commercio all'Espos. Operaia Ital. in Torino 1890 e all'Esposiz. Nazionale di Palermo 1891-92.

Via dell'Ospedale 10.

Questa Società fondata nel 1883 ha per iscopo di promuovere il miglioramento materiale e morale dei Commessi ed Impiegati di Commercio.

Accorda ai Soci un sussidio in caso di malattia ed una sovvenzione in caso di disimpiego.

Provvede al servizio sanitario pei Soci e loro famiglie ed al collocamento dei Soci disoccupati.

Nel suo seno venne istituita a favore dei Soci una Cassa pensioni.

Ha un Gabinetto di lettura munito di numerosi giornali ed una cospicua Biblioteca circolante.

Consiglio d'Amministrazione.

Presidente

Giusta Anselmo, via Quattro Marzo 5.

Vice-Presidenti

Godano Gio., via Garibaldi 59.
Amprino Lorenzo, c. Vitt. Eman. II, 60.

Segretario

Marenco Teresio, via S Chiara 36.

Vice-Segretarii

Duployez Gius., c. Siccardi 19.
De Caroli Cesare, v. Principe Amedeo 45.

Cassiere-Contabile

Tribaudino Enrico, via dei Fiori 59.

Medici sociali

Ronga dott. Gio, v. Magenta 5.
Saglietto dott. Giacomo, c. Cairoli 14 *bis*.
Muggia dott. Alb., via Mad. Cristina 6.

Società di Fraterna Beneficenza fra gli Insegnanti primari d'Italia

Vicolo Benevello
presso la sede delle Scuole tecniche di S. Carlo.

Presidente

Badini-Confalonieri comm. avv. Alfonso, c. Vitt. Em. II, 86.

Vice-Presidenti

Frisetti cav. avv. Tancredi, v. Garibaldi 10
Caramagna cav. dott. Gius., v. S. Massimo 31

Direttore

Pozzi cav. prof. Carlo, c. Vitt. Eman. II, 28.

Consiglieri

Aly-Belfadel Vitt., v. Porta Palatina 8.
Grillo prof. cav. D Luigi (Carmagnola).
Palazzo prof. Carlo, v. Venti Settembre 35.
Picco prof. Giuseppe, via S. Agostino 17.
Silvestri prof. Gius. Ant., v. Carlo Alb. 31.
Pozzi prof. Gio. Aless., v. Thesauro 8.
Datta D. Giuseppe, maestro a Vesignano di Rivarolo Canavese.
Giansiracusa D. Salvatore, maestro a san Mauro Torinese.
Bollati comm. prof. Emanuele, v. Principe Amedeo 29.
Corbelli prof. Edgardo, ☎, via Montevecchio 11 *bis*.
Defassi prof. D. Gio., v. S. Secondo 29.
Pellerino prof. Niceta, c. Vitt. Em. II, 9.

Segretario

Serra cav. Gian Giacomo, via Principe Amedeo 51.

Tesoriere

Buscaglione cav. Giac., v. Monte di Pietà 15.

Società di Istruzione, Educazione e M. S. fra Insegnanti.

Fondata in Torino nel 1853 sotto la Presidenza onoraria di S. M. Umberto I. Re d'Italia, premiata con medaglie d'argento dal Ministero della Pubblica Istruzione (1868), ed alle Esposizioni di Parigi (1867), di Torino (1884) e di Palermo (1892).

Direzione Generale:

Via Goito 11, piano secondo.

Consiglio Direttivo

Rossi comm. dott. prof. Pietro, *Direttore-Presidente*, v. Goito 15.

Consiglieri

Abrate dott. prof. cav. Tom., v. dei Fiori 45.
Borgnino cav. prof. Felice, v. Venti Sett. 36.
Franchi prof. Evasio, via della Rocca 21.
Gariazzo avv. cav. Carlo Placido, dottore aggr. via dell'Ospedale 40.
Lace prof. cav. Luigi, v Montebello 4.
Lanza comm. prof. Gio., p. S. Giovanni 9.
Martini cav. Eligio, dott. aggregato ing., p Vitt. Em. I, 18.
Poggio prof. cav. Francesco, via della Cernaia 16.
Porzio-Giovanola prof. cav. uffiz. Carlo, via Melchior Gioia 9.
Scavia prof. comm. mons. Giov., Castellazzo Bormida.
Mossi prof. Vinc., *Cassiere*, v. Goito 11.
Belmonte Dom., *Segretario*, v. Gioberti 30.

La Fratellanza

Società di Mutuo Soccorso fra Impiegati Pubblici e Privati

Galleria Nazionale, ing. E, p. 2.

Premiata con due medaglie d'argento dal Ministero di Agricoltura, Industria e Commercio, e con medaglia d'oro alla 1ª Esposizione Operaia Italiana di Torino 1890

Fondata nel 1869 a scopo di mutuo soccorso, offre ai soci, mediante un contributo mensile di L. 2, come vantaggi principali, l'assistenza medica gratuita, un'adeguata indennità in caso di malattia, un sussidio di cronicità, un assegno straordinario denominato *Principe Amedeo*, ed un monte in caso di decesso del Socio, pagabile alla famiglia, e che si accresce sino alle L. 1000, in ragione degli anni di appartenenza.

Ha sale di ritrovo e lettura e possiede oggidì un capitale di circa 80,000 lire

Direzione

Scotti cav. Andrea, *Presid.*, p. S. Giovanni 1.
Saffirio prof. Andrea, *Vice-Presidente*, via Carmine 25.
Capelli avv. cav. G. B., *Direttore*, corso Siccardi 15.

Consiglieri di Amministrazione

Bruno avv. Diego, via Misericordia 3.
Muretti Tommaso, *Tesoriere*, via Urbano Rattazzi 1.
Pagano comm. Carlo Marcello, v. Po 55.
Negra cav. Alfredo, v. Nizza 38.
Bertone Giacinto, c. Princ. Oddone 12.
Bini Alessandro, v. dei Fiori 21.
Maggi cav. Annibale, v. Nizza 3.

Ragioniere

Paganone Francesco, v. S. Quintino 33.

Sotto ragioniere

Neirotti Federico, v. Bogino 9.

Medico

Saglietto dott. Giacomo, v. S. Massimo 31.

Comizio Gen. dei Veterani 1848-49

Sotto la Presid. Onor. di **S. M. Umberto I.**

Via delle Rosine 3.

Comitato primario di Torino

Presidente

Crodara-Visconti comm. Paolo, Maggior Generale nella riserva, v. Barolo 12.

Vice-presidenti

Garibaldi comm. Giuseppe, Colonnello in ritiro, via Cernaia 38.
Canfari cav. Lor., v. Princ. Tommaso 13.

Relatore

Mussa comm. Luigi, v. Bonafous 8.

Consiglieri

Acquadro cav. Paolo Gabriele, via Gioberti 22.
Ajello comm. Luigi, via Finanze 9.
Alovisio cav. Franc., via dei Fiori 22.
Chinelli Angelo, via Nizza 65.
Petracchi cav. Edoardo, p. S. Carlo 2.
Eusebio cav. geom. Agost., v. S Agost. 12.
Giolito cav Ambrogio, via Gioberti 6.
Wirz cav. ing. Franc., c. Vitt. Em. II, 58.
Ceretti cap. cav. Carlo, v. Lagrange 19.
Bondimay cap. cav. Carlo, v. Lagrange 29.

Consiglieri onorari

Anziano Pietro, *porta-bandiera*, vicolo Tre Quartini, casa propria.
Perotti Giovanni, *Venezia*.
Vezzosi comm. Massimiliano, v. Carlo Alberto 21.

Segretario

Mazza cav. Enrico, magg., v. Cavour 20.

Società di Beneficenza dei Reduci dalla Crimea

Via delle Rosine 3.

Sotto il patrocinio di S. M. il Re d'Italia
Presidente Onorario.

Presidente.

Angeleri cav. Alessandro, maggiore, via Vanchiglia 6.

Vice-Presidenti.

Calandra Carlo, negoz., v. Lagrange 22.
Ruffinella Gio., fattorino, v. Cernaia 6.

Revisori dei conti.

Diamante Maurizio, v. Palazzo di Città 15.
Florio Ermen., impresario, v. Tarino 11.

Segretario Cassiere.

Bocca cav. Angelo, tenente RR. Carabin., p. Eman. Filiberto 12.

Società di Previdenza tra gli Ufficiali del Regio Esercito e della R. Marina

nel Regno d'Italia

Sede Centr. Roma

Piazza Pilotta - Vicolo Vaccaro 10

Sotto la Presidenza Onoraria di S. M. Umberto I Re d'Italia

Capra tenente G. Marcello, *rappresentante in Torino*, v Berthollet 9 (telefono).

Monte di pensioni fra i Veterani Ital. poveri ed invalidi

costituito
in Ente Morale con R. D. del maggio 1885.

Via delle Rosine 3.

Quest'Istituzione, sorta per iniziativa del 1° Congresso dei Veterani 1848-49 tenutosi in Roma nel gennaio 1885, è posta sotto l'alto patrocinio dell'Augusta Casa di Savoia; essa venne regolarmente costituita nel luglio 1885, ed eretta in Corpo Morale nel maggio 1885.

Scopo di tale benefica e patriottica Associazione Nazionale è quello di venire in soccorso e togliere dalla miseria i vecchi difensori della patria, ai quali lo Stato non può provvedere.

Le pensioni che si conferiscono sono di L. 150 annue, alla cui costituzione e progressivo numerico incremento possono concorrere benefattrici e benefattrici di qualsiasi ceto e condizione, quando, compresi della santità dell'Opera, vogliano ascriversi ad una delle seguenti categorie di soci, cioè:

1ª *Fondatori.* Coloro che costituiscono al Monte una rendita di L. 200 annue.

2ª *A vita.* Coloro che costituiscono al Monte una rendita di L. 10 annue.

3ª *Temporanei.* Coloro che si obbligano di pagare per un quinquennio un'azione di L. 8 annue.

Presidente

Crodara-Visconti comm. Paolo, Maggior Generale nella riserva, v. Barolo 12.

Vice Presidente

Mussa comm. Luigi, v. Bonafous 8.

Consiglieri

Canfari cav. Lor., v. Princ. Tommaso 13.
Faraut cav. Ludovico, ponte Isabella 178
Giolito cav. Ambrogio, via Gioberti 6.
Vacca-Maggiolini cav. Gius., v. Ospedale 24.
Wirz ing. cav. Franc., c. Vitt. Em. II, 58.
Garibaldi comm. Gius., v. Cernaia 38.
Ajello comm. Luigi, via Finanze 9.

Segretario

Mazza maggiore cav. Enrico, v. Cavour 20.

Tesoriere

Alovisio cav. Franc., via dei Fiori 22

Associazione Gener. di M. S. fra sott'Ufficiali, Caporali e Soldati

dell'Esercito Italiano in congedo

Sotto la Presid. Onor. di S. A. R. il Duca d'Aosta

Fondata nel 1896.

Premiata con medaglia d'argento all'Esposiz. Ital. 1898 e all'Esposizione Operaia 1898.

Via Bellezia 7

La Sede Sociale è aperta nei giorni feriali dalle 11 alle 14, e dalle 19,30 alle 22. Nei giorni festivi dalle 10 alle 12.

Consiglio Direttivo

Presidente

Lora cav. Fermo, v. S. Teresa 24.

Vice-Presidenti

Borsetti Carlo Stefano, v. Massena 52.
Delfino Giovanni, v. Lagrange 2.

Direttore d'Amministrazione

Marchisio Ferdinando, v. Saluzzo 15.

Consiglieri

Vigna Carlo, v. S. Quintino 42.
Scotti Giuseppe, v. Milano 20.
Maiotti Carlo, v. Vitt. Amedeo 17.
Pramaggiore Carlo, v. Barbaroux 28.
Grosso Sebastiano, v. Pallamaglio 19.
Burdino Cesare, v. Arsenale 14.
Lusso Annibale, v. dei Fiori 51.
Algarot Pietro, c. Siccardi 37.
Alimenti Agostino, c. Reg. Margherita 98.
Lanza Giovanni, v. Saluzzo 5.

Sindaci effettivi

Manassa Giovanni, v. Andrea Provana 1.
Bertolino Stefano, via Orbassano casa Martini.

Sindaci supplenti

Turco Ernesto, v. Monte di Pietà 6.
Alifredi Antonio, v. S. Tommaso 19

Direttore Comitato Sussidi

Botalla Gius., v. Gioberti 8.

Segretario-Cassiere

Varetti Andrea, v. Principe Amedeo 37.

Vice-Segretario

Bessone Enrico, v. Rosine 3.

Medici Sociali

Beltrami dott. Gio., v. Bertola 49.
Ariotti dott. Angelo, v. S. Tommaso 6

Esposizione Internazionale delle Forze vive dell'Operaio

con sezione speciale per le Memorie Storiche

Torino - 1898

iniziata dalla Società « La Libertà »

Sede del Comitato:

Via Po 33

(locali dell'ex-Ospizio di Carità)

L'Esposizione si divide in quattro grandi divisioni: 1ª Manufatti dell'operaio isolato od in cooperazione. — 2ª Istituzioni di previdenza, di assistenza e di beneficenza pubblica. — 3ª Igiene con Sezione speciale di quanto è nocivo all'esistenza dell'operaio. — 4ª Istruzione ed educazione dell'operaio; educazione della donna; governo della famiglia; allevamento dell'infanzia; statistica; bibliografia della questione sociale.

Detta Esposizione si effettuerà nel cinquantesimo anniversario della promulgazione dello Statuto, le cui mercè ebbero vita le moderne Associazioni.

Comitato esecutivo.

Presidente

Diatto cav. Gio. Batt., via Moncalieri 10.

Vice-Presidenti

Arneudo cav. Marcellino, via Amedeo Avogadro 6.
Montaldo comm. dott. Gius., c. Vittorio Emanuele II, 82.
Repettati geometra Gaetano, v. Bogino 9.
Sacheri comm. ing. Gio., c. Vitt. Eman. 25

Tesoriere

Martinotti Dom., v. S. Franc. da Paola 37.

Direttore di contabilità

Audiffredi cav. Adriano, Banca di Torino.

Segretari

Arneudo Giuseppe Isidoro, via Amedeo Avogadro 6.
Frisetti cav. avv. Tancredi, v. Garibaldi 40.
Mogliatti Gualberto, v. Cavour 12.

Membri

Angeleri Gio., *Società la Novella.*
Banchieri Luigi, *Società Fattorini Comm.*
Beronzo Angelo, *Società interna Officina Carte Valori.*
Berutto Luigi, *Società la Cooperante.*
Bodoira Lorenzo, v. Galliari, 12.
Borriero Gio., *Società Legatori di Libri*
Boselli Franc., v. Roma 35.
Busca Michele, v. Cavour 24.
Ciastellardi Luigi, v. Goito 1.
Giannini Pasquale, *Assoc. Gener. Operaia.*
Giordano avv. cav. Luigi (Chieri).
Lancina Secondo, *Camera del Lavoro.*
Laura dott. prof. comm. Secondo, corso Valentino 3.

Losio ing. cav. Carlo, c. Vitt. Em. II, 88.
Martina Isidoro, *Società Unione Artisti e Industriali.*
Maschera Evasio, *Società Cooper. Mecc.*
Mussa comm. Luigi, v. Bonafous 8
Ottolenghi comm. Leonetto, v. Scuole 5
Ponzio Silvestro, *Soc. Reduci Patrie Batt.*
Roletto Giacinta, *Società Sarte da uomo e da donna.*
Solera Lodovico, v. Baretti 25.
Stramucci ing. cav. Emilio.
Torrial Nicola, p. Venezia, casa del peso.

Esposizione Sanitaria in Torino

Sede del Comitato: Corso Oporto 40.

L'apertura di questa Esposizione avrà luogo verso la fine di agosto del 1895 e l'introito sarà devoluto a scopo di beneficenza.

Membri del Comitato

Presidente onorario

Bruno prof. Lorenzo, senatore, v. Cavour 5.

Presidenti effettivi

Laura comm. prof. Secondo, c. Valentino 3.
Vincenti cav. dott. Camillo.

Segretario generale

Corradini ing. Franc., c. Oporto 40.

Tesoriere

Montalto comm. dott. Gius., c. Vittorio Em. II, 82.

Cassiere

Buridano cav. dott. Paolo Emilio, via Venti Settembre 54.

Comitato Permanente per l'invio di Operai per studio alle Esposizioni Nazionali.

Via Alfieri 10, presso la Società *La Novella*

Comitato

Bertetti comm. avv. Pietro, *Presidente effettivo*, v. Milano 16.
Sacheri cav. ing. Giovanni, *Vice-presid.*, c. Vitt. Eman. II, 25.
Arneudo cav. Marcellino, *Segretario*, via Amedeo Avogadro 6.
Frisetti cav. avv. Tancredi, *Segretario*, via Garibaldi 40.
Frescot comm. Cesare, c. Vitt. Em. II, 86.
Pellegrini comm. ing. Adolfo, corso Duca di Genova 35.
Gatifa Paolo, presidente della società La Novella.

Società Internazionale i Pionieri della Pace

Sede provvisoria, via della Cernaia 40.

Presidente Onorario

Pandolfi march. B., Deputato.

Comitato direttivo

Majocchi cav. Achille, *Presidente*

Consiglieri

Panissera di Veglio conte avv. Remigio, p. S. Carlo 11.
Montaldo dott. comm. Giuseppe, corso Vitt. Em. II, 82.
Robotti Paolo, *segretario*, v. Cernaia 40.
Saettone Federico
Bonasso cav. Alessio
Arnaudon dott. Edoardo, v. Bogino 13.
Repetto Ettore, *Revisore.*
Miotti Lorenzo, *id.*
Viotto Francesco, *Tesoriere.*

Unione Generale fra Esercenti e Commercianti.

Direzione.

Presidente

Rossi avv. Teofilo, c. Vitt. Em. II, 44

Vice-Presidente

Neirotti cav. Spirito, Ponte Isabella.
Pia Carlo, c. Vitt. Em. II, 57.

Revisori

Scott Alfonso, p. Castello 18.
Actis-Perino Achille, v. Berthollet 11.

Cassiere

Viscardi Francesco, p. Vitt. Em. I, 7.

Società Anon. Cooperativa fra gli Esercenti fuori cinta

per la

riscossione della tassa di dazio consumo

governativo e comunale.

Via della Zecca 10.

Presidente.

Neirotti cav. Spirito, Ponte Isabella.

Vice-presidente.

Amerio Michele, Barriera Casale.

Consiglieri.

Barale Lorenzo, Barriera Nizza.
Bosco Giacomo, piazza Barriera Milano.
Musso Luigi, Tesoriera,
Gena Andrea, Regio Parco.
Bertolotti Paolo, Barriera Lanzo.
Verino Edoardo, Barriera Piacenza
Binello Franc., Barr. Piacenza (Pilonetto).

Sindaci effettivi.
Perino Michele, Cavoretto
Tabacchi Paolo, Barriera Milano.
Gagliardi Pietro, Regio Parco.
Sindaci supplenti
Casalegno Francesco, Sassi.
Seletto Luigi, Lucento.
Direttore.
Ferrua Giacomo, p. Vittorio Em. I, 10.

Associazione dei Cittadini dell'Ordine

Servizio di Sorveglianza notturna

Premiata colla 1ª Medaglia d'argento all'Espos. Gen. Ital. 1884.

Piazza Vittorio Emanuele I, 9.

Quest'Associazione, sorta fin dal 1879 per l'iniziativa di pochi ma energici cittadini, ha per iscopo di tutelare l'ordine e la moralità.

Da tredici anni, col contributo dei Soci (che in oggi sommano ad oltre trecentocinquanta) e colle generose offerte di benemeriti cittadini, venne istituito un servizio di sorveglianza notturna onde tutelare le persone e le proprietà.

Questo servizio è fatto col consenso dell'Autorità politica ed i risultati ottenuti sono più che soddisfacenti, come lo prova il fatto che nessun furto e nessuna aggressione vennero compiuti in tutte le località sottoposte alla speciale sorveglianza.

In seno all'Associazione stessa venne creato un Comitato Arbitrale, composto di persone competenti, il quale si presta gratuitamente per appianare qualunque controversia che potesse insorgere, particolarmente in casi di scioperi, di attriti privati, ecc. Chiunque potrà valersi dell'opera di detto Comitato facendone richiesta in iscritto al Presidente.

Consiglio direttivo

Crodara-Visconti comm. Paolo, Maggior Generale. *Presidente*, v. Barolo 12.
Massiera comm. Franc. Saverio, Maggior Generale, *Vice-Presidente*, v. Assarotti 10.
Morozzo di Bianzè marchese Filippo, *Vice-Presidente*, via Fabro 8.
Canfari cav. Lor., *cassiere*, v. Princ. Tommaso 13.
Mongini cav. avv. Gius., *segretario*, via Bogino 20.
Consiglieri
Crosa cav. Luigi Clemente, v. Milano 20.
Denis cav. Agostino, v. Pastrengo 15.
Diatto cav. Gio. Batt., via Moncalieri 10.
Galletti cav. avv. Arrigo, p Vitt Em. 17.
Gay di Montariolo cav. Camillo, via Cavour 6.
Levi Edoardo, corso Vitt. Eman. II, 58.
Mancio Luigi, c. Massimo d'Azeglio 26.
Meille comm Paolo, c. Vitt. Eman. II, 97.
Morgari Paolo, v. Po 31
Peyrot cav Arturo, via Alfieri 4.
Piranese Antonio, via Nizza 13.
Sorrentino Carlo Luigi, via Bava 1.
Vicarj ing. Mario, c. Re Umberto 28.

Società Torinese Protettrice degli Animali

contro i mali trattamenti

Fondata nel 1871, costituita in Corpo Morale con R. Decreto 10 Ottobre 1888, e riconfermato il 28 Settembre 1889.

Via della Rocca 49.

Consiglio d'Amministrazione

Presidente a vita
Riboli dott. Timoteo, v. Acc. Albertina 29.
Vice Presidenti
Roggeri Edoardo comm. ✉, Cons. d'Appello, ex-Presidente di Corte d'Assise, v. Principe Tommaso 3.
Serra Gian Giacomo ✉, membro di varie Società Lett., via Principe Amedeo 51.
Segretari
Quagliotti-Rezzonico Margherita (per l'Estero), via Maria Vittoria 51.
Lencisa-Giustiniani Luisa (Interno), via della Rocca 49.
Vice-segretario
Balestra avv. Angelo, v. Monferrato 11.
Cassiere
Lucifero bar. Francesco ing., via Principe Amedeo 16.
Ispettrice economa
Lucifero-Faccio baronessa Angelina, via Principe Amedeo 16.
Consiglieri.
Bacchetta prof. Rinaldo, c. Dante 27.
Quagliotti cav. Vinc., v. Maria Vitt. 51.
Soffietti cav. avv. Alessandro.
Meille comm. Paolo, Banchiere, c. Vitt Emanuele II, 97.
Camusso comm. Adolfo, v. Roma 3.
Consigliere.
Destefanis Emma.
Piano Bossi Edvige.
Bainotti Cugiani Angelica.
Monti Amalia.
Medecin Tonta Eugenia.
Ispettrice Onoraria.
Foretti-Vassalli Beatrice, v. Monferrato 13
Ispettore.
Macchietti Serafino.
Commissione di stampa.
Serra cav. G. G., v. Princ. Amedeo 51.
Parvis capit. cav. Pietro, c. Valentino 38
Pugolotti-Valdes dott. Lor., p. S. Carlo 9.
Ispettori Onorari.
Foretti prof. cav. Achille, Direttore delle Scuole di Disegno della Città, via Casale 13, Sezione S. Salvadore.
Vigitello Franc., v. Genova 2, Sezione Po
Presidenti dei Comitati locali
Galli Ant., v. Belvedere 8, Sez. Monviso.
Teghillo Pietro, v. Venti Settembre 16 Sezione Borgo Dora.

Burzio Giacomo ✻, *farmacista*, p. Gran Madre di Dio. Sezione Moncenisio.
Ferrero Dom., v. Cottolengo 6, Sez. Dora.
Revisori dei conti
Clemente prof. cav. Antonio, c. Vittorio Emanuele II, 84.
Vezzosi Massimiliano uffiz. ✻, comm. ✉ e cav. dell'Ordine d'Isabella la Cattolica, v. Carlo Alberto 21.
Ferrero avv. Felice ✻ comm. ✉, piazza Lagrange 2.
Bibliotecario
Doyen Camillo ✻, str. Valle Patonera 556.

Circolo dei Sordo-Muti di Torino

(*Società di Mutuo Soccorso*).

Fondato nell'anno 1880, premiato con medaglia d'argento all'Esposizione Operaia di Torino 1890.

Via Sagliano 5.

Direzione

Gioda Gaetano, *Presid.*, v. Galliari 12.
Rossini Tullio, *Cass.*, v. S. Tommaso 28
N. N. *Segretario.*
Consiglieri.
Giaccardi avv prof. Luigi, v. Rosine 15.
Ghiotti cav. prof. Candido, v. Vanchiglia 42
Anfossi cav. prof. D.G.B., c. Vitt. Em. II, 30.

Massoneria

Via Bogino 40 (Portici La-Marmora).

Loggia Cavour.
Id. Dante Alighieri di rito Scozzese.
Id. Giordano Bruno.
Id. Pietro Micca Ausonia.

Associazione Generale di M. S. delle Operaie di Torino.

Corso Siccardi 12.

Fu costituita nel 1852, ed i suoi locali sono annessi a quelli dell'Associazione maschile. Essa è autonoma ed ha un capitale di circa 170,000 lire di rendita. Possiede tre magazzini di previdenza ed una cassa pensioni per le vecchie inabili al lavoro.

Consiglio Direttivo.

Cardona Gabriella, *Preside*, v. Tarino 7.
Vice-Presidi
Borello Carolina, v. Botero 16.
Stellardi Anna, v. Barbaroux 14.
Direttrici
Cova Margherita, v. Po 42.
Viglione Angela, v. Arsenale 42.
Capo Direttore
Castelli Luigi, v. Urbano Rattazzi 1.
Direttori
Demarchi Gio. Batt., v. Monte di Pietà 10.
Fuselli Luigi, v. Carlo Alberto 36.
Canedi cav. Pietro, v. Madama Cristina 9.

Associazione Generale di M. S. degli Operai di Torino

Corso Siccardi 12, palazzo proprio.

La Società è stata fondata in marzo 1850; attualmente possiede un fondo di oltre 1,100,000 lire.

Possiede fiorenti magazzini di previdenza, i quali hanno un movimento annuo di quasi 5 milioni di lire; due casse pensioni per gli inabili al lavoro per vecchiezza od infermità; una cassa per le vedove ed orfani, la quale alla morte del socio dà alla famiglia superstite lire 200 una volta tanto contro il pagamento annuo di sole lire 2,40. Il Corpo di musica, la Compagnia filodrammatica e la Compagnia Tiratori al bersaglio fondata fin dal 1879 completano gli Istituti formanti questa fiorente Associazione. Essa amministra inoltre due Istituti pii, cioè quello del compianto Roberto d'Azeglio con una rendita annua di lire 860, e quello di Rocco Regalazzo con lire 50 di rendita annua a beneficio degli operai vecchi e bisognosi; nonchè la fondazione Ignazio Weill-Weiss di Lainate, la quale accorda due premi annui di lire 500 caduno a quegli operai che avranno dimostrato una spiccata attitudine nei lavori o nell'industria a cui si sono dedicati.

Per ultimo, ha nel suo seno una Banca Cooperativa con cassa di risparmio.

Consiglio Direttivo.

Vauterò Felice, *Presidente.*
Helmsdorff Guglielmo, *Vice-Presidente.*
Valò Celestino, *id.*
Porrera Biagio, *Direttore.*
Luzi Giuseppe, *id.*
Zucchi Natale, *id.*
Corso Francesco, *id.*
Biolato Marco, *id.*
Pesando Lorenzo. *id.*
Canedi cav. Pietro, *Segretario-Cassiere*, via Madama Cristina 9.

Federazione delle Società Operaie di M. S. e Cooperative Piemontesi

Via S. Domenico 1.

Presidente
Villa comm. avv. Tommaso, deputato, via S. Domenico 1.
Segretario
Ginatta avv Domenico, v. Bellezia 14.
Giunta Federale
Alloati cav. avv. Enrico, rappres. Società Oper. Carmagnola, v. Corte d'Appello 7.
Cocito avv. Franc., deputato, rappresentante Soc. Mombercelli, v. Cernaia 44.
Gatti Goria avv. Cesare, rappresentante Società Corio Canavese, v. della Corte d'Appello 2.
Peroni dott. Giacomo, rappresent. Società Operaie Oleggio, v. Venti Settembre 64.
Comitato Legale
Bona avv Adolfo, segr., v. S. Domenico 1.

Opera Pia Cerutti

Vicolo S. Maria 5

Fu istituita a favore dei Minusieri, Ebanisti e Mastri da Carrozze, dal fu Giuseppe Cerutti con testamento pubblicato con atto del notaio Ferroglio, in data 21 febbraio 1863, eretta in Corpo Morale con R° Decreto 1° maggio. L'Amministrazione è affidata al Consiglio d'Amministrazione della Società dei Mastri Legnaiuoli, Ebanisti e Carrozzai di Torino.

Presidente

Negri cav Pasquale, v. dei Fiori 90.

Vice-Presidenti

Givone Gio., c. Principe Eugenio 8.
Teghillo Pietro, v. Venti Settembre 16.

Consiglieri

Merlo Luigi, v S. Domenico 3.
Grosso Antonio, v. del Deposito 16
Andreoni Alessandro, v. S. Quintino 42.
Piccablotto Luigi, v. Bertola 42.
Gamara Antonio, v. Reggio 17.
Manassero Enrico, v. Scuole 14.
Lautier Agostino, c. Valdocco 17.
Pezza Gius., v. Cavallerizza 2.
Boero Michele, c. Regina Margherita 134.
Gardino Biagio, c. Sommeiller 23.
Gamba Gius., v. Belvedere 20.
Majoni Gius., v. Saccarelli 7.
Milanaccio Franc., *Tesor.*, v. S. Anselmo 28.
Boella Gio., *Segretario*, v. Garibaldi 10.
Chiolero Lorenzo, *Bidello*, vic. S. Maria 2.

La Fratellanza Evangelica

Società di M. S. d'ambo i sessi
Via Pio Quinto 15.

Consiglio Direttivo pel 1895.

Besson Francesco, *Presidente*, v. Carena 2.

Vice-Presidenti

Bianco Benedetto, v. S. Agostino 11.
Goss Davide, via Venti Settembre 37.

Direttori

Fornerone Lorenzo, v. S. Anselmo 4.
Jourdan Giovanni, v. Baretti 30.
Bounous Giov., c. Vitt. Emanuele II, 25.
Moiso Carlo, via Principe Tommaso 3.

Direttrici

Zeppegno Caterina, v. Cavour 12.
Nencione Margherita, via Baretti 34.

Segretario

Jouvenal Alberto, v. Pio Quinto 15.

Vice-Segretario

Ricca Giov. Giacomo, via Po 37.

Cassiere

Ponzio Cesare, v. Nizza 50.

Collettore

Goss Giacomo, via Pio Quinto 15.

Revisori

Fasciola Carlo Ernesto, via Ospedale 32.
Olivero Pietro, v. Bertola 17.

Dottore Sociale

Morbelli dott. Serafino, v. Nizza 80.

Società di Soccorso ed Assistenza al lavoro femminile.

Sede via dell'Arsenale 11
presso le Colonie Alpine.

Recapito per lettere, oblazioni, ecc., presso il signor Serafino Gamba, v. S. Tommaso 5.

Quest'istituzione sorta nel 1890 per iniziativa di un Comitato di patronesse, ha per scopo di soccorrere le operaie senza lavoro, mediante oblazioni, e si interessa per il collocamento delle medesime.

Direzione.

Medecin Tonta Vinc.ª, *Preside*, v. Alfieri 1.
Capello Gio.ª, *Vice-Preside*, c. Raffaello 27.
Gamba Seraf., *Vice-Dirett.*, v. S. Tommaso 5.
Giacotti Giacomo, *Tesoriere*.

Segretariato del Popolo.

Via Venti Settembre 30, piano terreno

Il Segretariato del Popolo, è un ufficio dove *gratuitamente* gli operai di qualsiasi opinione e paese, possono avere, consulti legali, arbitrati, consigli per trattare la svariata e complessa serie degli atti della vita religiosa e civile: matrimoni, successioni, tutele, procedimenti, emigrazione; dove per il popolo si fa ricerca di documenti, si scrivono lettere, trattando a suo servigio colle pubbliche amministrazioni.

Il Segretariato è opera di beneficenza, quanto ha e riceve, tutto dà a beneficio degli operai.

L'orario d'ufficio nei giorni feriali è dalle ore 10 alle 18; nei festivi dalle 13 alle 15; nel sabato dalle 20 1/2 alle 21 1/2.

Società diverse di Mutuo Soccorso.

Archimede (Fabbri-Ferrai), v. Basilica 4.
Armaiuoli, v. Alberto Nota 5.
Arsenale (Operai) di Borgo Dora, via Borgo Dora 49.
Arti grafiche, v. Cavour 9, p. 1.
Arti riunite del Progresso Artigiano (Società di M. S. ed Istruzione), v. Fiocchetto 3.
Artisti e Contadini di Pozzo di Strada, via S. Donato 88, Concieria Azimonti.
Artisti, Industriali d'ambo i sessi Unione, v. Cavour 9, p. 2.
Avvenire (L'), Lega generale Operaia, via S. Tommaso 20.
Barriera di Milano, via Circonvallazione 198.
Bersaglieri Generale fra ex), v. S. Franc. da Paola 24.
Borgo Aurora, v. Chivasso 18.
Borgo San Donato, v. Carena 18.
Borgo San Salvatore, v. Thesauro 8.
Borgo San Secondo e Crocetta, via San Secondo 27.
Borgo Vanchiglia, via Santa Giulia 21.
Bottai, Panierai ed Arti Affini, v. Bertola 34.
Brentatori, angolo vicolo del Montone, e via Principe Amedeo.
Calzolai (Lavoranti), v. S. Tommaso 16.

Calzolai (Unione fra Principali e Lavoranti), v. dei Fiori 20.
Cantonieri della Prov., v. Corte d'App. 5.
Capi Operai e Lavoranti negli Stabilimenti d'Artiglieria e Genio presso la Fabbrica d'Armi in Valdocco.
Cappellai (Pio Istituto Lavoranti), v. San Ottavio 17.
Carabinieri (ex) **in congedo**, via Ospedale 4 *bis*.
Carabinieri (Unione ex), v. Massena 16.
Carrozzai e Sellai, v. S. Franc. Paola 10 *bis*.
Cecilia (La) Corpo Musicale e di M. S., v. Fucina 10 e Cignaroli 3.
Cocchieri e Palafrenieri, v. Monte Pietà 9.
Comizio dei Battaglioni Mobili della Guardia Nazionale, via Mercanti 15.
Id. **Generale fra ex Militari che presero parte alle campagne** dal 1848 al 1870, v. Venti Sett. 53.
Id. **dei Veterani Bersaglieri**, via San Francesco da Paola 22.
Commessi ed Apprendisti di Commercio, via Bogino 17.
Commessi ed Impiegati di Commercio, v. Ospedale 10.
Concessionari di Vetture, v. dei Mille 24.
Concessionari e Cocchieri di Vetture pubbliche, v. Accademia Albertina 37.
Conciatori Italiani, v. Assarotti 9.
Conciatori, Tintori e Rifinatori in Pelli, via al Ponte Mosca 5.
Concordia (La), v. Borgo Dora 25.
Confederazione fra Militari ed Operai, v. Po 34.
Confettieri, Caffettieri e Liquoristi, via Bertola 3.
Cooperante (La) **per costruzioni case operaie**, c. Regina Margherita 3.
Cooperativa Braccianti ed Affini, via Nizza 187.
Cristoforo Colombo, v. Saluzzo 32.
Cuochi e Camerieri, v. Conte Verde 14.
Cuochi e persone di servizio, v. S. Francesco da Paola 44.
Decoratori, via Barbaroux 26.
Decoratori (Società Cooperativa Anon.), Sede provvisoria, v. Ponte Mosca 52.
Esercito (L'), via Mercanti 15.
Facchini pubblici, v. Ospedale 14.
Falegnami, Ebanisti e Carrozzai (Mastri), vicolo S. Maria 5, sede propria.
Falegnami ed Arti Affini (Operai), via S. Agostino 12.
Fattorini di Commercio, v. Bertola 2, p. 1.
Federale Subalpina Lavoranti Panattieri, v. S. Chiara 14
Federazione Italiana dei lavoratori del libro, v. S. Teresa 14.
Femminile Borgo S. Donato, v. Carena 18.
Femminile Borgo Valdocco, corso Regina Margherita 184.
Id. **fra le operaie delle manifatture tabacchi e mista**, via Conte Verde 17, p. 1.
Ferrovieri di Torino (Unione Operai), c. Oporto 55.
Filarmonica, via Biamonti 1.
Filarmonica Borgo Po, via Monferrato 3.
Fotografi, Galleria Subalpina.
Française de Bienfaisance de Turin, presso G. I. Sibon, v. Nizza 133.
Fratellanza (La) **Artigiana**, v. Mercanti 14.
Id. **Evangelica**, via Pio Quinto 15.
Id. **Ferrovieri**, v. Nizza 61.
Id. **fra gl'Impiegati**, galleria Nazionale, ingr. E, p. 3.
Id. **fra Operai ed Operaie addetti agli Stabilimenti Governativi**, via S. Dalmazzo 7
Garibaldini (Reduci), v. Fucina 10.
Generale degli Operai, c. Siccardi 12.
Id. **degli Operai d'ambo i sessi**, via S. Tommaso 5, p. 1.
Guantai, c. Reg. Margherita 138.
Guardie a fuoco, c. Reg. Margherita 126.
Grissinieri (Unione Operai), v. Bellezia 23.
Imballatori, via Porta Palatina 6, p. 1.
Industria Meccanica, via della Zecca 15.
Industriali e Commercianti d'ambo i sessi, v. Tarino 9.
Infermieri, v. S. Massimo 24.
Insegnanti, v. Goito 11.
Impiegati, Contabili, Scritturali e Professionisti, galleria Nazionale, Scala F.
Impiegati Secondari delle Regie Amministrazioni e degli Istituti pubblici di Torino, v. Maria Vittoria 28.
Impiegati Secondari della R. Università di Torino ed altri Istituti governativi d'Istruzione, Sede al Palazzo Universitario, v. Po 15.
Isabella, fra commercianti ed operaie, via Borgo Dora 4.
Lattivendoli (Unione Cooperativa), piazza Corpus Domini 16.
Lattonieri ed Apparecchiatori del Gaz ed Acqua (Unione Principali), v. Alfieri 10.
Lavoranti in legno (Società cooperat. di produz.), v. Bidone 25.
Lavoranti in Lime (Soc. cooperativa fra), v. Cibrario 41.
Lavoranti in Marmi e Pietre, v. Bertola 15.
Lavoranti in Piano-forti, v. S. Massimo 42.
Lavoratori del libro (Federazione italiana dei) v. S. Teresa 12.
Lavoro e Previdenza, Stradale di Lanzo 50.
Lega democratica-sociale, v. Mercanti 14.
Lega fra i Lavoranti in metallo, v. Basilica 4 presso la Soc. Archimede.

Lega Operaia Metallurgica, v. Palazzo di Città 10, p. 1.
Legatori di libri, v. Alfieri 10.
Legatori di Libri ed Arti Affini, via Cavour 9, p. 1.
Levatrici, via Alfieri 10.
Libertà (La), Associaz. Operaia di Scienze ed Arti, di M. S. d'ambo i sessi, via Bogino 40.
Litografica (Unione), via S. Teresa 12.
Macellai (Garzoni), via san Domenico 10.
Id. (Principali), via Mercanti 15, p. 2.
Maniscalchi (Principali e Lavor.), presso la Scuola Veterinaria, via Nizza 54.
Materassai (Operai), v. Maria Vittoria 28.
Meccanica Operaia Cooperativa), v. Fiocchetto 1.
Meccanica Operaia (Unione), via San Domenico 4.
Miglioramento (Il) fra operai legatori di libri, lineatori in carta ed arti affini d'ambo i sessi, v. Cavour 9, p. 1.
Militari d'ogni grado ed arma, v. Gaudenzio Ferrari 3.
Militari (Ex) **in Congedo, Vittorio Emanuele**, v. Maria Vittoria 28.
Muraria, Decorativa e in rilievo, c. Principe Oddone 23.
Muratori (Società Anom. Cooper.), via S. Dalmazzo 10.
Nastrai, p. S. Giulia, presso il sig. Silva.
Novella (La), Società d'ambo i sessi, via Alfieri 10.
Operaie Cassa Mutua vedove ed orfani, c. Siccardi 12.
Operai d'ambo i sessi dello Stabilimento Gilardini, via al Ponte Mosca 18.
Operai d'ambo i sessi dello Stabilimento Casalegno, c. Principe Oddone 14.
Ombrellai, v. S. Teresa 1.
Operai Conciatori, v. Ponte Mosca 5.
Operai Panattieri, p. Venezia 2.
Operai Coton. Valdocco, v. Cottolengo 43.
Operai Grissinieri (Unione), v. Bellezia 23.
Operai Porta Susa, v. S. Domenico 40.
Operai Segatori Meccanici, v. Argentero 1.
Orefici ed Arti Affini, via delle Finanze 7.
Orologiai, v. Ospedale 12.
Parrucchieri, via Monte di Pietà 5.
Pedagogica (La), Società di M. S. fra gli Insegn. municip., v. Arsenale 7.
Pellettieri, via Cottolengo 64*bis*.
Penna e Pensiero, Gall. Umberto I, scala C.
Personale Subalterno delle Regie Poste, v. S. Massimo 14*bis*
Piccolo Commercio, v. Fiochetto 5.
Portinai, v. Bertola 15.
Previdenza fra il personale viaggiante S. F. I., via S. Anselmo 24.
Protettrice del lavoro e di M. S. d'ambo i sessi, via Basilica 4.
Reduci della Crimea, v. Rosine 3.
Reduci dalle Patrie Battaglie, via dell'Accademia Albertina 33.
Renaiuoli e Barcaiuoli, stradale di Moncalieri 52.
Rimembranza (La), via Biamonti 1.
Rivenditori di Giornali, v. Bertola 2
Salsamentari (Propriet.), v. Garibaldi 18.
Sarte, v. S. Tommaso 28.
Sarti (Unione Pia dei), v. S. Tommaso 1.
Serraglieri (Mastri), via S. Quintino 9, presso la Ditta A. Pichetto.
Sordo-muti, via Sagliano, 5.
Sott'Ufficiali, Caporali e Soldati in congedo, via Bellezia 7, piano 1.
Spazzaturai (Principali), Barriera d'Orbassano, casa Bellardi Antonio.
Tagliatori in lime, v. Cibrario 52.
Tamburini (Ex) **dell'Esercito Italiano**, v. della Brocca 4 (Borgo del Rubatto).
Tappezzieri in stoffe (Capi e Lavoranti), via Basilica 1.
Tessitori in seta (Pia Unione dei Lavor.), via delle Rosine 15.
Tornitori ed Arti Affini, v. Cavour 9.
Tramwais di Torino (Società e Cassa di M. S. fra il personale della Società Anon., c. Reg. Margherita 114.
Unione Femminile, v. Allione 10.
Unione Pio-Tipografica — Compositori-Tipografi — Artisti-Tipografi, v. Santa Teresa 12.
Unioni Cattoliche Operaie, via dell'Arcivescovado 12.
Valigiai, via Rosine 6.
Vermicellai ed Affini, v. Canaveri 7.

Nel territorio di Torino.

Cooperativa (La) al R. Parco.
Fratellanza (La) **Mutua della Barriera di Milano**, v. Circonvallazione 208.
Fratellanza (La) **Operaia d'ambo i sessi**, Barriera di Casale, casa Bourgeois 95.
Lavandai (Società fra) Bertolla.
Lavoro e Cooperazione di Cavoretto (La Società).
Operaia Agricola Commerciale Società, Miraliori.
Operaia Barr. di Lanzo (Soc.), v. Cuneo.
Operaia Pozzo Strada e Campidoglio barriera del Martinetto, v. Levanna 10.
Operaia della Mad. del Pilone.
Id. **Mad. di Campagna.**
Id. **di Mongreno.**
Id. **di Sassi**
Id. **di Soperga.**
Id. **di Vanchiglia**, via Circonvallazione 38.

CIRCOLI POLITICI E SOCIETÀ DI RICREAZIONE E *SPORT*

Accademia Filarmonica
Piazza San Carlo 5.

Direzione

Presidente.
Bruno prof. Lorenzo, senatore del Regno, via Cavour 5.

Direttore di Segreteria
Stura avv. Carlo Vitt., c. Oporto 30.

Direttore di Tesoreria
Franco cav. Giovanni, p. Cavour 10.

Direttore del Patrimonio
Cornagliotti ing. Gius., p. Carignano 2.

Direttore economo
Peyrot cav. Alberto, v. Cernaja 40.

Direttore della Musica
Barbaroux Emilio, v. Ospedale 1.

Direttore di Biblioteca
Zanotti-Bianco ing. Ottavio, via Della Rocca 28.

Direttore della Dispensa
Marsengo cav. Francesco, v. Alfieri 7.

Direttore di Canottaggio
Marchetti cav. avv. Roberto, v. dei Mille 35.

Consiglieri
Faussone di Clavesana march. Annibale, v. Carlo Alberto 39.
Rebaudengo conte Eugenio, via Carlo Alberto 40.
Pansa Ernesto, c. Duca di Genova 17.
Rodano dott. cav. Paolo Adolfo, v. Carlo Alberto 32.

Comitato Direttivo
Boni cav. ing. Stefano, v. Brofferio 3.
Rotta dott. Gius., c. Oporto 37.
Viani d'Ovrano cav. Mario, v. Ponza 2.
Mogliassi Tancredi, v. delle Orfane 19.
Cantù cav. Luigi, v. Maria Vittoria 3.
Rey cav. Guido, v. Cavour 35.
Biscaretti Ruffia conte Rob., p. Cavour 8.

Censore
Cavallo geom. Cesare, v. Botero 19.

SEZIONE di ***Pittura.***

Presidente
Delleani cav. Lorenzo, p. Vitt. Em. I, 7.

Segretario
Follini Carlo, v. S. Massimo 42.

Consiglieri
Gaidano prof. Paolo, v. Accademia Albertina 8.
Giani Giovanni, v. Montebello 22.

SEZIONE di ***Scultura.***

Presidente
Della Vedova comm. Pietro, c. Siccardi 31.

Segretario
Biscarra Cesare, v. Accad. Albertina 8.

Consiglieri
Calandra cav. Davide, v. Princ. Amedeo 13.
Contratti Luigi.
Musso Carlo, v. S. Quintino 18.

SEZIONE di ***Architettura.***

Presidente
Ferrari d'Orsara conte Gius., architetto, v. dei Mille 7.

Segretario
Cocito ing. Ferdinando, v. Vanchiglia 6.

Consiglieri
Caselli cav. ing. Crescentino, v. Vittorio Eman. II, 2 oltre Po.
Lavini avv. cav. Gius., v. Accad. Albert. 8.
Petiti ing. comm. Enrico, c. Siccardi 51.

Circolo degli Artisti
Via Bogino 9.

Rappresentanza Sociale pel 1895

Presidente
Balbo Bertone di Sambuy conte Ernesto, v. Magenta 29.

Vice-Presidenti
Mattirolo comm. avv. prof. Luigi, corso Vitt. Em. II, 16.
Bistolfi cav. Leonardo, strad. Francia 25.

Club Alpino Italiano
Via Alfieri 9.

Consiglio Direttivo della Sede Centrale.

Presidente del Club Alpino Ital.
Grober cav. avv. Ant., v. Sacchi 4.

Vice-Presidenti
Palestrino cav. avv. Paol., p. Carlo Felice 5.
Cederna cav. Ant., v. Moscova 40, Milano.

Consiglieri
Calderini cav. avv. Basilio, *Segretario gen.*, v. S. Dalmazzo 17.
Rey cav. Giac., *Tesoriere*, v. S. Dalmazzo 24.
Vaccarone cav. avv. Luigi, via Bogino 1, *incaricato delle pubblicazioni.*
Budden cav. Riccardo Enr., p. Castello 25.
D'Ovidio comm. prof. Enrico, c. Oporto 30.
Fusinato cav. prof. Guido, deputato al Parlamento, v. Montebello 21.
Pelloux generale comm. Leone (Ancona).
Rizzetti cav. Carlo, deputato al Parlamento, c. Re Umberto 28.
Sella ing. Corradino, Biella.
Toesca di Castellazzo conte cav. avv. Gioachino, v. Accademia Albertina 5.
Timosci cav. ing. Luigi, Salita S. Francesco 2 (Genova).
Zanotti-Bianco cav. ing. Ottavio, via della Rocca 28.

Redattore delle pubblicazioni.
Ratti prof. Carlo, via S. Quintino 24.

Applicato di Segreteria
Cavanna capitano Alessandro, via San Secondo 44.

Consiglio Dirett. della Sez. di Torino.

Presidente
Gonella cav. avv. Francesco, v. Roma 20.

Vice-Presidenti
Vaccarone cav. avv. Luigi, v. Bogino 1.
Rey Guido, via Cavour 35.

Segretario
Cibrario conte avv. Luigi, c. S. Martino 2.

Vice-Segretario
Bobba avv. Gio., c. Palestro 9.

Consiglieri
Bertetti cav. avv. Michele, v. Bellezia 14.
Demaison dott. Vittorio, v. della Zecca 7.
Girola ing. Alberto, via della Rocca 25.
Palestrino cav. avv. Paolo, predetto.
Ricci marchese Vincenzo, piazza Carlo Emanuele II, 9.
Vallino cav. dott. Filippo, Leynì.
Sciorelli Alessandro, v. Gianone 9.

Vedetta Alpina - Grandioso Panorama delle Alpi Museo alpino.

Palestra ginnastico-ricreativa
della Sezione di Torino
Monte dei Cappuccini.

Il Presidente della Sezione, *Presidente.*
Rizzetti cav. Angelo, *Vice-Presid.*, c. Re Umberto 28.

Società Ginnastica
Vie Magenta 11, Massena 10 e corso Re Umberto 23.

Consiglio direttivo.

Biscaretti di Ruffia conte Roberto, *Presidente*, p. Cavour 8.
Cibrario conte comm. Ippolito, *Vice-Presidente*, c. San Martino 2.
Podio Vittorio, *Segret.*, v. della Rocca 20.
Signoretti cav. avv. Giovanni, *Tesoriere*, via Stampatori 6.
Saroldi ing. Carlo, *Econ.*, v. Ospedale 5.
Luserna di Rorà conte Emanuele, via Assietta 19.
Aymonino cav. Alessandro, c. Palestro 9.
Nicol avv. Gius., v. Mazzini 4.
Reviglio Giov., v. Carlo Alberto 5.
Arrigo Filippo, p. Carlo Felice 2.
Regis cav. ing. Domenico, corso Vittorio Eman. II, 62.
Vuetaz Carlo, v. Villa della Regina 7.
Gamba barone dott. comm. Alberto, corso Vittorio Emanuele II, 30.
Oseletto rag. Gius., v. Carlo Botta 5.
Rovasenda del Melle conte Carlo, via dei Mille 32.

Circolo Scacchistico Torinese
Piazza Castello 25 (*Circolo Centrale*).

Costituito nel 1885 all'oggetto di promuovere l'incremento del giuoco degli scacchi. I soci si distinguono in *fondatori*, e furono 63 a formare il primo nucleo; in *ordinari* il cui numero aumenta vieppiù, ed in *onorari*, compresi in questi i membri delle altre Società Scacchistiche italiane ed estere.

Nelle sue sale convengono tanto gli inesperti per apprendere, quanto i più valenti scacchisti per esercitare il loro sapere; una biblioteca pregiata ed una raccolta di giornali speciali completano il corredo scientifico del Circolo.

Salutato al suo nascere come istituzione degna di plauso e decorosa alla Città di Torino, procurò a questa l'onore di essere proclamata sede del VI Torneo Nazionale di Scacchi dal Consesso Scacchistico radunatosi a Roma in marzo 1886.

Il Circolo Scacchistico Torinese ha per giornale ufficiale la *Gazzetta Letteraria.*

Consiglio Direttivo.

Presidente.
Sachero Celestino, Gr. Uff. ✻, Tenente Generale, Aiutante di Campo Generale onorario di S. M., v. Maria Vittoria 26.

Consiglieri.
Martin D'Orfengo conte Giorgio, corso Vitt. Em. II, 9.
D'Ormea march. Gustavo, piazza Carlo Emanuele II, 9.
D'Oix comm. G. B., generale, v. Deposito 5.
Levi De Veali bar. cav. Alessandro, via Accad. Albertina 40.
Ancona Costante, c. Vitt. Em. II, 96.
Cavalleri Andrea, *Segret.*, v. S. Donato 9.
Grotti Paolo, *Cassiere*, via Cavour 1.

Circolo dei Dilettanti Fotografi
Corso Vinzaglio 23.

Direzione

Biscaretti di Ruffia conte Roberto, *Presid.*, piazza Cavour 8.
Di Cervignasco conte Angelo, *Vice-Pres.*, v. dei Mille 7.
Guallini avv. Adolfo, *Seg.*, v. Legnano 28.
Antonelli avv. Gius., via delle Scuole 11.
Barbaroux Emilio, v. Ospedale 1.
Dalla Valle march. Luigi, corso Duca di Genova 23.
Di Gattinara march. Dionigi, v. Legnano 26
Guzelli Brucco conte Paolo, v. S. Francesco da Paola 14.
Spezia cav. ing. Luigi, v. delle Scuole 5.

Società Zootecnica
sotto l'alto patronato di S. A. R. il Duca d'Aosta.
Via Carlo Alberto 40.

Direzione.

Compans di Brichanteau marchese Carlo, *Presidente*, via S. Teresa 10.
Della Chiesa Di Cervignasco conte Angelo, *Vice-Presid.*, v. dei Mille 7.
Di Trinità conte Paolo, v. S. Francesco da Paola 15.
Aghemo di Perno conte Natale, nel Palazzo Reale.
Bassi comm. prof. Roberto, v. Saluzzo 9.
Casalegno Luigi, piazza Eman. Filiberto 4.
Ferrero di Palazzo march. Vincenzo, via Saluzzo 37.
Gromis di Trana conte Gualberto, via Montevecchio 22.
Nasi cav. Roberto, *Segretario* e *Cassiere-Economo*, v. della Rocca 47.
Di S. Germano march. Casimiro, c. Vitt. Emanuele II, 12.
Vignola comm. Filippo, c. Vitt. Em. II, 61.
Di Pralormo conte Carlo, v. Sagliano Micca 4.
Pezzi avv. cav. Giuseppe, via Po 10.

Società Torinese per le Corse di Cavalli
Galleria Subalpina, p. 1.

Patrono della Società
S. S. R. M. Umberto I.

Presidente
S. A. Reale Emanuele Filiberto di Savoia Duca d'Aosta.

Consiglieri Onorari.
S. A. R. Vitt. Em. di Savoia Conte di Torino.
S. A. R. Princ. Luigi di Savoia, Duca degli Abruzzi.
S. A. R. Princ. Tommaso di Savoia, Duca di Genova.

Vice-Presidente
Balbo Bertone di Sambuy conte Ernesto, v. Magenta 29.

Direzione.

Gazelli di Rossana cavalier Marco, via Cavour 11.
Simondetti Camillo, p. Lagrange 1.
Vivalda di Castellino march. Filippo, via S. Teresa, 19.
Coardi di Bagnasco e di Carpenetto marchese Emanuele, v. Carlo Alberto 32.
Roggero Mario v. Po, 1.
Ceriana cav. Arturo, v. Princ. Amedeo 34.
Caligaris Fortunato, c. Siccardi 37.
Colongo avv. Luigi, v. Genova 19.
Dalla Valle march. Luigi, corso Duca di Genova 23.

Società del Tiro a segno Nazionale
oltre la Barriera del Martinetto
Presidenza onoraria di S. M. il Re Umberto I.

Ufficio di Presidenza.

Presidente
Roux avv. Luigi, Deputato al Parlamento, via Davide Bertolotti 1.

Vice Presidente
Dalbesio cav. ing. Adolfo, v. S. Francesco Paola 41.

Membri
Sindaco della Città di Torino, *membro nato.*
Tirotti dott. cav. Stefano, v. Saluzzo 44.
Mussino Giuseppe, v. Maria Vittoria 10.
Valerio ing. Cesare, v. Stampatori 21.
Gierleri Ernesto, via Galvani 2.
Rognone avv. Giuseppe, v. Garibaldi 33.
Hernandez di Carrera e S. Gerardo cav. uffiz. colonnello Gius., *direttore delle esercitazioni militari*, v. S. Quintino 21.

Segretario
Berton Cesare, via Groppello 10.

Società pei Tiri a volo.

Stradale Moncalieri, regione Pilonetto. Villa Spinola.

Presidente
Santiano Cesare, c. del Valentino 40.

Vice-Presidente
Chiantore geom. Pilade, v. Pietro Micca 20.

Cassiere
Frontini di Saba G. B., v. Maria Vitt. 58.

Consiglieri
Gribaudi Alberto, barriera di Nizza.
Germonio avv. Delfino, p. Milano 1.
Colongo avv. Luigi, via Genova 19.
Forti rag. Emanuele, v. Carlo Alberto 9.
Verrando chir. Stefano, v. Lagrange 17.

Lega fra i Cacciatori e Proprietari

delle Provincie Subalpine.

Via S. Quintino 18.

La Lega ha per iscopo di: Impedire la caccia in contravvenzione alle leggi ed ai regolamenti. — Promuovere disposizioni d'interesse cinegetico. — Tutelare e favorire con tutti i mezzi legali la conservazione e la riproduzione della selvaggina. — Estendere l'azione della Lega nelle provincie limitrofe, e mettersi in relazione colle altre società di simil genere. — Sollecitare dal Parlamento, d'accordo colle Società consorelle, la legge unica che regola l'esercizio della caccia.

Socio Onorario
Il Prefetto di Torino.

Consiglio Direttivo

Presidente
Compans di Brichanteau marchese Carlo v. S. Teresa 10.

Vice Presidente
Ripa di Meana conte Alfonso, v. Mazzini 40.

Segretario
Salvadori di Wiesenhoff bar. avv. Gio., via Mazzini 12.

Tesoriere
Turin-Boër Alberto, ⊜, v. S. Quintino 18.

Consiglieri
Aghemo di Perno conte Natale, piazza S. Giovanni, palazzo Reale.
Rossotti cav. avv. Gius., p. Statuto 3.
Gazelli di Rossana cav. Augusto.
Nasi ing. cav. Agostino, v. della Rocca 27.
Ricci avv. Gian Franc., v. Pietro Micca 20.
Passerin d'Entrèves barone Ettore, corso Vitt. Em. II, 76.
Tapparone ing. cav. Giacomo.

Società di Scherma e Beneficenza

della Città di Torino

(*già della Guardia Nazionale*)

Fondata nel 1847.

Via Rossini 2*bis*.

Presidente onorario
S. M. il Re Umberto I.

Vice-Presidente onorario
Il Sindaco della Città di Torino.

Consiglio d'Amministrazione.

Presidente
Ripa di Meana conte Alfonso, v. Mazzini 40.

Vice-Presidente
Deregibus cav. Fed., v. S. Massimo 44.

Tesoriere contabile
Lupo cav. Augusto, palaz. Duca di Genova.

Questori
Maletti Andrea, c. S. Maurizio 1.
Salomone ing. Aless, v. S. Tommaso 10.

Consiglieri
Salvadori di Wiesenhoff cav. avv. Gio., v. Mazzini 12.
Abbriata Raimondo, v. Pallamaglio 18.
Omodei-Zorini Gius., c. Vitt. Em. II, 59.
Vergnano Carlo Annib., Banco Sconto e Sete.
Negri nob. avv. Gius., v. Venti Settem. 17.

Revisori dei conti
Appiani prof. Gio., v. Zecca 10.
Sperati cav. Emilio, strada R. Parco 36.

Delegati di beneficenza
Camusso prof. cav. Adolfo, v. Roma 3.
Ferrero Gio. Batt., v. Vanchiglia 11.

Contabile
Rinetti Pompeo, via Juvara 18.

Club d'Armi

Via Arsenale 11, piano 1.

Presidente
Bollero avv. Guido, v. Arsenale 6.

Vice Presidente
Abbati avv. Luigi, v. Botero 3.

Consiglieri
Forneris prof. Tancredi, v. S. Tommaso 4.
Vaccari Aristide.

Cassiere-Segretario
Scott Alfonso, p. Castello 18.

Maestro di Scherma
Vertechi Ernesto, c. S. Maurizio 63.

Circolo Ufficiali a Riposo ed in Congedo.

Via Maria Vittoria 26

Direzione

Presidente Onorario
S. M. Umberto I, Re d'Italia.

Vice-Presidenti Onorari
S. A. R. Vittorio Emanuele di Savoia Principe di Napoli.
S. A. R. Tommaso di Savoia Duca di Genova.
S. A. R. Emanuele Filiberto di Savoia Duca d'Aosta.
S. A. R. Vittorio Emanuele di Savoia Conte di Torino.
S. A. R. Luigi di Savoia Duca degli Abruzzi.

Presidente Effettivo
Sachero comm. Celestino, Ten. Generale, v. Maria Vittoria 26.

Cassiere
Bruna cav. Giovanni, Maggiore, v. Maria Vittoria 26.

Segretario
Truffo cav. Antonio, Capitano, v. Maria Vittoria 26.

R. Rowing-Club Italiano

Galleria Subalpina.

Fondato nel 1888 allo scopo di promuovere, essenzialmente sotto l'aspetto ginnastico, lo sviluppo e l'incremento del canottaggio in Italia. Conta circa 1500 soci divisi fra le 12 Sezioni: Benacense, Cusiana, Eridanea, Lariana, Ligure, Lombarda, Emiliana, Partenopea, Romana, Sebino, Toscana, Veneta, Verbano. Vi sono inscritte 32 Società di Canottieri.

Direzione Generale

Presid. Onorario
S. M. il Re Umberto I.

Presidente effettivo
Scarampi di Villanova conte Edoardo, via Cernaia 15.

Vice-Presidenti
Biscaretti di Ruffia conte Roberto, piazza Cavour 8.
Colonna Don Prospero, princ. di Sonnino (Roma).

Segretario generale
Capuccio cap. cav. Luigi, c. Vinzaglio 5.

Tesoriere
Bianchi Napoleone, p. Castello 26.

Vice-Segretari
Aliberti avv. cav. Paolo, p. Solferino 8.
Vialardi di Verrone conte Carlo, via Mazzini 52.

Direttore della contabilità
Rolando Tommaso, v. Perrone 8.

Consiglieri
Fiamberti avv. Massimo, (Genova).
Nigra ing. Carlo, c. Duca di Genova 17.
Pasquali on. avv. Ernesto, v. Garibaldi 59.
Strada Gius., Milano.

Consiglieri di diritto
I Presidenti delle Sezioni del R. R.-C. I.

Revisori dei conti
Albertazzi cav. Michele, v. Assietta 17.
De Martini Carlo Gius., c. Vitt. Em. II, 80.
Deregibus cav. Federico, v. S. Massimo 44.
Ghidini Luigi, v. Deposito 3.
S. Martino di Chiesanuova conte Massimo, v. Mad. Cristina 11.

Sezione *Eridanea*

Galleria Subalpina.

Direzione

Presidente
Marchetti cav. avv. Roberto, v. dei Mille 35.

Vice-Presidenti
Carle prof. comm. Gius. p. Statuto 15.
Luserna Rorengo di Rorà conte Emanuele, via Assietta 19.

Segretario
Rolando Tommaso, v. Perrone 8.

Cassiere
Bianchi Napoleone, p. Castello 26.

Vice-Segretario
Vinea Giovanni, v. della Rocca 21.

Consiglieri
Assauto Camillo, v. Moncalieri 52.
Deregibus cav. Fed., v. S. Massimo 44.
Lenti Gio., v. Maria Vittoria 23.
Nasi ing. cav. Agostino, v. Rocca 27.
Podio Vittorio, v. Rocca 20.
Raimondo geom. Felice (Rivoli).
Santi dott. Flavio, c. Re Umberto 37.
Tavella Gius., v. Rosine 12.

Revisori dei conti
Bologna ing. cav. Luigi, v. Napione 4.
Dumontel cav. uff. Fed., p. S. Carlo 2.
Schiapparelli cav. Clemente, via San Massimo 33.

Sezione *Verbano*

Galleria Subalpina.

Presidente Onorario
S. A. R. il Princ. Tommaso Duca di Genova.

Direzione

Orsetti conte Alessandro, *Presidente.*
Mangili cav. Cesare, *Vice-Presidenti.*
De-Martini Carlo Gius., id.
Peghini G. A., *Segretario-Cassiere.*

SEZIONE *Cusiana*

Direzione

Recapito presso il segretario ing. C. Nigra, c. Duca di Genova 17.

Presidente

Curioni cav. Augusto, p. Carignano 2.

Vice-Presidenti

Crespi avv. cav. Silvio Benigno (Milano).
Tornielli di Borgolavezzaro conte Gaudenzio (Novara).

Segretario

Nigra ing. Carlo, c. Duca di Genova 17.

Tesoriere

Ragazzoni Benedetto (Orta Novarese).

Società Canottieri.

Armida, Parco del Valentino.
Caprera, Parco del Valentino.
Cerea, Parco del Valentino.
Eridano, Parco del Valentino.
Esperia, riva destra del Po, via Collino.
Ginnastica, Parco del Valentino vicino al ponte Isabella.

Veloce-Club Torinese

fondato il 6 Maggio 1882

iscritto alla Unione Velocipedistica Italiana ed alla Federazione dell'Alto Rodano.

Sede: Parco del Valentino.
Ciclodromo: Corso Dante 40.

Segreteria: via Bogino 4 (nella corte).
Ritrovo serale: Birreria Voigt (ammezzati).

Direzione.

Biglione di Viarigi conte avv. Agostino, *Presidente*, v. Maria Vittoria 18.
Mossone Lor., *Vice-Pres.*, v. Montebello 4.
Peracca conte dott. Mario Giacinto, *Segretario*, via S. Anselmo 6.
Poggio avv. Guido, *V. Segr.*, v. Baretti 36.
Aymonino cav. Alessandro, *Cassiere*, via Roma 4.
Dogliotti Umb., *Economo*, c. Palestro 10.
Delsoglio Em., *Consigliere*, v. Ospedale 14.
Mercandino Gio., *Consigl.*, v. Lagrange 20.
Velasco Luigi, *Consigliere*, v. Madama Cristina 11.

Personale di servizio.

Gamba Gio. - Gilli Gius. - Barbè Giacomo.

Ciclisti Club

Corso Vitt. Em. II, 67 e via Massena 1.

(Velodromo Umberto I)
in fondo al corso Re Umberto

Direzione

Presidente onorario e Cassiere

Biscaretti di Ruffia conte Roberto, piazza Cavour 8.

Presidente effettivo

Gianotti dott. Paolo, via Ponza 4.

Vice Presidente

Damevino Luigi, v. Bava 1.

Consiglieri

Ceirano Giovanni, c. Vitt. Eman. II, 9
Pia Domenico, p. Solferino, 3.
Bonetti Giuseppe, c. Vitt. Em. II, 39-41.
Ormezzano Adolfo, *Segretario*, via Gioberti, 40.
Del-Grande Enrico, c. Oporto 49.
Costamagna Eugenio, v. Gioberti 40.
Ulrich Vincenzo v. S. Secondo 7.
Signorini Agostino, v. Assietta 30.

Biciclettisti-Club Torino

Ascritto all'Unione Velocipedist. Italiana

Via Pio Quinto 9

Martini Ernesto, *Presidente*.
Gagliardi Camillo, *Vice-Presidente*.
Terenghi Adriano, *Segretario*.
Chiesa Guglielmo, *Vice-Segretario*.
Anselmi avv. Pier Felice, *Cassiere*.
Goria-Gatti avv. Cesare, *Consigliere*.
Pera Celestino, *Consigliere*.
Lastrucciavv. Giacinto, *Deleg. Un. Vel. Ital*

Società dei Pattinatori in Torino

Ghiacciaia al Valentino.

S. A. R. il Duca di Genova, *Presidente*.
S. A. R. il Conte di Torino, *Socio d'onore*

Direzione

Scarampi del Cairo march. Alb., *Vice-Pres.*, v. Bogino 25.
Voli Gaspare, via Saluzzo 4.
De Fernex cav. ing. Alberto, *Tesoriere*, v. della Rocca 29.
Luserna Rorengo di Rorà conte Emanuele, via Assietta 19.
Salino conte Alfredo, c. Vitt. Em. II, 81.
Ivaldi avv. Alb., *Segret.*, v. Ospedale 45.

Comitato d'accettazione

Andreis barone Vittorio.
Biolley Alessio.
Pollotti di Rigras conte Alessandro.

Società del *Whist*

Piazza Castello 23.

Direzione

Morozzo della Rocca conte Enrico, *Preside*.
Martin di Montù Beccaria cav. Ippolito, *Vice-Presidente*.
Cay di Quarti cav. Calisto, marchese di Lesegno, *Direttore di Segreteria*.
Camerana conte Edoardo.
Gay di Montariolo conte Camillo.
De Faucigny conte Renato, principe di Lucinge, v. S. Anselmo 6.
Crova di Vaglio barone Clemente.
Voli cav. Luigi, c. Vitt. Em. II, 75.
Dalla Valle di Pomaro march. Alessandro.

Associazione Universitaria Torinese

Piazza Castello 25.

Direzione

Giglio-Tos dott. Elisio, *Presidente*.
Dell'Erba Dino, *Vice-Presidente*.
Verdone Adolfo, *Segretario*.
Diatto Ettore, *Vice-Segretario*.
Rossano G. B., *Cassiere*.
Ascoli Maurizio, *Bibliotecario*.
Ferrero Francesco, *Economo*.
Algostino Pietro, *Vice-Economo*.

Amusant-Club

Via Po 28, p. 1 nob. a destra.

Direzione

Presidente

Mariano avv. Mario, v. Botero 8.

Vice-Presidente

Fontana rag. Ettore, v. S. Giobbe 2.

Cassiere

Durante rag. G. A., v. Saluzzo 6.

Circolo dei Laghisti

Galleria Nazionale, Scala E, p. 1.

Consiglio di Direzione

Presidente

Bono dott. prof. Gio. Batt., v. Po 31.

Vice-Presidenti

Dodonatis cav. Antonio, v. S. Tommaso 10.
Gilardini cav. uffiz. Pietro, via Ponte Mosca 18.

Direttore

Gilardini ing. Natale, p Solferino 7.

Vice Direttore

Gracosa Giuseppe, v. Cavour 4.

Cassiere

Righini Carlo, v. Po ang. v. S. Franc. Paola.

Segretario

Ducloz avv. Carlo, v Corte d'Appello 7.

Consiglieri

Conelli avv. cav. Carlo, c. Vinzaglio 27.
De Silvestri prof. cav. Antonio, v. Pisa 45.
Minola Cesare, v. Garibaldi 35.
Bianchi Andrea, v. Roma 19.
Tagini Giovanni, v. Roma 9.
Travaglini Giovanni, c. Re Umberto 50.
Durando avv. not. Edoardo, v. S. Dalmazzo 7
Rossi Gio., v. Tiziano 34.

Contabile

Rinetti Pompeo, v. Iuvara 18.

Accademia di Canto Corale

STEFANO TEMPIA

nella grand'aula della Scuola VINC. TROYA
Via Principe Amedeo 19.

Comitato direttivo

Franchi-Verney conte Giuseppe.
Berta comm. can. Aug., v. Stampatori 15.
Radicati di Marmorito conte Vittorio, via Mazzini 62.
Roberti dott. prof. Gius., v. Vanchiglia 28.
Thermignon D., *Maestro dir.*, v. S. Chiara 8.
Pachner Michele, *Maestro coad.*, v. Venti Settembre 27.
Molinari avv. Vitt., *Seg. cass.*, v. Vanchiglia 6.
Ratto Giov., *Archivista*, v. Ponte Mosca 17.

Circolo Impresari e Capi mastri costruttori

Via Botero 18, piano 1.

Presidente

Caretto Eugenio ☎, corso Oporto 13.

Vice Presidenti

Buscaglione cav. Giacomo, via Monte di Pietà 15.
Besozzi Agostino ☎, via Cernaia 24.

Consiglieri

Triulzi Gio. Batt., corso Palestro 3.
Stupenengo cav. Giuseppe, c. Vinzaglio 7.
Boffa cav. Giovanni, via Beaumont 5.
Bellia cav. Gius., v. Corte d'Appello 9.
Abate cav. Luigi, viale di Rivoli 56.
Faia Giuseppe, via Manzoni 7.
Gibello-Palazzo cav. Gio., c. S. Maurizio 25.
Crida Giovanni, corso Vinzaglio 14.
Florio cav. Carlo, v. Santa Giulia 25.

Censore

Regis Pietro, c. Oporto 36.

Cassiere-Economo

Rezzonico geom. Carlo, v. Sacchi 12.

Segretari

Gallotto Marco, corso Vinzaglio 7.
Gastaldi Gioachino, c. Duca di Genova 6.

Circolo dei Proprietari
di Piazza d'Armi
Via Donati 7.

Consiglio di Direzione.

Presidente
Luserna Rorengo di Rorà march. Maurizio, via Cavour 13.

Vice-Presidenti
Vicarj ing. cav. Mario, c. Re Umberto 28
Vigliani dott. Luigi, v. S. Quintino 34.
Montaldo dott. comm. Gius., c. Vittorio Em. II, 82.

Cassiere
Avenati-Bassi Gio., c. Vitt. Em. II, 104.

Segretario
Vaccarino geom. G. ✉, v. Cernaia 22.

Consiglieri.
Pellegrini ing. comm. Adolfo, c. Duca di Genova 35.
Ruscazio ing. cav. Emilio, v. Barbaroux 41.
Dallosta ing. cav. Luigi, c. Vitt. Em. II, 63.
Chiesa cav. Felice, c. Oporto 26.
Regis Pietro, c. Oporto 36.
Marchelli geom. Angelo, via Cernaia 27.

Associazione Liberale-Monarchica
Via Garibaldi 5.

Presidente
Berruti ing. comm. Giacinto, v Ospedale 32

Vice-Presidenti
Nigra avv cav. Gustavo, v. S. Secondo 4.
Piana comm. Gio., v. del Carmine 26.

Segretario
Scarfiotti Lodovico, via Magenta 21.

Vice-Segretari
Lace Ferdinando.
Chiaves ing. E., via Assietta 24.

Consiglieri
Caccia comm. avv. Giuseppe, v. Davide Bertolotti 2.
Bobba comm. prof. Romualdo, c. Palestro 9.
Corsi di Bosnasco conte Giacinto, v. Mad. Cristina 6.
De Filippi avv. Gius., v. Cernaia 46.
De-Vecchi avv. cav. Gius., v. S. Teresa 24.
Fettarappa ing. cav. Giulio, v. Lagrange 29
Luserna Rorengo di Rorà conte Eman., v. Assietta 19.
Scavia comm. avv. Gio, v. Sagliano 4.
Vicarj ing. Mario, c. Re Umberto 28.

Associazione *Quintino Sella*
Via S. Francesco da Paola 4.

Presidente
Balbo-Bertone di Sambuy conte Ernesto Senatore del Regno, via Magenta 29.

Vice-Presidenti
Cattaneo avv. prof. Riccardo, via San Dalmazzo 28.
Ferrero di Cambiano march. avv. Cesare, c. Vitt. Em. II, 36.

Direttore Segretario
Di Rovasenda conte avv. Aless., v. Roma 43.

Direttore Tesoriere
Rey cav. Guido, v. Cavour 35.

Consiglieri
Cavaglià avv. Enrico, v. Consolata 6.
Duprè avv. cav. Adolfo, c. Vitt. Em. II, 92.
Grisone avv. Marco, v. Consolata 8.
Ricci march. ing. Vinc., p. Carlo Em. II, 9
Salvadori ing. Giacomo, v. dei Mille 5.
Usseglio avv. cav. Leopoldo, v. Genova 3.

Circolo Borgo San Secondo
Via Massena 20

Consiglio Direttivo

Presidente
Montaldo comm. dott. Gius., c. Vittorio Emanuele II, 82.

Vice Presidenti
Vicarj cav. ing Mario, c. Re Umberto 28.
Strada ing. Ernesto, c. Duca di Genova 4.

Segretario
Destefanis ing. Giuseppe, via Sacchi 36

Cassiere
Migliau Abramo, v. Massena 20.

Economo
Garelli cav. Gio., v. Gioberti 40.

Consiglieri
Alessio Marcello, v. S. Secondo 56.
Amerio cav. dott. Luigi, v. S. Secondo 7 *bis*.
Catella Pompeo, v. Massena 38.
Garelli cav. Gio., v. Gioberti 40.
Perino Domenico, v. Pastrengo 3.
Rambosio avv. Vincenzo, v. S. Teresa 11.
Stratta Sebastiano, v. Sacchi 36.
Viale Francesco, c. Duca di Genova 9.
Viselli Tommaso, v. Gioberti 27.

Revisori dei conti
Bruni rag. Alfonso, v. Massena 23.
Gastaldi geom. Gioachino, corso Duca di Genova 6.
Solaro Cesare, v. Legnano 26.

Circolo Centrale
Piazza Castello 25, p. 2.

Compans di Brichanteau march. Carlo, *Presidente.*
Cavot prof. cav. Vittorio, *Vice-Presidente.*
Benevolo avv. Fed., *Dirett. di Segreteria.*
Alman cav. Felice, *Tesoriere Economo.*
Vaciente rag. Italo, *Direttore del Buffet.*

Circolo Canavesano
Via Barbaroux 6.

Presidente
Usseglio cav. avv. L., v. Genova 3.

Vice-Presidenti
Boggio cav. dott. Pietro, v. Berthollet 14.
Boggio cav. ing. Camillo, v. Ospedale 21.

Segretario
Tempo not. Guglielmo, v. Garibaldi 40.

Cassiere
Richelmi cav. Gaetano.

Economo
Beano Maurizio, v. Boucheron 7.

Circolo *Arte e Lavoro*
Via Alfieri 10.

Gatifa Paolo, *Presidente*, v. S. Croce 2.
Angeleri Gio., *Vice-Pres.*, v. S. Anselmo 32.
Eurietti Giacomo, *Dirett.*, v. S. Donato 34.
Forgnone Gio., *Dirett.*, c. Reg. Margh. 134.
Arneudo cav. Marcellino, *Segretario*, via Amedeo Avogadro 6.

Circolo Mandolinistico Torinese.
Via Garibaldi 19.
Monsello Bernardino, *Direttore.*

Circolo Mandolinistico Impiegati Ferroviari
Via Roma 28 (Gall. Nazionale).

Piantini Alberto, *Presidente*, via San Franc. da Paola 43.
Ingegnatti Ern., *Segretario*, v. Mazzini 2.
Roncati Gennaro, *Maestro-Direttore*, via Gioberti 6.

Circolo Mandolinistico della Società *L'Esercito*
Via Botero 3.
Liprandi Angelo, *Direttore.*

Scuola sociale di mandolino e chitarra (*Amor*).
Via Barbaroux 10, p. 1.

Valetti Gio., *presidente*, p. Statuto 18
Ravvardi Francesco, *maestro dirett.*, via Barbaroux 10.

Circolo Corale Amicizia
Via Mercanti 11*bis*.

Balbo Bertone di Sambuy conte Ernesto, *Presidente*, via Magenta 29.
Dalbesio cav. ing. Adolfo, *Direttore*, via S. Franc. da Paola 41.
Parmetler Pietro, *Segret.*, via Arsenale 6.

Società Corale Protestante
Via Pio Quinto 15.

Peyrot-Zürcher Fanny, *Preside*, v. Pio Quinto 15.
Del Marchi Faustino, *Maestro-Direttore*, v. Pescatori 7.

Gara e Congresso musicale
da tenersi in Torino in occasione dello scoprimento del monumento al gran Re Vittorio Emanuele II (Deliberazione del Comitato, giugno 1891).

Sede presso la Società *La Novella*
via Alfieri 10.

Comitato permanente
Arcozzi Masino comm. avv. Luigi, *Presidente generale*, v. Bogino 49.
Fossati-Reyneri conte Carlo Alberto, *Presidente della Sezione « Bande Musicali »*, v. della Rocca 7.
Armandi cav. avv. G. I., v. S. Massimo 4.
Arneudo Giuseppe Isidoro, v. Amedeo Avogadro 6.
Arneudo cav. Marcellino, v. Amedeo Avogadro 6.
Audifredi cav. Adriano, Collegno.
Azeglio Luigi, v. Princ. Tommaso 18.
Bertana Ernesto, v. Nizza 7.
Biscaretti di Ruffia conte Roberto, via Cavour 8.
Bolzoni cav. Gio., p. Vitt. Eman. II, 21.
Dalbesio ing. Adolfo, v. S. Franc. Paola 41.
Dumontel cav. Federico, p. S. Carlo 2.
Foschini cav. Gaet., p. Vitt. Eman. II, 21.
Galimberti cav. Gius., v. Pietro Micca 22.
Gandolla Giovanni, v. Urbano Rattazzi 7.
Gatifa Paolo, v. S. Croce 2.
Montaldo comm. cav. uff. dott. Giuseppe, c. Vitt. Eman. II, 82.
Mussa comm. Luigi, v. Bonafous 8.
Ottolenghi comm. Leonetto, v. Scuole 5.
Sacerdote cav. avv. Giacomo, v. Pio V 12.
Stramucci cav. prof. Emilio, c. Regina Margherita 113.
Strada Achille, v. della Rocca 19.
Thermignon Delfino, *Maestro di musica* v. S. Chiara 8.
Torazzo di Castelnuovo conte Ignazio.

Società e Circoli diversi.

Amusant-Club, v. Po 28, p. 1.
Arte e Lavoro, v. Alfieri 10.
Associazione liberale monarchica, v. Garibaldi 5.
Associazione liberale per gli interessi torinesi, v. Genova 1, p. 1.
Associazione razionalista, v. Mercanti 14.
Bargese, v. Carlo Alberto 38.
Barriera di Francia, v. Giac. Collegno 28.
Barriera di Nizza, v. Nizza 155.
Bicicletttisti-Club, v. Pio Quinto 9.
Borgo Po, p. della Gran Madre di Dio 14.
Borgo S. Salvario, v. Goito 11.
Borgo Vanchiglia, v. Vanchiglia 14.
Ruonumore, p. S. Carlo 1.
Canavesano, vie Venti Settembre 68 e Barbaroux 4.
Cavalleria Rusticana, v. Principe Tommaso 17.
Centrale di Torino, p. Castello 25.
Ciclamen, v. Carlo Alberto 2.
Ciclistica Torinese, v. Massena 14.
Club d'Armi, v. Arsenale 11.
Club di Scherma, v. Ospedale 13.
Club Monregalese, v. S. Tommaso 1.
Commercianti, p. Carignano 2, p. 1.
Commercio, v. S. Franc. da Paola 10*bis*.
Corale Amicizia, v. Mercanti 12.
Corale Armonia, barr. di Nizza, v. Tepice.
Corale del Martinetto, v. S. Donato 84.
Cuore ed Arte, Unione Filodrammatica, v. Stampatori 12.
Dora e Borgo Dora, v. Basilica 3, p 1.
Escursionisti (I Pionieri della Pace), via Cernaia 40.
Escursionisti (Unione), v. Maria Vitt. 19.
Fascio Ferroviario, c. Re Umberto 10.
Filarmonica Borgo Po, v. Monferrato 3.
Filodrammatico Torinese, via Pietro Micca 22
Fotografi (Dilettanti), c. Vinzaglio 23.
Gioventù Cattolica (ricreativo), via Lagrange 7 p. 1.
Impiegati Ferrovie del Mediterraneo, Galleria Nazionale, p. 1.
Impresari e Capi Mastri Costruttori, via Botero 18, piano 1 (Vedi p. prec.).
Internazionale dei Viaggiatori di commercio, galleria Nazionale, ing. D.
Laghisti, Galleria Nazionale.
Lega contro la pornografia, v. Lagrange 7.
Macellai, via Mercanti 15.
Macchinisti e Fuochisti, v. Pallamaglio 18.
Martinetto (Industriale del), via San Donato 67.
Mignon, c. Vitt. Em. II, 14 *bis* oltre Po
Monregalese, v. S. Tommaso 1.
Operaio Cattol. S. Gioachino, v. Fucina 8.
Pattinatori, al Valentino.
Popolare, v. Mercanti 14.
Porta Susa e Borgo S. Donato, via Bertola 49, p. 1.
Psiche, Società Spiritica, v. Maria Vitt 23.
Quintino Sella, v. S. Franc. da Paola 4.
S. Salvario, via Goito 11.
S. Secondo, v. Massena 20.
Scacchistico, p. Castello 25.
Scherma, v. Venti Settembre 67.
Sebastiano Valfrè (circolo cattolico), via Lagrange 7.
Socialista Universitario, v. Mercanti 14.
Società del Paper-Hunts, v. Ospedale 13
Società del *Whist*, piazza Castello 23.
Società Filarmonica Torin., v. Orfane 2.
Sordo-Muti, v. Sagliano 5.
Svizzero, v. Alfieri 9.
Tiratori, v. Stampatori 4.
Ufficiali in ritiro, v. Maria Vittoria 26.
Id. in servizio, v. Maria Vittoria 27.
Unione Conservatrice, v. Carlo Alberto 18.
Unione Filodrammatica « *Cuore ed Arte* » v. Stampatori 12.
Unione Militare, v. Brofferio 1.
Unione Corale *La Cecilia*, c. Regina Margherita 134.
Unione Escursionisti, v. Maria Vitt. 19.
Unione Valsesiana, v. Arcivescovado 1 B.
Unione Velocipedistica italiana: *Ufficio di presidenza*, v. Maria Vittoria 18.
Valdocco, v. S. Donato 60.
Vanchiglia, v. Vanchiglia 14, p. 1.

MUSEI E BIBLIOTECHE

Museo Civico
Via Gaudenzio Ferrari 1.

Collezione di quadri, statue, incisioni, architett., ecc. di autori italiani moderni.

Collezione preistorica ed etnologica.

Collezione di mobili, utensili, armi, ceramiche, bronzi, stoffe, vetri, smalti, lavori, ecc., delle età comprese fra il periodo Bizantino ed il principio del secolo corrente.

Memorie patrie, fra le quali la spada, l'elmo e le medaglie al valore di Re Vittorio Emanuele II, che il figlio e successore di lui, Umberto I, donava alla Città di Torino.

L'ingresso è libero tutti i giorni, dalle 9 alle 16, mediante il pagamento di una tassa di cent. 50. Ai giovedì e alla domenica è gratuito dalle 12 alle 15.

Comitato Direttivo

Direttore

Avondo comm. Vittorio, v. Napione 2.

Consiglieri

Bertea cav. avv. Ernesto, v. Arsenale 43.
Brayda cav. ing. Riccardo, v. Siccardi 2.
Calandra cav. Edoardo, v. Princ. Amed. 13.
Cantù Luigi, ✻, uff. ✉, v. Maria Vitt. 3.
Ceppi conte comm. Carlo, v. Bogino 20.
Claretta barone comm. Gaudenzio, via della Rocca 13.
Corsi di Bosnasco conte comm. Giac., via Madama Cristina 6.
Ferrero prof. Ermanno ✉, v. S. Quintino 19.
Ferri comm. Augusto, v. Maria Vittoria 27.
Fontana avv. comm. Leone, p. Vitt. Em. I, 12.
Negri cav. prof. Pasquale, via Madama Cristina 90.
Pasini comm. Alberto, Cavoretto.
Quagliotti cav. Vinc., v. Maria Vittor. 51.
Scarampi di Villanova march. Fernando, v. S. Francesco da Paola 16.
Tabacchi comm. Odoardo, v. Accademia Albertina 6.

Segretario conservatore

Borbonese cav. uff. Emilio, v. Vanchiglia 4.

Capo custode

Mora Gio., Palazzo del Museo.

Armeria Reale
Piazza Castello 13.

È posta nell'ala destra del Palazzo Reale, con ingresso pel pubblico dal portico sotto la Loggia Reale. Re Carlo Alberto incaricava nel 1833 della raccolta e dell'ordinamento delle armi il conte colonnello Vittorio Seyssel d'Aix, che ne fu quindi nominato Conservatore e Direttore. Egli collocò le armature e le armi nella *Galleria Beaumont* (così detta dal nome del pittore che ne decorò la volta) e nella Rotonda, e ne pubblicò, nel 1840, il Catalogo. Essendo direttore il conte Luigi Seyssel d'Aix, Maggior Generale, si accrebbero i monumenti, e si prese a rifarne il catalogo, del quale fu affidata la compilazione, testè ultimata, al maggiore d'artiglieria A. Angelucci, secondo il nuovo ordinamento dal medesimo proposto ed eseguito, col quale i cimelj sono distinti in occidentali ed orientali; quelli nella Galleria, questi nella Rotonda, e divisi in tre grandi *classi*, suddivise in *serie*, distinte da lettere e numeri.

Sarebbe lungo l'enumerare i cimelj che si conservano in quest'Armeria, una delle principali di Europa; per il che si noteranno alcuni dei più pregevoli, per la storia d'Italia in genere e di Casa Savoia in ispecie, e per quella degli armaiuoli italiani.

Fra gli oggetti preistorici ed antichi (di pietra, di bronzo e di ferro) è da osservarsi: di bronzo, un *Umbone* da scudo (n° A.ª 47), rarissimo, e cimelio unico in Italia; una spada (n° A.ª 43) con *manico ad antenne*, pregevolissima per la sua perfetta conservazione; e un *Sisto* (Xistus) (n° A.ª 89) l'Ariete della galèa romana, unico finora conosciuto.

Tra le armature storiche da uomo e da cavallo del secolo XVI sono da notarsi le seguenti:

Una del cardinale *Ascanio Maria Sforza Visconti* (n° B. 1); una da torneo, con pezze di rispetto e di rinforzo, del duca EMANUEL FILIBERTO (n° B. 4) del 1561, opera di Giovanni Paolo Negroli armaiuolo da Milano; tre di *Girolamo* e *Antonio Martinengo* (numeri B. 3, 5 e 6); tre da torneo di altri della stessa famiglia (n. B. 9, 32 e 33); quella da torneo di *Valerio Corvino Zacchei* (n° B. 7) da Spoleto; quella di *Gio. Battista Rota* (n° B. 8) da Bergamo; quella bianca, da uomo d'arme, di *Sigismondo Seiberstorfer* bavarese; finalmente, quella dell'ingegnere militare *Rocco Guerrini* conte di Lynar (n° B. 34).

Del secolo XVII, e semplicemente da uomo, sono da notarsi le armature seguenti: quella di un Uomo d'arme di CARLO EMANUELE I (n° B. 39); quella da torneo del principe EMANUELE FILIBERTO (n° B. 43), generale di mare e vicerè in Sicilia per la Spagna; quella colossale di *D. Diego Filippo Guzman* I° marchese di Leganes (n. B 44), governatore di Milano; e quella di *Alessio Maurizio San Martino*, marchese di Parella (n° B. 46). Sono da ammirarsi: una corazza con fiancali e celata alla borgognona, incisa a mo' di maglia a banda forbita e dorata, fatta alla foggia antica, appartenuta a un Martinengo del XVI secolo; e una corazza, con celata della forma di berretto frigio, ricchissima di ornati e figure, a basso rilievo, di color nero su fondo granito e dorato, del più puro stile e della più finita esecuzione dell'aureo secolo del risorgimento delle arti in Italia.

Tra le parti di armature sono da noverarsi alcune pezze di quelle appartenute a Carlo Emanuele I e a Vittorio Amedeo I, le corazze del principe Eugenio, di Carlo Emanuele III e di Vittorio Amedeo III (?); e il petto della corazza di *Pietro Antonio*, di *Girolamo Martinengo* cavaliere dell'ordine del Redentore di Mantova. La *Targa* a foggia di mandorla, attribuita erroneamente al Cellini, è uno dei più pregevoli lavori di cesello e di azzimina che si conoscano. Ammirabilissimi sono: il *Caschetto* col Giove che fulmina i Titani: la *Lingua di bue* di *Alfonso d'Este*, le due *Spadone* di Emanuele Filiberto, ed il *Manico a croce*, da spada, opera del *Donatello*. Come oggetto d'importanza storica, è da notarsi il *Revolver* di tre canne, a ruota, appartenuto all'imperatore Carlo V. Veri capilavori degli archibusieri milanesi sono gli archibusi con i loro accessorii, donati, dicesi, da Filippo II al vincitore di S. Quintino; e le pistole con le canne di *Gio. Batt. Francino* da Gardone, e con le ruote, ed i guarnimenti a traforo e scolpiti, di *Carlo Bottarelli* da Brescia, degli anni 1665 e 1666; un *Pistolone*, con guarnimenti stupendamente scolpiti, pure di lavoro bresciano, e un *Archibuso* a miccia a canna ottagona, con ornati incisi, e indorata, appartenuto al conte *Nicola Gambara* da Brescia, opera, certamente, dell'archibusiere *Angelo Colombo* da Gardone.

La collezione di armi e di altri oggetti orientali è pregevole assai, sebbene non molto ricca. Essa, come si disse, è collocata nella Rotonda, nella quale sono anche messi in mostra i doni nazionali fatti a Re Carlo Alberto nel 1848, e a Re Vittorio Emanuele II nel 1859-60, la spada di Napoleone I. Due Aquile di bronzo dorato date da Napoleone I nel 1805 ai Granatieri della Guardia Reale Italiana, per capi delle loro bandiere, e state riportate di Russia dal Generale Secchi. Negli armadi isolati sono disposti altri doni fatti da' particolari alla Maestà del fu Re Vittorio Emanuele II ed al Principe ereditario Umberto di Savoia, ora Re d'Italia

La economia del libro non ci permette una più lunga enumerazione delle preziosità che si contengono in quest'Armeria; ma siamo sicuri che i pochi cenni dati basteranno ad incitare il forestiere a visitarla, ed egli troverà che siamo stati abbastanza modesti dicendola una delle principali d'Europa.

L'Armeria è aperta al pubblico in tutte le feste dalle 11 alle 15. Nei giorni feriali occorre il biglietto che si dà (*gratis*) nella Segreteria della Direzione con detto orario. — Il nuovo **Catalogo**, arricchito di oltre 500 incisioni, trovasi in vendita, al prezzo di L. 5, unicamente presso la detta Segreteria.

Direttore Conservatore

Cadorna conte Raffaele, tenente generale, Senatore del Regno, v. della Rocca 35.

Segretario

Nuvoli conte Luigi, v. delle Scuole 8.

Museo d'Antichità

Via dell'Accademia delle Scienze 4.

L'origine del Museo d'Antichità si fa risalire al regno di Vittorio Amedeo II, il quale nel 1720 cedeva all'Università di Torino gli oggetti antichi che formavano le private collezioni dei Duchi di Savoia, ed affidava all'erudito antiquario veronese Scipione Maffei la cura di raccogliere le varie iscrizioni disseminate nel palazzo e nelle regie ville. E questi riuscì a formare con esse la bella collezione epigrafica che venne, sotto la sua direzione, collocata nel porticato della nostra Università, e quindi la illustrava nel suo *Museum Veronense*. Nel 1761, indotto dal re Carlo Emanuele III, Giuseppe Bartoli da Padova, professore di letteratura italiana nel nostro Ateneo, raccoglieva i marmi che si trovavano in alcune città del superiore Piemonte, che, riuniti in una sala contigua alla bibl[ioteca], colla collezione donata da Vittorio Amedeo, [formò] il nucleo intorno a cui si venne formando l'[attuale] splendido Museo d'Antichità che, per la m[olta] raccolta di antichità egiziane, gode di una r[epu]tazione mondiale.

Fin da' suoi primordii vi faceva bella m[ostra] una piccola collezione di antichità egizie r[accolte] in gran parte dal dottore Vitaliano Donati a P[a]dova, nel suo viaggio scientifico in Oriente, [intra]preso per eccitamento del re Carlo Ema[nuele] e fra le quali notavasi, oltre alla famosa [statua] Isiaca, la importantissima statua in granito [rosso] sulla quale Ramesse II, il Sesostri dei Greci [volle] incidere il proprio nome, ma che rappresenta [un] dei Faraoni delle più antiche dinastie egizi[ane].

Acquistata poi nel 1824, per munificenza del re Carlo Felice, la ricchissima collezione delle antichità egizie, fatta dal cav. Bernardino Drovetti nella sua lunga dimora in Egitto, come Console Generale di Francia, veniva questa collocata nel palazzo dell'Accademia delle Scienze, ove fu pure trasportata l'antica collezione dell'Università, rimanendo ancora in questa la collezione epigrafica. Ma col l'ultimo ordinamento dato ai varii Musei, venne anche questa riunita nuovamente col Museo d'Antichità, il quale ora si compone di due distinte collezioni; la collezione cioè delle antichità greco-romane, che si è recentemente accresciuta per gli scavi che si operarono in diversi punti del Piemonte dalla nostra benemerita Società di Archeologia e di Belle Arti, e la collezione egizia, divenuta, coll'acquisto della splendida collezione Drovetti, una delle prime d'Europa per statue colossali e per la ricchissima ed invidiata raccolta di antichi papiri.

Nella prima collezione, oltre al Gabinetto numismatico specialmente ricco di monete consolari romane, dobbiamo segnalare all'attenzione dei visitatori fra i marmi, la statua di Cupido addormentato, e quella più piccola dell'amorino nelle spoglie di Ercole, che taluni sospettano possa essere lavoro di Michelangelo Buonarroti, e fra i bronzi il Fauno ed il Tripode, proveniente dagli scavi di Monteu da Po (l'antica Industria) e la Pallade trovata nel 1825 nel letto di un torrente presso Voghera; e va segnalata pure la raccolta dei vetri scoperti nelle tombe di Palazzolo Vercellese e tutta la suppellettile della necropoli di Castelletto Ticino. Nella seconda, molti sono i monumenti e gli oggetti di gran pregio, ma ci limitiamo a ricordare specialmente la bellissima statua in basalto nero di Ramesse II considerata come il capolavoro dell'arte egizia sotto i Ramessidi, il grande papiro geroglifico funerario lungo circa venti metri, contenente il più compiuto testo che finora si conosca del *Libro dei Morti*, in cui sono esposte le dottrine degli antichi Egizii sulla vita futura, ed il papiro regio di somma importanza per lo studio della Cronologia egizia, il quale, giunto sgraziatamente a Torino in piccolissimi pezzi, fu riordinato nello stato attuale dall'illustre Seyffart.

Orario: *Giorni festivi* dalle ore 12 alle 15 dal novembre a maggio e sino alle 16 dal giugno all'ottobre, accesso gratuito.

Giorni feriali dalle ore 9 alle 16 nei mesi estivi e dalle 10 alle 15 nei mesi invernali, mediante la tassa di lire una per gli adulti e di centesimi cinquanta per i fanciulli.

Direttore

Schiaparelli cav. prof. Ernesto.

Ispettore

Lanzone cav. Ridolfo Vittorio, via dell'Ospedale 5.

Museo di Mineralogia

Piazza e Palazzo Carignano.

Fu istituito dal professore Borson e recato al punto da non invidiare i più celebri d'Europa. Occupa sette grandi sale.

Spezia ing. Giorgio ✻, *Direttore*, via Accademia Albertina 21.

Assistenti

Piolti dott. Gius., v. Saluzzo 4.

Mylius dott. Carlo, c. Re Umberto 13.

Museo di Geologia

Piazza e Palazzo Carignano.

Questo Museo occupa presentemente per la sala paleontologica una lunga galleria (Invertebrati) e tre spaziose sale (2 di Vertebrati ed 1 di piante).

Parona dott. prof. Carlo Fabrizio, *Dirett.*, palazzo Carignano.

Virgilio dott. Franc., *assistente*, v. Po 48.

Sacco dott. prof. Federico, *assistente*, Professore di Paleontologia ed insegnante libero di geologia nella Regia Università, v. Maria Vittoria 48, p. 1.

Usciere, Sacchi Carlo Barnaba.

1° Inserviente, Sacchi Giuseppe Antonio.

2° Id. Sacchi Carlo.

Musei di Zoologia e di Anatomia comparata

Palazzo Carignano.

Questi Musei vennero fondati da Carlo Emanuele III colle raccolte fatte dal Donati in Oriente: a [cui] si aggiunsero altre raccolte di privati, fra cui [quelle] del conte di Bellino, del conte Carburi, del [Borneri], del marchese di Breme, di Eugenio Sella, [del] Blanc e del prof. Bellardi; le raccolte provenute dal viaggio in Persia, dal viaggio di circumnavigazione della *Magenta*, dal viaggio del Ghiliani e [Per]a, dal viaggio in Siria del dott. E. Festa, dal viaggio al Paraguay del dott. Borelli, ecc. I professori Borson, Bonelli, Defilippi e Lessona li fecero grandemente progredire, tanto che essi possono rendere posto fra i primi d'Europa.

Direttore

Camerano Prof. Lorenzo, pal. Carignano.

Vice-Direttore

Salvadori conte Tommaso, via Principe Tommaso 17.

Assistenti

Rosa dott. aggr. Daniele, pal. Carignano.

Giglio-Tos dott. Ermanno, pal. Carignano.

Assistenti aggiunti

Peracca dott. Mario G., v. S. Anselmo 6.

Borelli dott. Alfredo pal. Carignano.

Preparatori

Bainotti Silverio, palazzo Carignano.

Bonomi Serafino Clelia, pal. Carignano.

Museo Nazionale d'Artiglieria

Corso Siccardi nel Maschio della Cittadella.

Museo Commerciale

Via S. Francesco da Paola 24

Il Museo fu aperto al pubblico nel 1886 allo scopo di promuovere ed agevolare l'iniziativa dei commercianti negli scambi coll'estero, sia per la importazione di materie prime, come per la esportazione di manufatti nazionali in concorrenza, sulle diverse piazze, dei prodotti similari di altri Stati.

Gli uffici del Museo stesso forniscono gratuitamente al pubblico tutte le notizie, che possono interessare il commercio, sui prezzi di merci estere, sulle diverse piazze mondiali, sui dazi di importazione ed esportazione, sulle tariffe dei trasporti sia per terra, che per mare, sui trattati di commercio ed amicizia e di navigazione stipulati coi diversi Stati.

Con R. Decreto in data 7 giugno 1894, il Museo commerciale, che prima era annesso al R. Museo Industriale, è stato trasferito presso la Camera di Commercio e posto sotto la immediata direzione di essa a partire dal 1° luglio 1894.

Orario: il R. Museo è aperto tutti i giorni feriali dalle ore 9 alle 12 e dalle 13 alle 17.

Direttore.

Palestrino avv. cav. Paolo, segret. capo alla Camera di Commercio, p. Carlo Felice 5.

Impiegati.

Rolla Gio. Ferdinando, *Primo Commesso*, v. Po 28.

Gambini Massimo, *Secondo Commesso*, via Silvio Pellico 17.

Usciere.

Furletti Giovanni v. Superga 23.

Civico Museo Merciologico

Arnaudon.

Corso Palestro 1 *bis*.

Esposizione permanente e gratuita di materie prime e prodotti dell'agricoltura, del commercio e dell'industria.

Venne fondato nel 1860 dal compianto professore Arnaudon, auspice la città di Torino, per opera del cui Municipio trovasi ora triplicato in area. Esso consiste in una esposizione gratuita permanente di qualsiasi prodotto o materia prima commerciabile che trova la sua classificazione naturale nelle seguenti sezioni: Materie da costruzione e da ornamento — Combustibili — Prodotti chimici — Materie tessili — Materie concianti — Cuoi e pelli — Materie coloranti — Materie grasse e oleose — Gomme, resine e vernici — Materie alimentari e droghe. — Quadri-vedute di porti di mare, di docks, di città italiane ed estere. Ogni singolo oggetto, donato e spedito franco dai rispettivi produttori, fabbricanti o negozianti, permane in esso Museo quale gratuita e perenne *réclame* del donatore. I nomi degli espositori-donatori e dei loro doni, come dei visitatori notevoli sono raccolti in bollettino mensile, gentilmente pubblicato dalla stampa cittadina.

Dietro richiesta al Custode, abitante nell'istesso rialazzo), il Museo può essere visitato ne' giorni festivi dalle ore 8,30 alle 11,30 e dalle 13,30 alle 17,30.

Personale addetto

Arduin Casimiro, *incar.*, v. Carlo Alberto 9.

Mascarini Carlo, *custode-inserv. ass.*, corso Palestro 1 *bis*.

Museo Nazionale di Bacologia e di Sericoltura

Via Ospedale 26.

Nel 1884, per iniziativa del sig. cav. G. B. Debernardi e geom. cav. A. Marini, venne tenuto il primo Congresso Nazionale di Bacologia e di Sericoltura.

In seno al Comitato ordinatore, il comm. professore Edoardo Perroncito faceva notare la grande importanza che avrebbe avuto un Museo ove fossero raccolti i lavori rappresentanti tutti i progressi che si fecero riguardo a questa industria.

Il Comitato raccolse da alcuni espositori il materiale che aveva figurato alla Mostra italiana, aggiungendo a questo altri doni di oggetti vari che formarono il primo nucleo del Museo, di cui venne dal Congresso confermata la fondazione. Il Ministero di Agricoltura e la Direzione della R. Stazione bacologica sperimentale di Padova fecero dono di quanto avevano esposto nella sezione bacologica. Si iniziò pure una biblioteca speciale tecnica con offerte di privati e del Ministero. La Camera di Commercio di Torino, che con tanta cura presiede alle arti e alle industrie, accolse nel proprio palazzo il nascente Istituto accettando di patrocinare con la sua autorità il Museo stesso, vistane l'importanza ed il vantaggio.

Il Consiglio Direttivo del Museo venne varie volte chiamato arbitro in questioni bacologiche. Annesso al Museo trovasi un laboratorio di microscopia che si occupa di osservazioni sui semi, sulle farfalle, crisalidi ed altri materiali. Negli anni 1885, 86, 87, 88, 89 e 94, bandì Concorsi e Congressi bacologici fra confezionatori di seme bachi e allevatori, i quali recarono grandissimi vantaggi all'industria, servendo ad additare al pubblico i migliori preparatori di seme serico. Tenne importanti riunioni per la discussione delle più vitali questioni bacologiche, ecc.

Il Museo è aperto al pubblico tutti i giorni meno i festivi, dalle ore 8 alle 11 e dalle 14 alle 18.

Consiglio d'Amministrazione

Presidenti onorarii

Vasco cav. Amedeo, v. dei Mille 23.
Verson prof. dott. cav. Enrico (Padova).
Siccardi avv. comm. Ferdinando, via S. Francesco da Paola 12.

Presidente effettivo

Perroncito comm. prof. Edoardo, c. Valentino 40.

Vice-Presidenti

Ceriana-Maineri conte avv. Lodovico, deputato, corso Duca di Genova 27.
Meille Paolo, ✻, 🖃, c. Vitt. Em. II, 97.

Consiglieri

Giretti avv. Edoardo (Bricherasio)
Sacerdote cav. Ezechia, v. Maria Vitt. 26.
Bertoldo Andrea, via Ospedale 26.
Duprè barone Luigi, via Ospedale 5.
Marini geom. cav. Alessandro, *condirettore e bibliotecario*, via Carlo Alberto 9.
Ferreri cav. uff. Casimiro, v. Nizza 17.

Segretario-Economo

Porro dott. Gio., via dei Fiori 36.

Ordinatore e Conservatore

De Bernardi cav. G. B., *vice Presidente Onorario, Direttore del Giornale l'Industria Serica*, v. S. Franc. da Paola 41.

Censori

Silva Giuseppe.
Chicco Eugenio, v. Arsenale 19.

Regia Pinacoteca

(Galleria di quadri antichi)

Via e Palazzo dell'Accad. delle Scienze 4

Baudi di Vesme conte Alessandro, *Ispettore Reggente la Direz.*, v. della Rocca 23.
Cantù Luigi ✻, uffiz. 🖃, *Segret. economo*, v. Maria Vittoria 3.
Sacco Carlo, *Vice-segret. economo*, v. Princ. Amedeo 6, palazzo dell'Accad.

Istruzioni pei Visitatori della Pinacoteca e dei Musei.

L'entrata ai predetti Musei ed alla R. Pinacoteca venne con R. Decr. 10 giugno 1875 fissata a L. 1 per gli adulti, e 0,50 pei fanciulli al disotto dei 12 anni. In tutte le domeniche e nelle altre feste registrate dal calendario l'ingresso è gratuito. — Per visitare le località qui sotto descritte basta munirsi di regolare biglietto.

Armeria Reale. — Palazzo Reale, Piazza Castello 13. — Domenica dalle 11 alle 15 — *Il permesso si rilascia per ogni giorno feriale nell'ufficio della Galleria.*

Museo civico (Galleria moderna: Storia del lavoro e ricordi del paese). — Via Gaudenzio Ferrari 1, — Domenica e giovedì dalle 12 alle 15. — *Ad ogni giorno per richiesta al custode.* (Non si dànno mancie).

Museo industriale italiano, prodotti e macchine. — Via Ospedale 32. — Domenica dalle 12 alle 16. — *Ad ogni giorno per richiesta al custode.*

Museo merciologico municipale, collezione di materie prime del commercio e dell'industria, corso Palestro 3.

Istituto di Anatomia normale e patologica. — Via Cavour 31. — *Ad ogni giorno per richiesta al custode.*

Museo craniologico. — Piazza Castello, Palazzo Madama, parte antica, Accademia di medicina. — *Il permesso vien rilasciato dai rispettivi Direttori.*

Orto botanico. — In coerenza al giardino pubblico presso il castello del Valentino. — *Ad ogni giorno per richiesta al custode.*

Palazzo Reale. — È visibile nei giorni di giovedì e domenica dalle 12 alle 16.

Biblioteca Nazionale

Via Po 17, p. 1.

La privata biblioteca dei Duchi di Savoia fu la prima origine della biblioteca universitaria di [illegible], ora Nazionale. Assai modesto fu infatti il [illegible] nucleo di libri già esistente ad uso universitario. Fondatore della biblioteca fu il re Vittorio Amedeo II (1720). Venne in seguito accresciuta [illegible] liberalità sovrane e private, fra cui notevole [illegible] dell'ab. di Caluso, che legava alla biblioteca [illegible] oltre a seicento preziosi volumi, non che [illegible] rarissime edizioni di opere arabe, persiane, [illegible]che e indostaniche, e la stupenda collezione [illegible]oni aldine, dono del marchese Carlo Alfieri [illegible] Sostegno. Vistoso è il numero delle edizioni [illegible]simo secolo della tipografia. Numerose sono [illegible]zioni in membrana, fra cui la Poliglotta d'An[illegible]. Le principali ricchezze di questa biblioteca [illegible] codici manoscritti arabi, greci, latini, italiani [illegible]esi, e i codici antichissimi in pergamena, già [illegible]tenenti al Monastero di Bobbio. Il numero dei volumi (per gli acquisti fatti in questi ultimi anni) sale ora a 250,000, oltre una ricca raccolta [illegible]stampe ed un'altra singolarissima che comprende, [illegible] completa, la Flora piemontese.

Prefetto

Carta avv. cav. Franc., v. Maria Vittoria 40, p. 1.

Bibliotecario onorario

Peyron prof. Bernardino, comm. ✻, via Bogino 27, p. 3.

Bibliotecari

Severini cav. prof. Erasmo.
Ottino cav. Gius., v. Po 21, p. 4.
Avetta dott. Adolfo, c. Vitt. Em II, 19.
Buonanno prof. Gennaro, ff., v. Barolo 5.

Sotto-bibliotecari

Vay dott. Lorenzo, 🖃, v. Bava 10, p. 1.
Marengo dott. Enrico, v. Nizza 15, p. 3.
Serafino dott. Gabr., v. Maria Vittoria 3, p. 3.

Ordinatori

Borgna Antonio, v. Princ. Amedeo 16, p. 4.
Mulatero Camillo, v. Arsenale 36, p. 3.

Distributori

Nicola dott. Guido, v. Maria Vitt. 28, p. 1.
Pianetti Paolo, via Orfane 30, p. 3.
Fanghi Giulio, v. Palazzo Città 12, p. 4.
Gelera Ettore.
Imberti Ulrico, v. Villa Regina 6, p. 2.
Anselmi Carlo, corso Cairoli 24, p. 2.
Nicola Enrico, v. Po 14, p. 3.
Chiaudano Emanuele, v. della Villa della Regina 1.
Andreis Achille, v. S. Massimo 43, p. 2.

Apprendisti

Scarafia Luigi, v. Botero 16, p. 2.
Piano Baldassarre, v. Thesauro 3, p. 4.
Castiglione Giuseppe, v. Bava 10.

Serventi

Borgogno Matteo, v. Po 14, p. 3.
Graglia Alberto, v. Po 19, p. 4.
Badariotti Giuseppe, v. Po 19, p. 4.
Bedotti Ezechiele, v. Rosine 12, p. 1.
Boasso Francesco, v. Montebello 5, p. 2.
Guccerelli Gaetano.

Biblioteca Civica

Palazzo Municipale, piano nobile.

Proposta e propugnata fin dal 1855 dal comm. Giuseppe Pomba, consigliere comunale, fu aperta al pubblico il 22 febbraio 1869.

Ha per iscopo precipuo di favorire lo studio delle scienze applicate alle arti ed alle industrie e di fornire cognizioni utili alla classe operaia.

Conta 94,000 volumi circa, tra i quali molti di gran pregio che trattano appunto di scienze, arti ed industrie. A formar questo suo patrimonio concorsero le librerie donate dal prefato comm. Pomba, dal cav. Antonio Longhi, dal cav. Giovanni Antonelli, dall'abate commendatore Michele Antonelli, dagli eredi del barone I. A. Todros, dal conte Ludovico Dalpozzo di Mombello, dal marchese Carlo Alfieri di Sostegno, dalla marchesa Giuseppina Alfieri di Sostegno, dal comm. professore Giuseppe Baruffi, dal cav. Luigi Capelli, dal marchese Amardo Benso di Cavour, dalla signora Giuseppina Corte vedova Decaroli, dal conte Luigi Cibrario, dal comm. prof. Ascanio Sobrero, dal comm. Giovanni Plana, dal conte Federigo Sclopis, dal dott. Pietro Borsarelli, dal cav Giovanni Giuseppe Fassone, dal sig. Saverio Luisia, dai signori avv. Adolfo, ingegnere Ettore e dott. Oreste fratelli Mattirolo, dal cav. prof. Cesare Parrini, dal barone avv. Alessandro Vita Todros, dal comm. dott coll. Antonio Garbiglietti, dal conte Paolo Balladà di San Robert, dalla signora Margherita Piacenza, vedova di S. E. Michelangelo Castelli, dal comm. ing. Oreste Bollati e dal comm. prof. Giacinto Pacchiotti.

Il Municipio fece collocare nello scalone d'accesso alla Biblioteca, una lapide, nella quale sono ricordati i nomi degli egregi personaggi sovra nominati che con doni cospicui si resero benemeriti della Biblioteca, e nella galleria, ove si distribuiscono i libri, il busto del Pomba (opera pregiata dell'Ambrosio).

Alle sale di lettura già esistenti si aggiunsero nel 1894 un vasto salone, in cui trovano posto 50 disegnatori ed altrettanti lettori, ed una sala riservata alle lettrici.

La Biblioteca è aperta al pubblico dal 15 ottobre a tutto marzo nei giorni feriali dalle 10 alle 15 e dalle 19,30 alle 22, nei giorni festivi dalle 9 alle 12. Negli altri mesi dell'anno nei giorni feriali dalle 10 alle 16, e nei giorni festivi dalle 9 alle 12.

È molto frequentata. Nello scorso 1894, sebbene sia rimasta chiusa quattro mesi per i lavori d'ampliamento, i lettori furono 63,932 e richiesero 72,941 opere.

Direttore

Carrera avv. cav. Quintino, *capo ufficio*, v. S. Quintino 21.

Vice-Direttore

Camussi Gius., corso Princ. Oddone 27.

Applicati

Zo Giovanni, v. Gioberti 6.
Pastore Franc., v. Giulio 8.
Ferrero avv. Adolfo, v. Sagliano 4.
Milia Michele, v. S. Giulia 46.

Distributori

Paldi Emanuele, v. Saluzzo 53.
Ottino Alfredo, v. Basilica 9.
Maresca Salvatore, v. Giac. Leopardi 8.

Biblioteca e Medagliere di S. M. il Re d'Italia

Piazza Castello 13.

Essa contiene oltre settantamila volumi stampati, e più di duemila manoscritti. Tra gli stampati è unica la serie delle opere spettanti alla storia ed amministrazione degli antichi Stati di Casa Savoia, ricchissima la serie di scritti militari, libri d'arte, storia, specialmente d'Italia, grandi viaggi, e volumi impressi in Piemonte nel secolo XV. Nei manoscritti sono più di 1000 quelli che appartengono alla storia dell'antica nostra Monarchia, varii magnifici miniati e di primari artisti, portolani antichi su pergamena, cronache e storie italiane, trattati militari, ed inoltre da 150 codici orientali, specialmente arabi. Possiede anche questa biblioteca una collezione di disegni di antichi maestri, e sopratutto delle scuole italiana, fiamminga ed olandese.

Annesso a questa Biblioteca è il *Medagliere di S. M.*, composto di oltre 40,000 pezzi tra monete greche, romane, italiane, sigilli, medaglie, ecc.

Bibliotecario
e Conservatore del Medagliere

Carutti di Cantogno bar. comm. Domenico, Senat. del Regno, v. della Zecca 7.
Pezzi Luigi, ✉, Archivista nella R. Casa, *Addetto*, v. Figlie dei militari 15.

Biblioteca Militare del Presidio di Torino

Via Plana 2.

La medesima è composta delle biblioteche del Corpo dello Stato Maggiore, del Corpo Reale d'Artiglieria e del Corpo del Genio militare, esistenti l'una fin dal 1814, l'altra dal 1815 e la terza dal 1837. Nel 1854 si fusero in una sola queste tre Biblioteche; ad essa venne dato il nome di *Biblioteca delle Armi speciali*, e fu destinata a servire alle predette speciali milizie. Nel 1855 le fu mutato il nome in quello di *Biblioteca Militare*, e se ne estese l'uso ad ogni milizia dell'Esercito di presidio in Torino, ai professori di stabilimenti militari ed agli impiegati della militare amministrazione, e ne venne affidata la Direzione ad un ufficiale dell'Esercito. Questa, non inelegante ed assai bene ordinata Biblioteca, presentemente contiene volumi 29,000 pel valore di L. 269,500, specialmente attinenti alle scienze militari; e mediante il continuo acquisto di nuove opere, essa è mantenuta a livello delle novità e dei progressi in ogni parte della scienza e delle arti affini alla milizia.

Direttore

Bottini cav. G. Francesco, Capitano, via Venti Settembre 14.

Distributore

Luera Nicola, Sottotenente, via Plana 2.

Biblioteca della R. Accademia di Medicina

Via Po 16.

Giacomini prof. cav. Carlo, *Bibliotecario*, corso Vitt. Emanuele II, 18.

Biblioteca dell'Accademia delle Scienze

Via Maria Vittoria 3, p. 2.

Essa è ricca degli atti delle principali Società scientifiche del mondo. Raro ornamento ne è la raccolta di opere stampate e manoscritte fatte dal conte Vidua ne' suoi viaggi transatlantici e donata dal padre. Ancora vanno aggiunte le numerose e rarissime opere che formavano la biblioteca del prof. Costanzo Gazzera, che fu Segretario perpetuo dell'Accademia, nonchè quelle che costituivano le librerie degli illustri Plana e Sclopis, stati ambidue Presidenti dell'Accademia.

Onde mantenere a questa GUIDA *la sua esattezza ed incontestata utilità per ogni ordine di cittadini, preghiamo il Pubblico di volerci coadiuvare, annunciandoci i traslochi, le onorificenze, i decessi ed ogni sorta di variazioni avvenute nel corso dell'anno.*

Le correzioni si eseguiscono **gratis** *inviandole alla Ditta editrice* G. B. Paravia e C., via Arsenale, 29.

RELIGIONE

☞ Vedi a pag. 92 e seg. l'Elenco degli **Edifizi Religiosi.**

Arcivescovo.

S. E. Mons. Davide dei Conti Riccardi dott. in Teol. ed ambe leggi, comm. ✻, preconizzato Arcivescovo di Torino il 14 dicembre 1891.

Curia Arcivescovile.

Vicario generale

Gazelli di Rossana teol. avv. Stanislao comm. ✻, p. S. Giovanni 9.

Pro-Vicarii generali

Colomiatti Eman. can., teol. e dott. in diritto canon., belle lettere e filosofia, p. S. Giovanni 8.
Lotteri D. Michele, curato di S. Maria di Piazza, vicolo S. Maria 5.

Pro-Vicarii Moniali

Gazelli di Rossana Stanislao, predetto.
Nasi comm. ✻ can. Luigi, teol. coll., via Venti Settembre 85.

Avvocato fiscale generale e della mensa, ed avvocato difensore dei matrimoni

Colomiatti Emanuele, predetto.

Cancelleria Arcivescovile.

Via Arcivescovado 12.

Corno teol. Gius. Bernardo, *not. apostolico, cancelliere*, palazzo Arcivesc.
Aiasia teol. coll. Tommaso, *notaio apostolico, procancelliere*, pal. Arcivescovile.
Rocchietti D. Mauro, *segretario*, corso Re Umberto 11.
Chiaudano teol. avv. Bartol., *segretario*, corso Vittorio Emanuele II, 1.
Achemo Michele, *cursore*, pal. Arcivesc.

Capitolo Metropolitano.

Pelletta di Cortanzone teol. cav. Camillo, comm. ✻, *prevosto, limosiniere emerito del Re*, via Venti Settembre 78.
Gazelli di Rossana teologo avv. Stanislao, comm. ✻, *arcidiacono*, p. S. Giovanni 9.
Nasi teol. coll. Luigi, comm. ✻, *tesoriere*, via Venti Settembre 85.
Morozzo Della Rocca teol. Carlo, commendatore ✻, *arciprete, limosiniere onorario del Re*, v. Venti Settembre 78.
Re teol. coll. Gius. Giacomo, *cantore e teologale*, piazza S. Giovanni 9, p. 3.
Sorasio teol. Michele, *not. apost., primicerio*, via Genova 15.
Chiuso teologo Tommaso, *primicerio, not. apost.*, v. S. Francesco da Paola 6.
Verlucca D. Gio. Battista, teol. coll. prof., *penitenziere*, via Venti Settembre 83.
Ramello G. B., dott. in teol. ed A. L., p. S. Giovanni 8.
Elia teol. Giov. Antonio, *vicario perpetuo*.
Colomiatti Eman., pred., p. S. Giovanni 8.
Forcheri Raffaele, prel. dom. di S. S., v. Corte d'Appello 2.

Canonici onorarii

Allamano Giuseppe, teol. coll., rettore del Santuario della Consolata.
Casalegno D. Gius., rettore della Confraternita della SS. Trinità, v. Garibaldi 6.
Piovano Giuseppe, teol. coll., prof., via Venti Settembre 83.
Camisassa teol. Giacomo, vice-rettore del Santuario della Consolata.
Busca teol. Edoardo.
Fresia cav. Silvio, capp. onor. di S. M.
Berrone teologo Antonio.

Cerimoniere

Cerchio D. Simone, v. Venti Settembre 81.

Collegiata sotto il titolo della SS. Trinità

nella Metropolitana.

Berta teol. coll. Augusto, comm. ✻, prof., decano, *preside della Coll. e rett. della Congr. di S. Lorenzo*, v. Stampatori 15.
Ghiglieri teol. Carlo ✻, v. Pal. di Città 4.
Nicco teol. Antonio, *amministr. parrocchiale del Corpus Domini*, via Milano 3.
Roero di Monticelli cav. teol. Salvatore, via Milano 3.
Wench teol. Prospero, v. Palazzo di Città 4.
Maffei teol. Franc., v. Palazzo di Città 4.
Reyna teol. Guglielmo, via del Palazzo di Città 4.
Gauthier teol. Federico, v. Milano 3.
Bonnet D. Amedeo, v. Palazzo di Città 4.
Berrone teol. Antonio, v. Milano 3.
Grossi D. Gio., v Cappel Verde 4.
Grignolio teol. avv. Alessand., v. Milano 3.
Fino teol. coll. Giocondo, v. Milano 3.

Canonici onorari

Berteu teol. Agostino, via S. Donato 35.
Chiaverotti nobile D. Giacinto, via san Domenico 20, p. 3.
Rubino D. Edoardo, v. Corte d'Appello 6.
Papera D. Severino, vice rettore della Confraternita dello Spirito Santo, via Giac. Leopardi 14.
Giaume avv. Carlo, via S. Tommaso 6.
Ferrero Giuseppe, direttore della Piccola Casa della Divina Provvidenza.
Melanotte prof. Cirlo Enrico, via Villa della Regina.
Anfossi prof. Giovanni, ✻.
Brielli Franc., teologo collegiato.
Papa cav. prof. Vinc., capp. onor. di S. M.

Cerimoniere

Gioda teol. Felice, add. alla parrocchia del Corpus Domini, v. Porta Palatina 5.

Cappella Capitolare.

Sacerdoti coristi

Alloatti teol. Gio., corso Valdocco 1.
Bessone D. Gius., v. Venti Settembre 77.
Ronco D. Antonio, via Basilica 10.
Talpone teol. Emilio, v. Bava 1.
Morella D. Ferd., v. Venti Settembre 73.
Bergolio D. Giovanni.

Musici

Bersano Antonio, *organista*, piazza Emanuele Filiberto 7.
Bronzino Giuseppe, *tenore*, Grugliasco, via Monetti 2.
Chiesa Onorato, *tenore*, v. P. Palatina 10.
Tagliolini Gio., *tenore*, v. Mad. Cristina 33.
Succio Prospero, *basso*, v. Franco Bonelli 8.

Parroci
della Città e territorio.

(Vedi a pag. 92 l'elenco delle Parrocchie in ordine alfabetico).

Baima P. Carlo, curato di S. Carlo, via Alfieri 1.
Barberis D. Vittorio, curato dei Ss. Vito, Modesto e Crescenzio.
Berardi teol. Carlo, curato a Soperga, vicario For. suburbano.
Bono D. Francesco, vicario parrocchiale di Pozzo di Strada.
Borgna P. Teodoreto, curato della parrocchia della Madonna degli Angeli.
Bruno D. Giuseppe, dell' Oratorio di san Filippo, curato di sant'Eusebio, via Maria Vittoria 5.
Buri D. Vinc. ✠, prevosto a Lucento.
Cairola D. Gio. ✻, curato dei Ss. Simone e Giuda (B. Dora) S. Gioachino.
Casale teol. Carlo, vicario parrocchiale dell'Abbadia di Stura.
Chelotti D. Giuseppe, curato della parrocchia di Mongreno.
Colombero can. Giacomo, curato di S. Barbara, via Perrone 11.
Cravesana ing. Gio. Batt., amministr. de Ss. Angeli Custodi, via S. Quintino 37.
Cumino D. Vincenzo, curato della Beata Vergine del Carmine.
Delorenzi P. Cornelio, curato di Madonna di Campagna.
Elia teol. Gio. Ant., curato della Metropolitana, via Venti Settembre 85.
Fileppo D. Maurizio, vicario di Cavoretto.
Filipello teol. coll. Matteo, curato di San Franc. da Paola, v. Po 16.
Gay D. Vitt., prevosto del Lingotto.
Gianombello teol. avv. Gio., amministratore della parrocchia dei Santi Martiri.
Giordanengo D. Bartolomeo, curato della Madonna del Pilone.
Grande D. Pietro, curato della parrocchia di S. Margherita.
Griva D. Filippo ✻, curato della parrocchia della Concezione, via S. Donato 17.
Lotteri D. Michele, curato di S. Maria di Piazza, predetto, vicolo S. Maria 5.
Meano teol. Lorenzo, curato di Sassi.
Montuoro P. Filippo, curato di san Dalmazzo, via Orfane 3.
Mossotto D. Michele, economo spirit. della parrocchia di S. Gaetano al R. Parco.
Muriana teol. Domenico, curato di santa Teresa, via S. Teresa 5.
Nicco teol. can. Ant., amministr. della parrocchia del Corpus Domini, v. Milano 3.
Parena P. Petronio, curato al S. Cuore di Gesù, via Brugnone.
Piano D. G. B., curato della Gran Madre di Dio, p. della Gran Madre di Dio 4.
Prato Don Leone ✻, curato di S. Secondo, via San Secondo 8.
Reviglio teol. Felice, curato dei Ss. Filippo e Giacomo (di Sant'Agostino), via santa Chiara 9.
Robert D. Antonio ✻, curato di Mirafiori, vicario For. suburbano.
Roccati teol. Alessandro, vicario parrocchiale della Crocetta, via Orbassano 5.
Rossi teol. Giacomo, amministr. di Reaglie.
Spandre teol. Luigi, curato dei Ss. Apostoli Pietro e Paolo, piazza Saluzzo.
Traversa D. Giulio, curato di S. Massimo, via dei Mille 18.
Trucchi monsign. Giacomo, curato della SS. Annunziata, Cameriere Segreto di S. S., via Po 49.
Turbiglio P. Antonio Luca ✻, curato di San Tommaso.
Vigo teol. coll. Ilario, curato a S. Giulia, borgo Vanchiglia.

Seminario Arcivescovile
Via Venti Settembre 83.

Istituito per l'educazione dei giovani chierici raccolti nel palazzo omonimo, costrutto nell'anno 1725 sul disegno del Juvara.

Bertagna S. E. Mons. G. B., vescovo tit. di Cafarnao, teol. coll. *Rett.*, v. Venti Sett. 83
Verlucca teol. coll. canon. Gio. Battista, *Repetitore* e *prof.*, v. Venti Settembre 83.
Chiaffrino teol. Biagio, v. Venti Sett. 83.
Teppati teol. Gius., *Segret* v Venti Sett. 83

Facoltà teologica

Bertagna S. E. Mons. G. B., pred., *preside.*

Professori

Berta can. comm. Augusto, teol. coll., via degli Stampatori 15.
Verlucca teol. coll. can. Giovanni, via Venti Settembre 83.
Piscetta teol. coll. Luigi, Collegio Valsalice
Banchio teol. coll. Gio, v. Venti Sett. 83.
Re can. teol. coll. Gius. Giacomo, piazza S. Giovanni 9.
Piovano teol. coll. canon. Gius., v. Venti Settembre 83.
Brielli teol. coll. Franc., *Segret. della Facoltà*, v. Venti Settembre 83.
Ronco D. Stefano, teol. coll. canon. via Venti Settembre 83.
Morino D. Gio. Batt., teol. coll. prete della Missione, v. Venti Settembre 83.

Dottori Collegiati residenti

Bertagna S. E. Mons. G. B., *consigl.*, predetto
Banaudi avv. Casimiro, via Genova 27.
Verlucca can. Gio. Batt., predetto.
Re can. teol. Gius. Giacomo, predetto.
Allamano can. Giuseppe, teol. coll. *Rett.* del Santuario della Consolata.
Montagnini avv. conte di Mirabello Ermanno, v. Accademia Albertina 3.
Piovano D. Gius., predetto.
Nasi canon. comm. Luigi, v. Venti Sett. 85.
Filipello D. Matteo, curato di San Francesco da Paola.
Piscetta D. Luigi, predetto.
Vigo D. Ilario Maurizio, cur. di S. Giulia.
Banchio D. Gio., predetto.
Brielli D. Franc., v. Venti Settembre 83.
Ronco D. Stef., v. Venti Settembre 83.
Facta D. Tomm., vicario parr. e foraneo di S. Maria M. in Racconigi.
Alasia D. Tommaso, segret. della Curia Arcivescovile.
Pola D. Giuseppe, priore di Sommariva del Bosco.
Falletti D. Gius., prof. nel Seminario di S. Gaetano (R. Parco).
Fino canon. Giocondo, della Congregazione dei Teologi del Corpus Domini.
Morino D. Gio. Batt., predetto.

Dottori Collegiati non residenti

Richelmy S. E. Mons. Agostino, vescovo d'Ivrea.
Pulciano S. E. Mons. Edoardo, vescovo di Novara.
Re S. E. Mons. Gius., vescovo d'Alba.
Pallavidino D. Matteo, professore nel Seminario di Alessandria.

Professori aggiunti

Colomiatti can. Eman., p. S. Giovanni 8.
Cappa avv. Ettore, v. Maria Vittoria 52.

Rettori dei principali Istituti ed Ecclesiastici diversi.

Alasia teologo avv. Gaspare, comm., via Consolata 7.
Allamano teol. coll. D. Gius., *rettore del Convitto Ecclesiastico e Santuario della Consolata*, v. Consolata 7.
Antonielli D. Pietro, *cappellano del Re*, nel Real Palazzo, piazza S. Giovanni 1.
Anzino Mons. abate can. cav. Valerio, *Preside della R. Cappella*, *Cappellano maggiore di S. M.*, c. Reg. Margh. 105.
Aprà Padre, *pref. della chiesa di S. Domen.*
Artuffo teol. Gio. Batt., *rettore della Confraternita del SS. Sudario*, via san Domenico 26.
Bechis D. Michele, *rettore spirituale della R. Opera delle Rosine*, via Rosine 5.
Bertagna Mons. Gio. Batt., vesc. titol. di Cafarnao, *rettore del Seminario Arciv.*, via Venti Settembre 85.
Berteu can. Agostino, *rettore del Conservatorio del Suffragio*, via S. Donato 31.
Biginelli teol. Luigi, *direttore dell'Orfanotrofio femminile*, via Orfane 11.
Bosio teol. Franc., *direttore spirit. per le figlie dei militari*, R. Villa della Regina.
Burdizzo P. Clemente, *rettore della chiesa di S. Antonio*, v. S. Quintino 45.
Casale D. Gio., *rett. della chiesa di S. Chiara.*
Casalegno can. Gius., *rettore della Confrat. della SS. Trinità*, v. Garibaldi 6.
Cerino D. Pietro, *rettore della Mendicità istruita*, v. S. Massimo (S. Pelagia).
Condio teol. Luigi, *rettore della Confraternita di S. Martiniano*, v. Garibaldi 22.
Dalmazzo D. Francesco, *rettore della chiesa di S. Gio. Evangelista*, v. Mad. Cristina 1.
Dominici T. Giorgio, *rettore della Confraternita di S. Rocco*, v. Mercanti 4.
Elia teol. Pietro, *rettore della Congregazione SS. Nunziata*, v. Stampatori 1.
Farinone D. Giuseppe, v. Cavour 14.

LA RILEGATURA DELLE CARTE
IMPEDISCE LA MICROFILMATURA
COMPLETA DEL TESTO VICINO AI
MARGINI

Ferreri D. Giovanni Battista, *cappellano dell'Ordine Mauriziano nell'ospedale Umberto I*, viale di Stupinigi.
Ferrero D. Vinc., *rettore della chiesa di S. Francesco di Assisi*, v. Mercanti 10.
Gaido D. Sebast., *rettore della Confraternita della Misericordia*, vicolo attiguo alla chiesa.
Gallina D. Giorgio, *rettore della chiesa R. di S. Cristina*, v. Ospedale 2.
Giaume cav. avv. Carlo, *rettore della chiesa di N. S. della Salute*, Borgata Vittoria.
Gioda teol. Giordano, *rettore della chiesa di S. Domenico*, v. S. Domenico 2.
Giriodi cav. teol. Filippo, *direttore dell'Istituto detto della Concezione*, via del Pallamaglio, strada di Nizza.
Goio D. Stefano, *rettore nel R. Ricovero di Mendicità*.
Grandis D. Simone, *cappell. all'Ospedale Mauriziano Umberto I.*
Grossi can. Gio., predetto, *direttore spirit. del ritiro della Provvidenza*.
Guigonis monsig. D. Luigi, can. onor. della Metropolitana di Cagliari e *protonotaio apostolico*, *rettore dell'Istituto del Buon Pastore*.
Leto mons. Basilio, già vescovo di Biella, v. Madama Cristina 1.
Locatelli D. Carlo, *rettore della Casa Religiosa Rosminiana*, v. Chisone 2.
Marchino T. Pietro, *rettore dell'Ospizio di Carità*, viale di Stupinigi.
Martini D. Luigi, *cappellano del Carcere Giudiziario*.
Matta cav. D. Pietro, profess., *direttore delle scuole delle Rosine*, v. Rosine 5.
Mosca D. Gio., *rettore della Famiglia di S. Pietro*, v. Garibaldi 6.
Murialdo teol. Leonardo ✻, *rettore nel Collegio Artigianelli*, c. Palestro 14.
Papa prof. D. Vincenzo, *dirett. spirituale delle Figlie dei Militari* alla Barriera di Casale, v. Porta Palatina 2, p. 3.
Pechenino teol. Marco, *cameriere segreto di S. Santità*, *dottore in belle lettere*, via Fabro 8.
Prinotti D. Lorenzo, *fondatore e direttore dell'Educatorio per le Sordo-Mute povere*, stradale di Francia 73.
Randone D. Arcangelo ✻, *limosiniere della Duchessa di Genova*.
Reffo D. Eug., Collegio degli Artigianelli, corso Palestro 14.
Ricca D. Giuseppe, *rettore di spirito nel R. Manicomio*, via Giulio 22.
Roero di Monticelli can. Salvatore, *rettore della Congregazione dei Mercanti*, via Milano 3.
Rosaz can. Emiliano, *direttore dell'Istituto della Sacra Famiglia*, Borgo S. Donato.
Rua D. Michele, *direttore dell'Oratorio Salesiano*, via Cottolengo 32.
Sacco P. Francesco, *rettore della chiesa di S. Giuseppe*, v. dei Mercanti 28.
Sala teologo Gio., *cappellano a S. Pietro in Vincoli*.
Sartoris D. Giovanni, *rettore della chiesa del SS. Natale*, v. Madama Cristina.
Savio D. Ascanio, *rettore del Seminario di S. Gaetano*, R. Parco.
Scala D. Amato, *ingegnere*, via Principe Amedeo 16.
Simma D. Romano, *Cappell. all'infermeria di S. Vincenzo de' Paoli*, v. Nizza 14.
Tinetti D. Domenico, c. Vitt. Em. II, 55.
Turco T. Domenico, *rettore del Convitto Vedove e Nubili*, via al Monte 29.
Zucchi D. Carlo ✻, *rettore della R. Arc. confrat. dei Ss. Maurizio e Lazzaro*, v. Milano 20.

Società di Previdenza e M. S. tra gli Ecclesiastici

Sede dell'ufficio: Via Arcivescovado 12.

Eretta in Torino sotto la Presidenza Onor. dell'Arcivescovo e riconosciuta Ente Morale con Regio Decreto 25 marzo 1881.

L'ufficio è aperto tutti i giorni, meno i festivi, col seguente orario. Dalle ore 9 alle 12 e dalle 14 alle 16.

Consiglio di Direzione

Presidente

Colombero can. D. Giacomo, curato di S. Barbara, via Perrone 11.

Vice Presidente

Matta prof. cav. uff. D. Pietro, v. Rosine 5.

Consiglieri

Lanza prof. comm. D. Giovanni (Silvabella d'Orba).
Tasca teol. cav. Giacinto, v. S. Massimo 1.
Fresia can. cav. Silvio, via Assarotti 11.
Scavia mons. comm. Gio., (Castellazzo Bormida).
Allamano can. Gius., *Rett. della Consolata*.
Falchero padre Gio., v. Maria Vitt. 5.
Lanza prof. can. Gio., p. S. Giovanni 9.

Segretario-Cassiere

Gonella D. Edoardo, v. dei Mille 56.

Coadiutore.

Gribaudi teol. Angelo, v. Garibaldi 45.

Chiesa Evangelica Italiana
Metodista Episcopale

Via Lagrange 13 (Casa della Missione)

Pastore

Rev. Gio. Pons.

Orario dei servizi religiosi.

Domenica ore 9 Scuola domenicale.
» » 10 servizio religioso.
» » 20 id.
Venerdì ore 20,30 id.

Chiesa Evangelica-Valdese

Tempio: Corso Vittorio Emanuele II, 25.
Cappella: Via Pio Quinto 15.

Pastori e Ministri.

Peyrot-Zürcher Davide, v. Pio Quinto 15.
Appia Enrico id.
Tron Giosuè, id.
Roberti Giovanni, via S. Massimo 55.

Orario dei culti.

Domenica ore 9 Scuola domen. in lingua italiana; 1ª classe in lingua tedesca.
» » 11 Culto in lingua francese.
» » 15 » » » italiana.
» » 20 Conferenza in lingua italiana.
Giovedì » » Adunanza di edificazione nella cappella v. Pio Quinto 15.

A Natale, Capo d'anno, Pasqua, Ascensione e Pentecoste culti in lingua tedesca, come pure la 1ª domenica di ogni mese alle ore 15.

Per le **Istituzioni dipendenti dalla Chiesa Valdese**, vedere sotto i titoli speciali.

Chiesa Cattolica Anglicana

Corso Castello 19, presso il Grand Hôtel Europe

Rev. John Beaufort Berkeley Barter, M. R. I. A. - F. R. S. A. I. - F. R. G. S. I., F. R. Z. S. I. - F. I. Inst. U. R. G. B. I. C. I. *Cappellano britannico*, c. Oporto 23.

Chiesa Cristiana Evangelica (Battista)

Via Maria Vittoria 27 e v. Saluzzo 9*bis*.

Pastori

Landelo W. Kemme, c. Vitt. Em. II, 110.
Jahier P. E., via Massena 44.

Culto Israelita
(Legge 4 luglio 1857).

Consiglio di Amministrazione dell'Università Israelitica di Torino
Via Pio Quinto 12.

Colonna cav. Giuseppe, *Presidente* - Sinigaglia avv. Moise - Levi cav. Donato - Foa cav. Aless. fu Marco - Fubini cav. David - Malvano cav. ing. Alessandro - Sacerdote avv. Giacomo - Foa cav. Bened. - Amar avv. Moise - Jarak Giuseppe, *Segretario e Tesoriere* - Fubini Sanson, *Inserviente*.

Rabbino Maggiore

Ghiron cav. prof. S., via Nizza 1.
Bachi Felice, *Vice-Rabbino*, v. Lagrange 45.
Foa prof. Giuseppe, via Nizza 1.

Esercito della Salvezza.

Quartiere gener. in Italia

Via Principe Amedeo 20 e 20 *bis*.

Una Società religiosa con organizzazione militare. Fondata in Inghilterra nell'anno 1866 dal Generale William Booth. L'opera si diffuse poi nei paesi esteri, ed ora esiste in 40 paesi e colonie diverse. L'opera è diretta da più di 11,000 Ufficiali

Accanto all'opera spirituale si stabilisce anche un « Ramo Sociale », che comprende Rifugi ed Asili per i poveri, Case di Lavoro, Cucine Economiche, Ricoveri per le donne cadute e per gli ex-carcerati, ecc. ecc. Il numero di queste istituzioni va sempre crescendo.

Sale di Adunanza

Vie Princ. Amedeo 20*bis* e Cibrario 3.

Hanno luogo Conferenze serali pubbliche alle ore 20,30.

Capo in Italia

R. Greville Thonger, *Maggiore*.

POSTE, TELEGRAFI, FERROVIE E TRAMWAYS

REGIE POSTE

Via Principe Amedeo 10.

(Vedi l'*Orario degli uffici* e l'*Estratto della Legge postale* a pag. 101 e seg.)

Personale componente la Direzione Provinciale di Torino

Bono cav. ✻, 🖃, Stefano, *Direttore provinciale*, v. Venti Settembre 58.
Musso Angelo, *Vice-Direttore*, v. Gaudenzio Ferrari 4.

Ispezione Distrettuale

Bellini cav. Gius., *Ispettore*, v. San Secondo 7 *bis*.
Pavesi Pietro, *Isp. Agg.* v. S. Anselmo 6.
Ficetti Franc. Alb. *id.*, v. Nizza 71.
Chiala Vittorio, v. Goito 16.

Segreteria e Protocollo

Capo Ufficio

N. N.

Vice-Segretari

Vandone Carlo, v. Maria Vittoria 1.
Viotti Pietro, v. Arsenale 9.

Ufficiali

Abrardo Natale, c. Vitt. Eman. II, 88.
Grea Luigi, via Berthollet 19.
Bersano Francesco, via Mazzini 54.
Fontana Oscar, c. Vinzaglio 19.
Rolla Adolfo, v. Ospedale 51.
Secchi Alfredo, v. Bertola 2.
Bianchetti Carlo Gaetano, p. Statuto 18.

Computisteria

Bordano Emilio, *Capo ufficio titolare*, via Arsenale 10.
Billò Michele, *Capo ufficio*, v. Massena 57.

Vice-Segretari

Bachi Sansone, via Lagrange 45.
De Marchi Luigi, v. Zecca 9.
Gaviani Alberto, v. Andrea Doria 13.
Dollero Gius., v. Vanchiglia 2*bis*.

Ufficiali

Lora cav. Fermo, v. S. Teresa 24.
Bassi Paolo, via Mazzini 50.
Denicolai Lorenzo, via S. Secondo 52.
Garavelli Alessandro, via Gioberti 26.
Cerchio Tancredi, v. Orfane 5.
Crespi Carlo, via Saluzzo 4.
Durando Franc., v. Privata Lanzo 2.
Viazzi Tommaso, v. Roma 20.
Giordani Lorenzo, p. S. Giulia 45.
Amelio Cesare, v. Roma 27.

Magazzino Carte-Valori Postali

Sartirana Pio, *Capo uff.*, v. Princ. Tomaso 3.
Motta Cesare, *Vice Segretario*, v. Accademia Albertina 27.
Fiorio Luigi, *Ufficiale*, via Princ. Tommaso 18 *bis*.

Economato

Billotti Lorenzo, *Capo uff.*, v. S. Chiara 16.
Piolti Aristide, *id.*, v. Po 50.
Bruno Ferruccio, *Vice-Segr.*, v. Barolo 20.

Cassa

Tacchini Cesare, *Cassiere*, c. S. Maurizio 25.
Gastinelli Annibale, *Capo uff.*, c. Vittorio Emanuele II, 62.
Feraudi Callisto, *id.*, v. Princ. Tomm. 7.
Remotti Gio., v. Pio Quinto 11 *bis*.
Lamberto G. Batt., *id.*, v. Arsenale 40.

Distribuzione

Pagliero Vincenzo, *Capo uffizio*, via Accademia Albertina 3.
Ravetta Alpinolo, *Capo uff.*, v. Thesauro 6.

Ufficiali

Gioachini Napoleone, v. Maria Vitt. 21.
Lucca Umberto, c. Valentino 40.
Schiavi Giuseppe, v. Gaudenzio Ferrari 2.

Clerici Enrico, v. Deposito 9.
Gauthier Aless., via Nizza 33.
Sincero Pietro, via Po 55.

Raccomandate

Capo ufficio

Cavel Vittorio, via Roma 20.

Ufficiali

Garelli Francesco, via Carlo Alberto 29.
Ariom Emanuele, via Saluzzo 41.
Turco Giuseppe, v. Venti Settembre 40.
Bochino Carlo, v. Venti Settembre 20.
Beylis Giovanni, via Valperga Caluso 19.
Pertusati Giuseppe, via Assietta 3.
Vassia Carlo Alberto, p. Mad. Cristina 5.
Monticelli Amedeo, via dei Fiori 19.
Adorno Giovanni, via Garibaldi 13.
Rinone Gaspare, via Beaumont 5.

Vaglia e Risparmi

Capo ufficio

Tarditi Alfredo, p. Vitt. Em. I, 12.

Ufficiali

Biestro Luigi, via Nizza 252.
Ferreri Nicolao, via Bava 3.
Conso Gius. Natale, via Mazzini 29.
Bonanate Nicolao, v. Juvara 23.
Bertola Gio., via Goito 2.
Ghersi Francesco, via Baretti 31.
Belletti Francesco, corso Palestro 3.
Bona Amedeo, v. Po 20.
Gatti Luigi, v. Madama Cristina 45.
Truccatto Gio., p. Mad. Cristina 1.
Pennacchio Michele, via Garibaldi 8.
Ferri Gio., via Gazometro 10.
Gatti Oreste, via Galliari 31.
Toselli Paolo, v. Massena 24.
Cornuty Giuseppe, v. Barbaroux 9.
Narbona Gius., via S. Donato 2.
Nasi Gustavo, v. Ospedale 4.

Uffizio Centrale Pacchi postali
(via Carlo Alberto 9).

Capo Ufficio.

Vicini cav. Efisio, v. Cavour 50.

Ufficiali

Cunaccia Franc., v. Goito 11.
Rigolino Cesare, v. S. Secondo 19.
Pelissero Ernesto, via del Carmine 2.
Torino Eugenio, v. Cibrario 46 *bis*.
Casalini Luciano, v. Mazzini 33.
Secco Gius., c. Re Umberto 38.

Pacchi-Dogana
(Docks Doganali Porta Susa).

Cigliutti Gioachino, *Capo uff.*, v. Saluzzo 7.
Puligheddu Cesare, *uffic.*, v. Ormea 46 *bis*.

Uffizio Pacchi Ferrovia
(Stazione Porta Nuova).

Cigolini Gius., *C. uff.*, v. Gioberti 40.
Bini Ferruccio, *Ufficiale*, v. Sacchi 12.

Uffizio Torino-Ferrovia (*Partenze*).
(Scalo ferroviario P. N.).

Direttore

Sacerdote cav. Lazzaro, v. Berthollet 19.

Capi ufficio

Vercelli Franc., c. Oporto 15.
Mattone Luigi, via Venti Settembre 4.
Calderino Pietro, via Gioberti 65.
Gambetta Ferd., *id.*, via Mazzini 34.
Testa Carlo, v. Carlo Alberto 34.

Vice-Segretari

Stocchi Guglielmo, v. Gioberti 60.
Madonno Sebastiano, c. S. Martino 2.
Enrico Camillo, v. S. Secondo 48.
Giacotti Giacomo, v. Legnano 31.

Ufficiali

Burzio Tiburzio, via Montevecchio 21.
Grati Angelo, via Montevecchio 13.
Bonati Riccardo, v. dei Fiori 15.
Maggiolini Carlo, v. Ormea 6 *bis*.
Rivero Luigi, via S. Secondo 7*bis*.
Desderi Giacinto, v. S. Secondo 10.
Leva Pietro, via Baretti 8.
Sartirana Pilade, v. Principe Tommaso 3.
Armand Ernesto, v. dei Fiori 17.
Cartasegna Vittorio, v. Princ. Tommaso 21.
Laugeri Carlo, via S. Secondo 46.
Scaraffia Carlo, via Tarino 4.
Ferretti Federico, via Gioberti 6.
Baudino Giovanni, v. Sacchi 48.
Cesali Franc., via Princ. Tommaso 26.
Musso Felice, v. Gioberti 60.
Arfinetti Gius., c. Valentino 40.
Ricci Benedetto, v. Saluzzo 32.
Busso Luigi, via Berthollet 6.
Legnazzi Roberto, c. Valentino 7.
Morra Gio. Pilade, c. Vitt. Eman. II, 86.
Giordano Pietro, v. Baretti 3.
Serafino Adolfo, v. Legnano 7.
Boschetti Nicola, via Saluzzo 13.
Luzzato Moise, via Mazzini 34.
Unnia Matteo, c. Valentino 3.
Ramonda Filippo, via Pio Quinto 14.
Peverati Giovanni, via Saluzzo 25.
Marchisio Bartol., v. Esposizione 12.
Borra Pietro, via Gioberti 48.
Trinchieri Pietro, via S. Secondo 30.
Soave Bartolomeo, v. Roma 40.
Severina Pietro, via Massena 44.
Guernani Francesco, via Nizza 31.

Minoia Gio. Angelo, v. Arsenale 36.
Anfossi Angelo, via Saluzzo 7.
Quarra Paolo, via Silvio Pellico 22.
Ferrero Gius., via Madama Cristina 11.
Badengo Pietro, v. Thesauro 6.
Viglietta Valentino, via Saluzzo 9.
Segagni Ettore, via S. Secondo 56.
Martelli Luigi, via dei Fiori 12.
De Marchi Massimo, via Mazzini 54.
Marchisio Felice, via S. Secondo 26.
Costamagna Aless., via Gioberti 40.
Ruschena Abele, c. Vitt. Em. II, 57.
Bergaglio Giuseppe, via Galliari 12.
Solaro Giorgio, v. Stampatori 12.
Trinchero Paolo, v. Accademia Albert. 32.
Conforto Tommaso, via S. Secondo 52.
De Marchi Francesco, v. Cavour 14.
Sanguinetti Emilio, v. Silvio Pellico 17.
Emina Angelo, v. S. Secondo 52.
Abrardo Ferdinando, v. S. Quintino 25.
Cabiati Luigi, v. Saluzzo 25.
Maccone Umberto, v. S. Chiara 35.
Moschetti Enrico, v. Mad. Cristina 20.
Viale Bartolomeo, v. Pastrengo 11.
Trinchero Giuseppe, v. Legnano 7.
Capello Ferdinando, c. Oporto 28.
Chiesa Vincenzo, v della Rocca 34.
Fessia Andrea, c. Regina Margherita 98.

Uffizio Succursale N. 1
Scalo ferroviario Porta Nuova.

Vice-Segretario
Barbosa Costant., v. S. Anselmo 2.

Ufficiali
Pesce Pietro, v. Berthollet 25.
Alferro Ferdinando, c. Vitt. Eman. II, 67.
Carando Luigi, via Artisti 13.
Craveri Federico, v. Ormea 29.
Arditi Luigi, v. S. Tommaso 24.
Artom Achille, v. Cernaia 20.

Uffizio succursale N. 2
Via Garibaldi 22.

Capo ufficio
Dondina Luigi, v. Nizza 3.

Ufficiali
Alferro Pietro Ferd., via Roma 41.
Durando Franc., via Privata Lanzo 2.
Viazzi Tommaso, via Roma 20.
Goria Giacomo, v. della Zecca 35.
Bramardi Gio., v. Galliari 16.
Moiraghi Rinaldo, v. Lagrange 39.
Buzzi-Langhi Pio, via Arsenale 42.

Uffizio succursale N. 3
Piazza dello Statuto 2

Capo ufficio
De Secondi Romolo, via Juvara 18.

Ufficiali
Morelli Melchiorre, via Arsenale 34.
Clivio Leone, v. Mazzini 44.

Uffizio succursale N. 4
Piazza Vittorio Emanuele I, 19

Capo ufficio
Serafini Luigi, p. Vitt. Eman. I, 21.

Ufficiali
Lancina Giuseppe, v. Vanchiglia 20.
Biamonti Alessandro, v. Garibaldi 41.

Uffizio succursale N. 5
Corso Vittorio Emanuele II, 86

Favre Cesare, *Capo ufficio*, v. S. Chiara 14.
Perla Aless., *Ufficiale*, via Po 48.
Silva Enrico, v. Lamarmora 22.

Presso le Librerie G. B. PARAVIA e Comp.

PRONTUARIO
DELLE TARIFFE, NORME E CONDIZIONI PEI TRASPORTI
presso le tre grandi Reti Ferroviarie
Mediterranea, Adriatica e Sicula.
Ferrovie Secondarie Economiche ed Imprese Navigazione sui Laghi
in partenza da Torino per tutte le Stazioni del Regno

Il volume venne compilato colle più recenti modificazioni
dall'Impiegato Ferroviario G. B. CAFFO.

Prezzo Lire 4

TELEGRAFI

(Vedi le *Principali disposizioni* e *Tariffe* a pag. 120 e seguenti)

Direzione Compartimentale dei Telegrafi di Torino
Via Principe Amedeo 8 *bis*

Vercellio cav. Carlo, *R. Direttore Compartimentale di 1ª classe.*

Ispettori principali di 1ª classe
Legnani Giovanni ☎, v. Basilica 1.
Rossi Federico, ☎, via Pio Quinto 10.

Ispettore Segretario di 2ª classe
Devoto avv. Riccardo, via Sacchi 18.

Capi ufficio di 1ª classe
Marcellino Ferdinando, v. Moncalieri 8.
Signorile Annibale, c. Vittorio Em. II, 70.
Spingardi Giuseppe, via Monferrato 18.
Serono Giacinto, via Mazzini 58.
Calocero Carlo, corso S. Maurizio 25.
Bertini Giuseppe, v. Gaudenzio Ferrari 3.
Ponza di S. Martino cav. Vittorio, via Mazzini 38.
Pollini Nestore, corso Valentino 25.
Perron Francesco, via S. Quintino 35.
Dalfavero Gius., v. Accad. Albert. 33.
Leo Natale, via Lagrange 47.

Capi ufficio di 2ª classe
Vaglio Giovanni, v. Melchior Gioia 9.
Carlevaris Francesco, v. Accad. Albert. 3.
Mandrile Stefano, via Rosine 15.
Roggero Candido, via Princ. Amedeo 22.
Onofrio Maurizio, v. Rossini 22.
Pirattoni Pio, via Saluzzo 17.
Fossati Emilio, via S. Anselmo 18.

Capi ufficio di 3ª classe
Benvenuto Luigi, via Finanze 9.
Quadrio Arturo, via S. Anselmo 19.
Cantone Paolo, via Mazzini 40.
Donna Giuseppe, via S. Teresa 15.

Telegrafisti.
Vivenza Paolo, via Principe Tommaso 35.
Stura Oreste, via della Consolata 6.
Segre Elia, via Belvedere 28.
Torretta Ernesto, via Pio Quinto 14.
Belli Ilicrate, via S. Secondo 38.
Nasi Francesco, v. Baretti 17.
Cristini Vittorio, v. Vanchiglia 12.
Barbiè Enrico, via Arsenale 40.

Uffiziale di classe 1ª ff. magazziniere
Tommasina Achille, c. Re Umberto 50*bis*.

Telegrafista
Rambaudi Dom., v. Mad. Cristina 77.

Ispettore della sezione
Zanetti Giacinto, ☎, via Baretti 18.

Uffiziale aiutante
Perotti Enrico, v. Galliari 14.

Telegrafisti amanuensi
Bologna Egisto, strada vicinale valle San Martino 8.
Andorno Felice, via S. Secondo 7*bis*.

Ufficio Telegrafico Centrale
Via Principe Amedeo 8.

Laugieri Carlo ☎ e ✱, *Direttore principale*, v. Artisti 4.
Quarelli Achille ☎, *Direttore capo servizio*, p. Vittorio Emanuele I, 17.
Chiaffrino Gio. Batt., *id.*, v. Boucheron 4.
Sassernò dott. Alberto, *Direttore tecnico*, v. Accad. Albertina 36.

Capi uffizio di 1ª classe
Ferraris Eusebio, v. Finanze 13.
Jarak Jona, v. S. Franc. da Paola 37.
Ceca Diomede, via S. Anselmo 25.
Cortassa Gio. Pietro, via Vanchiglia 33.
Rolando Giuseppe, c. Vitt. Em. II, 84.
Belmondo Carlo, via Maria Vittoria 2.

Capi uffizio di 2ª classe
Arie Stefano, via Venti Settembre 7.
Balduzzi Carlo Alb., v. S. Domenico 34.
Glena Lodovico, via Bogino 4.
Coppo Pietro, p. Madama Cristina 3.
Casalis Gio., c. Vitt. Emanuele II, 9.
Lattes Israele, c. Regina Margherita 127.
Martoglio Gius., p. Solferino 3.
Narizzano Umberto, v. Goito 11.

Capi ufficio di 3ª classe

Valerio Gaetano, v. Venti Settembre 58.
Piccaglia Luigi, c. Vitt. Eman. II, 20.
Tommasina Vittorio, v. Principe Tommaso 2.
Fino Alfonso, v. Garibaldi 44.
Rossi Francesco, v. Madama Cristina 33.

Telegrafisti

Porrino Agostino, via Vanchiglia 33.
Pugnetti Giuseppe, via Vanchiglia 33.
Bellisio Sebastiano, v. Sacchi 14.
Borghi Alfredo, via Vanchiglia 32.
Cagliero Giovanni, via Mazzini 5.
Barberis Giuseppe, via Cernaia 3.
Barberis Paolo, via S. Anselmo 21.
Borgis Antonio, via Nizza 33.
Cornagliotti Emilio, via Napione 30.
Debellis Giuseppe v. Napione 43.
Narbona Pietro, v. Madama Cristina 69.
Perosino Eugenio, v. Carlo Alberto 4.
Fasolo Oreste, v. Princ. Amedeo 26.
Passeroni Giovanni, v. Saluzzo 15.
Buscaglione Pietro, v. Carlo Alberto 35.
Bertolino Ubaldo, c. Vitt. Eman. 20.
Converso Pietro, v. Soperga 1.
Marchetti Luigi, v. Saluzzo 42.
Borella Felice, v. Po 4.
Ferrero Gius., v. S. Franc. da Paola 11.
Giuliberti Gio., v. Venti Settembre 58.
Audino Emilio, via Chivasso 8.
Brasso Pietro, via Tarino 7.
Caneparo Giovanni, c. S. Martino 7.
Jorio Pio Enrico, via Mercanti 19.
Quaglia Pier Camillo, v. Principe Tommaso 16.
Fertener Fabio, v. Gioberti 6.
Ferrero Giacomo, v. Bertola 15.
Chiesa Guglielmo, v. S. Secondo 30.
Vercelli Gius. Federico, v. S. Giobbe 4.
Audisio Evaristo, v. Garibaldi 44.
Comi Leopoldo, v. Vanchiglia 12.
Milone Cesare, via Po 25.
Ravera Guglielmo, v. Ormea 8.
Olivazzi Lorenzo, v. Andrea Doria 11.
Rondelli Ugo, piazza Giulio 8.
Diani Gaetano, via Cibrario 25.
Dalponte Natale, p. Vitt. Eman. I, 14.
Varvello Paolo, v. Roma 40.
Marini Mario, v. Lagrange 32.
Capello Serafino, v. Gioberti 24.
Perosino Ignazio, v. Madama Cristina 19.
Perrone Raffaele, c. Valentino 37.
Barbero Luigi, v. S. Franc. da Paola 22.
Capello Alessio, v. della Rocca 7.
Manuel Vitt., v. Princ. Tommaso 21.
Marta Giulio, v. S. Secondo 50.
Garbarino Franc., v. S. Massimo 7.
Frollo Dom., v. Finanze 9.
Vacchetti Ignazio, c. Valentino 37.
Bert Ernesto, v. Bertola 2.
Barberis Cesare, v. Nizza 21.
Tesio Gabriele, v. Lagrange 42.
Pezzia Gio. Batt., v. Massena 50.

Telegrafiste.

Ferrero Ottavia, v. Saluzzo 15.
Maffiotti Elisa, v. Garibaldi 53.

Assistenti nella Sezione femminile

Basile Sofia nata Traglio, v. dei Fiori 19.
Picco Luigia nata Salomone, via Borgo Dora 32.

Ausiliarie

Vitto Giacinta, v. Baretti 17.
Rossi Ifigenia, v. Ospedale 40.
Rosa Cunegonda, via Gazometro 6.
Vulten Antonietta, via Bogino 21.
Bargis Filippina, via Fabro 2.
Bina Angiolina, p. Vitt. Eman. I, 21.
Picco Paolina, c. Vittorio Eman. II, 19.
Rocca Giuseppina, v. Bava 6.
Defilippi Clotilde, Castello Valentino.
Clerici Giuseppina, via Nizza 1.
Citta Giuseppina, via Giulio 31.
Rossi Giuseppina, via Ospedale 40.
Colli-Tibaldi Edvige, via Milano 18.
Raffaelli Maria, via Milano 10.
Bruno Pia Angela, via della Misericordia 3.
Canta Domenica, v. Po 44.
Arditi Gloria, v. Massena 17.
Benso Carolina, Borgo S. Donato 1*bis*.
Marello Giuseppina, v. Mazzini 35.
Bargis Maria, v. Fabro 2.
Ghibaudo Annina, v. Mazzini 4.
Minoli Malvina, ved Iacchetti, v. Fiori 19.

Aiutante

Passeroni-Ferrero Federica, v. Saluzzo 15.

Uffici telegrafici succursali

Piazza Carlo Felice 10.
Id. Statuto 2.
Via Nizza 71
Id. Ponte Mosca

FERROVIE e TRAMWAYS

Società Italiana per le Strade Ferrate del Mediterraneo

Consiglio d'Amministrazione
(Milano)

Presidente

Allievi comm. Ant., sen. del Regno (Roma).

Vice Presidenti

Pariani comm. Antonio (Torino).
Podestà bar. comm. Andrea, sen. (Genova).

Consiglieri

Arlotta comm. Mariano (Napoli).
Belinzaghi conte Decio (Milano)
Berardi marchese Filippo, senat. (Roma).
Borghese don Franc. duca di Bomarzo (Roma).
Casana bar. avv. Ernesto (Torino).
Cattaneo comm. Roberto (Torino).
Cavallini comm. Luigi (Roma).
Durazzo Pallavicini march. Giac. (Genova).
Falcone avv. comm. Giacomo (Genova).
Frescot avv. comm. Filiberto, sen. (Torino).
Maraini ing. comm. Clemente (Roma).
Marsaglia ing. comm. Gio. (Torino).
Montagliari (Di) comm. march. Giovanni (Firenze).
Pallavicino marchese Domenico (Genova).
Rava comm. Enrico (Roma).
Sanseverino Vimercati conte Alfonso senatore (Milano).
Trezza comm. Cesare (Verona).
Villa comm. Achille (Milano).
Vimercati comm. Gaetano (Milano).
Visconti-Venosta comm. dott. nob. Gio. (Milano).

Sindaci effettivi

Bigatti cav. Ambrogio (Milano).
Bignami comm. Enea (Firenze).
Oppenheim barone Alberto (Colonia).
Schuster Burckhardt G. G. (Basilea).
Silvestri comm. cav. rag. Gio. (Milano).

Sindaci supplenti

Allasia ing. comm. Filiberto (Torino).
Crispi cav. avv. Antonio (Roma).

Segreteria del Consiglio.

Peregalli avv. cav. Alessandro.

Direzione Generale
(Milano)

Massa ing. comm. Mattia, *Dirett. generale.*
Ratti ing. comm. Gaetano, *V. Dirett. gen.*

Servizio del Mantenimento, Sorveglianza e Lavori
(Milano)

Mantegazza comm. Saulle, *Ing. Direttore*, (Milano).

Servizio delle Costruzioni
(Roma)

Oliva ing. comm. Gius., *Direttore* (Roma).

Servizio Centrale del Movimento e Traffico
Scalo di Porta Nuova.

Lampugnani comm. Luigi, *Capo servizio*, via Cernaia 30.
Municchi comm. ing. Leop., *Capo servizio aggiunto*, via della Rocca 22.
Lanfranchi cav. uffiz. Ant., *Capo Divisione*, p. Madama Cristina 1.
Gola avv. cav. Giuseppe, *Ispettore principale legale*, piazza Carlo Emanuele II, 9.
Challiol cav. uffiz. ✉ Vitt., *Ispett.*, c. Vitt. Emanuele II, 59.
Calissoni cav. Ferd., *Ispettore*, v. S. Quintino 45.
Podio cav. avv. Gius., *Ispettore legale*, p. Madama Cristina 1.
Berrini cav. ing. Mosè, *Ispett.*, corso Re Umberto 38.
Colonnetti cav. ing. Alcibiade, *Ispettore*, v. Saluzzo 13.
Beltramo cav. Giorgio, *Ispett.*, via Montevecchio 11.
Porro ing. Enr., *Ispett.*, v. Accad. Albert. 32.
Zoncada avv. Gius., *Ispettore Legale*, via Saluzzo 42.
Ornago cav. Ignazio, *Ispettore*, corso Re Umberto 36.
Frattola ing. Enrico, *Ispettore*, c. Vittorio Em. II, 38.
Martinetti dott. Mattia, *Sotto-Ispettore*, c. Duca di Genova 9.
Maffoni avv. Giov., *Sotto-Ispettore Legale*, v. Baretti 8.

Ispettorato Principale
del Movimento e Traffico.

Stanzani comm. Filippo, *Capo Divisione dirigente l'Ispettorato principale*, via Mazzini 7.
Galateo cav. Claudio, *Ispettore*, v. Carlo Alberto 23.
Prato cav. Cesare, *Ispettore*, v. Nizza 3.
Perozzi cav. Franc., *Ispettore*, v. Baretti 3.
Campogrande cav Carlo, *Ispettore*, via Madama Cristina 33.
Perotti Alfredo, *Ispett.*, v. Silvio Pellico 8.
Gallo Pilade, *Ispettore*, p. Mad. Cristina 1.
Gamacchio ing. Silvio, *Ispettore*, v. Principe Tommaso 48.
Biglino Giuseppe, *Ispettore*, v. Massena 31.
Nizzoli Germanico, *Ispett.*, v. Saluzzo 15.
Masala cav. Giuseppe, capit del Genio, *Ispettore militare, brigata Ferrovieri*, v. Arcivescovado 14.
Recrosio Giuseppe, *Ispettore dei Telegrafi*, p. Carlo Felice 9.

Servizio della Trazione

Sede: Stazione Centrale Padiglione Nord-Ovest.

Cornetti ing. Fortunato, comm. ⊟, *Capo Servizio della Trazione*, 1° *Compartimento*, via Goito 3.
Solito ing. Gio. Battista, comm. ⊟, *Capo Servizio aggiunto della Trazione*, 1° *Compartimento*, v. Urbano Rattazzi 5.
Toppia ing. Enrico, cav. ⊟, *Ispettore principale Capo Divisione*, p. Carlo Felice 12.
Stanzani ing. Francesco, cav. ⊟, *Ispettore princ. Capo Divisione*, v. Pio Quinto 15.
Silvola ing. Giacomo, cav. ⊟, *Capo Sezione principale – Capo dell'ufficio Tecnico e del Gabinetto Chimico*, v. Brofferio 1.
Ferrero ing. Vincenzo cav. ⊟, *Capo Sezione principale*, v. Gazometro 14.

Ingegnere Capo Sezione

Valle ing. Carlo, via Po 28.

Ingegneri di Trazione

Pera ing. Enrico, v. Valperga Caluso 11.
Landi ing. march. G. B., v. Lagrange 43.

Controllori Tecnici.

Lombardini dott. Ottavio, v. Saluzzo 41.
Tirotti dott. Stef., cav. ⊟, v. Saluzzo 41.

Capi d'ufficio

Cavagliano Pietro, cav. ⊟ via Nizza 5.
Lattuada Virginio, via Saluzzo 41.
Pestatozza Enrico, v. Massena 9.

Sotto Capi d'ufficio

Arrighi Rodolfo, corso Re Umberto 47.
Cavallo Gius., via Goito 15.
Chiarovano Pietro, v. dei Fiori 15, p. 1.
Corrado Giovanni, v. Mazzini 1.
Gatti Camillo, via dei Fiori 39.
Morandi Angelo, via S. Quintino 23.
Spazzadeschi Gio., via Goito 3.

Sezione Principale di Torino

Accomazzi ing. Pietro, cav. ⊟ *Capo Sezione principale*, v. Lagrange 43.
Alemani ing. Pietro, cav. ⊟ via Andrea Doria 8.
Cassone Gugl., *Sotto Capo uff.*, v. Scuole 8.

Servizio Attivo
del Mantenimento, Sorveglianza e Lavori

Sede: corso Re Umberto 48.

Rossi ing. comm. P., *Capo Servizio*, corso Vittorio Em. II, 67.
Pennachio ing. cav. Alberto, *Ing. Capo Divisione*, v. Principe Tommaso 39.
Ovazza cav. ing. Emilio, *Capo Sezione principale*, v. Saluzzo 1.
Candellero cav. ing. Calisto, *Capo Sezione principale*, via Garibaldi 49.
Canti ing. cav. Carlo, *Capo Sezione principale*, v. Mazzini 10.
Menicoff ing. Franc., *Capo Sezione*, v. Venti Settembre 5.
Mosca ing. Carlo, *Capo Sez.*, v. Mazzini 20.
Moccagatta ing. Gio., *Capo Rip.*, v. Nizza 5.
Novarese ing. Umb., *Capo Riparto*, corso Vinzaglio 15.
Bocca ing. Gius. *Capo Sezione aggiunto*, c. Re Umberto 11.
Magnaghi ing. Gust., *Capo Riparto*, c. Vitt. Em. II, 38.
Parodi ing. Aless., *Capo Riparto*, v. S. Francesco da Paola 12.
Ottino ing. Ces., *Capo Riparto*, v. Pallamaglio ang. v Mad. Cristina.
Ragazzoni ing. Alessio, *Capo Riparto*, c. Vitt. Em., II, 25.
Sapegno ing. Gio., *Capo Rip.*, v. Sacchi 44.
Francia ing. Luigi, *Capo Riparto*, v. Andrea Provana 3.
Arrigone ing. Carlo, *Capo Riparto*, via S. Massimo 53.
Marini ing. Fermo, *Capo Rip.*, v. Baretti 36.
Eynard ing. Emilio, *Capo Riparto*, c. Re Umberto 15.
Voli ing. Pietro, *Capo Rip.*, v. Napione 4.
Fois ing. Amico, *Capo Rip.*, v. Sacchi 16.
Barbusca ing. Vinc., *Capo Riparto*, v. Mad. Cristina 89.
Quattrini ing. Gaetano, *Capo Riparto*, via Legnano 18.

Marmori Benigno, *Capo Rip.*, c. Oporto 17.
Piranese Ant, *Capo Ufficio*, v. Nizza 13.
Piani Paolo, *Capo Ufficio*, v. Lamarmora 17.
Pettazzi Luigi, *Capo Uff.*, v. S. Anselmo 25.
Nasi Felice, *Sotto Capo ufficio*, v. Canova 52.
Leoni Cleto, *Sotto Capo ufficio*, c. Siccardi 51.
Zucca Domenico. *Sotto Capo ufficio*, via Saluzzo 41.

Sezione Lavori
per la costruzione delle Nuove Officine di Torino P. S.

Sede: Nuove Officine di P. S.

Bossi cav. Luigi, *Capo Sez.*, v. Legnano 28.

Prima Sezione Attiva di Torino

Sede: Stazione di P. S.

Negri ing. cav. Luigi, *Capo Sezione principale*, via Magenta 20.
Campari ing. Lino Luigi, *Capo Riparto*, v Baretti 8.
Mirone ing. Eug., *Capo Rip.*, c. Re Umberto 8.
Berard ing. Filippo, *Capo Riparto*, v. Montevecchio 11 *bis*.
Giacosa ing. Corrado, *Capo Riparto*, via Madama Cristina 9.
Degaudenzi ing. Rocco, *Capo Riparto*, via Princ Amedeo 23.
Visconti cav. Paolo, *Capo Riparto* (Bardonnecchia).
Rava Gius., *Capo Riparto*, v. Boucheron 1.

Direzione del Materiale

Sede: corso Re Umberto 48.

Frescot ing. Cesare, comm. ⊟, *Ing. Direttore del Servizio*, corso Vitt. Em. II, 84.
Dogliotti ing. Pietro, cav. ⊟ *Ing. Capo Servizio aggiunto*, v. Donati 2.
Bertoldo ing. Giuseppe, cav. ⊟ *Ingegnere Ispett. Principale, Capo Divisione*, Pozzo Strada 927 *bis*.
Botto-Micca ing. Gio., cav. ⊟ *Ing. Capo Divis., Capo dell'ufficio Ispez. e controllo*, v. Massena 20.
Cuttica di Cassine march. ing. Giuseppe, *Ing. Capo Sezione Reggente l'ufficio d'Arte*, via S. Anselmo 1.
Borzoni ing. Franc., *Ing. Capo Riparto*, c. Re Umberto 28.
Maternini ing. Franc., *Ing. Capo Riparto*, v. dell'Arsenale 42.
Mirone ing., Enrico, *Ing. Capo Riparto*, c. Duca di Genova 6.
Cornaglia ing. Guido, *Ing Capo Riparto*, v. Massena 23.
Giordana ing. Vittorio, *Ing. Capo Riparto*, v. Berthollet 8.
Pedrazzini ing. Edoardo, v. S. Secondo 37.
Crotti ing. Gio., v. Venti Settembre 67.

Ispettori Capi ufficio

Zuccaro cav. ⊟, Angelo, v. Saluzzo 1.
Condio Michele, via Garibaldi 22.

Capi d'ufficio

Zanoia cav. Carlo, v. dei Fiori 24.
Soverini Guglielmo, via S. Quintino 25.
Bergoglio Enrico, v. Nizza 137.

Sotto Capi d'ufficio

Amati Napoleone, via Silvio Pellico 13.
Lamiraux Camillo, v. Parini 12.
Negro Francesco, c. Duca di Genova 6.
Fresia Davide, via Montevecchio 11 *bis*.
Demichelis Giacomo, c. Re Umberto 48.

Divisione delle Officine

Fadda ing. Stanislao, ⊟, *Ing. Capo Divis., Capo delle Officine*, c. Re Umberto 8.
Cervini ing. Carlo, ⊟, *Ing. Capo Sezione principale*, c. Vitt. Em. II, 98.
Melchioni Ernesto, *Capo Sezione*, c. Vitt. Eman. II, 100.
Fantoni ing. conte Luigi, *Ing. Capo Sezione*, v. Bogino 13.
Martorelli ing. Luigi, *Ing. Capo Sezione*, via S. Teresa 13.
Ferrara Bardile ing. Gio., *Ing. Capo Sezione*, v. Massena 5.
Soleri ing Gaudenzio, *Ing. Capo Riparto*.
Errera ing., Luigi, *Ing Capo Riparto*, via Madama Cristina 47.
Santoro ing. Filippo., *Ing., Capo Sezione*, c. Vitt. Em. II, 66.
Pegurri Francesco, *Capo d'ufficio*, via S. Quintino 34.
Germano Giacomo, *Sotto Capo ufficio*, c. Vitt. Em. II, 60.
Rolandi Luigi, *Sotto Capo ufficio*, v. Bellini 6.

Divisione degli Approvigionamenti
e Magazzini

Dirigenza

Negretti ing. Cesare, ⊟, *Ing. Capo Divis.*, c. Siccardi 51.
Thierbach ing. Edoardo, ⊟, *Ing. Capo Sezione principale*, via della Rocca 17.

Ispettori

Amati Felice, *Ispettore Capo ufficio*, via Silvio Pellico 23.
Magistris Gius., *Ispett. Capo ufficio*, corso Re Umberto 20.
Rolandi Cesare, *Ispett.*, v. Venti Sett. 16.
Cappelletto Paolo, *Ispettore*, via Marochetti 22.
Campagna Felice, *Sotto Ispettore*, corso Re Umberto 48.

Capi d'Ufficio

Parravicini Tancredi, *Capo ufficio Inventario*, v. dei Fiori 7.

Sotto Capi d'Ufficio

Dallolio Aug., c. Massimo d'Azeglio 22.
Palazzo Annibale, v. Saluzzo 32.
Ostini Giuseppe, v. Mazzini 10.
Morassuti Leopoldo, v. Gioberti 27.
Alby Eugenio, v. Gioberti 60.
Castellani Colombo, v. Lagrange 43.

Magazzino del Materiale
(Via Sacchi).

Dall'Olio Enrico, *Magazz.*, v. Saluzzo 15.
Roselli Gius., *Sotto Magazz.*, v. dei Fiori 34.

Magazzino del Materiale già Economato
(Via Nizza)

Battaini Fel., *Econ.*, c. Re Umberto 51.
Tommasi Enr., *Sotto Econ.*, v. S. Secondo 45.

Magazzino Stampe
(Via Nizza)

Pellai Pietro, *Econ.*, v. dei Fiori 34.
Pestalozza Alb., *Sotto Econ.*, c. Raffaello 3.

Ragioneria centrale
Controllo dei prodotti

Gabinio cav. Antonio, *Capo Controllo*, via Nizza 31.
Tuninetti cav. Giuseppe, *Sotto Capo Controllo*, via Massena 23.
Rosaspina cav. Luigi, *Capo Ufficio*, via S. Quintino 5.
Bovio Luigi, *Capo ufficio*, v. Mercanti 30.
Ninfa Priuli Camillo, *Capo Ufficio*, corso Vitt. Em. II, 74.

Controllo comune fra le Reti Mediterranea e Adriatica

Benoffi Andrea, *Capo Contr.* via Madama Cristina 45.
Soave cav. Giovanni, *Capo ufficio*, via Pastrengo 15.

Controllo del Materiale e della Trazione

Squarise cav. Giuseppe, *Capo controllo*, via Carlo Alberto 45.
Degola Gio. Batt., *Ispettore*, v. Berthollet 2.
Bianchi rag. Achille, *Capo ufficio*, v. Orto Botanico 10.

Sotto Capi d'ufficio

Cocchis Faustino, c. Re Umberto 50.
Dapino Ant., v. Vanchiglia 11.
Canonico Cesare, v. Mazzini 7.
Palazzo Gius., v. Pio Quinto 14.

Ispettorato Sanitario

Bergöen cav. dott. Agenore, *Ispettore Sanitario 1° R.to*, corso Siccardi 4.
Civalleri cav. dott. Gius., ✉, *Ispett. Sanitario 2° Riparto*, via Garibaldi 23.
Rodano cav. dott. Paolo Adolfo, *Ispettore Sanitario supplente*, v. Carlo Alberto 32.

Medici del Consorzio ferroviario

Quarelli dott. Tito, via Nizza 15.
Verrone dott. cav. Ulderico, v. Mazzini 26.
Turletti dott. cav. Domenico, via Po 40.
Spalla dott. Angelo, p. dello Statuto 4.
Deregibus dott. Candido, v. del Carmine 6.
Bergesio dott. Bart., v. Venti Settembre 5.
Perosino dott. Gio., c. Re Umberto 35.
Gabinio dott. Augusto, c. Re Umberto 42.
Burzio dott. Felice, sobborgo Lingotto, casa Demonte 757.
Condio dott. Giovanni, v. Garibaldi 22.
Ghirardi dott. Pietro, ✉, strad. di Lanzo.
Sacco dott. Paolo, Madonna del Pilone, casa Luino.

R. Ispettorato Gen. delle Ferrovie
Circolo di Torino
Via San Secondo 4.

Crosa comm. ing. Vinc., *Regio Ispett. Capo Divett. del Circolo*, v. Cernaia 11, p. 1.

SEZIONE 1ª — 1° Riparto.

Servizio del Materiale e della Trazione.

Maioli ing. Luigi, via Silvio Pellico 8.
Sizia ing. Franc., v. S. Tommaso 13, p. 3.

SEZIONE 1ª — 2° Riparto.

Servizio Mantenimento e Lavori.

Boni cav. ing. Stefano, v. Brofferio 3, p. 3.
Bernasconi cav. ing. Giovanni, via Accademia Albertina 42, p. 3.
Farina ing. Corrado, v. Brofferio 1, p. 1.
Villanis ing. Aless., v. Gioberti 36, p. 2.
Boschi ing. Leonida, via Mazzini 45, p. 1.
Bozino ing. Giov., v. S. Secondo 31, p. 3.
Ghio ing. Amedeo, c. Vitt. Em. II, 62, p. 2.
Grismayer ing. Egisto, v. S. Secondo 44.
Celeri ing. Ferruccio, v. dei Fiori 9, p. 1.

SEZIONE 2ª

Livraghi Achille, via Ospedale 51, p. 4.
Rebuffa Giuseppe, c. Vinzaglio 7, p. 4.

Macchine e Traffico.

Segreteria.

Zappata Luigi, via Consolata 1, p. 2.
Gandini Mauro, c. Vitt. Em. II, 9, p. 2.
Gazzaniga Carlo, v. dei Mille 14, p. 1.
Spina Gius., c. Re Umberto 36, p. 4.
Librè Agost., v. Princ. Tommaso 19, p. 3.
Vittaz Cesare, c. Vinzaglio 18, p. 2.
Prochietto Ant., v. S. Secondo 22, p. 4.
Chianale Carlo, v. Berthollet 18.

Esercizio della Ferrovia Torino-Ciriè-Lanzo
Via al Ponte Mosca 13.

Consiglio d'Amministrazione

Valberti cav. avv. Romualdo, *Presidente*, via S. Chiara 15.
Borella comm. ing. Candido, *Vice-Presid.*, via Ospedale 46.
Arcozzi-Masino comm. avv. Luigi, *Segret.*, via Bogino 49 (già La Marmora 5).

Consiglieri

Peyron comm. ing. Amedeo, v. Bogino 25.
Lanza cav. Camillo, via Cernaia 14
Trombotto comm. Carlo, p. Vitt. Em. I, 5.
D'Oria di Ciriè march. Eman. (Ciriè).
Re cav. avv. Gaetano Wildebaldo, via del Carmine 11.
Demichelis comm. avv. Giuseppe, v. Magenta 41.

Sindaci effettivi

Gobbi Carlo, via Montebello 21.
Melano di Portula conte Enr., v. Cernaia 8.
Graglia cav. Giacomo (Caselle).

Sindaci supplenti

Berta avv. E. Augusto, c. Oporto 28-30.
Casana bar. cav. Augusto, c. Oporto 17.

Direzione

Beltrami ing. Federico, *Direttore*, v. Ponte Mosca (stazione).
Negro Vitt., *Capo servizio amministrativo*, v. Princ. Amedeo 23.
Fanchiotti Gius., *Capo Controllo*, corso Princ. Oddone 12.
Bugnetti Gius., *Segretario della Direzione*, via Ponte Mosca 10.
Bolmida Felice, *Economo*, v. Ponte Mosca 5.
Solaro Augusto, *Applicato al Controllo*, via Legnano 26.
Rocco Albino, *Applicato al Controllo* (Venaria Reale).
Cambiano Carlo, *ff. Cass.*, v. Ponte Mosca 6.

Esercizio

Sobrero Francesco, *Capo-traffico*, v. Ponte Mosca (stazione).
Abzug Domenico Ferruccio, *Capo-deposito*, via Ponte Mosca (staz.).
Golzio Lorenzo, *Capo-manutenz. e sorv.*, stazione di Ciriè.
Catone Teodoro, *Capo stazione*, v. Ponte Mosca (Stazione).

Società Anonima della Ferrovia Torino-Pinerolo
con prolungamento a Torre Pellice
Capitale Sociale versato L. 4,500,000
Sede in Torino:
presso l'Ammin. della Ferrovia Canavese
Via Alfieri 15.

Consiglio d'Amministrazione

Peyron comm. ing. Amedeo, *Presidente*, via Bogino 25.
Pellegrini comm. ing. Adolfo, *Vice-presid.*, corso Duca di Genova 35.
Cassinis ing. Ferd., *Segr.*, v. Bogino, 25.

Consiglieri

Ceriana-Mayneri cav. Mich., v. Lagrange 3.
Engelfred avv. Gius., via Cavour 47.
Giuliano comm. avv. Gio. Batt. (Pinerolo).
Meille Paolo ✱, ✉, c. Vittorio Em. II, 97.
Pellegrin cav. Davide, c. Oporto 29.
Signoretti cav. avv. Gio., v. Stampatori 6.

Sindaci

Mancio cav. Luigi — Botteri Giacomo
Falco Gio. Batt.

Supplenti

Sciolla avv. cav. Alb. - Bollero avv. Guido.

Segretario Contabile

Avigdor Enrico, via Po 30.

Società Anonima per la Ferrovia Mantova-Modena
Capitale versato L. 8,000,000.
Sede centrale: Piazza S. Carlo 2.

Consiglio d'Amministrazione

N. N. *Presidente.*
Wirz cav. ing. Francesco, *Vice-Presidente.*
Marangoni avv. Alessandro, *Amministratore delegato.*
Allasia comm. ing. Filiberto, *Consigliere.*
Pariani comm. avv. Antonio, *id.*
Zoia Alessandro, *id.*
Bollero avv. Guido, *Sindaco.*
Licia nobile Ferd., ✉, *id.*
Bertana Ernesto, *id.*

Ferrovia Torino-Rivoli
BANCA TIBERINA
Direzione Tecnica:
Piazza dello Statuto 15, p. nob.

Raimondo ing. Lorenzo, ✉, *Direttore*, via S. Donato 9, piano 1.
Raimondo geom. Felice, ✉, *Ispettore*, Rivoli.
Vignali Aless., *Controll.*, strad. Francia 25.
Daidola Andrea, *Capo deposito*, p. Statuto, Scalo ferrovia Rivoli.
Fioretta geom. Felice, *Capo manutenzione*, p. Statuto, Scalo.

Società Anonima della Ferrovia Santhià-Biella

Capitale versato L. 4,000,000
Via S. Teresa 19.

Consiglio d'Amministrazione.

Pellegrini comm. ing. Adolfo, *Presidente.*

Dogliotti comm. avv. Gius., *Consigliere.*
Ferrero avv. Giacomo Ant., *id.*
Montù cav. Giov. Batt., *id.*
Vercellone comm. Benedetto, *id.*

Bechis Carlo, *Sindaco.*
Gola Gius., *id.*
Mussino Gius., *id.*

Società Anonima per la Ferrovia Centrale e Tramvie del Canavese

Capitale versato L. 2,400,000
Sede in Torino, via Alfieri 15.

Concessionaria ed esercente della Ferrovia Settimo-Rivarolo-Castellamonte, Tramvie Torino-Volpiano e Rivarolo-Cuorgnè.

Consiglio d'Amministrazione

Ceriana cav. ing. Fr., *Pres.*, p. Solferino 11.
Allasia comm. ing. Filiberto, *Vice-Presid.*, p. Vitt. Eman. I, 10.
Scavia comm. avv. Gio., *Segr.*, v. Sagliano 4.

Consiglieri

Chiesa cav. Felice, c. Oporto 26.
Maspero cav. Giuseppe, c. Vitt. Em. II, 74.
Pellegrini comm. ing. Adolfo, corso Duca di Genova 35.
Zanaroli cav. Egidio, c. Siccardi 31.

Sindaci

Bobba avv. Pietro, via S. Dalmazzo 16.
De Planta cav. Adolfo, v. Fanti 6.
Pulciano cav. ing. Melchiorre, v. Cavour 12.

Amministratore delegato.

Pellegrini comm. ing. Adolfo, predetto.

Direzione

Molex cav. Gio, *Dirett. dell'eser.*, (Rivarolo).
Avigdor Enrico, *Capo contabile*, via Po 30.
Arella Gius., *Impiegato*, v. S. Donato 23.
Allasio Massimino, *Impiegato*, v. Bogino 3.
Delsoglio Augusto, v. Ospedale 14.
Bionda Giovanni, *Commesso*, p. Milano 1.

Società Anonima delle Tramvie Occidentali a Vapore di Torino

PIANEZZA-COLLEGNO-DRUENT-VENARIA
Capitale versato L. 300,000.
Via Cibrario 1.

Consiglio d'Amministrazione

Presidente.

Bertetti cav. avv. Michele, via Bellezia 11.

Amministratore delegato

Audifredi cav. Adriano, Banca di Torino.

Amministratori

Marangoni cav. avv. Aless., Banca di Torino.
Vandone ing. Antonio, id.
Licia cav. Ferdinando, id.
Adamino Angelo, id.
Anselmi avv. Umberto, id.

Benedetto Giovanni, *Sindaco.*
Mayat cav. Luigi, *id.*
Sciolla avv. Alberto, *Sindaco supplente.*
Cignetti Antonio (Lucento), *Ispettore.*

Linee . . . . . *Torino-Collegno-Pianezza.* *Torino-Druent.* *Torino-Venaria.*
Stazione di partenza . . . *Via Cibrario.*
Deposito e Stazione . . . . *Lucento.*
Direzione . . . . . *Via Cibrario* 1.

Società Anonima dei Tramways a vapore nella Provincia di Torino

Capitale versato L. 1,200,000.

Linee . . *Torino-Orbassano-Giaveno.* *Orbassano-Piossasco-Cumiana.* *Torino-Stupinigi-Vinovo.*
Stazione di partenza: Via Sacchi presso la staz. ferr. di P. Nuova.
Direzione e staz. merci: via Sacchi 50.

Consiglio d'Amministrazione.

Presidente

Wirz ing. Franc., c. Vitt. Em. II, 58.

Segretario

Pautassi avv. Carlo, v. S. Dalmazzo 7.

Consiglieri

Ferreri cav. Casimiro, via Nizza 17.
Stoffel Gius., Bellinzona.
Molo Giulio, via Roma 32.

Sindaci

Bollero avv. Guido, via Arsenale 6.
Boselli avv. Silvio, v. Venti Settembre 76.
Lavista Ettore, corso Re Umberto 37.

Direttore

Amoretti ing. Paolo, v. Giannone 18.

Ferrovia Funicolare al Monte dei Cappuccini

Sistema FERRETTI.

Notari A., *Direttore proprietario.*
Bassoli Gius., *dirigente la ferrovia.*

Servizio continuo di andata e ritorno a cent. 15, discesa soltanto cent. 5 — Freno automatico di sicurezza — Servizio di sera durante l'estate — Bellissimo panorama di Torino — Birraria e ristorante sul Monte — Specola e Vedetta Alpina con Museo

Società Anonima per la Ferrovia di Soperga

Sistema AGUDIO
Capitale Sociale Lire 800,000
Via Garibaldi 5.

Gonella cav. avv. Alberto, *Presidente ed Amministratore delegato*, v. Vanchiglia 4.

Esercizio della ferrovia

Delvecchio cav. Angelo, *Direttore.*
Rosa Gius., *Capo Servizio*, (Stazione Sassi).
Forneris Pietro, *Segretario contabile*, via Garibaldi 5.

Compagnia Generale Tramways a vapore Piemontesi

(Società Anonima)
Sede: Bruxelles
Capitale L. 3,900,000

Direzione e Amministrazione a Saluzzo.

Stazioni in Torino.

Via Nizza, angolo corso Vittorio Emanuele II e Barriera di Nizza.

Isasca cav. uffiz. avv. Vincenzo, *Rappresentante* in Italia (Saluzzo).
Garbarino ing. Giovanni (Saluzzo), *Capo dell' Esercizio.*
Defourny Giovanni (Saluzzo), *Capo Servizio Amministrativo.*
Gatti geom. Ferd. (Saluzzo), *Ispettore dell'Esercizio.*
Bignami rag. Arturo (Saluzzo), *Capo dell'Economato.*

Linee esercite dalla Compagnia

Torino-Carignano-Moretta-Saluzzo — Torino-Carmagnola — Saluzzo-Busca-Cuneo — Saluzzo-Costigliole-Venasca — Saluzzo-Cavour-Pinerolo — Saluzzo-Revello — Cuneo-Dronero.

Società Torinese di Tramways e Ferrovie Economiche

(Società Anonima)
Capitale nominale L. 4,800,000
» versato » 4,200,000

Ufficio e Stabilimento: Barr. di Nizza 128.

Presidente.

Massa comm. ing. Mattia, c. Vitt. Em. II, 84.

Vice-Presidente.

Colla avv. cav. Luigi, v. delle Scuole 5, p. 2.

Amministratore delegato.

Licia Alessandro, piazza Lagrange 2.

Amministratori.

Lionne Alessandro, c. Sommeiller 16.
Pariani avv. comm. Antonio, corso Vittorio Emanuele II, 80.
Iannaccone cav. Nicola, via Bonafous 2.
Denis cav. Agostino, v. Pastrengo 15.

Sindaci.

Spinelli cav. Antonio, Poirino.
Sacerdote Emanuele, p. Carlo Felice 16.
Richetti avv. Filiberto, via Orfane 24.

(*Vedi a pag.* 154 *le linee esercite dalla Società*).

Società Anonima dei Tramways di Torino

SEDE BRUXELLES
Capitale versato L. 4,500,000
Corso Regina Margherita 114.

Direzione

Gruslin ing. Arthur, *Dirett.*, v. Cernaia 16.
Lauchard Emilio, *Capo servizio contabilità*, via Napione 8.
Mosca Giovanni, *Capo servizio manutenzione e lavori*, v. Barolo 20.
Lemal Lisfranc, *Capo servizio trazione e materiale*, Stabilimento Barriera Casale.
Marchisio Gius., *Cassiere*, v. Fiocchetto 1.

(*Vedi a pag.* 154 *le linee esercite dalla Società*).

ACCADEMIE, SOCIETÀ ED ISTITUTI SCIENTIFICI, ARTISTICI ED AGRICOLI

Accademia Reale delle Scienze

Via e Palazzo dell'Accademia 4.

Ebbe origine da una Società privata, di cui furono fondatori nel 1757 il conte Saluzzo, Lagrange e Cigna. Fu riconosciuta nel 1783 come Accademia Reale delle Scienze, dal Re Vittorio Amedeo III. L'Accademia è divisa in due classi: una per le scienze matematiche, fisiche e naturali; l'altra per le scienze morali, storiche e filologiche. Ha 40 Accademici residenti, fra cui un presidente, un vice-presidente ed un tesoriere; ciascuna classe ha un direttore ed un segretario.

Presidente

Carle Gius., comm. ✠, ✻, dott. aggr. e Preside della Facoltà di Leggi, prof. di Filosofia del Diritto nella R. Università di Torino, socio nazionale della R. Accad. dei Lincei, ecc., p. Statuto 15.

Vice-Presidente

N. N.

Tesoriere

Camerano Lorenzo, dott. aggregato alla Facoltà di Scienze fisiche, matematiche e naturali, prof. di anatomia compar. nella R. Università di Torino, socio della R. Accademia d'Agricoltura di Torino, membro della Soc. Zoologica di Francia, ecc., palazzo Carignano.

Classe di scienze fisiche, matematiche e naturali.

Direttore

D'Ovidio Enrico ✻, comm. ✠, professore d'algebra e geometria analitica nella R. Università di Torino, c. Oporto 30.

Segretario della Classe.

Basso Giuseppe ✠, prof. di fisica matematica nella R. Università di Torino, via Alfieri 14, p. 3.

Accademici residenti

Salvadori conte Tommaso ✠, dott. in medicina e prof. di storia naturale nel R. Liceo Cavour, via Pr. Tommaso 17.

Cossa Alfonso, comm. ✻, ✠, professore di chimica docimastica e dirett. Scuola d'applicazione Ingegneri in Torino, c. Vitt. Emanuele II, 87.

Berruti Giacinto, comm. ✻, ✠, ingegnere delle miniere, direttore dell'Officina Carte-valori e del Museo Industriale, via Ospedale 32.

Basso Giuseppe, predetto.

D'Ovidio Enrico, predetto.

Bizzozero Giulio uffiz. ✻, comm. ✠, Sen. del Regno, prof. di patologia generale nella R. Univ. di Torino, v. Baretti 36.

Ferraris Galileo, comm. ✠, uffiz. ✻; ing., dott. aggregato alla Facoltà di Scienze fisiche, matematiche e naturali della R. Università di Torino, prof. nel R. Museo Industriale e nella R. Scuola di Guerra, v. Venti Settembre 46, p. 1.

Naccari Andrea ✻, ✠, dott. in matematica, prof. di fisica sperimentale nella R. Univer. di Torino, v. sant'Anselmo 6.

Mosso Angelo ✻, comm ✠, prof. di fisiol. nella R. Università di Torino, via Madama Cristina 34.

Spezia Giorgio ✠, prof. di mineralogia nella R. Università di Torino, via dell'Accademia Albertina 21.

Gibelli Gius. ✻, ✠, prof. di botanica nella R. Università di Torino, v. Ormea 40.

Giacomini Carlo ✻, ✠, prof. di anatomia, e direttore dell'Istituto anatomico della R. Università di Torino, c. Vittorio Emanuele II, 18.

Camerano Lorenzo, predetto.

Segre Corrado, prof. di geometria superiore nella R. Università di Torino, ✠, c. Vitt. Em. II, 85.

Peano Gius., dott. in matem., prof. di calcolo infinites. nella R. Università di Torino, c. del Valentino 11.

Volterra Vito ✠, Dott. prof. di Meccanica razionale nella R. Università, via S. Quintino, 45.

Jadanza Nicodemo ✠, Dott. prof. di Geodesia teoretica nella R. Università, v. Madama Cristina, 37.

Foà Pio ✠, Dott. prof. di anatomia patologica nella R. Università, socio della R. Accad. dei Lincei, c. Valentino 40.

Classe di scienze morali, storiche e filologiche.

Direttore

Claretta bar. Gaudenzio, comm. ✻, gr. uffiz. ✠, segret. della R. Deputazione di Storia patria, v. della Rocca 13.

Segretario

Ferrero Ermanno, ✠, dott. in giurispr. e dott. aggr. alla facoltà di lettere e filos. nella R. Univ. di Torino, v. S. Quintino 19.

Accademici residenti

Peyron Bernardino gr. uffiz. ✻, uffiz. ✠, bibliot. onor. della Regia Bibl. universitaria, via Bogino 27, p. 2.

Vallauri Tom., Sen. del Regno, comm. ✻, Gr. uffiz. ✠, prof. d'eloquenza latina nella R. Univ., v. Venti Settembre 8.

Claretta Gaudenzio, predetto

Rossi Francesco, ✠, Prof. di Egittologia nella R. Università, v. Princ. Amedeo 6.

Manno bar. D. Antonio comm. ✻, e gr. uff. ✠, membro e segret. della R. Deput. sovra gli studi di Storia patria, via Ospedale 19.

Bollati avv. Fed. Eman., bar. di St-Pierre uff. ✻, e comm. ✠, sopraintendente agli Archivi Piemontesi e direttore dell'Archivio di Stato in Torino, membro della R. Deputazione sovra gli studi di Storia patria, via delle Finanze 11.

Schiaparelli Luigi, comm. ✻, e ✠, prof. di storia antica nella R. Università di Torino, piazza Vitt. Em. I, 18.

Pezzi Domenico, ✠, dott. aggr. e prof. di storia comparata delle lingue classiche e neo-latine nella R. Univ. di Torino, via Cavour 41.

Ferrero Ermanno, predetto.

Carle Gius., predetto.

Nani Cesare ✻, ✠, dott. aggr. alla Facoltà di giurisprudenza, prof. di storia del diritto nella R. Università di Torino, Vitt. Eman. II, 6.

Cognetti De Martiis Salvat. ✻, comm. ✠, prof. di econ. politica nella R. Università di Torino, v. della Rocca 36.

Graf Arturo, uffiz. ✻ e ✠, prof. di lett. ital. nella R. Univer. di Torino corso Vinzaglio 17.

Boselli Paolo, Gr. uffiz. ✻, gr. cord. ✠, Deputato al Parlam. Nazion., Ministro delle Finanze, v. Po 52.

Cipolla conte Carlo, uffiz. ✠, prof. di Storia Moderna nella R. Univers., v. Sacchi 4.

Brusa Emilio ✻ Uffiz. ✠, avv. prof. di diritto e precedura penale nella R. Università, corso Vinzaglio 22.

Perrero Domenico, avv. membro della R. Deput. di storia Patria, v. Garibaldi, 39.

Allievo Gius., comm. ✠, ✻, prof. di pedagogia ed antropologia nella R. Università, piazza dello Statuto, 13

Commissione accad. per la Biblioteca

Peyron Bernardino, predetto.

Naccari Andrea, predetto.

Camerano Lorenzo, predetto.

Segreteria e Biblioteca

Rossi Pier Paolo, assistente alla segreteria e biblioteca, v. Accad. delle Scienze 4.

Armando Vincenzo, assistente alla segret. e biblioteca, v. Maria Vittoria 3.

Economato

Cantù Luigi, ✻, uffiz. ✠, economo, via Maria Vittoria 3.

Uscieri

Tos Lorenzo, v. Accad. delle Scienze 4.

Angela Gio Batt., v. Maria Vittoria 3.

R. Accad. di Medicina di Torino

Via Po 16.

Ufficio di Presidenza

Presidente.

Lombroso prof. cav. Cesare, v. Legnano 26.

Vice-Presidente.

Mo cav. prof. Gerolamo, c. Vitt. Em. II, 38.

Segretario generale.

Gradenigo prof. Gius., c. Vitt. Em. II, 44.

Tesoriere.

Gamba prof. comm. Alb., c. Vitt. Em. II, 30.

Bibliotecario.

Giacomini cav. Carlo, prof. di anatomia umana, c. Vitt. Em II, 18.

Consiglieri.

Mosso prof. comm. Angelo, via Madama Cristina 34.

Tibone prof. cav. Domen., v. Ospedale 40.

Olivetti dott. cav. Luigi, via Accademia Albertina 21.

R. Società ed Accademia Nazionale di Medicina Veterinaria

Via Pisa 45.

Questa Società data dal 1857 e venne definitivamente costituita nel 1858 allo scopo di lavorare al progresso ed incremento della scienza, e alla tutela degli interessi e dei diritti professionali, ed intraprese la pubblicazione del *Giornale di medicina veterinaria*.

Nella seduta generale delli 22 luglio 1877, con voto unanime la Società assunse il titolo di *Accademia Veterinaria Italiana*

Perroncito comm. prof. Edoardo, *Presid.*

Volante cav. Alessandro, *Vice Presidente.*

Chêne Giuseppe, *id.*

De Silvestri prof. cav. Antonio, *Segretario generale perpetuo.*

Regia Accademia Albertina di Belle Arti

Via Accademia Albertina 2, 4, 6 e 8.

I primordi di questo Istituto risalgono al 1652. Le prime Regie Patenti che ne consolidarono la fondazione portano la data del 29 agosto 1678 e la firma della Reggente S. A. R. la Duchessa Maria Giovanna Battista di Savoia. I primi Statuti e Regolamenti furono sanciti con Sovrano Decreto del Re Vittorio Amedeo III con data 10 aprile 1778. Gli sconvolgimenti politici avvenuti quindi sul finire del secolo XVIII causarono interruzioni inevitabili anche a questa Istituzione, le quali non cessarono che colla restaurazione della Dinastia Sabauda negli antichi suoi Stati, afferrate allora le redini del Governo da S. M. il Re Carlo Felice, si riaprì solennemente l'Istituto nel 1822 riformandosi integralmente ne' suoi Statuti, e crebbe quindi a gradi a gradi nell'operosità degli artistici studi, facendo uso di apposito locale assegnatogli ne' piani superiori del Palazzo della Regia Università.

Venuto al Trono il re Carlo Alberto, vi arrecò maggiore incremento assegnando con Regie Patenti 2 maggio 1833 all' Accademia il vasto locale attualmente occupato, convenientemente con cospicua somma adattato. Fu allora che l'Istituto, fornito di propria sede, prese il nome di *Regia Accademia Albertina*, conservando questo atto memorabile in apposita epigrafe incisa sopra una lapide marmorea sulla fronte dell' edificio. Accresciuto il numero delle scuole, l'istruzione prese d'allora in poi ben notevole sviluppo. Succedettero varie pubblicazioni di disposizioni regolamentari; e fra esse avvenne nel 1856 una nuova riforma per Decreto Reale di S. M. Vittorio Emanuele II. Fra gli oggetti d'arte che essa possiede, notansi la Galleria composta di una preziosa serie di cartoni antichi, tra cui 24 originali di Gaudenzio Ferrari, capo della scuola Piemontese, e di una collezione di quadri antichi, il cui nucleo principale è formato dalla raccolta donata nel 1829 da Monsignor Mossi, già vescovo d'Alessandria, degna di riguardo; la sua biblioteca, recentemente riordinata, conta oltre a 5000 volumi di opere artistiche pregevoli.

Presidente

Balbo Bertone di Sambuy conte Ernesto, Senatore del Regno, comm. ✻, Gran Cord. ⛁, ecc., ecc., via Magenta 29.

Direzione

Lavini avv. Gius., uff. ⛁, *Ispett. Economo, ff. Segretario*, v. Accademia Albertina 8.

Professori insegnanti

Tabacchi Odoardo, comm. ✻ e ⛁, *di scultura. Studio* via Accademia Albertina. *Alloggio* c. Vitt. Eman. II, 6.

Gilardi Pier Celestino ⛁, *di pittura*, via Accademia Albertina 8.

Grosso Giac., ✻, *di disegno di figura, Studio* v. Accademia Albert. 2, *Alloggio* v. Carlo Alberto 34.

Desclos Gius. ✻, *d'ornato*, v. Artisti 13.

Gamba bar. Alberto, uffiz. ✻, comm. ⛁ e di S. Giorgio di Port., *di anatomia*, c. Vitt. Em. II, 30, p. 2.

Caselli Crescentino uffiz. ⛁, *di architettura*, c. Vitt. Eman. oltre Po 2.

Sacheri ing. Gio. comm. ⛁, *di geom. app. alle belle arti*, c. Vitt. Em. II, 25, p 2.

Corrado Corradino, ⛁, *di storia e letterat. applic. alle belle arti*, v. della Rocca 1.

Ferrero Gabriele, *di prospettiva*, corso san Maurizio 75.

Belli Luigi ✻ e ⛁, *di plastica ornamentale*, via Bonafous 3. *Studio* corso Cairoli 12.

Aggiunti.

Morgari Rodolfo, uffiz. ✻, comm. ⛁, *d'ornato*, v. Cavour 24.

Cuglierero Angelo ⛁, *di scultura*, v. Accademia Albertina 4.

Marchisio Andrea, *di disegno di figura*, c. Vinzaglio 15.

Reduzzi Cesare, *d'ornato*, c. S. Maurizio 71.

Cavalla Gius., *d'ornato*, via Mercanti 6.

Ceradini Mario, *d'architettura*, c. Vittorio Eman. II, oltre Po 2.

Gaidano Paolo, *di disegno di figura*, via Accademia Albertina 6.

Reale Accademia d'Agricoltura

di Torino

Via Valperga Caluso 33, palazzo proprio.

Re Vittorio Amedeo III volendo promuovere in Piemonte gli Studi Agronomici istituì, con R. Patenti 24 maggio 1785, una *R. Società Agraria*, alla quale i più chiari ingegni s'attribuirono ad onore lo appartenere. Carlo Alberto, nel 1842, le diede il titolo di *R. Accademia di Agricoltura*, e nel 1865 fu ricostituita presso il R. Museo industriale italiano di Torino col titolo di *Società Reale di Agricoltura, Industria e Commercio*, col mandato di promuovere, oltre l'Agricoltura, anche le Arti, il Commercio e l'istruzione industriale e professionale del Regno. Nel 1870, con Regio Decreto 10 aprile, fu nuovamente ricostituita col titolo di *R. Accademia di Agricoltura*, e collo scopo di promuovere le cognizioni teoriche e pratiche riguardanti l'Agricoltura, non meno che le Scienze e le Arti che vi abbiano relazione. I Membri ordinari residenti non possono eccedere i 50 (onorari di elezione 20, corrispondenti nazionali 100, onorari ed emeriti corrispondenti esteri il numero è indeterminato); sono eletti fra le persone che pei loro lumi, opere date alla luce, o memorie già presentate, vengono riputate più in grado di contribuire allo scopo. Nella scelta si procurò sempre che ogni ramo di studi più direttamente utili all'Agricoltura sia convenientemente rappresentato. La nomina ad Accademico ordinario deve essere approvata dal Re.

L'Accademia possiede sin dal 1799 un Orto sperimentale ove nella primavera hanno luogo corsi pubblici popolari di frutticoltura e orticoltura. In questi ultimi anni l'Accademia promosse e favorì insegnamenti speciali sull'impiego delle macchine agrarie e particolarmente delle trebbiatrici.

Annessa all'Ufficio di Segreteria, havvi una preziosa Biblioteca, dove i Soci ordinari, onorari e corrispondenti possono consultare le opere raccoltevi

Consiglio d' Amministrazione

Cossa dott. Alfonso, comm. ✻ e ⛁, dirett. della R. Scuola d'appl. per gli ingegn., *Presidente*, c. Vitt. Em. II, 87.

Feltarappa ing. Giulio ⛁, prof. di econom. ed estimo rurale alla R. Scuola d'appl. per gli Ingegneri, *Vice Presidente*, via Lagrange 29.

Lino Vincenzo, prof. alla Scuola municipale di chimica Cavour presso il R. Istituto Tecnico Sommeiller, *Segretario*, e *Bibliotecario*, via Arsenale 33.

Sacheri ing. Gio., comm. ⛁, dirett. del periodico *L'Ingegneria civile e le Arti indust.*; *Segr. aggiunto*, c. Vitt. Em. II, 25.

Direttore dell'Orto sperimentale

Belli dott. Saverio, assistente al R. Orto Botanico, della R. Univ., v. Cavour 24.

Conservatore delle collezioni

Camerano dott. Lorenzo, prof. di Anatom. comparata nella R. Università, Membro della R. Accad. delle Scienze di Torino, Palazzo Carignano.

Tesoriere-economo

Pezzi avv. Giuseppe, uffiz. ⛁, agricoltore, vice-presid. della Lega di difesa agrar., via Po 10.

Membri ordinari aggiunti

Vasco Amedeo, ✻, v. dei Mille 23.

Thovez ing. Cesare, ✻ ⛁, Prof. di tecnologia meccanica al R. Museo Industriale Italiano e di filatura e tessitura al R. Istituto Tecnico Sommeiller. c. Vitt. Em. II, 59.

Società d'Archeologia e Belle Arti

per la Provincia di Torino

creata nel 1874.

Siede nel palazzo dell'Accademia delle Scienze, la Accademia delle Scienze 4, e pubblica le sue investigazioni scientifiche nei suoi *Atti*. Ha 15 Soci fondatori e perpetui e 25 corrispondenti.

Presidente

Claretta barone comm. Gaudenzio, direttore di classe della R. Accad. delle Scienze, segretario della R. Deputazione sovra gli studi di storia patria, ecc., via della Rocca 13.

Vice-Presidente

Leone uffiz. Camillo (Vercelli).

Segretario

Ferrero avv. prof. cav. Ermanno, membro della Giunta Superiore per la storia e l'archeologia, R. Ispettore degli scavi, socio e segretario della R. Accad. delle Scienze, v. S. Quintino 19.

Soci Fondatori

Claretta Gaudenzio, predetto.

Balbo Bertone di Sambuy conte comm Ernesto, senat. del Regno, v. Magenta 29.

Soci Perpetui

Ferrero Ermanno, predetto.

Boggio ing. arch. cav. Camillo (28 giugno 1888), v. Ospedale 24.

Brayda ing. cav. Riccardo, R. Ispett. d ei monumenti, v. Siccardi 2 (9 dic. 1886).

Caselli ing. cav. Crescentino, professore nell'Accademia Albertina di Belle Arti, c. Vitt. Em. II, 2 oltre Po.

Vayra cav. Pietro, dirett. dell'Archivio di Stato di Parma (1 maggio 1875).

Baudi di Vesme conte Alessandro, direttore della R. Pinacoteca, via della Rocca 23 (9 dicembre 1886).

Leone Camillo, predetto (id.).

Costa cav. Pietro, scult., v. Magenta 37 (id).

Avondo comm. Vitt., dirett. del Museo Civico, v. Napione 2 (18 genn. 1893).

Fontana avv. comm. Leone, p. Vitt. Em. I, 14 (20 dic. 1894).

Assandria dott. cav. Giuseppe, piazza Emanuele Filiberto 18 (id.).

D'Andrade comm. Alfredo, dirett. dell'Ufficio regionale per la conservazione dei monumenti del Piemonte e della Liguria (id.).

Stamperia

Stamperia Reale della Ditta G. B Paravia e C. (Figli di I. Vigliardi-Paravia).

Regia Deputazione sovra gli Studi di Storia Patria

Piazza Castello 12, p. 4.

Venne istituita dal Re Carlo Alberto con R. Biglietto delli 20 aprile 1833 allo scopo di pubblicare i documenti, le leggi municipali, cronache, storie antiche e vecchi scrittori del suo Stato. Fu poi estesa la sua giurisdizione alle provincie della Lombardia. Risiede negli Archivi di Stato.

Presidente

Carutti di Cantogno bar. Dom., v. Zecca 7.

Vice Presidenti

De Simoni cav. avv. Cornelio, (Genova).

Cantù comm. Cesare, (Milano).

Boselli comm. Paolo, v. Po 52.

Segretari

Claretta bar. Gaudenzio, v. della Rocca 13.

Manno barone D. Antonio, v. Ospedale 19.

Archivista

Armando Vincenzo.

Stamperia

Stamperia Reale della Ditta G. B. Paravia e C. (Figli di I. Vigliardi-Paravia).

La Regia Deputazione ha inoltre Soci effettivi residenti in Torino, e non residenti e corrispondenti Italiani e Stranieri.

Società Filotecnica
Piazza Castello 12
(*Palazzo della Provincia*)

La presente Società Filotecnica sorse nel 1878 dalla fusione di un'antica Associazione Torinese per studi letterari, esistente fin dal 1865, colla Società d'Economia Politica formatasi nei tempi del Parlamento Subalpino e sopravvissuta al trasferimento della Sede del Governo, alla quale presiedettero successivamente quegli onorandi cittadini che furono il conte Giovanni Arrivabene, il marchese Gustavo di Cavour, e da ultimo il conte Federigo Sclopis, che ne tenne la Presidenza fino al giorno della rimpianta sua morte.

La Società ha un Gabinetto di lettura aperto tutto il giorno dalle 10 m. alle 11 di sera, e fornito di Riviste italiane e straniere, di Effemeridi illustrate e di giornali politici; fa di tanto in tanto, a seconda dei suoi mezzi, pubblicazioni letterarie e scientifiche, e promuove fra i suoi soci letture e conferenze, aperte al pubblico, sovra argomenti di storia, di scienze e di letteratura.

Lo Statuto Sociale riformato per deliberazione dell'Assemblea Generale della Società, tenutasi il 20 dicembre 1889, subì ancora un'altra importante modificazione per il voto dell'Assemblea del 7 dicembre 1891, con cui si stabilì la riduzione a L. 5 della tassa d'ingresso, e che i figli e fratelli dei soci, come pure gli studenti degli Istituti Superiori possano essere accettati come soci senza pagamento della tassa d'ingresso e pagando solo la quota annua ordinaria di L. 12.

La Direzione della Società per l'anno 1895 si compone dei seguenti membri:

Presidente onorario

Berti S. E. Domenico, Primo Segretario dell'Ordine Mauriziano, Ministro di Stato, Senatore del Regno, Ospedale Umberto I.

Presidente

Sineo comm. avv. Emilio, Deput. al Parl., Cons. com. e provinc di Torino, c. Vitt. Eman. II, 14.

Vice-Presidente

Gamba barone comm. Alberto, prof. di medicina e chirurgia, c. Vitt. Em. II, 30.

Consiglieri

Prato avv. Lodovico, p. Statuto 18.
Candellero cav. ing. Call., v. Garibaldi 49.
Delgrosso cav. Adolfo, *Capo-sez. al Gran Magistero dell'Ord. Mauriz.*, v. Principe Amedeo 31.
Sabbione avv. Venanzio, v. Brofferio 1.
Usseglio avv. cav. Leopoldo, v. Genova 3.
Pucci avv. Roberto, *economo*, v. Garibaldi 8.
Sacerdote avv. Salv., *segretario*, v. Bava 1.
Cais di Pierlas conte Eugenio, v. della Rocca 15.
Balsamo-Crivelli march. prof. Gustavo, c. Re Umberto 42.

Revisori dei conti

Daviso di Charvensod cav. Roberto, via Garibaldi 23.
La Salle comm. Federico, colonnello in ritiro, v. Mazzini 33.
De Poli Attilio, v. S. Massimo 49.

Società Promotrice delle Belle Arti
Via della Zecca 25.

Direzione per l'anno 1895

Balbo Bertone di Sambuy conte Ernesto, *Presidente*, v. Magenta 29.
Toesca di Castellazzo conte avv. Gioacchino, *Vice-Presid.*, v. Accad. Albertina 5.
Peyrot cav. Alberto, *Tesor.*, v. Cernaia 40.

Consiglieri

Rey cav. Guido, *Segret.*, v. Cavour 35.
Bistolfi cav. Leonardo, scultore, *vice-Segr.* stradale di Francia 25.
Turletti cav. Celest., pitt., v. Venti Sett. 43.
Manno cav. Efisio, v. S. Chiara 20.
Brayda ing. Riccardo, ✻, v. Siccardi 2.
Allason prof. cav. S., pitt., v. Ospedale 26.
Ghirardi Cesare, pittore, v. Pr. Amedeo 14.
Rizzetti cav. uff. Angelo, corso Re Umberto 28.

Commissione per la revisione dei conti.

Merlo Emilio, via Ponza 2.
Deregibus cav. Federico, v S. Massimo 44.
Dumontel cav. Federico, p. S. Carlo 2.

Impiegati

Pautasso Giuseppe, *Applicato-Contabile*, v. della Zecca 25.
Avalle Gerol., *Commesso*, v. della Zecca 25.

R. Commissione conservatrice dei Monumenti di arte e di antichità
instituita con R. Decreto del 18 maggio 1878.
Piazza Castello 10.

Il Prefetto della Provincia, *Presidente*.
Caselli ing. prof. Crescentino ☎, c. Vitt. Emanuele II, 2 oltre Po.
Avondo Vitt. comm. ☎, v. Napione 2.
Claretta bar. Gaud., v. della Rocca 13.
Ceppi conte ing comm. C., v. Bogino 20.
Casana ing. Severino ☎, Deputato al Parlamento, via Principe Amedeo 34.
Scarampi di Villanova marchese Fernando, ✻, ☎, v. S. Franc. da Paola 14.

Ispettori dei Monumenti d'antichità della Provincia di Torino.

Brayda ing. Riccardo, ✻, Ispettore per la conservazione dei monumenti scoperti nel *Circondario di Torino.*
Ferrero prof. cav. Ermanno, Ispettore degli scavi e delle scoperte di antichità, *pel Circond. di Torino.*
Frassy cav. Cesare, *pel Circond. d'Aosta.*
Couvert dott. cav. Gust., *pel Circ. di Susa.*
Bertea cav. Ernesto, *pel Circ. di Pinerolo.*

Uffizio Regionale
per la conservazione dei Monumenti
del Piemonte e della Liguria.
Piazza Castello, Palazzo Madama.

D'Andrade prof. comm. Alfredo, architetto ing., *Direttore.*
Germano Ottavio, architetto ing. di 2ª cl., v. Goito 6.
Bertea Cesare, architetto ing. di 3ª cl., v. Arsenale 43.
Seglie Gio. assistente di 3ª classe (Sacra S. Michele, Val di Susa).
Demarchi Angelo, assistente di 3ª classe, v. Caselle 13.
Rolle Giuseppe, *Vice-Segretario, economo.*
Massera Andrea, *custode*, Palazzo Madama.

Società degli Ingegneri e degli Architetti in Torino
Palazzo R. Accad. delle Scienze 4.

Comitato Direttivo per l'anno 1895.

Presidente

Reycend comm. prof. G. Ang., c. Valentino 11.

Vice-Presidenti

Fadda cav. ing. Stanislao, c. Re Umberto 8.
Brayda cav. ing. Riccardo, v. Siccardi 2.

Consiglieri

Porro cav. ing. Giuseppe, v. Fabro 2.
Vicarj ing. Mario, c. Re Umberto, 28.
Salvadori di Wiesenhoff ing. Giacomo, v. dei Mille 5.
Bolzon ing. Gius., c. Re Umberto 28.
Cappa cav. ing. prof. Scipione, via della Rocca 24.
Zerboglio cav. ing. Pier Giuseppe, piazza Solferino 1.

Segretario

Giovara ing. Carlo, v. Lagrange 31.

Vice-Segretario

Gonella cav. ing Andrea, via Accademia Albertina 1.

Bibliotecario

Sbarbaro ing. Costant., v. del Carmine 2.

Tesoriere

Ceriana cav. ing. Franc., v. Lagrange 3.

Società di Farmacia di Torino
Via Maria Vittoria 23, p. 1.

Istituita con Reali Decreti del 26 aprile 1856 e 8 giugno 1865. Scopo della Società è di promuovere l'avanzamento della scienza, sostenere il decoro e la dignità dell'arte e proteggerne gl'interessi. La Società si compone particolarmente di Farmacisti; ne possono però anche far parte i distinti cultori delle scienze che hanno qualche relazione colla Farmacia.

Presidente

Mosca comm. Luigi., v. Mazzini 31.

Vice-Presidente

Bernocco G. B. ☎, ang. vie Mazzini e Lagrange.

Segretario generale

Masino dott. Felice, v. Maria Vittoria 3.

Censore

Rognone cav. Carlo, direttore della farmacia dell'Ospedale Maggiore di San Gio. Batt., v. dell'Ospedale 36.

Segretari particolari

Porinelli Carlo, chimico-farmac., angolo v. Barolo e c. S. Maurizio.
Schiapparelli dott., Emilio, p. S. Giovanni ang. v. Venti Settembre.

Tesoriere

Ferrero Angelo, chim.-farm., v. Po 33.

Società per la Cremazione
Via Arsenale 7.

Istituto eretto ad Ente Morale con R. Decreto 25 febbraio 1892.

Consiglio Direttivo

Presidente

Villa avv. comm. Tommaso, via S. Domenico 1.

Vice Presidente

Valle dott. C. A., v. Mazzini 5.

Segretario.

Goldmann Cesare, v. Alfieri 26.

Economo-Cassiere

Hess Gius., v. Davide Bertolotti 2.

Consiglieri

Donghi ing. Daniele, v. Bonafous 7.
Borello avv. Camillo, c. Siccardi 5.
Ferroglio avv. prof. Gaetano, via Corte d'Appello 9.
Forti Emanuele, via Carlo Alberto 9.
Ghirardi dott. Pietro, stradale di Lanzo 76.
Peyrot cav. Alberto, via Cernaia 40.
Rossi Carlo Enrico, v. Princ. Tommaso 39.
Vinaj dott. G. S., c. Re Umberto 8.

Sindaci

Bauchiero Fortunato, v. Cavour 12.
Corinaldi Cesare, ☎ v. S. Quintino 19.
Piranese Antonio, via Nizza 13.

R. Società Italiana d'Igiene

(Sede Piemontese)

Locale Sociale: Via Po 16.

(Sede dell'Accademia di Medicina)

Presidente

Bizzozero dott. comm. Giulio, prof. di Patologia nella R. Università, membro del Consiglio sup. di Sanità, senatore del Regno ecc., via Baretti 36.

Vice-Presidenti

Reycend ing. comm. Angelo, prof. alla R. Scuola d'Applic. degli Ingegneri, Asses. Municipale, c. Valentino 11.

Foà cav. Pio, prof. d'anat. patolog. nella R. Univ., membro del Cons. sup. d'istruzione, c. Valentino 40.

Segretario

Morra cav. Emilio, medico primario dell'Osped. infant. Santa Filomena, corso Siccardi 31.

Tesoriere

Colliex dott. cav. uff Jacopo, via Venti Settembre 7.

Associazione Medica Italiana d'Idrologia e Climatologia

Via Venti Settembre 5.

Consiglio di presidenza.

Presidente.

Vinaj dott. cav. uff. G. S., c. Re Umberto 8.

Segretario generale.

Morra dott. cav. Emilio, c. Siccardi 31.

Segretario

Garelli dott. cav. Cleto, via Massena 5.

Tesoriere Economo

Colliex dott. cav. uffiz. J., via Venti Settembre 7.

Gabinetto Mineralogico dell'Arsenale

Via dell'Arsenale 22.

Trovasi in questo gabinetto una collezione crittognostica di 1100 campioni di minerali per lo studio della mineralogia, classificati secondo il sistema Beudant. V'hanno inoltre: la compiuta collezione dei modelli di cristallizzazione di Hauy e la collezione statistica geognostica del ducato di Genova.

Gabinetto di Fisica dell'Arsenale

Via dell'Arsenale 22.

Fu instituito nel 1814: contiene 600 macchine circa, tra cui meritano di essere accennate quelle di Athwood, il modello d'una macchina a vapore, le macchine elettro-magnetiche, le elettro-dinamiche, e quella per misurare la densità ed elasticità del fluido sviluppato nell'accensione della polvere, inventata dal D'Antom.

Circolo Filologico di Torino

Anno XXVII, 1894-95.

Società promotrice dello studio e dell'insegnamento delle lingue straniere viventi, con Biblioteca speciale ricca di 3000 volumi di opere filologiche e di amena letteratura.

Condizioni d'inscrizione

Soci benemeriti *perpetui* L. 1000, con diritto *trasmessibile perpetuo* di Socio Effettivo e di designazione annuale di un allievo ovvero di un'allieva per la frequentazione *gratuita* di una delle sezioni del Circolo.

Soci Effettivi *a vita* . . . L. 250
» » *triennali* . . » 30 all'anno
» frequentatori *annuali* » 35 »
» » *mensili* » 5 mensili e L. 5 di buon ingresso.

Via Alfieri 13.

Consiglio d'Amministrazione

Cibrario avv. cav. Giacinto, Deput., *Presid.*, via Belvedere 2.
Patarelli cav. ing. Carlo, *Vice Presidente*, via S. Massimo 17.
Camerano prof. Lorenzo, *Vice Presidente*, palazzo Carignano.
Bozzalla avv. Ces. ✉, *Segret.*, v. Fabro 2.
Borda ing. Fel., ✱, *Cass.*, v. Mad. Cristina 8
Calderini avv. cav. Bas., v. S. Dalmazzo 17.
Cassina Secondo, v. Roma 23.
Mercandino rag. Gio., v. Nizza 68.
Ubertalli cav. Pietro, c. Oporto 17.
Moriondo Luigi ✉, *Economo*, v. dei Mille 22.
Pertusio Modesto, ✉, *Bibl.*, v. Deposito 3.
Garetti Mario, *Esatt.*, v. Bogino 9.
Oseletto rag. Gius., v. Carlo Botta 5.
Rodellono Benedetto, v. dei Fiori 20.
Levi Giacomo, v. Mazzini 2.
Cervini Amedeo, *Direttore*, via Po 1.

Corpo insegnante

Sezione Maschile — Anno XXVII, 1894-95.

Lingua Tedesca

Gahlinger prof. G., piazza Castello 14
Rapetti Ottavio Gio., c. S. Maurizio 24.
Virdis prof. G. A., v. Ospedale 40.

Lingua Inglese

Richeri prof. Giacomo, via Alfieri 26.
Turco prof. Ernesto, v. Andrea Doria 6.
Farnè A., v. Sacchi 48

Lingua Francese

Borghesio prof. dott. G., v. Melchior Gioia 8.
Louvet-Gay prof. Ern., v. Carlo Alberto 21.
Prochet prof. G. B., v. Berthollet 31.

Lingua Spagnuola

Rughi prof. ing. Ed. ✉, v. Perrone 3.

Stenografia

Cavalli cap. cav. Gius., v. della Zecca 3.

1° e 2° *Corso.*

Gastaldi rag. prof. G. B., v. Nizza 35.
Louvet-Cay prof. Ernesto, pred., *Corr. franc.*
Farnè A., predetto. *Corr. inglese.*
Virdis prof. G. A., predetto *Corr. tedesca.*
Angudi Gio. Alì, *ling. araba*, v. Saluzzo 55.

Sezione Femminile

Anno XXV, 1894-95.

Lazzarini Delmizia, *Direttrice*, via San Francesco da Paola 22.

Lingua Francese

Renaud prof. cav. Alfonso, v. Urbano Rattazzi 5.
Louvet Gay Ernesto, predetto.
Bognier Maria, v. Principe Tommaso 27.

Lingua Inglese

Richeri prof. Giacomo, predetto.
Turconis Giuseppina, via Cavour 24.

Lingua Tedesca

Rapetti Ottavio Giov., predetto.
Gahlinger prof. G., predetto.
Cellerino-Valentiny Teresa, v. Petrarca 22

Lingua Spagnuola

Rughi prof. ing. Edoardo ✉, predetto.

Lingua Italiana

Lazzarini Delmizia, predetta.
Rambaldi prof. Em., v. Pr. Tommaso 27.

Storia e Geografia

Rambaldi prof. Luigi, v. Pr. Tommaso 27.

Scienze Fisiche e Naturali

Rughi prof. ing. Edoardo ✉, predetto.

Aritmetica

Rughi prof. ing. Edoardo ✉, predetto.

Disegno

(*ornato, paesaggio, figura e fiori*)

Zuccaro prof. Fiorenzo E., v. Thesauro 8.
Conta Giuseppina, corso Vitt. Em. II, oltre Po 20.

Pedagogia e Morale

Marchiandi Imisa, v. Princ. Tommaso 14.

Lavori Femminili

Abbiate Giuseppina, v. Vassalli Eandi 9.

Corso speciale, preparazione all'esame di patente di lingua francese

Louvet-Gay Ernesto, predetto.

Stenografia.

Cavalli cap. cav. Giuseppe, predetto.

Conferenze di storia critica della letteratura francese.

Louvet-Gay prof. E. predetto.

Società delle Scuole Infantili

Via Principe Tommaso 25.

Questa Società di Azionisti, fondata nell'anno 1869, tiene ora aperte otto scuole infantili:

N. 1. (*Bon-Compagni*) c. Reg. Margh. 27.
» 2. (*Bay*) v. Principe Tommaso 25.
» 3. (*Azeglio*) v. Biamonti 1.
» 4. (*Aporti*) corso Valdocco 15.
» 5. (*Cavour*) v. Oporto 11.
» 6. (*Bonacossa*) v. Nizza 20.
» 7. (*Pio V*) v. Pio Quinto 11.
» 8. (*Principe Tommaso*) v. S. Secondo 34.

Consiglio d'Amministrazione

Rignon conte Felice, Senatore, *Presidente*, via Po 14.
Parato prof. comm. Antonino, corso Re Umberto 17.
Bruno cav. Francesco, v. Orfane 7.
Borgnino cav. Sac. Felice, v. Venti Sett. 36.
Davicini cav. ing. Attilio, v. Venti Sett. 11.
Rossi teol. comm. Pietro., v. Goito 11.
Berti prof. comm. Dom. Ministro di Stato, Senatore del Regno (*onorario*).
Mossi prof. Vincenzo, *Cassiere*, v. Goito 11.
Vighetti Modesto, *Collettore*, via S. Secondo 34.

Società Scuole-Officine serali e Scuole Festive di Torino

premiata con Medaglia d'Oro all'Esposizione Operaia di Torino

Via Gaudenzio Ferrari 5.

Presidenza onoraria.

S. M. Umberto I, Re d'Italia.

Direzione sociale.

Presidente

Franco Franc., *Presidente*, via Alfieri 4.

Vice Presidente

Dumontel cav. Federico, p. S. Carlo 2.

Consiglieri

Bonelli Luigi, v. Orfane 25.
Bonis Carlo, v. Venti Settembre 60.
Buscaglione cav. Giacomo, via Monte di Pietà 15.
Corrado Pietro, c. S. Maurizio 1.
Gamba Serafino, *cassiere*, via San Tommaso 4.
Givone Gio., c. Princ. Eugenio 8.
Patrito Giuseppe, via Bellezia 7.
Patrito Edoardo, *segretario generale*, via Bellezia 7.
Thovez ing. Cesare, c. Vitt. Em. II, 59.

Sopraintendente scolastico

Pellegrini ing. comm. Adolfo, corso Duca di Genova 35.

Ispettori per le Officine serali

Andreone Alessandro, via S. Quintino 42.
Bellia ing. Giuseppe v. Stampatori 4.
Ernst ing. Federico, via Quintino 33.
Sbiglio Luigi, c. Regina Margherita 194.
Stroppiana Federico, via Milano 1.

Ispettori per le Scuole festive

Ajello comm. Luigi, corso Palestro 5.
Casana ing. cav. Severino, via Principe Amedeo 34.
Gilardini cav. Pietro, v. Ponte Mosca 18.
Frescot comm. ing. Cesare; corso Vittorio Emanuele II, 84.
Ferrero avv. Giuseppe, c. Valdocco 19.
Musy cav. Amedeo, via Po 1.
Sineo avv. comm. Emilio, c. Vitt. Em. II, 14.

Ispettrici per le Scuole festive

Bertotti Teresa, v. Gioberti 2.
Ferrero-Praga Maria, c. Valdocco 19.
Franco-Vigliardi-Paravia Rosetta, via Alfieri 4.
Gattico-Castagnola nobildonna Elisa, via Cernaia 28.
Gola-Genero ved. Gius.ª, v. Arsenale 43.
Martinotti Clotilde, via Barbaroux 9.
Pichetto-Bianco Matilde, v. S. Quintino 9.
Siccardi-Pansa Ernestina v. S. Francesco da Paola 12.

Direzione delle Scuole festive.

Patrito Gius., *direttore capo*, v. Bellezia 7.
Prelle prof. Massimo, *direttore Sezione Moncenisio*, v. Vittorio Amedeo II, 21.
Pagliero Gius., *vice direttore id. id.*, via Genova 8.
Dovis Elvira, *direttrice id. id.*, c. Vittorio Eman. II, 94.
Patrito Sofia, *vice direttrice id. id.*, via Bellezia 7.
Virando Teresa, *direttrice Sezione S. Salvatore*, v. Po 42.
Carcano Margherita, *vice direttrice id. id.*, c. Regina Margherita 152.
Manassero Andrea, *id. id. Sez. S. Salvatore*, v. Montevecchio 21.
Ingegnatti Edoardo, *vice direttore id. id.*, v. Princ. Amedeo 45.
Chalmette Gius., *segretario*, v. Lagrange 47.
Branca Gio., *vice-segret.*, c. S. Martino 4.

Direttore per le Scuole Officine serali.

Manassero Andrea, v. Montevecchio 21.

Insegnanti Scuole Officine serali

Antonietta Luigi, v. Baretti 26.
Bertone Carlo, via Ospedale 10.
Caretto Pietro, v. Franco Bonelli 2.
Caselli Cleomene, *Laboratorio precisione.*
Debernardi Oreste, c. Vitt. Emanuele 96.
Gabinio Mario, v. Amedeo Avogadro 9.
Gobetti Gius., *Officine nuove Ferrovia.*
Ingegnatti Edoardo, v. Princ. Amedeo 45.
Manassero Andrea, v. Montevecchio 21.
Navone Gius., c. Regina Margherita 134.
Oddenino Battista, v. Deposito 9.
Sesia Carlo, v. Madama Cristina 32.

Insegnanti Scuole festive, Sez. maschile

Antonietta Luigi, v. Baretti 26.
Appiani ragioniere Gio., v. Zecca 10.
Baralis Antonio, v. Moncalieri 42 *bis.*
Bay Francesco, *Laborat. di precisione.*
Bessi Enrico, via Saluzzo 25.
Bestonso Pietro, v. Princ. Tommaso 2.
Boschetti Michelangelo, v. Goito 11.
Branca Gio., c. S. Martino 4.
Bruna Secondo, v. Venti Settembre 2.
Carpegna Vincenzo, v. Goffredo Mameli 15.
Caselli Cleomene, *Laborat. di precisione.*
Chalmette Giuseppe, via Lagrange 47.
Cietti prof. Federico, p. Statuto 4.
Daviso di Charvensod ing. Carlo, c. Vitt. Eman. II, 65.
Elena-Ray Ernesto, v. S. Dalmazzo 9.
Ferri Angelo, p. Maria Teresa.
Giani Leonardo, v. Mercanti 15.
Iallonghi Nicola, v. Massena 9.
Ingegnatti Edoardo, v. Princ. Amedeo 45.
Manassero Andrea, via Montevecchio 21.
Marchetti Giuseppe, v. Perrone 2.
Miele Alfredo, c. Vitt. Emanuele II, 25.
Morra dott. Emilio, c. Siccardi 31.
Negro Bartol., v. S. Secondo 64.
Pagliero Gius., v. Genova 8.
Pareto Enrico, piazza Palazzo di Città 5.
Patrito Giuseppe, via Bellezia 7.
Prelle prof. Massimo, v. Vitt. Amedeo 21.
Rizzo ing. Aristide, c. Re Umberto 40.
Rizzola Francesco, v. Princ. Amedeo 26.
Salchi Vittorio, v. Massena 28.
Toscani Claudio, via Mazzini 24.

Sezione femminile.

Almasio Francesca, v. Siccardi 1.
Almasio Palmira, v. Siccardi 1.
Bertolini Celestina Alvazzi-Delfrate, via Gioberti 27.
Bobba professoressa Maria, corso Principe Oddone 49.
Bonhomme Maria, p. Carlo Felice 16.
Busatto Rosa, v. S. Teresa 12.
Carcano Adele, c. Reg. Margherita 152.
Carcano Margher., » »
Carcano Maria, »
Cerutti Chiarina, v. Bellezia 6.
Costantino Carolina, c. S. Maurizio 25.
Degiorgis-Patrito Matil., v. Corte d'App. 7.
Demichelis Luigia, v. Ospedale 14.
Destefanis Teresa, v. S. Chiara 60.
Dovis Elvira, corso Vitt. Eman. II, 94.
Isacco Onorina, v. Cottolengo 7.
Lucca Teresina, p. Maria Teresa 7.
Marchigiani Francesca, v. S. Massimo 49.
Martore Giuseppina, v. Genova 4.
Massaia-Martini Angela, v. S. Massimo 43.

Ovazza Federica, v. Galliari 12.
Parodi Maria, v. della Rocca 19.
Patrito Sofia, via Bellezia 7.
Pavia Maria, v. S. Domenico 34.
Pezzana Margherita, v. S. Chiara 36.
Ponzo Maddalena, v. Bellezza 5.
Poretta Maria, p. Emanuel Filiberto 18.
Quartara Giulia, v. Venti Settembre 74.
Rapetti Adele, v. Nizza 23
Rollero Carolina, c. Princ. Oddone 57.
Rossi Angela, v. Barbaroux 28.
Turbiglio Luigia, v. Genova 8.
Vacchieri Caterina, v. Saluzzo 32.
Vernè Annetta, v. Princ. Tommaso 12.
Virando Maria, v. Po 42.
Virando Teresa, via Po 42.

Lega Italiana d'Insegnamento

CIRCOLO TORINESE

sotto la Pres. onor. di S. A. R. il Princ. di Napoli

ANNO XXV

DIREZIONE GENERALE: via Orfane 2.

Scuole gratuite festive:

Sezione maschile, v. Princ. Amedeo 19.
Id. femminile, v. Melchior Gioia 7.

Consiglio Direttivo

Badini Confalonieri avv. comm. Alfonso, deputato al Parlam. Naz., *Presidente.*
Cocito conte Cesare, *Vice-Presidente.*
Ferraris cav. Candido, *Id.*
Audiffredi Vincenzo, *Economo.*
Corbelli prof. cav. Edgardo, *Segret. generale.*

Consiglieri

Ajello comm. Luigi.
Aly-Belfadel prof. Vittorio.
Bruna prof. Giuseppe.
Nicolello Giovanni.
Rignon conte Felice, Senatore del Regno.
Rossi Angelo, Senatore del Regno.
Sapegno ing. Giovanni.
Sineo comm. Emilio, Dep. al Parlamento.
Turco prof. Ernesto.
Camerano avv. Carlo.

Direttori delle Sezioni

Turco prof. Ernesto – Sapegno ing. Gio.

Insegnanti benemeriti

Allois Aug., c. Re Umberto 48 (Ferrovie).
Aly-Belfadel prof. Vitt., v. Porta Palatina 8.
Augudi prof. Gio. Alì, Istituto Internaz.
Baratelli prof. Eug., v. Garibaldi 13.
Bertolino Gio. Franc., v. Carlo Alberto 39.
Bolmida rag. Felice, v. Ponte Mosca 5.
Bothe Ermanno, v. Maria Vittoria 6.
Bottalo cav. Gius., v. Conte Verde 1.
Bruna prof. Gius., v. Artisti 13.
Camerano Alessandro, v. Stampatori 12.
Camerano avv. Carlo, v. Stampatori 12.
Chiri avv. Gio., v. Carlo Alberto 29.
Corbelli dott. Edgardo, ☎, via Montevecchio 11 *bis.*
Cortese avv. Adamo, c. Reg. Margher. 122.
Del Marchi Faustino, v. Pescatori 7.
Farnè prof. Alfredo v. Sacchi 48.
Geymonat prof. cav. G. P., v. S. Agostino 4.
Ghignone rag. Eugenio.
Giacosa Ermenegildo, v. Consolata 12.
Guidazio dott. Giacomo, via Madama Cristina 25.
Lovera prof. Vinc., v. S. Domenico 40.
Marchi Angelo, ferrovie (materiale).
Mellano Luigi, v. Genova 18.
Nazari Ang., v. Garibaldi 3.
Negro Bart., v. S. Secondo 64.
Nolfi dott. Matteo, v. Andrea Doria 2.
Pira prof. Gius., v. Po 3.
Podio Vitt., v. della Rocca 20.
Polacco Leone p. Madama Cristina 2.
Sacerdote prof. Teodoro, v. Cavour 6.
Sacerdote Giacomo via Pio Quinto 12.
Sapegno ing. Gio., v. Sacchi 44
Segre Samuele, barr. di Piacenza.
Tempia prof. Gius., v. Orto Botanico 30.
Turco prof. Ernesto, v. Andrea Doria 6.
Unia Casimiro, Ferrovie-Trazione.

Maestre

Asinari Margherita, v. Alfieri 19.
Bertolino Luigia, v. Carlo Alberto 39.
Bono Elvira, v. Cernaia 24.
Bottalo Lucia, v. Conte Verde 1.
Carcano Margherita, c. Reg. Margh. 152.
Comino Cecilia, v. Saluzzo 27.
Gargano Emma, v. S. Massimo 13.
Garighetti Giacinta, v. della Zecca 12.
Gioccani Emilia, c. S. Martino 2.
Giroldo Cortese Eva, v. Roma 13.
Gribaudi Matilde, v. Madama Cristina 11.
Marchello Annetta, v. Roma 20.
Marchello Cesarina, v. Roma 20.
Piano Delfina, v. Venti Settembre 1.
Sabbadini Anna Ida, v. Consolata 3.
Segre Amelia, v. S. Anselmo 13.
Segre Vittorina, v. Sacchi 44.
Sola Anna, v. Mad. Cristina 33
Vajo Clementina, c. Vitt. Em. II, 98.
Viotto Malvina, v. Lamarmora 24.
Viotto Maria, v. Lamarmora 24.
Viriglio Luigia, v. S. Secondo 37.

Scuola Popolare Festiva della Società *Archimede*

Direzione: Via Basilica 4, p. 1.
Scuole: vie Cittadella 1 e 3 e Bertola 31.

Presidente Onorario
S. A. R. Emanuele Filiberto Duca d'Aosta.

Vice-presidente onorario
Bollati comm. ing. Oreste, assessore municipale, via Principe Tommaso 28.

Consigliere onorario
S. E. Crispi avv. Francesco.

Presidente effettivo
Navone Giuseppe, c. Reg. Margherita 127.

Sopraintendente
Bollati comm. ing. Oreste, predetto.

Ispettore
Casana cav. ing. Severino, Dep. al Parl., v. Principe Amedeo 34.

Ispettrice
Bollati-Rossi Adele, v. Princ. Tommaso 28.

Direttore
Thermignon ing. arch. Gio., v. S. Chiara 8.

Segretario
Pignata prof. Domen., v. Nizza 9.

Corpo insegnante

Sezione maschile
Arleri Luigi, v. Tarino 2.
Baravalle ing. Edoardo, v. Venti Sett. 56.
Bergalli Ettore, v. Bellezia 12.
Bertolone geom. Pietro, v. Milano 20.
Bessolo Adamo, v. S. Tommaso 26.
Bogliolo Oreste, v. del Carmine 4.
Camusso Giuseppe, v. Carlo Alberto 24.
Capra Luigi, v. Giulio 18.
Casini prof. Ettore, v. Silvio Pellico 20.
Cassano Oreste, v. S. Domenico 1.
Chiappero avv. Alfr., v. della Consolata 1.
Corio Silvio, p. Vitt. Em. I, 18.
Corno Gius., v. Montebello 7.
De Antonio Attilio, v. Boucheron 8.
Demaria prof. Antonio, v. Mazzini 42.
Favini Natale, c. Regina Margherita 138.
Filippone Gius., c. Vercelli 4.
Fumero prof Ernesto, v. Mad Cristina 67.
Gannio Carlo, v. Quattro Marzo 2.
Granella rag. Antonio, v. S. Agostino 3.
Grossi Alessandro, v. Arsenale 34.
Meloni Palmiro, v. Gioberti 55.
Nerva prof. Angelo Gius., v. Nizza 3.
Paldi Emanuele, v. Saluzzo 53.
Pignata prof. Dom., v. Nizza 9.
Pionzio geom. Enrico, v. Maria Vittoria 8.
Santa Alessandro, v. Parma 3.
Savio Gius., v. Po 28.
Spinzi Carlo, v. dei Mille 12.
Vietti Attilio, c. Vitt. Em. II, 68.

Sezione femminile
Abate-Daga dott. Gio., v. Nizza 29.
Aiello Cater., v. S. Chiara 60.
Alasia Luigia, v. S. Tommaso 18.
Banali Angela, v. S. Quintino. 11.
Basso Antonietta, via della Consolata 12
Bottero Teresa, p. Eman. Filib. 8.
Campo Maria, v. Orfane 8.
Campo Teresa, v. Alberto Nota 3.
Capra Delfina, v. Giulio 18.
Carosso Cecilia, v. Monferrato 3.
Carosso Giovannina, v. Monferrato 3.
Cauda maest. Paolina, c. Vitt. Em. II, 94.
Chiarena-Banali Paolina, p. Em. Filib. 22.
Coriasso-Gannio Paol., v. S. Chiara 18.
Cornaglia maestra Elena, v. Barbaroux 27.
Cravosio Prospero, via Thesauro 2.
Cugino Camilla, v. Maria Vittoria 28.
Filippi Carol., v. Orfane 36.
Gillio Lina, stradale di Casale 102.
Gillio Maria, stradale di Casale 102.
Ledermann Delfina, v. Consolata 2.
Lejeune Teresa, v. Ospedale 20.
Lejeune Maria, v. Ospedale 20.
Magnetti Teresa, v. Genova 20.
Pignata-Bolognino Elbina, via Nizza 9.
Pioletti Anna, c. Reg. Margherita 134.
Pioletti Margh., v. S. Agostino 24.
Racca-Buccinelli Candida v. Lagrange 29.
Racca rag. Dante Gius., v. Lagrange 29
Ravotti-Salvini Candida, Gall. Geisser 1.
Sartorio Elisa, v. S. Chiara 1.
Scarrone Vittoria, v. Cernaia 42.
Sura Clotilde, v. Cappel Verde 2.
Thermignon Giovannina, v. S. Chiara 8.
Thermignon Gius., v. S. Chiara 8.
Vaglio Ines, v. Gioberti 41.

Collegio dei Geometri

della Città e Provincia di Torino
Sede presso il Comizio Agrario di Torino
Via Venti Settembre 64.

Costituitosi nel luglio 1889, ha per iscopo di provvedere alla tutela del decoro, dei diritti e promuovere gli interessi morali e materiali della classe, studiare le questioni di interesse generale che possono riguardare la classe, contribuire allo sviluppo ed al progresso dell'agricoltura e delle industrie nazionali. Ha una sola categoria di Soci effettivi, e possono farvi parte tutti coloro che abbiano riportato in una Università od Istituto tecnico d'Italia, patente o diploma di geometria, misuratore, agronomo, ecc., professionisti, esercenti o non od impiegati, purchè residenti nella città o provincia di Torino (Contributo lire 12 annue).

Consiglio Direttivo.
Cavallo Cesare, *Presidente*, v. Botero 19.
Corso Gius., *Vice Presidente*, v. Milano 2.
Eusebio cav. Agost., *Segr.* v. S. Agostino 12.
Silva Luigi, *Vice-Segretario*, v. Quattro Marzo 1.
Casalegno Gius., *Cass.*, p. S. Giovanni 8.

Consiglieri.
Borgarelli Paolo, v Carlo Alberto 36.
Caneparo Firmino, Galleria Nazionale.
Chiappero Giuseppe, via Nizza 79.
Friolo Amedeo, (Lanzo).
Guinzio Gio. Angelo, v. Barbaroux 6.
Leonardo cav. Giuseppe, v. Massena 3.
Marini cav. Alessan., v. Carlo Alberto 9.
Pasquario Carlo, via S. Agostino 2.
Torretta Ferdinando, via Plana 11.
Vietti Giovanni, (Rivoli).

Lega Stenografica Italiana

(GABELSBERGER-NOE)
con Sede centrale in Torino
Presidenza: Via Sacchi 44.

La Lega assume lavori stenografici di qualunque specie — apre corsi pubblici gratuiti di Stenografia *Gabelsberger-Noe*, in Torino e fuori — rilascia diplomi speciali di conoscenza teorica, di conoscenza pratica e di abilitazione all'insegnamento del sistema.

Ogni anno scolastico tiene aperti gratuitamente corsi teorico-pratici presso le Scuole della Lega Italiana d'Insegnamento « Circolo Torinese », e della Società Archimede, nonchè presso altri Istituti pubblici e privati.

Presidente
Sapegno prof. ing. Giovanni Domenico, v. Sacchi 44.

Vice-Presidente
Moneta Noè, v. dei Fiori 15, p. 2.

Segretario
Mezzabotta Carlo, v. Nizza 27.

Società Stenografica Italiana

(Sede del *Comizio Agrario*)
Via Venti Settembre 64.
Fondata in Torino
dai sigg. avv. F. Tedeschi e cap. Cavalli
il 10 marzo 1879.

Lo scopo di questa Società si è quello di diffondere il sistema stenografico *Gabelsberger-Noe* e di promuoverne l'introduzione nelle scuole, nell'intento di poter un giorno sostituire l'ordinaria scrittura. — Si tengono annualmente dei corsi teorici e pratici nei locali stessi della Società, nonchè al Circolo Filologico, ed in una scuola municipale annualmente destinata dal Municipio, a cui per lo più prendono parte studenti del corso Universitario, del liceo e dell'istituto tecnico.

Alla Esposizione Generale Italiana di Torino (1884) la Società stenografica di Torino venne premiata con *Medaglia d'oro;* alla esposizione internazionale stenografica di Monaco di Baviera dell'anno 1890 ebbe il *Diploma d'onore*, ed all'Esposizione Nazion. di Palermo (1891-1892) la *Medaglia d'oro.*

Presidente
Tedeschi avv. cav. Felice, prof. di diritto alla R. Univ. di Torino e di stenografia al R. Istituto Tecnico, v. Consolata 1.

Vice Presidente
Cavalli cap. cav. Gius., prof. alla R. Accad. Militare di Torino, v. della Zecca 3.

Membri
Fusinato dott. Guido, prof. di diritto internazionale alla R. Università di Torino, deputato al parl., v. Montebello 21.
Tedeschi ing. Massimo, v. Santa Teresa 9.
Oreglia d'Isola avv. Raff., c. Oporto 17.
Appiani avv. Pietro, v. della Zecca 10.
Sorrentino geom. Amed., v. Montebello 21.

Segretario
Reano Ferdinando, v. S. Domenico 9.

Consiglieri supplenti
Appiani prof. ragion. G., v. della Zecca 10.
Sapegno ing. Gio., v. Sacchi 44.
Villanis avv. Alberto, v. S. Maria 3.
Calvi G. B., via Mazzini 52.
Allois prof. Augusto.

Onde mantenere a questa GUIDA *la sua esattezza ed incontestata utilità per ogni ordine di cittadini, preghiamo il Pubblico di volerci coadiuvare, annunciandoci i traslochi, le onorificenze, i decessi ed ogni sorta di variazioni avvenute nel corso dell'anno.*

Le correzioni si eseguiscono **gratis** *inviandole alla Ditta editrice* **G. B. Paravia e C.**, via Arsenale, 29.

ISTITUZIONI E SOCIETÀ INDUSTRIALI, COMMERCIALI ED AGRICOLE

Camera di Commercio ed Arti

Via dell'Ospedale 28.

Presidente

Locarni prof. arch. Giuseppe, comm. ✠ (Vercelli).

Vice-Presidente

Bertetti avv. Pietro, comm. ✠, v. Milano 16.

Membri in carica pel quadriennio 1893-94-95-96.

Rossi avv. Teofilo, c. Vitt. Em. II, 44.
Bertetti avv. Pietro, predetto.
Rabbi Lorenzo ✠, v. Aosta 37.
Peyrot Giulio comm. ✠, Deputato al Parlamento, v. Cernaia 40.
Serralunga Gio. Batt. ✠ (Biella).
Sclopis ing. Vitt. ✠, v Aosta 29.
Bellia cav. Celestino (Pettinengo).
Rey Giacomo ✠, v. S. Dalmazzo 24.
Bona cav. Basilio (Caselle Torinese).
Cerino-Zegna cav. uffic. Antonio, corso Beccaria 2.

Membri in carica pel quadriennio 1895-96-97-98.

Locarni arch. prof. comm. Gius., pred.
Tivoli Federico, comm. ✠, v. Arsenale 38.
Abrate Antonio ✠, c. Emilia 4.
Rizzetti cav. Carlo, Deput. al Parlamento, c. Re Umberto 28.
Rizzetti Spirito, v. S. Tommaso 10.
Bonis Carlo ✠, v. Venti Settembre 60.
Trombotto Carlo, comm. ✱, ✠, cav. Ord. della Legion d'Onore di Francia, piazza Vitt. Emanuele I, 5.
Corinaldi cav. Cesare, v. S. Quintino 19.
Casana bar. avv. Ern., v. della Rocca 31.
Rognone cav. Carlo, v. Ospedale 36.
Parodi Eugenio (Pinerolo).

Commissioni permanenti:

Commissione dei conti

Peyrot comm. Giulio, *predetto.*
Rey cav. Giacomo, *id.*
Trombotto comm. Carlo, *id.*
Cerino-Zegna cav. uff. Ant., *id.*
Casana barone Ernesto, *id.*

Deputazione di Borsa.

Rizzetti cav. Carlo, *pres.*, *predetto.*
Trombotto comm. Carlo, *vice-pr.*, *id.*
Rossi avv. Teofilo, *id.*
Bonis cav. Carlo, *id.*
Tivoli comm. Federico, *id.*

Commissione per le attribuzioni di Dogana e sui Magazzini Generali

Rabbi cav. Lorenzo, *predetto.*
Sclopis cav. ing. Vittorio, *id.*
Rizzetti cav. Carlo, *id.*
Corinaldi cav. Cesare, *id.*
Rognone cav. uff. Carlo, *id.*
Bona cav. Basilio, *id.*
Rizzetti Spirito, *id.*

Commissione per le attribuzioni relative alla giurisdizione commerciale

Bonis cav. Carlo, *predetto.*
Serralunga cav. G. B., *id.*
Abrate cav. Antonio, *id.*
Rossi avv. Teofilo, *id.*
Parodi Eugenio, *id.*

Commissione sui pubblici servizi di trasporti e di corrispondenze

Serralunga cav. Gio. Batt., *predetto.*
Bellia Celestino, *id.*
Rizzetti Spirito, *id.*
Corinaldi cav. Cesare, *id.*
Rognone cav. uff. Carlo, *id.*

Commissione per l'istruzione commerciale ed industriale

Parodi Eugenio, *predetto.*
Rabbi cav. Lorenzo, *id.*
Tivoli comm. Federico, *id.*
Trombotto comm. Carlo, *id.*
Casana bar. avv. cav. Ern., *id.*

Commissione per il Museo Commerc.

Rossi avv. Teofilo, *predetto.*
Rabbi cav. Lorenzo, *id.*
Serralunga cav. Gio. Batt., *id.*
Rey cav. Giacomo, *id.*
Abrate cav. Ant., *id.*
Bona cav. Basilio, *id.*
Casana barone Ernesto, *id.*

Commissione d'appello per l'applic. della tassa di Ricchezza mobile e sui Fabbricati:

Per la Provincia di Torino

Trombotto comm. Carlo, *Commiss. effettivo.*
Rabbi cav. Lorenzo, *Commissario supplente.*

Per la Provincia di Novara

Serralunga cav. G. B., *Commiss. effettivo.*
Bellia Celestino, *Commiss. supplente.*

Giunta di vigilanza sugli Istituti Industriali e Professionali

Torino Bertetti avv. comm. Pietro.
Vercelli Fortina cav. Luigi.
Pinerolo Parodi Eugenio.

Consiglio di tutela e di vigilanza dell'Istituto Internazionale di Torino

Casana barone avv. cav. Ernesto.

Consiglio di perfezionamento della Scuola Professionale di Biella

Serralunga cav. Gio. Battista.

Impiegati.

Segretario-Capo

Palestrino avv. Paolo ✱ ✠, p. Carlo Fel. 5.

Vice-Segretarii

Dogliotti avv. Luigi Casimiro, v. Cernaia 30.
Gulinelli avv. Albino, ✠, v. S. Anselmo 4.

Applicati

Bravo Vitt., 1° *appl.*, v. Carlo Alb. 24 *bis*.
Gili Ant., 2° *appl.*, v. Ospedale 28.
Rabachino Gio., 3° *appl.*, v. Sacchi 18.
Bertolero Giulio, 4° *appl.*, c. Vitt. Em. II, 36.
Dematteis Mario, 5° *appl.*, v. S. Massimo 47.
Ripamonti Aless., *appl. straor.*, v. Baretti 31.
Solero Bern., *usciere*, v. S. Franc. Paola 24.
Marletto Franc., *commesso*, v. Mazzini 32.
Ferrero Spirito, *commesso*, c. Palestro 2.
Gili Gio., *guarda portone*, v. Ospedale 28.

Museo Commerciale

Via San Francesco da Paola 24.

Vedi rubrica *Musei*, p. 461.

(*Addetti al Museo Commerc.* vedi p. 461).

Borsa di Commercio.

Via Ospedale 28.

Sindacato di Borsa.

Presidente

Costamagna Angelo ✠, *agente di cambio.*

Vice-Presidente

Mancio Luigi, *mediatore per le sete.*

Segretario

Moriondo Gius. ✠, *agente di cambio.*

Membri

Curioni Augusto, *agente di cambio.*
Deregibus cav. Federico, *id.*
Giaccone cav. Vitt., *id.*
Morelli Gustavo, *id.*
Jachia cav. Michele, *mediatore per le sete.*
Soldati Gius., *mediatore per le sete.*

Borsino

Via Principe Amedeo 20.

Agenti di Cambio

(Vedi pag. 162).

Mediatori per le Sete

(Vedi pag. 161).

Mediatori in Cereali

(Vedi pag. 295).

Museo Nazionale di Bacologia e di Sericoltura

Via Ospedale 26.

Vedi rubrica *Musei*, pagina 462.

Museo Merciologico Commerciale (*prof. Arnaudon*).

Corso Palestro 1 *bis*.

Vedi rubrica *Musei*, pagina 461.

Magazzini Generali (Docks)

con Dogana annessa

29 - Via della Cernaia - 29

Anno XXVI d'Esercizio.

Nei Magazzini Generali si ricevono in custodia merci estere e merci nazionali in franchigia di dazio.

L'Amministrazione s'incarica di tutte le operazioni relative al ricevimento, alla spedizione delle merci ed alla loro consegna al domicilio dei destinatari ed alle stazioni ferroviarie in città. Rilascia fedi di deposito (Warrants) ai depositanti che gliene fanno domanda. Le merci nei Magazzini Generali sono distinte con un numero d'ordine senza indicazione di nome. Il regolamento colle annesse tariffe è distribuito *gratis* presso la sede dei Magazzini.

Comitato Direttivo.

Badano comm. Enrico, p. Vitt. Em. I, 12.
Bertetti avv. comm. Pietro, v. Milano 16.
Charbonier cav. Giulio, c. Vitt. Em. II, 74.
Favale cav. Casimiro, v. Magenta 21.
Fontana avv. comm. Leone, p. Vitt. Em. I, 12
Rabbi cav. Lorenzo, v. Stampatori 2.
Rizzetti Spirito, v. S. Tommaso 10.

Segretario del Comitato

Vana Vinc., *capo uff. al Municipio.*

Capo ufficio

Borgogno Gio. Carlo Ant., c. Vinzaglio 7.

Cassiere
Cuttica cav. Gio., v. Garibaldi 9.
Contabile
Valperga Luigi, v. Cernaia 29.
Controllore
Gamarra Gius., v. Cernaia 29.
Applicati
Maschio Gio., c. S. Martino 4.
Mecca Ernesto, v. Donati 15.

Associazione Serica
Via Ospedale 26.

Nell'anno **1881** sorse in Torino l'idea d'impiantare una Associazione fra gli addetti all'Industria ed al Commercio delle sete.

L'esempio dell'Associazione dell'Industria e Commercio delle sete d'Italia in Milano e dell'Associazione Serica Italiana in Como, e i frutti che quelle Società recavano alla industria serica avevano invogliato i sericultori di Torino a seguirne le orme.

In una adunanza, alla quale intervennero oltre 100 filandieri ed altri addetti alla Sericoltura Torinese, presso la R. Camera di Commercio in Torino, venne approvato lo Statuto Sociale.

Un Collegio di probiviri decide sulle controversie che possono insorgere nelle contrattazioni delle sete.

Il risultato di tale istituzione fu ottimo fin dal principio e molte questioni vennero deferite al giudizio dei probiviri, accettandosene i responsi.

Consiglio Direttivo

Presidente
Allasia comm. ing. Filiberto, v. Ospedale 9.
Vice-Presidenti
Chicco comm. Franc., v. Cernaia 38.
Ceriana ing. Franc., p. Solferino 11.
Consiglieri
Dupré avv. Adolfo, v. Maria Vittoria 18.
Cassinis ing. Ferdinando, v. Bogino 25.
Giretti avv. Edoardo (Bricherasio).
Marino Tommaso, v. Ospedale 11.
Sacerdote Ezechia Cesare, via Maria Vittoria 26.
Siccardi comm. avv. Ferdinando, via S. Franc. da Paola 12.
Censori
Bertoldo Andrea, v. Ospedale 26.
Bietenholz F., p. Solferino 11.
Segretario
Porro dott. Giovanni.

Comizio Agrario
del Circondario di Torino e Deposito Governativo di Macchine agrarie
Via Venti Settembre 64, p. nobile.

Costituitosi il 4 luglio 1867, e riconosciuto come Ente Morale con Decreto Reale 1° marzo 1868, numero 4278, come Stabilimento di pubblica utilità, cura il progresso e promuove l'incremento dell'agricoltura; tiene adunanze e pubbliche conferenze sopra oggetti e temi agrari nella stagione invernale.

Adoperasi per far conoscere e adottare le migliori colture, le pratiche agrarie convenienti, i concimi vantaggiosi, gli strumenti rurali perfezionati, le industrie affini che possono essere utilmente introdotte nel paese, come pure gli animali domestici, la cui introduzione e propagazione potrebbe giovare all'agricoltura e promuovere il miglior governo e miglioramento delle razze indigene.

È pure suo scopo consigliare al Governo quelle provvidenze generali o locali che si riputassero atte a migliorare le condizioni agricole; raccogliere e porgere al Governo le notizie che fossero richieste nell'interesse dell'agricoltura; concorrere all'esecuzione di tutti i provvedimenti che fossero dati per incoraggiare e proteggere il progresso dell'agricoltura; promuovere ed ordinare Congressi, Consorzi ed Esposizioni di prodotti agrari; portare il proprio giudizio sui premi e sulle altre ricompense che venissero stabilite; divulgare inoltre le disposizioni necessarie perchè vengano osservate le leggi e i regolamenti sulla pulizia sanitaria degli animali domestici, per prevenire la propagazione delle epizoozie, ecc., ecc.

Nell'ultima Esposizione Generale Italiana di Torino 1884, il Comizio Agrario venne premiato con *Diploma d'onore*.

Organo ufficiale del Comizio Agrario del Circolo Enofilo Subalpino della Scuola d'Agricoltura e della Società Orto-Agricola del Piemonte è l'*Economia Rurale* che conta **36 anni** di vita.

Presidente
Arcozzi-Masino avv. Luigi, comm. ✻ e 🖃, cons. comun., v. Bogino 49.
Segretario
Spanna avv. cav. Gius., v. Scuole 11.
Vice-Segretario
Armandi avv. G. I., 🖃, v. S. Massimo 1.
Economo
Nasi Gio. 🖃, v. S. Agostino 2.
Consiglieri effettivi
Botteri dott. prof. Onorato 🖃, corso Re Umberto 20.
Garelli avv. prof. Alessandro 🖃, c. Vitt. Eman. II, 78.
Bottiglia prof. ing. Angelo, ✻, uffiz. 🖃, v. Mazzini 29.
Ottolenghi Leonetto comm. ✻, uffiz. 🖃, via Scuole 5.
Vasco Amedeo ✻, Membro della R. Accademia d'Agric., v. dei Mille 23.
Pezzi avv. Gius., uffiz. 🖃, Economo Tesoriere della R. Accad. d'agric., v. Po 16.
Fettarappa ing. prof. Giulio, 🖃, Vice-Pres. della R. Accad. d'Agric., v. Lagrange 29.
Parato prof. Antonino, comm. 🖃, e ✻, corso Re Umberto 17.

Consiglieri supplenti
Abrate prof. Tommaso, 🖃, v. dei Fiori 45.
Clara avv. Gius., Pancalieri.
Jemina Augusto, uffiz. 🖃, professore di agronomia, v. Cavour 1.
Incaudengo conte avv. Eugenio, v. Carlo Alberto 40.
Malaldo dott. Gius., comm. 🖃, cav. ✻, corso Vittorio Eman. II, 82.

Revisori dei conti
Bracco dott. Gugliel., v. della Rocca, 20.
Fiero Luigi, v. Aosta 18.
Alloati avv. Enrico, 🖃, v. Corte Appello 7.

Segreteria
Carosio Gio. 🖃, *Capo d'ufficio e cassiere*, v. Garibaldi 16.
Vasino Gio., *Commesso*, v. Porta Palat. 29.

Rappresentanti Comunali

Torino, Balbo Bertone di Sambuy conte Ernesto, Senat., v. Magenta 29.
Id. Ceppi conte ing. prof. Carlo, via Bogino 20.
Id. Sella Adolfo, c. Vinzaglio 15.
Baldissero Torinese, Vergnano dott. Luigi, v. S. Anselmo 17.
Borgaro Torinese, Arbarello Pietro, via della Zecca 33.
Bosconero, Vaira Giovanni Battista fu Domenico (Bosconero).
Cambiano, Sindaco.
Candiolo, Gili Domenico.
Carignano, Gariglio cav. Pier Giuseppe.
Carmagnola, Sindaco.
Castelle Torinese, Converso Gio. (Sindaco).
Cavagnolo, Sesia cav. Giuseppe, via Garibaldi 22.
Chieri, Manno bar. Efisio, v. S. Chiara 20.
Chivasso, Basso prof. cav. Gius., v. Alfieri 14
Cirtano, Carignano Felice, v. S. Domen. 2.
Ciriè, Re cav. avv. Gaetano, v. Carmine 11.
Corio, Barberis comm. Pier Angelo, via Bava 7.
Crescalborgone, Battù cav. notaio Prospero, v. Corte d'Appello 9.
Ivoria, Sindaco.
Lanzetto, Avenati Bassi Felice, v. Orfane 6.
Lauriano, Fenoglio cav. ing. Michele, via Principe Amedeo 34.
La Cassa, Rolle Spirito.
Lanzo, Scarrone cav. Gius., v. Garibaldi 49.
Mombello Torinese, Corno Carlo.
Moncalieri, Ferrero di Cambiano march. cav. Cesare, c. Vitt. Eman. II, 36.
Marchi, Macchiorlati geom. Enrico.
Moriondo, Risso avv. Alberto, v. Perrone 8.
Nichlino, Rasini di Mortigliengo cont e Zaverio, via Santa Maria 2.
Oglianico, Rossi avv. Giulio, v. Scuole 14.
Orbassano, Casalegno Cesare, proprietario via Po 43.
Pecetto Torinese, Sindaco.
Pianezza, Scavia comm. avv. Giovanni, via Sagliano 4.
Pino Torinese, Sindaco.
Poirino, Sindaco.
Riva presso Chieri, Torta Giacomo, via S. Massimo 30.
Rivara, Oberti avv. Efisio, v. Juvara 21.
Rivarolo Canavese, Sindaco.
Rondissone, Sindaco.
Rosta, Durando Gius., v. Assarotti 5.
Rivalta Torinese, Pisceria cav. Eugenio, v. Garibaldi 59.
San Benigno Canavese, Ferrero avv. Ant., R. Economato, p. Maria Teresa.
San Carlo di Ciriè, Balzet Alessandro, via del Carmine 8.
San Francesco al Campo, Richetti avv. Filiberto, v. Orfane 24.
San Maurizio Canavese, Carosio cav. Gio., v. Garibaldi 16.
San Raffaele, Thaon di Revel conte Ignazio, v. Carlo Alberto 44.
Sciolze Rovasenda di Rovasenda cav. L.
Troffarello, Sindaco.
Venaria Reale, Sindaco.
Verolengo, Thaon Revel di San Andrea march. Eman., v. Ospedale 22.
Villastellone, Alloatti Giuseppe.
Volpiano, Sindaco.

R. Deposito di Macchine Agrarie
Barriera d'Orbassano, Cascina Rosa 119.

Bottiglia prof. ing. Ang., cav. ✻, uffiz. 🖃, *Direttore*, v. Mazzini 29.
Dominici Luigi, *depositario*, Barriera d'Orbassano, Cascina Rosa 119.

Reale Società Orto-Agricola
del Piemonte
Sede Sociale via Venti Settembre 64.

Questa Società di *Mutuo Soccorso ed Istruzione*, riconosciuta giuridicamente a norma della legge 15 aprile 1886, n. 3818, serie 3ª, con decreto del *Tribunale Civile di Torino*, 6 luglio 1889, veniva premiata con medaglia di 1ª classe nell'Esposizione d'Orticoltura di Firenze del 1875, ed in quella Generale Italiana di Torino del 1884, si è costituita fin dal 1854 per iniziativa di pochi Giardinieri. Conta presentemente di 300 e più Soci *Patroni benefattori*, ed oltre a 400 *Effettivi*, ha un bilancio che sorpassa le tredici mila lire d'entrata. Tiene annuali *Esposizioni di floricoltura, giardinaggio, macchine agra-*

rie, *orticole*, *vinicole*, ecc., a visitare le quali accorre un gran numero di Torinesi e Forestieri. Nelle epoche delle annuali esposizioni la Direzione fa preparare un considerevole numero di *lotti* di piante scelte da estrarsi a sorte in dono fra i signori Soci patroni. Il numero di questi lotti è determinato dagli inscritti, e l'articolo 50 del nuovo Statuto organico prescrive un lotto per ogni quattro. I Soci non corrispondono che con una quota annua di sole lire *dieci*, ed hanno diritto, oltre alla partecipazione dell'estrazione dei suddetti lotti, ad un biglietto personale valevole per tutto il tempo che l'esposizione resta aperta e per le inaugurazioni hanno inoltre la facoltà di accompagnare seco loro una signora od un amico.

Le *LL. MM.* e tutti i *Principi e Principesse* della *Real Casa* sono a capo dell'elettissima lista dei *Soci Patroni*, ed il 15 maggio 1880 ebbe da *S. M. il Re* Umberto I, felicemente regnante, l'altissimo onore di intitolarsi *Reale*.

Presidente Onorario

Balbo Bertone di Sambuy conte Ernesto, senat. del Regno, via Magenta 29.

Vice Presidente Onorario

Arborio di Gattinara Alfonso, duca di Sartirana, marchese di Breme, senat. del Regno, alla Tesoriera, presso Torino.

Presidente effettivo

Bertetti avvocato Pietro, comm. ✉, via Milano 16.

Vice-Presidente effettivo

Massa Carlo, *orticultore*, v. Cottolengo 87.

Consiglieri

Panetto Luigi, *floricoltore*, v. Piazzi 21.
Pasta Giovanni, *giardiniere-capo*, custode del R. Orto Botanico al Valentino.
Corino Giovanni, *propr. orticultore*, via Cottolengo 91.
Pautassi Gius., *giard.* alla villa Rignon, v. Carlo Alberto 43.
Cumino Amed., *giard.*, villa Salino (Torino).
Rosso Giovanni, *giard.*, Pilonetto (Torino).
Ballor Gius., *giard.-floricoltore*, barriera di Nizza.
Tone Pietro, *orticultore*, v. Cavour 23.
Dominici Luigi, *propr. orticultore*, Cascina Rossa 119, barriera d'Orbassano.
Carlino Luigi, *giard.*, casa Vivalda (Rivoli).
Sonetto Franc., *orticultore frutticultore*, alla Tesoriera.
Piovano Michele, *giardiniere capo* alla Tesoriera, Torino.
Martano Bart., *giard.*, villa Pomba (Chieri).
Savio Silvestro, *giardin. floricoltore*, Villa Giubilino, Barriera Martinetto.
Chicco Emanuele, *orticultore* (Cavoretto).
Mia Gio., *giardiniere* alla villa Petitti, Madonna del Pilone.
Besson Filippo, *propr. orticultore*, barriera di Francia 45.
Pateri Giacomo, *giardiniere*, strada d'Orbassano 816, Crocetta.
Masera Gius., *giardin.*, c. Re Umberto 20.

Porta bandiera

Magone Giovanni, *giardiniere* al Circolo Commerciale della Tesoriera.
Rasetti Bartolomeo, *giard.* casa Rustoli, via Cernaia 13.
Ferrero Gius. fu Ottavio, v. Garibaldi 35.

Revisori effettivi.

Nasi di Cossombrato barone Gio. Ant. ✉, via Bonafous 3.
Pezzi avv. Gius., uff. ✉, v. Po 10.
Tavella Andrea, *giardiniere*, v. Valperga Caluso 33.

Revisori supplenti

Vacchino Pietro, *Giard.*, v. Moncalieri 47.
Calcagno Antonio, *orticoltore*, Madonna di Campagna.

Avvocato Consulente

Spanna avv. cav. Gius., v. delle Scuole 11.

Medico sociale

Paradisi dott. Ettore, corso Oporto 21.

Segretario-Tesoriere

Carosio cav. Giovanni, v. Garibaldi 16.
Vasino Gio., *commesso*, v. Porta Palatina 29.

Consorzio Interprovinciale Subalpino
contro
l'invasione della Fillossera

Sede princ.: Torino, presso la Prefettura.

Venne costituito nel 1887 col concorso del Ministero di Agricoltura e delle Provincie di Torino, Cuneo, Alessandria, Novara e Pavia, per opera delle Commissioni Ampelografiche coadiuvate dai Comizi Agrari del Piemonte e dal Circolo Enofilo Subalpino.

Consiglio direttivo

Presidente

Rovasenda di Rovasenda conte Gius., via Arsenale 15.

Vice-presidenti

Selletti comm. ing. Piero, (Novara).
Rocca cav. Guido, v. del Carmine 6.
Garbiglia comm. Carlo, (Asti).
Giulietti cav. Carlo, (Casteggio Pavia).

Segretari

Jemina cav. uff. prof. Ang., v. Cavour 1.
Armandi cav. avv. G. I., v. S. Massimo 4.

Commissione
di Viticoltura e di Enologia
per la Provincia di Torino.
Via Arcivescovado 6.

Rovasenda di Rovasenda conte Gius., *Presidente*, via Arsenale 15.
Rho comm. prof. Gioach., *Vice-Presidente*, v. Belvedere 6.

Membri

Strucchi cav. Arnaldo (Canelli).
Ferreri cav. Alberto (Pralormo).
Provana di Collegno conte Luigi, via Bogino 16.
Cueca-Mistrot conte Luigi (Villarbasse).
Rovasenda di Rovasenda cav. Luigi (Sciolze).
Spanna avv. Gius., v. Scuole 11.
Cantamessa cav. Filippo, (Roma).
Botteri cav. prof. Onor., c. Re Umberto 20.
Jemina prof. cav. uff. Aug., v. Cavour 1.
Perrone di S. Martino bar. Roberto, v. Po 11.
Pezzi cav. uffic. avv. Gius., via Po 10.
Martinotti dott., via Ospedale 32.
Assandro prof. Maggiorino (Ospizio Moncenisio).
San Martino di S. Germano march. Casimiro, corso Vittorio Eman. II, 12.
Nasi cav. Giovanni via S. Agostino, 2.
Rotondi ing. Ermen., corso Oporto 35.
Vercellone Vittorio, via Cernaia 40.

Società Promotrice
dell'Industria Nazionale
Via Venti Settembre 54.

Presidente

Ajello comm. Luigi, corso Palestro 5.

Vice-Presidenti.

Piana comm. Gio., v. del Carmine 26.
Sacheri ing. cav. Gio., c. Vitt. Em. II, 25.
Siccardi avv comm. Ferd., v. S. Francesco da Paola 12.

Consiglieri

Alloati avv. cav. Enr., v. Corte d'Appello 7.
Armissoglio avv. Franc., v. delle Scuole 11.
Chiola cav. Enrico, v. Sacchi 34.
Delleani cav. Gaspare, p. Castello 23.
Della Rocca Andrea, p. Castello 25.
Ferroglio prof. avv. Gaet., v. Corte d'App. 9.
Goldmann Cesare, v. Alfieri 26.
Maletti Vitt., v. Assarotti 9.
Mogna cav. Gio., v. Alfieri 26.
Porta ing cav. Gio. Batt., v. Goito 16.
Rizzetti cav. Carlo, dep., v. S. Quintino, 19.
Rossi avv. Teofilo, c. Vitt. Em. II, 44.

Revisori dei conti

Corinaldi cav. Cesare, v. S. Quintno 19.
Bottino prof. Pietro v. Arsenale 2.
Vigliardi-Paravia cav. Carlo, via Garibaldi 23.

Sindacato Agricolo di Torino
Via Carlo Alberto 40.

Il Sindacato Agricolo di Torino, fondato il 9 febbraio 1889 sotto gli auspizi del Comizio Agrario, ha per oggetto lo studio e la tutela degl'interessi economici agricoli in genere, ed in particolare quello di servire a' suoi membri d'intermediario per l'acquisto, a trattative amichevoli o per aggiudicazione, di concimi a titolo garantito, sementi, piante, strumenti o macchine agrarie, animali, sanse, zolfi ed ogni altra materia, sia prima, che fabbricata, utile all'agricoltura, in modo da far profittare i soci delle riduzioni di prezzo ottenute dai commercianti o fabbricanti; per la vigilanza sulle consegne delle merci e derrate sovra indicate, fatte ai soci o eseguite dai medesimi, onde assicurare la lealtà delle contrattazioni e reprimere le frodi, e per le analisi dei concimi, terre e prodotti, o garanzia di purezza e di facoltà germinativa delle sementi acquistate a vantaggio dei soci. Esso mira inoltre a provvedere alla vendita dei prodotti agricoli dei soci, in modo da procurare loro collocamenti vantaggiosi.

Il Sindacato Agricolo Torinese ha pure promosso la fondazione di istituti congeneri in altre regioni, le quali collegò a sè mediante una *Unione di Sindacati*, che esso provvisoriamente amministra. Fanno parte di tale unione i sindacati agricoli di Alba, Bra, Caluso, Cortemilia, Cuceglio, Cuneo, Guarene, Ivrea, Lomellina, Macello, Neive, Saluzzo, San Giorgio Canavese, Susa e Verolengo, come pure i Comizi Agrari di Abbiategrasso, Acqui, Alba Aosta, Biella, Cefalù, Ivrea, Mondovì, Pavia, Saluzzo, Sassari, Savigliano, Susa, Taggia e Varallo.

Il Sindacato nel breve periodo della sua esistenza ha già reso importanti servizi a' suoi soci, che crescono ogni giorno più numerosi, e maggiori ne renderà nell'avvenire, man mano che il suo scopo sarà meglio conosciuto ed apprezzato dagli agricoltori.

Consiglio d'Amministrazione

Presidente

Rebaudengo avv. conte Eugenio, v. Carlo Alberto 40.

Vice-Presidenti

Botteri cav. prof. Onor., c. Re Umberto 20.
Bottiglia prof. ing. Ang., cav. ✱, uffiz. ✉, v. Mazzini 29.

Segretario

Vicarj ing. cav. Mario, c. Re Umberto 28.

Vice-Ssgretario

Corio avv. Camillo, c. Vinzaglio 5.

Consiglieri

Bresciano Carlo, c. Vinzaglio 15.
Coardi di Bagnasco e di Carpeneto marchese Emanuele, v. Carlo Alberto 32.
Chiaves ing. Ermanno, v. Assietta 24.
Della Chiesa di Cervignasco conte Angelo, v. dei Mille 7.
Di San Germano march. Casimiro, corso Vitt. Eman. II, 12.
Provana di Collegno conte Luigi, via Bogino 16.
Fettarappa ing. prof. cav. Giulio, via Lagrange 29.

Gay di Quarti di Lesegno march. Calisto, v. Bogino 13.
Magnani ing. Pietro, p. Carlo Felice 16.
Palestrino cav. avv. Paolo, Segr. capo, Camera di commercio.
Pezzi cav. uff. avv. Gius., v. Po 10.
Ricci de Ferres bar. Carlo, v. Bogino 12.
Scati di Casaleggio march. Vittorio, piazza Maria Teresa 2.
Vercellone cav. Vittorio, v. Cernaia 40.
Vignola comm. Filippo, c. Vitt. Em. II, 61.
Zecchini ing. cav. Mario, Direttore stazione Enologica d'Asti.

Circolo Enofilo Subalpino

(Sede del *Comizio Agrario di Torino*)

Via Venti Settembre 64, p. 2°

Costituitosi nel 1886 per iniziativa di alcuni Enologi, il Circolo Enofilo Subalpino prese ben presto notevole incremento trovando numerose adesioni in tutto il Piemonte ed anche in altre regioni, ove, per mezzo di opuscoli, di conferenze pubbliche e di esperimenti pratici, fece conoscere le varie malattie che infestano le viti ed il modo di prevenirle o di curarle coll'uso dei rimedi più efficaci, applicati per mezzo di apparecchi dalla scienza riconosciuti più acconci allo scopo.

Il Circolo Enofilo Subalpino ha per intento il progresso della Enologia italiana e della Viticoltura; favorisce l'istruzione agraria ed enotecnica; promuove efficacemente e con ogni miglior mezzo pubbliche Mostre enologiche regionali e nazionali; col mezzo di apposite Commissioni e di analisi chimiche dà il suo giudizio sui vini che gli vengono presentati, diffonde le buone cognizioni enotecniche, coopera a stabilire il credito dei vini italiani nei grandi centri di consumo.

Tiene una *Cantina di deposito* dei *Saggi* di Vini inviati dai Produttori per essere esaminati e per favorirne il commercio all'interno ed all'estero; si mantiene in corrispondenza col Governo, dal quale viene appoggiato moralmente, per invocare ed assecondare le disposizioni più importanti relative all'Enologia, all'Ampelografia ed alla Viticoltura.

Il Circolo Enofilo Subalpino ha iniziato una Biblioteca enotecnica circolante per uso dei soci; pubblica in appositi supplementi del giornale l'*Economia rurale*, organo ufficiale del Comizio Agrario e del Circolo stesso, che viene spedito in dono ai Soci, quelle notizie e quelle memorie che possono riuscire di pratica utilità ai viticultori ed ai vinicultori, od appaiono più opportune a raggiungere lo scopo prefisso.

La quota annua è di sole L. 10, oltre la tassa di buon ingresso di L. 10.

Consiglio direttivo

Presidente

Arcozzi-Masino comm. avv. Luigi, via Bogino 49.

Vice-Presidenti

Botteri prof. Onorato, ✠, c. Re Umberto 20.
Bottiglia prof. ing. Ang., ✱, ufliz. ✠, via Mazzini 29.

Segretario-Economo

Armandi cav. avv. G. I., v. S. Massimo 4.

Consiglieri effettivi

Mosca comm. Luigi, via Mazzini 31.
Ottolenghi comm. Leonetto, v. Scuole 5.
Zecchini cav. ing. prof. Mario, (Asti).
Strucchi cav. Arnaldo, (Canelli).
Jemina prof. Augusto, uff. ✠, v. Cavour 1.
Cinzano cav. Enrico, v. Alfieri 21.
Campredon d'Albaretto conte Eman. ✱ c. Oporto 47.
Colomiatti cav. avv. Melchiorre, v. Carlo Alberto 24.

Consiglieri supplenti

Ottavi dott. Edoardo, Deputato, (Casalmonferrato).
Rho comm. prof. Gioachino, v. Belvedere 6.

Revisori

Nuvoli conte Luigi, via delle Scuole 8.
Montaldo comm. dott. Giuseppe, c. Vittorio Eman. II, 82.
Rebaudengo conte avv. Eugenio, via Carlo Alberto 40.

Lega di Difesa Agraria

Via Carlo Alberto 40

Presidente

Compans di Brichanteau march. Carlo v. S. Teresa 10.

Vice Presidente

Manno bar. comm. Ant., v. Ospedale 19.

Segretari

Rebaudengo conte Eugenio, via Carlo Alberto 40.
Scarfiotti avv Lodovico, v. Magenta 21.
Melano di Portula conte Emanuele, via Cernaia 8.
Garlazzo avv. Mauro, v. Consolata 6.

Consiglieri

Casalis comm. Bartolomeo, corso Vittorio Emanuele II, 62.
Devecchi cav. avv. Gius., v. S. Teresa 21.
Vignola comm. Filippo, c. Vitt. Em. II, 61.
Della Chiesa di Cervignasco conte Angelo, v. dei Mille 7.
Scati di Casaleggio marchese Vittorio, piazza Maria Teresa 2.
Ceriana-Mayneri conte Ludovico, corso Duca Genova 37.
Pezzi cav. avv. Giuseppe, via Po 10.
Tegas comm. Luigi, via Lagrange 47.
Ripa di Meana conte Alf., v. Mazzini 40.
Chevallay comm. Amedeo, via Maria Vittoria 16.
Garelli cav. avv. Alessandro, corso Vitt. Emanuele II, 78.

Associazione per la tutela degli Interessi Agricoli

Sede presso il Comizio Agrario di Torino

Via Venti Settembre 64.

Presidente

Prescot avv. comm. Filiberto, Senatore del Regno, via S. Dalmazzo 24.

Vice-Presidenti

Michelini conte avv. Policarpo, (Ivrea).
Luzzati avv. comm. Ippol., Dep. al Parlamento, v. Venti Settembre 72.
Nigra avv. cav. Gustavo, Dep. al Parlamento, v. S. Secondo 4.

Segretari

Rebaudengo conte avv. Eugenio, via Carlo Alberto 40.
Alloati avv. Enrico, v. Corte d'Appello 7.
Gribodo ing. prof. Gio., v. Maria Vitt. 19.

Tesoriere

Sacerdote avv. Salvatore, via Bava 1.

Consiglieri.

Rocca cav. Guido, v. del Carmine 6.
Oreglia d'Isola barone Sav., c. Oporto 17.
De Vecchi cav. avv. Gius., v. S. Teresa 24.
Capello cav. prof. Andrea, v. dei Mille 23.
Turbiglio avv. Franc., v. Barolo 12.
Reyneri cav. not. Gio. Batt., v. Bava 9.
Enrico avv. Paolo, via Orfane 8.
Ferreri cav. Casimiro, via Nizza 17.
Rayneri cav. avv. Paolo, v. Corte d'App. 9.
Eusebio cav. geometra Agostino, via San Agostino 12.
De Magistris cav. prof. Giuseppe, piazza Solferino 7.

Società Italiana degli Autori

Société des Auteurs

Compositeur et Éditeur de Musique - Paris

Sede Centrale: MILANO

Agenzia della Provinc. di Torino e del Circ. di Biella TORINO, Via Accademia Albertina 8.

Agente

Davini cav. avv. Giuseppe, v. Accademia Albertina 8.

Sub-agente

Casalis Costantino, p. S. Carlo 10.

Segretario

Maglioli Eugenio, v. Garibaldi 11 *bis*.

Società fra proprietari di fondi sul Colle Torinese

Sede presso il *Comizio Agrario di Torino*

Via Venti Settembre 64.

Questa Società, sorta nell'anno 1894, fra un gruppo di benemeriti proprietari della regione sotto gli auspici del Comizio Agrario, si propone di migliorare le condizioni dei fondi portandovi l'istruzione fra proprietari e coltivatori. Possono prendervi parte tutti i proprietari di fondi, come *soci*, (quota annua L. 10) e tutti coloro che attendono alla coltivazione, come *aggregati* (quota L. 2).

I Coltivatori aggregati, oltre all'istruzione con conferenze pratiche, avranno diritto di valersi delle macchine agrarie acquistate dalla Società — a premi per lodevole tenuta del fondo — e sussidi in caso d'infermità.

Consiglio Direttivo

Presidente

Spanna cav. avv. Gius., v. Scuole 11.

Vice-Presidente

Aghemo di Perno conte Natale, p. San Giovanni 1, Palazzo Reale.

Consiglieri

Besozzi cav. dott Ern., v. Venti Sett. 97.
Bracco dott. Guglielmo, v. della Rocca 20.
Debernardi cav. Franc., v. Consolata 1.
Dogliotti cav. avv. Vinc., v. Garibaldi 37.
Ferrante ing. G. B., v. Zecca 15.
Gariazzo cav. Vinc., v. Princ. Tommaso 3.
Laugier barone Enrico, v. Zecca 15.
Lovera Di Maria conte comm. Giuseppe, v. Rossini 6.
Malvano ing. Alessandro, v. Mazzini 19.
Savio barone Federico, v. Bogino 9.

Segretario

Carosio cav. Giovanni, v. Garibaldi 16.

Associazione Liberale per gli Interessi Torinesi

Via Genova 1.

Presidente

Demichelis avv. comm. Giuseppe, via Magenta 41.

Vice-Presidenti

Ferroglio cav. avv. prof. Gaetano, v. Corte d'Appello 9.
Rabbi cav. Lorenzo, v. Stampatori 2.

Segretario

Garrone cav. avv. Angelo, v. Botero 8.

Consiglieri

Goldmann Cesare, v. Alfieri 26.
Losio cav. ing. Carlo, c. Vitt. Eman. II, 88.
Montaldo comm. Giuseppe, corso Vittorio Emanuele II, 82.
Porta cav. ing. G. B., v. Goito 16.
Rinaudo comm. prof. Costanzo, via Robilant 3.
Rizzetti Spirito, v. S. Tommaso 10.

Associaz. Farmaceutica professionale Piemontese

Sede provvisoria: via Maria Vittoria 21.

Viale cav. Clemente, *Presidente*, via del Palazzo di Città 8.
Fontana Ernesto, *Vice-Presidente*, corso Vitt. Em. II, 76.
Chiaffrino Carlo, *segret.*, v. Venti Sett. 5.
Baravalle Carlo, *cassiere* v. Mazzini 15.
Foglino cav. G. B., v. Roma 27.
Scrimadore Gio., v. S. Franc. da Paola 10.
Giordano Bernardino, v. Roma 17.
Maldini Achille (Moncalieri).

Assoc. dell'Industria Meccanica ed Arti Affini

Via della Zecca 15, piano terr.

Piana comm. Giovanni, *Presidente*, via del Carmine 26.

Consiglieri

Thovez cav. prof. ing. Cesare, c. Vitt. Emanuele II, 59.
Ansaldi Michele, v. Ponte Mosca 38.
Canova Pietro, v. S. Quintino 9.
Sardi ing. Vincenzo, c. Reg. Margh., 153.
Spuhn cav. Federico, via Circonvallazione 272.
Diatto cav. Batt., v. Moncalieri 10.
Dubosc ing. Edmondo, v. Guastalla 5.
Giani cav. Giuseppe, v. Campana 10.

Segretario-Cassiere

Opessi cav. Gaetano, c. Raffaello 22.

Società Anonima per la condotta di Acque potabili

approvata con RR. Decreti 10 aprile 1853 e 24 aprile 1879

Capitale nominale..... L. 4 000,000
» versato..... » 3,727,600

Sede ed Uffici di Direzione:
Corso Re Umberto 9

Assemblea generale

Presidente

N. N.

Vice-Presidenti

Camusso ing. comm. Ernesto, via Carlo Alberto 9.
Cantono di Ceva march. Gio., v. Orfane 7.

Segretari

Valerio ing. Cesare, v. Stampatori 21.
Frisetti avv. cav. Tancredi, v. Garibaldi 40.

Consiglio d'Amministrazione

Presidente

Cattaneo comm. Roberto, v. Ospedale 21.

Vice-Presidente

Cisa-Asinari di Gresy march. cav. Luigi, v. Barolo 5.

Consiglieri

Valperga di Masino conte comm. Cesare, v. Alfieri 18.
Vasco cav. Amedeo, v. dei Mille 23.
Del Carretto di Balestrino march. Domenico, (Genova).
Ceriana cav. ing. Franc., p. Solferino 11 e v. Lagrange 3.
Astori avv. Luigi, c. Vitt. Em. II, 57.
Melegari conte Stef., v. Maria Vittoria 52.
Torta Secondo, p. Vitt. Em. I, 12.

Sindaci effettivi

Piumato Antonio, v. Po 29.
Durando notaio Gian Giacomo, via San Dalmazzo 7.
Bollero avv. Guido, v. Arsenale 8.

Sindaci supplenti

Vallinotti Camillo, v. Carlo Alberto 3
Mancio Luigi, c. Massimo d'Azeglio 26.

Direttore

Francesetti di Mezzenile ing. Carlo, via Consolata 11.

Ufficio di Segreteria

Segretario della Direzione

Rol avv. Giusto, v. Pastrengo 15.

Economo beni stabili

Caroglio ing Giacomo, v. S. Massimo 47.

Applicati di Segreteria

Lavarino Pietro, v. Madama Cristina 19.
Mollo Franc., c. Vitt. Em. II, 70.

Ufficio Tecnico

Ingegnere Capo

Cavalli ing. Pietro Luigi, v. Roma 20.

Ingegnere Assistente

Gabrielli ing Gio., c. Re Umberto 42.

Aiutante Ingegnere

Viglione geom. Luigi, v. Po 40.

Ufficio di Contabilità

Capo Contabile

Carossio Bartolomeo, v. Saluzzo 21.

Contabile

Albera Michele, v. Bogino 20.

Aiuto Contabile

Cerrato Giacinto, v. Artisti 13.

Sezione Cassa

Cassiere

Marianini cav. Luigi, c. Oporto 49.

Società Anonima di Risanamento e Costruzioni.

Capitale Sociale L. 2,730,000
Via Pietro Micca 1.

Consiglio d'Amministrazione.

Siccardi comm. Ferdinando, *Presidente*, v. S. Franc. da Paola 12.
Barbaroux G. B., *Consigliere*, v. Ospedale 1.
Slatri Silvio, v. Venti Settembre 64.
Losio ing. Carlo, *Cons.*, c. Vitt. Em. II, 88.
Guillot Stefano, c. Siccardi 47.
Carasso cav. Luigi, v. Carlo Alberto 9.

Amministratore delegato

Bechis Carlo, v. Venti Settembre 71.

Sindaci

Pennazio Gio. Ant., v. Ospedale 1.
Musso Cesare, v. Burdin 4.
Villata Gius., v. S. Tommaso 14.

Compagnia Anonima d'Assicurazione contro i danni d'incendio

e rischi accessori a premio fisso

Capitale versato L. 4,4225,000
Via Maria Vittoria 18, palazzo proprio

Consiglio d'Amministrazione

Presidente

Barbaroux Gio. Battista, capo della Banca Barbaroux Padre e Figlio, v. Ospedale 1.

Amministratori

Montaldo cav. avv. Domen., possidente, v. Alfieri 4.
Marini avv. Enr., possid., v. Cernaia 16.
Meille Paolo, ✻, ⛀, possidente, c. Vitt. Em. II, 97.
Pollone cav. Eug., della Banca Fratelli Marsaglia e C., v. Carlo Alberto 18.
Vallero cav. Pier Amedeo, della Banca Fratelli Marsaglia e C., v. Sacchi 2.
Mancio Luigi fu Gius., membro del sindacato di Borsa, c. Massimo d'Azeglio 26.
Gandolfi Achille, Capo della Dtta Gandolfi, Ottino e C., v. Mad. Cristina 9.
Capriolo Emanuele, Capo della Banca C. Capriolo e C., c. Vitt. Em. II, 74.

Sindaci

Gonella cav. avv. Alberto, della Banca Ruster e C., v. Vanchiglia, 4.
Duprè cav. avv. Adolfo della Banca Duprè e Fodratti, c. Vitt. Eman. II, 92.
Peyretti cav. dott. Michele, v. Ospedale 40.

Direttore

Brocchi cav. Luigi, v. Mazzini 58.

Procuratori del Direttore

Barbero Benedetto, v. Maria Vittoria 18.
Brocchi cav. Augusto, v. Mazzini 58.

Società *La Cooperante* per Costruzione di Abitazioni Operaie

Sede sociale

Angolo c. Reg. Margh. 3 e Lungo Po.

Riconosciuta giuridicamente con decreto del Tribunale Civile in data 25 settembre 1888.

Direzione.

Facciano Giuseppe, *Presidente.*
Uberto Enrico, *Vice-Presidente.*
Piolatto Alessandro, *Segretario-Cassiere.*
Borello Giuseppe, *Vice-Segretario.*
Marchesi Luigi, *Direttore Economo.*
Faussone Giuseppe, *Consigliere.*
Cavallero Luigi, *id.*
Meglia Giacomo, *id.*

NB. Tutti i componenti l'Amministrazione abitano alle case operaie corso Regina Margherita 3.

Società Anonima Piemontese di Elettricità.

Capitale versato L. 2,347,242
Concessionaria dell'illumin. elettrica di Torino

Officine centrali:
Per l'illumin. pubblica, v. Princ. d'Acaia 1.
Per l'illuminazione privata, Regio Parco (antica Cartiera).
Ufficio di Amministrazione e Direzione:
via Bogino 9, piano terreno

Consiglio di Amministrazione.

Presidente

Fenoglio cav. ing. Mich., v. della Rocca 36.

Direttore tecnico e amministrativo.

Consiglieri

Pinna cav. ing. Raffaele, v. Bogino 9.
Turrettini ing. Teodoro, sind. di Ginevra.
D'Everstag John, rue Petitot 7, Ginevra.
Aguet cav. James, v. due Macelli 31, Roma.
Galopin Camillo, rue du Staud 1, Ginevra.
Liemne Henry, rue Petitot 12) Ginevra.
Donn cav. Gio., banchiere, Torino.

Sindaci

Cornagliotti ing. Gius., p. Carignano 2.
Baer avv. Enrico, c. Valdocco 1.
Biolley Alessio, c. Vitt. Em. II, 92.

Società Italiana di Elettricità Sistema Cruto

Capitale Sociale L. 500,000
Sede in Torino: Via S. Teresa 2.

Stabilimento in Alpignano per la fabbricazione delle lampade elettriche ad incandescenza. Fornitura esclusiva alla R. Marina.

Consiglio di Amministrazione.

Presidente

Bechis Carlo, *amministratore delegato*, via Venti Settembre 71.

Amministratori

Colla cav. avv. Luigi, v. Scuole 5.
Rotta dott. Gius. c. Oporto 37.
Fenoglio cav. ing. P., v. Venti Sett. 60.
Sacerdote cav. Ezechia, v. Maria Vitt. 26.
Majoli Gio., v. Venti Settembre 37.
Scarfiotti Ludovico, v. Magenta 21.
Mercenati avv. G. B., c. Cairoli 6.

Sindaci

Musso Cesare, v. Burdin 4.
Villata Gius., v. S. Tommaso 14.
Giovo Valfredo, c. Vitt. Em. II, 94.

Segretario

Verrone Celestino, v. Consolata 15.

Società Anonima dei Consumatori Gas-Luce

Capitale Sociale . . . L. 1,800,000
Effettivamente versato » 1,763,500

DIREZIONE – Via Roma 20
OFFICINE – Borgo Vanchiglia.

Consiglio d'Amministrazione.

Presidente

Fornas cav. Gioachino, v. Petrarca 14.

Consiglieri

Canova cav. Carlo, v. Venti Settembre 60.
Deltetto Domenico, stradale di Francia 1.
Ferreri cav. Matteo, v. Orto Botanico 27.
Foresto Gio., p. Carlo Felice 1.
Giani cav. Gius., v. Princ. Amedeo 28.
Milano cav. Edoardo, Galleria Subalpina.
Occhetti Franc., v. Cavour 2.
Romano cav. Gio., gall. Ind. Subalpina.

Sindaci effettivi

Cartello cav. Franc., v. Roma 16.
Durando Luigi Maria, p. Em. Filiberto 3.
Davico Vinc., p Paleocapa 2.

Sindaci supplenti

Cravetto Tommaso, c. Vitt. Em. II, 54.
Tavella Felice, v. Andrea Doria 9.

Direttore generale

Zina Gius., Officina Gas, Borgo Vanchiglia

Segretario Generale

Giordano Lorenzo, c. Vitt. Em. II, 72.

Ispettore capo

Eustachio Gio., v. dei Fiori 1.

Contabile capo

Craveri geom. Antonino, v Mazzini 2.

Società Italiana per il Gas

Direzione — Piazza S. Carlo 5.
Ufficio pubblico — Via Lagrange 6.
Magazzino d'Esposizione, v. Lagrange
Officine di Torino } Corso Duca di Genova 1. Via Mercato 24 (Borgo Do

Amministrazione.

Presidente

Albanelli comm. Gio., v. Ponza 2.

Vice-Presidente

Allasia comm. ing. Filib., p. Vitt. Em. I, 1

Consiglieri

Gonella avv. cav. Alb., v. Vanchiglia
Martini caus. cav. Gius., c. Vitt. Em. II, 1
Pennazio Gio. Ant., v. Ospedale 1.
Prat cav. avv. Gasp., v. Venti Settembre
Varrone comm. Gio. Batt., p. S. Carlo

Sindaci

Meille Paolo, ✱, ✉, c. Vitt. Em. II, 9
Olivetti cav. Davide Donato
Pertusio Modesto, v. Deposito 3
De Cardenas conte Franc., v. dei Mille

Direttore generale

Lucifero ing. bar. Franc. Carlo, v. Princ. Amedeo 16.

Segretario generale

Bechis cav. Felice, v. Maria Vittoria 16.

L'Agraria

Società Anonima di Assicurazione
contro la Mortalità del Bestiame.
Sede in Torino: Via S. Teresa 11.

Consiglio d'Amministrazione.

Presidente

Arcozzi-Masino comm. avv. Luigi, v. Bogino 49.

Consiglieri

Bassi cav. prof. Roberto, v. Saluzzo 9.
Geisser avv. Alberto, v. Arsenale 33.
Ceriana ing. Arturo, v. Princ. Amedeo 34.
Varesio cav. Pier Vinc., v. S. Quintino 20.
Corsini Enrico, v. Venti Settembre 54.

Comitato consulente veterinario

Bassi cav. prof. Roberto, v. Saluzzo 9.
Venuta dott. Ant., prof. R. Scuola Med. Vet.

Sindaci effettivi

Cavaglià cav. Gius., p. Solferino 7.
Carosio cav. Gio. Dom., v. Garibaldi 16.
Bernard Alessio, v. Venti Settembre 54.

Sindaci supplenti

Bicetta avv. Gio., c. Oporto.
Nasi di Cossombrato bar. Giovanni.

Direttore generale

Butteri cav. Andrea, v. S. Teresa 11.

Cassiere

Carignani di Valloria conte Augusto, via Botero 3.

Capo Contabile

Butteri Achille, v. S Teresa 7.

Cartiera Italiana

(Società Anonima)
Capitale Sociale versato L. 4,400,000
sede: ang. vie Valeggio 5 e S. Secondo
Stabilimento con 9 macchine
Cartiera di Buste e Rigatoria in *Serravalle Sesia*

Consiglio d'Amministrazione

Presidente

Bianchi cav. uffic. Ant., v. Finanze 5.

Vice-Presidente

Leumann cav. N., p. Statuto 9.

Consigliere delegato

Siccardi comm. avv. Ferdin., v. S. Francesco da Paola 12.

Segretario del Consiglio

Enrico avv. Paolo, v. Orfane 8.

Consiglieri

Agello cav. Placido, p. Solferino 8.
Biffi Ambrogio, Milano.
Geisser avv. Alberto, v Arsenale 33.
Ruster Ant., c. Vitt. Em. II, 82.
Magni cav. rag. Gius., c. Duca Genova 39.
Mattirolo avv. Emilio, c. Vitt. Em. II, 26.
Mongini cav. avv. Gius., v. Bogino 20.
Ranzoni conte di Castelletto Vercellese cav. avv Erminio, Cossato (Biella).
Vercellone comm. Benedetto, via Arcivescovado 9.

Sindaci effettivi

Sciolla avv. Alberto, v. S. Teresa 2.
Suller Emilio, Zurigo (Svizzera).
Rolle Cesare.

Sindaci supplenti

Vigo cav. Giuseppe.
Capriolo Emanuele.

Società Nazionale delle Officine di Savigliano

(Anonima)
con Sede in Savigliano
Officine a Torino ed a Savigliano
Capitale versato L. 2,500,000
Direzione: Torino, v. Venti Settembre 40.

Presidente

Fenoglio cav. ing. Michele, v. Principe Amedeo 34.

Vice-Presidente

Charbonier cav. Giulio, c. Vitt. Em. II, 74.

Consiglieri

Bovy Marc., Agente di cambio (Bruxelles).
Deregibus cav. Federico, v. Bogino 25.
Fasola cav. Ernesto, v. Lagrange 7.
Meano cav. ing. Cesare, v. Mazzini 17.
Moreno cav. ing. Ottavio, corso Vittorio Em. II, 71.
Ophoven Armand, ing. (Liége).
Viens ing. Léon (Bruxelles).

Sindaci

De Fernex cav. ing. Alberto, via della Rocca 29.
Doat cav. ing. Enrico (Liége).
Dupont Giuseppe, industriale, Milano.

Direttore Gerente

Moreno cav. ing. Ottavio, predetto.

Avvocato Consulente

Gianolio comm. Bart., v. Genova 27.

Società Telefonica Piemontese

Capitale Sociale L. 800,000 interamente versato
Via Roma, Gall. Nazionale.

Consiglio d'Amministrazione

Presidente ed Amministratore delegato

Gonella avv. cav. Alberto, v. Vanchiglia 4.
N. N., *Vice Presidente*

Consiglieri.

Gallotti comm. Domenico (Napoli).
Fasola cav. Ernesto, v. Lagrange 7.
De Groof Luigi (Anversa).
Tossizza bar. Michele (Parigi).
Adlerstein cav. Enrico (Parigi).

Sindaci effettivi

Donn. cav. Gio., v. Cernaia 2.
Enrico avv. Paolo, v. Orfane 8
Ruster Antonio, junior, c. Vinzaglio 17.

Sindaci supplenti

Bechis Carlo, v. Venti Settembre 71.
De Ioly Marcel, (Parigi).

Direttore

Calandri Ernesto, p. Carlo Felice 2

Società Anonima Manifattura di Lane in Borgosesia

Autorizz. con R. Decreto 16 aprile 1873.
Capitale Sociale versato L. 2,500,000
Sede della Società:
Torino, c. Vittorio Emanuele II, 74.
Casa filiale: Milano, v. Monte Napoleone 36
Rappr.: Roma, Napoli e Palermo.

Consiglio d'Amministrazione

Presidente.

Charbonier cav. Giulio, c. Vitt. Em. II, 74.

Vice-Presidente.

Ruster Ant., c Vitt. Em. II, 82.
Caccialupi dott. Filarete, *Segretario*, corso Duca di Genova 39.

Consiglieri.

Cappa ing. cav. Scipione, v. della Rocca 24.
Casana cav. Augusto, c. Oporto 17.
Gianoli ing. Gio., v. Passalacqua 2.
Larini ing. Enrico (Milano).
Magni rag. cav. Gius., c. Duca Genova 39.
Magni rag. Francesco (Milano).
Matthey cav. Agost., v. Ponte Mosca 4.
Ranzoni conte avv. Erminio.
Rosa Achille (Milano).

Direttore Generale.

Magni cav. rag. Gius., predetto.

Sindaci effettivi.

Moriondo cav. Gius., v. Lagrange 16.
Gaggini Enrico, v. Bogino 12.
Melano di Portula conte Enrico, via Cernaia 8.

Sindaci supplenti.

Rossi Alberto, v. Sagliano 1.
Bozzi avv. Giuseppe, v. Zecca 12.

Società Anonima fra Proprietari e Titolari di Caffè

per la fabbricazione

dei Pani da Caffè ed Acque Gazose

Via Gaudenzio Ferrari 3.

Consiglio d'Amministrazione

Nicolello Gio., *Presidente*, v. Garibaldi 13.
Negri Domenico, *Vice-Pres.*, p. Eman. Filiberto 4.
Durando Luigi, *Membro*, p. Em. Filiberto 3.
Melano Bartol., *id.*, v. Genova 8.
Audino Angelo, *id.*, v. S. Quintino 34.
Baudino Stefano, *Sindaco*, v. Mazzini 40.
Berta Carlo, p. Carlo Felice 1.

Nuova Società Anonima del Molino delle Catene

(Madonna del Pilone)

Capitale Sociale versato L. 480,000
diviso in 360 Azioni

Consiglio d'Amministrazione

Presidente

Giacomelli cav. Vinc., p. Em. Filiberto 22.

Consiglieri

Viscardi Franc., p. Vitt. Em. I, 9.
Lamberti Gio., p. Savoia 4.
Quaranta Gio., v. Porta Palatina 6.
Giordanino Gius., v. Po 25.

Sindaci

Caglieri Gius., c. Valentino 37.
Manavello Gius., v. Carlo Alberto 33.
Cane Michelangelo, v. Viotti 26.

Cassiere

Lamberti Ant., v. Cavour 5.

Società Anonima dei Molini Dora

Detti MOLASSI.

(in liquidazione)

Via Priocca 6.

Capitale Sociale versato L. 700,000

Liquidatori

Griva cav. Gius., v. Boucheron 4.
Nicolello ing. Camillo, v. Garibaldi 13.
Audagna Gio., v. Massena 28.

Società Anonima Carbonifera AUSTRO-ITALIANA per la Miniera di Montepromina

(Dalmazia)

Capitale Sociale L. 2,400,000
Id. versato » 2,088,000

Sede Centrale: via S. Teresa 2.

Consiglio d'Amministrazione

Copello comm. ing. Enrico, *Presidente e Amministr. delegato*
Bianchi cav. Antonio, *Vice-Presidente.*
Facchetti cav. Luigi, *Consigliere Segret.* c. Re Umberto 15
Pariani comm. avv. Antonio, *Consigliere.*
Vogel Erminio, di Milano, *id.*
Biffi Ambrogio di Milano *id.*
Enrico avv. Paolo, *Sindaco.*
Sciolla avv. Alberto, *id.*
Roetti Luigi, *id.*

Società Generale Termominerale Italiana

con Sede in Torino: corso Vitt. Em. II, 94

Capitale Sociale L. 500,000, versato

Consiglio d'Amministrazione

Presidente.

Toso dott. Antonio, v. dei Mille 16.

Consiglieri

Poli avv. Gio., c. Oporto 40.
Berroni avv. Gius., p. Lagrange 2.
Testa Raimondo, ⛁, c. Vitt. Eman. II, 63.
Bergalli generale Aug., v. dei Mille 54.
Villata Gius., v. Arcivescovado 2.

Sindaci

Giaccone cav. Vittorio, c. Oporto 40.
Lavista Ettore, c. Re Umberto 37.
Bertoldo Paolo, Credito Industriale, via S. Teresa 11.
Giovo Valfredo, c. Vitt. Em. II, 94.
Carena avv. Gius., v. Maria Vittoria 1.

Fabbrica Torinese di Colla e Concimi

(Società Anonima)

Capitale L. 4,000,000

Stabilimento: Barriera del Regio Parco

Succursale in Napoli

Sede in Torino: Via Cavour 16.

Consiglio d'Amministrazione.

Presidente

Verani cav. Vincenzo, v. Alfieri 7.

Vice-Presidente

Luzzati comm. avv. Ippolito, Deputato al Parlamento, v. Venti Settembre 72.

Consiglieri

Foa cav. Bened., v. Carlo Alberto 22.
Jemina cav. prof. Augusto, v. Cavour 1.
Ponzio ing. cav. Edmo, v. Genova 27.
Racca avv. Carlo, c. Oporto 2.
Verani Carlo, v. Alfieri 7.

Sindaci

Cerruti Gius., (Moncalieri)
Guastalla ing. Gius., v. S. Franc. Paola 38.
Maineri barone Gius., c. Re Umberto 6.

Direzione.

Foa cav. Benedetto, *Ammin. deleg.*, pred.
Castagnone dott. Adolfo, *Dirett. tecnico*, c. Valentino 34.
De Chaurand conte Renato, *Segretario*, v. Vanchiglia 11.
Parmetler Agostino, *Contabile*, c. Vittorio Emanuele II, 67.
Bona Luigi, *Cassiere*, v. S. Anselmo 2.

Associaz. fra utenti Caldaie a vapore del Piemonte

con Sede in **Torino**, via Ospedale 26

Comitato Direttivo

Locarni comm. prof. arch. Gius., *Presid.*, Vercelli).
Sacheri cav. ing. Gio., *Vice-Presidente*, c. Vitt. Em. II, 25.
Giovara ing. Carlo, *Segret.-relatore*, via Lagrange 31.
Rabbi Carlo, v. Aosta 37.
Abrate cav. Antonio, c. Emilia 4.
Lausetti cav. Stefano, (Savigliano).
Porro prof. Benedetto, v. Deposito 5.
Spezia cav. Luigi, v. delle Scuole 5.
Penati ing. cav. Cesare, v. Orto Botanico 30.

Consorzio Cooperat. Industriale d'importazione Carboni Fossili

(Capitale illimitato)

Sede: Via Venti Settembre 58.

Consiglio d'Amministrazione

Presidente

Siccardi comm. Ferd., v. S. Franc. Paola 12.

Vice-Presidente

Sclopis cav. ing. Vitt., v. Aosta 31.

Consiglieri

Foa cav. Benedetto, v. Carlo Alberto 22.
Vigo Gius., c. S. Martino 3.
Lanza Gio., barriera di Nizza.
Cassinis ing. Ferd., v. Bogino 25.

Sindaci

Malvano avv. Gustavo, c. Vitt. Em. II, 71.
Corinaldi Cesare, v. S. Quintino 19.
Biancotti Pietro, v. Mercanti 14.

Associazione dei Conciatori e Refinitori Italiani

Sede: Via Assarotti 9.

Direzione

Presidente.

Serralunga cav. Gio. Batt., (Biella).

Vice-Presidente

N. N.

Consigliere onorario.

Cattaneo cav. Angelo, (Codogno).

Consiglieri effettivi.

Bocca Andrea, (Torino).
Bonamico Carlo, (Bra).
De-Luca Giacomo, v. Cottolengo 138.
Durio Giacomo di Giovanni, Madonna di Campagna.
Gilardini cav. Pietro, v. Ponte Mosca 18.
Nasoni Paolo, (Milano).
Ceretti Luigi, (Vigevano).
Caffaratti cav. Edoardo, (Pinerolo).

Cassiere.

Durio Giacomo di Gio.

Segretario.

Maletti Vitt., v. Assarotti 9.

Revisori dei conti

Martinolo Gio., c. Vercelli 45.
Fiorio Alfredo, v. Garibaldi 13.

PROFESSIONISTI

Consiglio d'Ordine degli Avvocati
Via S. Domenico 13.

Presidente

Chiaves comm. Desiderato, Senatore del Regno, v. Assietta 24.

Segretario

Raineri cav. Carlo Antonio, via Corte d'Appello 9.

Tesoriere

Re cav. Gaet. Wildebaldo, v. Carmine 11.

Consiglieri

Bruno Franco, v. Garibaldi 45.
Curioni cav. Gio., v. Alberto Nota 3.
Alessio Vittorio, v. Bellezia 7.
Berardi Luigi, v. Cernaia 16
Villa comm. Tommaso, v. S. Domenico 1.
Palberti cav. Romualdo, v. S. Chiara 15.
Salza Vincenzo, v. Milano 1.
Cattaneo Riccardo, v. S. Dalmazzo 16.
Cavaglià Enrico, v. Consolata 6.
Corte Amilcare, v. Cernaia 24.
Nasi Carlo, v. Assarotti 3.
Grisone Marco, v. Consolata 8.

Avvocati (*)

NB. I segnati coll'asterisco sono inscritti sull'Albo speciale della Corte di Cassazione e quelli segnati col (1) appartengono al Collegio degli Avvocati.

Abate Marco, (1) v. Corte d'Appello 11.
Abbati Luigi, (1) v. Botero 3.
Abelli Martino, (1) v. Garibaldi 28.
Abrate Simplicio, (1) v. Orfane 8
*Aimery Giuseppe, (1) nello studio Villa.
*Airaldi Luigi, (1) via S. Teresa 16.
Airaldi Oscar, (1) via Perrone 2, p. 2.
*Alessio Vittorio ✻, (1) via Bellezia 7.
Aliberti Paolo, 🖃, (1) piazza Solferino 8.
Alice Luigi, via Garibaldi 13.
*Allasia Leandro, (1) via Barbaroux 29
Allievo Biagio, (1) v. Consolata 1, p. 1.
*Alloati Enrico (1) 🖃, v. Corte d'Appello 7.
*Amar Moise, (1) v. Venti Settembre 54.
Amede Achille, p. Consolata 5.
Amossi Enningio, (1) v. Mad. Cristina 21.
Amprimo Oreste, (1) via Genova 1.
Anselmi Pietro, (1) v. Venti Sett. 78.
*Anselmi Umberto, (1) v. S. Teresa 2.
Arghinenti Mauro, (1) v. Corte d'Appello 7.
*Armissoglio Francesco, (1) v. Scuole 11.
*Arnaudi cav. Gioachino, (1) v. Brofferio 1.
Arnò Carlo, (1) v. S. Anselmo 24.
Arnosio Gio., (1) p. Lagrange 2.
Arozza Ettore, (1) via S. Tommaso 6.
Artale Pietro 🖃, sostit. del procuratore capo Oggero Antonio.
Artusio Bartol. avv. e geom., v. Juvara 20.
*Asteggiano Andrea, (1) via Scuole 13.
Audoli Luigi, (1) via del Carmine 8.
Avenati Albino, (1) via Garibaldi 44.
Badanelli Bernardo, (1) *Consulente del Consolato di Spagna*, v. Garibaldi 14.
*Badano Franc., (1) v. Porta Palatina 12.
*Badini Confalonieri cav. Alfonso, (1) c. Vitt. Emanuele II, 86, p. 2.
*Baer Enrico, (1) c. Valdocco 1, p. 2.
Bagiarini Giuseppe, (1) v. Garibaldi 46.
Baldioli Chiorando Vincenzo, (1) via Lagrange 21.
Balestra Angelo, via Monferrato 14.
Balestrini Raffaele, v. Ospedale 4.
Ballario Emilio, via Soperga 39.
Ballerini Velio Carlo, (1) c. Palestro 4.
*Ballerini Velio Giuseppe 🖃, (1) *dottore aggregato*, corso Palestro 4, c. p.
*Bancalari Pio 🖃, (1) via Carmine 4.
Barberis Eugenio, via Stampatori 6.
Barberis Pasquale, (1) v. Venti Sett. 44.
Barberis Tommaso, (1) via Po 27.
Barbero Federico, (1) studio not. Doglietti.
Barletti Gio. Ferdinando, v. Saluzzo, 25.

(*) Per la giurisdizione territoriale d'ogni singola Pretura leggere i cenni illustrativi nell'Elenco nominale delle vie, piazze e corsi a pag. 3, e seguenti fino a 75.

Barrera Pio, (1) via S. Tommaso 1 p. 2.
Bassetta Angelo, (1) v. Quattro Marzo 7.
Bastone Vitaliano, via Mercanti 15.
Beccuti Pompeo, (1) v. delle Scuole 5.
Begey Attilio, (1) via Milano 20, p. 2.
Belardi comm. Amedeo, (1) prof. in legge, c. Oporto 30.
Bellu Lorenzo, (1) v. Botero 7.
Belringeri Edoardo, (1) v. Stampatori 19.
Belloni Ambrogio, studio Merlani, via Garibaldi 53.
Bellono Carlo Alb., (1) c. Palestro 9, p. 2.
Bellono Edoardo ✻, uffiz. 🖃, via della Corte d'Appello 14, p. 2.
Bellono Leopoldo Pio, (1) v. S. Teresa 11.
Benevolo Federico, (1) v. Nizza 27.
Benso Carlo, (1) via Garibaldi 40.
Benzi Giovanni, (1) v. Rossini 4.
Berardi Carlo, (1) via Cernaia 16.
Berardi Luigi, (1) *dott. aggr.*, via della Cernaia 16.
Bergallo Modesto, (1) v. Garibaldi, 18.
Bernardi Luigi, (1) v. Barbaroux 43.
Berri Antonio, (1) v. Arsenale 10.
Berruti Francesco, (1) v. Garibaldi 5.
Bersanino Angelo, (1) v. Assarotti 3.
Bertarelli Paolo, (1) v. Barbaroux 43.
Bertetti Michele 🖃, (1) v. Bellezia 14.
Bertetti comm. Pietro, (1) v. Milano 16.
Bertini Raimondo, (1) v. Venti Sett. 4.
Bertola Franc., (1) via Garibaldi 9, p. 2.
Bertolini Stefano, (1) nello studio del proc. capo Forneris, p. Em. Filiberto 1.
Bertolotti Dante Cornelio, (1) v. Alfieri 22.
Bertone Matteo, (1) via S. Domenico 7.
Betzler-Merz Carlo, (1) v. Ormea 49.
Bianchetti Carlo, (1) c. Siccardi 15, p. 2.
Blanchetti Enrico, (1) v. S. Dalmazzo 16.
Blavetdi Briga Gius., v. Maria Vittoria 52.
Bobba Pietro, (1) v. S. Dalmazzo 16.
Boccacino Franc., (1) studio Caucino.
Boetti Antonio 🖃, (1) v. Cernaia 36.
Boggio Giuseppe, (1) v. Barbaroux 6.
Bolla Gius. Andrea, (1) v. S. Tommaso 22.
Bolmida Carlo, (1) via Bellezia 17.
Bona Adolfo, v. S. Domenico 1, stud. Villa.
Bona-Veggi Luigi, (1) v. Bidone 24, p. 1.
Bonino Lorenzo, (1) v. Genova 27.
Borello Camillo, nello studio Stella, corso Siccardi 5.
Borgetto Felice, (1) corso Palestro 4.
Borghese Carlo, (1) v. Pisa 39.
Boroli Gioachino, (1) c. Vitt. Em II, 71.
Borzone cav. Carlo Maggior., (1) via santa Teresa 15.
Boselli Silvio, (1) v. Venti Sett. 76.
Bosio Carlo, (1) v. Stampatori 2.
Bosio Edoardo, (1) v. Genova 27.
Bosio Vittorio, (1) v. Porta Palatina 1.
Bottero Augusto, v. Misericordia 4.
*Bottero Ernesto, (1) v. Botero 16, p. 2.
*Boyer Enrico, (1) via delle Scuole 5.
*Bozzalla Cesare 🖃, (1) v. Fabro 2, p. terr.
*Bozzi Giuseppe, (1) v. della Zecca 12.
Bozzolo Tancredi, (1) v. Carmine 11.
*Bracale Albino, (1) v. Venti Sett. 79.
Bregoli Camillo, (1) p. Statuto 13.
*Bricarelli Giacinto, (1) via Garibaldi 45.
*Brignone Gustavo, (1) v. S. Dalmazzo 16.
*Brocchi Angelo, (1) p. Vitt. Em. I, 10.
Brondi Vittorio, (1) studio Badini, corso Vittorio Emanuele II, 86.
Brunati Eugenio, (1) v. Maria Vitt. 50.
*Bruni Ottavio, (1) v. Palazzo di Città 8.
*Bruno Franco, (1) v. Garibaldi 45, p. 1.
Bubbio Amilcare, (1) corso Siccardi 2.
Buffaglia Gius., (1) v. Barbaroux 12, p. 2.
Buratore Carlo, v. Garibaldi 5, p. 2.
Buscaglione Giacomo, v. Stampatori 15.
*Caccia comm. Giuseppe, (1) via Davide Bertolotti 2.
Cacciardi Ettore, (1) via Genova 10.
Cacciatore Felice, nello studio del proc. capo Alliana.
Cagno Gio. Batt., (1) v. Mercanti 5.
Caire Giovanni, (1) v. S. Dalmazzo 28.
*Calandra Giovanni, (1) c. Palestro 9.
*Calderini cav. Basilio, (1) v. S. Dalmazzo 17
Caligaris Gustavo, v. Venti Settembre 74.
Calliano Camillo, (1) via Consolata 3.
Calligaris Lorenzo, studio Gianotti P.
*Calosso Luigi, (1) v. Siccardi 1.
*Camandona Luigi, (1) via Arsenale 6.
Camerana Edoardo, ✻, (1) c. Oporto 23.
Camerano Carlo, v. Misericordia 4.
*Camussi Eugenio, (1) via Cernaia 8.
*Canaveri Emilio, (1) via Ospedale 4.
*Canaveri Federico, v. Ospedale 4.
Canova Fulgenzio, (1) v. Brofferio 1.
Cappello Cesare, (1) piazza Lagrange 1.
*Capello Maggiorino, (1) v. Barbaroux 17.
Capitani Guido, (1) studio Cattaneo Ricc.
Capoquadri Tito, (1) studio Delgrosso, corso Siccardi 7.
*Cappa Massimo, (1) v. S. Agostino 2.
Carbone Carlo, (1) via della Rocca 16.
Carena Gius., (1) v. Maria Vittoria. 1.
Carle Gius. comm. 🖃, (1) p. Statuto 15.
Carotti Gio., via S. Agostino 3, p. 2.
Carrara Francesco, (1) c. Siccardi 15.
Caruzzo Lorenzo, v. S. Tommaso 28.
Casaccia Piero, v. Barbaroux 28.
Castagneri Curtino Ed., (1) v. Garibaldi 5.
Castagnone Stefano, (1) v. Garibaldi 19.
*Castellari Gio., (1) via Garibaldi 24, p. 1.
Castelli F. Giuseppe, (1) v. Assietta 22.
*Cattaneo Riccardo Gaud., (1) via S. Dalmazzo 28.
*Caucino Ant., (1) v. Barbaroux 29, p. 2.
Caudana Luigi, (1) v. S. Domenico 22, p. 3.

*Cavaglià Enrico, (1) v. Consolata 6.
*Cavalli Erasmo, (1) v. Roma 20, p. 2.
Cavallotto Oreste, v. S. Dalmazzo, 17.
*Cazzola Luigi, (1) v. Carmine 11.
Cellone Ettore, (1) v. Scuole 9.
Cerale A. ⊜, v. Milano 20 p. 2.
*Ceresole Achille, (1) v. Private 2.
Cerri Baldassarre ⊜, (1) via Quattro Marzo 12.
Cerrina Luigi, (1) v. Juvara 1.
Cerruti Temistocle, (1) v. Garibaldi 24.
*Cerutti Cirillo, (1) via S. Tommaso 7.
*Cerutti Modesto, (1) corso Vinzaglio 15.
*Cerutti Tancredi, (1) comm. ⊜, via Fabro 1.
Chiamberlando Bened., (1) v. Genova 18.
Chiamino Vincenzo, (1) via Mercanti 19.
Chiappelli Gius., (1) v. Mercanti 5.
Chiappero Alfredo, (1) v. Consolata 1.
*Chiaves Desiderato comm. ✻, (1) Gr. uff. ⊜, via Assietta 24.
Chieco Leonardo, studio Pasquali.
Chiesa Carlo Bettino, v. Corte d'App. 2.
Chiesa Cesare, v. Garibaldi 18.
Chiesa Giuseppe, v. Pietro Micca 20, p. 1.
*Chinca Camillo, (1) via Juvara 10, p. 1.
Chiri Giovanni, v. Carlo Alberto 29.
Cibrario conte Luigi, (1) studio avv. Pietro Gianotti
*Cibrario Giacinto ⊜, (1) via Fabro 2.
*Clara Gius., (1) v. S. Dalmazzo 20.
Clarotti Roberto, (1) p. Savoia 4, p. 2.
Cocito conte Eugenio, (1) nello studio Badini Confalonieri.
*Cocito Franc., (1) via Cernaia 44.
*Cogo Luigi, (1) via Garibaldi 38.
*Colla Luigi, (1) via delle Scuole 5, p 2.
Collino Gio., (1) corso Vittorio Emanuele II, 68.
*Colombini Camillo comm. ⊜, (1) via San Dalmazzo 20, p. 2.
Colombo Donato, (1) via Assarotti 3.
Colomiatti Melchiorre, v. Carlo Alb. 24.
*Comba Alfredo ⊜, 1) c. Cairoli 22.
Conelli Carlo, (1) via Corte d'App. 7, p 2.
Conigliani Lodovico, (1) nello studio Poli.
Cordiviola Cesare, via Bellezia 14, p. 2.
Corino Vitt., studio Roggieri Carlo Fel.
*Corte Amilcare, (1) v. Cernaia 24.
Corti Annibale, nello studio Merlani.
Cortino Domenico, p. Statuto 18.
Costa-Bioletti Gius., (1) via Garibaldi 19.
*Cravera Gius, (1) v Cernaia 22.
Craveri Sebastiano, (1) via Bava 10.
Cristin Vinc., (1) v. Carlo Alberto 39.
*Cuniberti Ernesto, (1) v Quattro Marzo 5.
*Curioni Giov. ⊜, (1) via Alberto Nota 3.
Curti Cesare, (1) v. Assarotti 3.
Da Casto Silvio, studio Pasquali.
*Daneo Carlo, (1) via Garibaldi 39, p. 1.
*Daneo Edoardo, commend. ⊜, (1) via S. Secondo 37.
Danesy Nestore, (1) v. Alfieri 10.
Darbesio Luciano, (1) v. Garibaldi 18.
Davèo Gio. Batt., (1) v. Garibaldi 18.
Daviso di Charvensod Gaet., (1) piazza S. Giovanni 9.
De Agostini G. Mario, studio Salza.
Deandreis Franc., (1) v. Quattro Marzo 14.
De Angelis cav. Abramo, (1) via Bastrengo 15.
*De Antonio Felice, (1) v. Consolata 6.
*De-Bonis Aristide, (1) v. Porta Palatina 2.
*De-Filippi Gius., (1) v. Cernaia 46, p. 1
*Delgrosso Pietro, (1) c. Siccardi 7.
*Della Porta cav. Alessio, (1) p. Savoia 6.
*Delmastro Bernard., (1) v. Garibaldi 28.
*Delponte Federico, (1) v. Orfane 2.
Demarchi Cesare, (1) v. Misericordia 3.
Demartini Innocenzo, (1) via Giannone 7.
Demichelis Luigi, (1) v. Milano 10, p. 2.
Depanis Gius., (1) p. S. Carlo 2.
*Dessi-Serra Gio. B., (1) v. Garibaldi 38.
*Destefanis Camillo, (1) v. Milano 20.
Destefanis Proto, (1) v. Juvara 10.
*De Vecchi Gius. ⊜, (1) v. S. Teresa 24.
Dogliotti Luigi Casimiro, c. Palestro 10.
Dogliotti Pio, (1) v. Garibaldi 37, p. 1.
Dogliotti Vinc. ⊜, (1) v. Garibaldi 37.
Donà Gio., via Cavour 7 *bis*.
Ducloz Carlo, (1) v. Corte d'Appello 7, studio Conelli.
*Durante Stefano ⊜, (1) v. Barbaroux 37.
Emprin Calisto, (1) studio Gianotti Pietro, via Garibaldi 43.
*Enrico Paolo, (1) via Orfane 8, p. 1.
Eusebio Lodovico, (1) c. Pr. Oddone 14.
Faà Giuseppe, (1) c. Palestro 4.
Falchero Maurizio, 1) v. Monte Pietà 21.
Falco Cesare, v. Pietro Micca 20.
Farina Enrico, (1) v. Brofferio 1.
Farinelli Principio, (1) v. Consolata 6.
*Ferrante Pietro, (1) v. Rossini 3.
Ferraris Gio. ⊜, (1) v. Garibaldi 53.
*Ferraris Vitt., (1) via Garibaldi 6.
Ferrati Cesare, (1) p. Vitt. Eman. I, 16.
*Ferrero Giacomo Ant., (1) via S. Dalmazzo 7.
*Ferrero Pietro, (1) v. delle Rosine 10.
Ferrettini Ernesto, (1) p. Statuto 3.
*Ferroglio prof. Gaetano, (1) via Corte d'Appello 9.
Filippi Luigi, succ. Vayra, v. Mercanti 9.
Fissore Pietro, (1) v. S. Chiara 20, p. 2.
Florio Alfredo, v. Genova 21.
Floris Lorenzo, via Siccardi 5, p. 1.
*Formìa Martino, (1) v. Garibaldi 5, p. 2.
Fossati Felice, (1) via Orfane 16, p. 2.

*Frescot Filiberto ✻, comm. ⊜, (1) via S. Dalmazzo 24, p. 1.
*Frisetti cav. Tancredi, (1) v. Garibaldi 40.
*Frola Secondo, (1) via Juvara 10, p. 1.
Fubini Aless., v. Amedeo Avogadro 11.
Fulcini Postremo, (1) v. S. Domenico 9.
Gagliardino Amedeo Ettore, (1) via S. Chiara 15.
Galamberti Alfr., (1) ufficio avv. Enrico, abitazione Piazza S. Martino 5.
Galenga Vinc., (1) studio Badanelli.
Gallo Luigi, (1) v. Napione 7.
Gallo Vincenzo, (1) sostituto del procur. capo Ravasenga avv. Luigi.
Galvano Vinc., (1) v. Milano 1, p. 2.
Garbaccio Annib., (1) v. Montevecchio 19.
Garelli Alessandro, (1) c. Vitt. Em. II, 78.
Garelli Francesco, via Botero 8.
Gargano Gio., (1) v. S. Dalmazzo 20.
Gariazzo Luigi, (1) v. Consolata 6.
Gariazzo Mauro, (1) via Consolata 6.
Garizio Eusebio ⊜, (1) p. Statuto 13.
Garlanda Valerio, (1) v. Garibaldi 45.
Garola Vinc. ⊜, (1) v. Barbaroux 31, p. 1.
Garrone cav. Angelo, (1) via Botero 8.
Garzena Giulio, (1) via Garibaldi 47.
Gasca Giulio Cesare, v. Cernaia 16.
Gattico Carlo Ant., (1) v. della Zecca 15.
Gauthier Gioachino, v. Barbaroux 12,
Gay Domen., (1) v. Garibaldi 5.
Gelmi cav. Pier Luigi (Roma) ufficio succursale in Torino, corso Vittorio Emanuele II, 18.
Gennaro Ferdinando, nello studio del procuratore capo Anselmi.
Gerardi Franc., (1) v. S. Agostino 6, p. 1.
Gerardi Romano, (1) v. degli Orti 2.
Gerini Virgilio, (1) *dott. aggr.*, via Bellezia 2
*Germano cav. Michele, *dott. aggr.* via Consolata 8.
Germonio Delfino, studio not. Devecchi.
Geymonat Edoardo, (1) v. Garibaldi 26
Giani Romualdo, (1) v. Cernaia 14.
Gianoletti Gius., (1) v. S. Tommaso 22.
*Gianolio Bartolomeo comm. ⊜, (1) via Genova 27.
Gianone Angelo, via Garibaldi 46.
Gianotti Pietro, (1) v. Garibaldi 43.
*Gianotti Severino, (1) v. Napione 9.
Gilardone Augusto ⊜, (1) v. Bellezia 7.
Ginatta Domenico, (1) v. Bellezia 14.
*Gioberti Emilio ✻, uff. ⊜, (1) v. Alfieri 24.
Giolitti Pompeo sost del proc. DeVecchi.
Giordano Carlo, (1) v. Barbaroux 31.
Giovanelli Filippo, v. Venti Settembre 33.
*Giriodi Ottavio ✻, (1) v. Stampatori 4.
Gonella Alberto, (1) via Vanchiglia 4.
Goria Gatti Cesare, (1) v. Corte d'App. 2
Grassis Carlo, (1) via S. Dalmazzo 17.
Griffa Franc., v. Venti Settembre 79.
*Grisone Marco, (1) v. Consolata 8, p. 2.
*Grosso Federico ⊜, (1) v. S. Tommaso 6.
Guidetti cav. Gio., v. del Carmine 8.
Gullino Gius., (1) v. Genova 18, p. 1°
Henry Emilio, (1) v. Scuole 9, p. terr.
Imoda Carlo, (1) nello studio Badini.
*Ingaramo Aless., (1) p. S. Giovanni 8.
Isnardi Paolo Luigi, (1) c. Siccardi 5.
Lanfranchi Lanfranco, (1) via Barbaroux 43
*Lavagna Luigi, (1) via Bellezia 7, p. 2.
Lavezzeri Giustiniano, c. Palestro 1.
Leone Cesare, v. Genova 27.
Lettel Vittorio, studio Pasquali, via Garibaldi 59.
Levi Abramo, (1) v. Garibaldi 10.
Levi Costanzo, (1) nello studio Merlani, via Garibaldi 53.
Levi Davide, (1) v. Garibaldi 1.
Levi Edoardo, c. Vitt. Em. II, 58.
*Levi Giulio Giacomo, (1) v. Lamarmora 19.
*Levi Samuele, (1) via Garibaldi 10, p. 2, e portici Palazzo di Città 13, p. 2.
Littardi Lodovico, (1) v. S. Anselmo 6.
Locatelli Giuliano, (1) v. Orfane 6 e p. Lagrange 2.
Loggero Gius., (1) v. Botero 7.
Lombardi Gio., (1) nello studio Bruno.
*Losana Cesare, (1) v. Barbaroux 29, p. 2.
Losano Alessandro, (1) v. S. Chiara 20.
Lucca Ferd., (1) sost. pr. capo Rumiano.
*Luzzati comm. Ippolito Israele, (1) via Venti Settembre 72. *Abitazione* via Assietta 35.
Maffoni Gio., v. Baretti 8.
*Maissa Fausto, (1) via Private 1, p. 1.
Malinverni Carlo, (1) v. Carmine 1.
Malvano Gustavo, (1) c. Vitt Em. II, 71.
Manara Teod., (1) v. Allioni 10
*Mantelli Dalmazzo, (1) v. S. Dalmazzo 16.
*Marangoni Aless., (1) c. Re Umberto 8.
Marchelli Ambrogio, (1) nello studio avv. Gianotti Pietro.
Marchisio Alfredo Federico, via Maria Vittoria 42.
Marchisio Edoardo Amedeo, via Maria Vittoria 42.
Marengo Enrico, (1) v. Nizza 15.
Margary Onorato, (1) v. Corte d'App. 9.
Mariano Mario, (1) v Botero 8.
*Marini Enrico, (1) via Cernaia 16, p. 2.
Marro Cesare, (1) studio del procuratore Debernardi.
*Marsano Bened., (1) c. Vitt. Eman. II, 92.
*Martinengo Enrico, (1) v. Stampatori 11.
Martorelli Alberto, via Venti Sett. 8.
Massaza Teonesto, (1) via Garibaldi 44.
Mattani Leopoldo, (1) v. Venti Sett. 4.

*Mattea teol. Ant., (1) v. S. Domenico 16.
*Mattirolo Emilio, (1) c. Vitt. Em. II, 26.
Mattirolo comm. Luigi, c. Vitt. Em. II, 16.
Mazè Dari Eug., (1) v. Garibaldi 5.
Mazzarelli Pier Giacomo, (1) via Barbaroux 28.
Mazzuchelli Enrico, (1) p. Statuto 14.
Medana Gio. fu Gius., (1) v. Assarotti 10.
Melis-Meloni Gius., (1) v. Cavour 5.
Mercenati G. Raffaele, v. Plana 9.
*Merlani Alberto, (1) via Garibaldi 53.
Meyer Vincenzo, v. Juvara 1.
*Miaglia Ed. uffiz. ✉, (1) v. Garibaldi 44.
Migliardi Gius, (1) v. Stampatori 6.
Mo Felice, (1) v. S. Franc. da Paola 37.
Moglia Federico, (1) v. Barbaroux 28.
*Moglia Gius., (1) v. S. Dalmazzo 24.
Molinari Carlo, (1) studio Palberti.
Molinari Vitt., (1) v. Vanchiglia 6.
Monetti Giovanni, studio del procurat. capo Arnaldi G. B.
Mongini Giuseppe, v. Bogino 20.
*Mongini comm. Luigi (1) via Pietro Micca 20.
Montagnini Gius., (1) v. dei Mille 56.
Moretti Ant., (1) studio proc. capo Rossi.
*Mottura Emilio ✉, (1) p. B. V. Angeli 2.
Muggio Luigi, (1) via Venti Sett. 71.
Nani Cesare, c. Vitt. Em. II, 6.
*Nasi Carlo, (1) via Assarotti 3.
Navassa Pietro, (1) studio Chiaves.
Negri nob. Gius. (1) fu Filippo, via Venti Settembre 17.
*Negri Gius. fu Pietro, (1) v. Cernaia 22.
Negri Greg., studio Martinengo.
Negro Gio., (1) v. S. Maria 10.
Nicolone Lodovico, (1) sostituto del proc. capo Giordano.
Novara Gius., (1) v. Corte d'Appello 13.
Novo Luigi, (1) v. Genova 3.
Obert Efisio, v. Juvara 21.
Obert Ettore, (1) v. Stampatori 4, p. 1.
Occelletti Carlo, (1) v. Garibaldi 18.
*Oggero Ant., (1) v. Palazzo di Città 4.
Olivieri Alberto, (1) v. Cernaia 16.
Olmi Aless., (1) v. Villa della Regina 7.
Omodei Pier Attilio, studio C. F. Roggieri, v. Perrone 2.
Oreglia d'Isola Ippolito, studio C. Nasi.
*Orsi Gius., (1) v. S. Chiara 32.
*Ottolenghi Camillo, (1) v. Venti Sett. 40.
Ottolenghi Ern., (1) v. Quattro Marzo 14.
*Ottolenghi Ottavio, (1) v. Cernaia 16.
Ovazza Leone, (1) v. S. Tommaso 6.
*Palberti Romoaldo, (1) v. S. Chiara 15.
*Paniè Felice, (1) nello studio Curioni.
Paoletti Fed., (1) v. Corte d'Appello 9.
Paoletti Pier Carlo, (1) via Quattro Marzo 7.
Paoletti Secondo, (1) v. delle Scuole 13.
*Parato Domen. ✉, (1) v. Barbaroux 43.
*Paretti Mauro, (1) via Bellezia 14.
Paroletti Cesare, (1) v. S. Tommaso 24.
*Pasquali Ernesto ✉, (1) v. Garibaldi 59.
*Pateri Gio., (1) v. Andrea Doria 2.
Pautassi Carlo, (1) v. S. Dalmazzo 7.
Pelucchi Aless., (1) v. Garibaldi 39.
Penne Gio. Batt., (1) v. Garibaldi 21.
Peraldo Matton Pietro, (1) via Moncalieri 5.
*Perino Giacinto, (1) v. Bellezia 15.
Perotti P. ✉, via Parini 9.
Perratone-Armandi Gaet., (1 via Maria Vittoria 10.
Pesce Piero, v. dei Fiori 55.
*Petiva Delfino, (1) via Bellezia 11, p. 1.
Pettazzi Paolo, via Orfane 8.
Peyrot Eligio, (1) v. Cernaia 8.
Pezza de Pavignano cav. Francesco, (1) via Bellezia 17.
Pezza Gius., v. Bellezia 17.
*Pezzi Felice, (1) v. Garibaldi 57.
Pezzi Gius., (1) v. Po 10.
Pia Luigi, (1) via Garibaldi 13, p. 2.
Pia Secondo, (1) v. Principe Amedeo 25.
Piacenza Mario, (1) v. Cernaia 22.
*Pianetti Pier. Ant., (1) studio Colombini.
*Piano Gius., (1) v. Misericordia 4.
Pich Carlo, v. Venti Settembre 78.
Pietrasanta Gius., v. Arsenale 10.
Pistoia Adolfo, (1) v. S. Quintino 20.
Pittarelli Giacomo, (1) v. S. Chiara 22.
Piumatti Andrea, studio Cerutti Giorgio.
Poddigne Gius., (1) v. S. Dalmazzo 11.
*Podio Gius., (1) p. Madama Cristina 1.
*Poli Gio, (1) c. Oporto 40.
Ponteri Arnaldo, (1) v. Genova 22.
Porro Evasio, (1) via Perrone 2, studio C. F. Roggieri.
*Porrone Gio., (1) studio Isnardi.
Porzio Adolfo, studio Abelli, via Garibaldi 28, p. 2.
Pozzo Gius., v. Consolata 3.
Prandi Gius., c. Siccardi 15.
Prato Ambrogio, via Cernaia 30.
Prato Domen., (1) p. Savoia 6.
*Prato Ludov., (1) p. Statuto 18.
Prato-Previde Camillo, (1) piazza Vittorio Emanuele I, 9.
Presbitero Ferdinando, (1) v. Mercanti 17.
Prielli Secondo, (1) v. Rosine 7.
Pucci Roberto, (1) v. Garibaldi 8.
Pugliese Vittore, (1) via Milano 20.
*Rabachino Luigi, (1) studio Colombini.
Raineri Maurizio, (1) sostit. De-Vecchi.
Rama Vittore, (1) c. Vitt. Em. II, 119.
Rambosio Vinc., (1) v. S. Teresa 11, p. 1.
Ramelli cav. Giuseppe, *dott. aggregato*, v. Genova 2.
Rastelli Gio., (1) via Botero 17.

Ravasenga Carlo, (1) via Orfane 6.
*Ravera Luigi, (1) via S. Tommaso 6.
*Rayneri Carlo Antonio ✉, (1) v. Corte d'Appello 9.
Re Fausto, (1) c. Vitt. Eman. II, 2.
*Re Gaet. Wildebaldo uffiz. ✉, (1) via del Carmine 11.
Remondini Adolfo, studio avv. Mongini.
Ricchiardi Franc., (1) v. Orfane 5.
Ricci cav. Gian Franc., (1) via Pietro Micca 20.
*Ricciardi Carlo ✉, (1) v. Venti Sett. 14.
Richelmy Pietro, (1) via Ospedale 20.
Richetti Alberto, (1) via Consolata 1.
Richetti Fil., (1) nello studio Cibrario cav. Giacinto.
Ricchetti Tancredi, (1) via Carlo Alberto 17.
Righini di Sant'Albino Carlo, (1) piazza Statuto 20.
*Rimini Cesare, (1) via S. Teresa 2.
Risso Alberto, (1) via Quattro Marzo 5.
Roggia Attilio, v. Cernaia 16.
Roggieri Camillo, (1) via Genova 13.
*Roggieri Carlo, (1) via Genova 13, p. 2.
*Roggieri Carlo Felice, (1) v. Perrone 2.
Roggieri Luigi, (1) via Consolata 8.
*Roggiero Pier Carlo, (1) v. Garibaldi 59.
*Rognone Gius., (1) v. Garibaldi 33, p. 1.
Rol Giusto, (1) v. Pastrengo 15.
Rol Vitt., (1) v. S. Teresa 11.
Rollè Ant., (1) v. S. Dalmazzo 24.
Romano Gio. Matteo, (1) v. Gazometro 10.
*Roncoroni Vitt., (1) v. S. Chiara 20.
Ronga Gio., (1) v. Garibaldi 24, p. 3.
Rossi Carlo, (1) v. S. Dalmazzo 24.
Rossi Eugenio, v. S. Dalmazzo 16.
Rossi Pietro di Felice, (1) v. Assarotti 9.
Rossi Pietro fu Claudio, (1) v. Cernaia 3.
*Rossotti Gius., (1) p. dello Statuto 3.
Rostagni Gio., (1) v. Garibaldi, 28.
Rovere Carlo, (1) v. Ospedale 19.
Ruata Fran., (1) via Garibaldi 13, p. 2.
Sabbione Venanzio, (1) v. Brofferio 1.
Saccarelli Gaspare, (1) v. Assarotti 3.
Sacco Alessan., (1) v. Scuole 9.
Sacerdote Fausto, (1) via Ponza 4.
Sacerdote Feder., (1) v. Pietro Micca 22.
Sacerdote Salvatore, (1) via Bava 1.
Sacerdote Vittorio, (1) c. Vitt. Em. II, 38.
*Sachero Melchiorre, (1) v. Garibaldi 20.
Salati Ercolano comm. ✉, (1) Palazzo Carignano.
Salmoiraghi Gius., (1) v. S. Tommaso 7.
Salvadori Gio., (1) v. S. Teresa 11.
*Salza Vinc., (1) v. Milano 1, p. 2.
Sanagat Gio., (1) v. Siccardi 1, p. 1.
Sardi Gius., (1) v. Monte di Pietà 21.
Sarti Gius., ✱, ✉ (1) v. Po 1.
Savant Luigi, (1) v. S. Massimo 47.
*Savi Benedetto, (1) v. Quattro Marzo 5.
Sbarbaro Mario, v. del Carmine 2, p. 3.
Scala Stefano, v. Princ. Amedeo 26, p. 2.
Scalvino Cesare, studio proc. Bologna.
Scapaccino Giulio, v. S. Tommaso 28.
*Scavia comm. Gio., (1) v. Sagliano 4.
Sciolla Alberto, v. S. Teresa 2.
Segre Carlo, (1) v. Carmine 6.
*Segre Napoleone, (1) v. Ospedale 15.
*Sella G. B., (1) v. Misericordia 4.
Sertorio Gio., (1) v. Misericordia 8.
Sincero Costante, (1) v. S. Dalmazzo 7.
*Sineo comm. Emilio, (1) c. Vitt. Em. II, 14.
*Solaro Raffaello ✉, (1) c. Vitt. Em. II, 95.
*Soldati Felice, (1) nello studio Alessio.
*Soldati Giulio, (1) v. Consolata 1.
*Soldati Leopoldo, (1) v. S. Teresa 11.
*Solito Gio. Carlo, (1) v. Orfane 2.
Songia Giorgio, (1) v. Genova 3, p. 1.
Spanna Cesare, (1) v. Scuole 11.
*Spanna cav. Gius., (1 v. Scuole 11.
Strambio Ann., (1) c. Vitt. Em. II, 76.
Stura Carlo, c. Oporto 30.
Tanda Augusto, (1) v. Maria Vitt. 52.
Tedeschi Felice, ✉ (1) v. Consolata 1.
Testore Pietro, (1) sostituto proc. capo Stobbia.
Tommasi Giulio, (1) v. Genova 3.
Toscani Carlo, (1) via Finanze 1.
Tovegni Federico, (1) v. Garibaldi 45.
*Treppiè Luigi, (1) v. Genova 2, p. 2.
Tribaudino Gius., (1) v. Nizza 33.
*Trotti Ardingo, (1) via Burdin 6.
*Turbiglio Franc., (1) v. Consolata 1.
*Ugo Giacomo, (1) p. S. Giovanni 9.
Vaglienti Augusto, (1) p. Vitt. Em. I, 23.
Valabrega Davide, (1) v. Mad. Cristina 8.
Vallauri Guido, (1) via Gioberti 40.
Vaudagno Maurizio, (1) v. Venti Sett. 71.
Vaudetti Lod., (1) v. Venti Settembre 87 e Quattro Marzo 1.
Vercellone Silvio, (1) v. Gioberti 41.
Verzone Franc., (1) studio Ravera.
Vicario Angelo, v. Barbaroux 20.
Vigliardi Carlo, (1) v. S. Dalmazzo 17.
Villa Fausto, (1) nello studio Villa.
*Villa Tommaso, comm. ✱, (1) via S. Domenico 1.
Villavecchia Carlo, (1) nello studio del procuratore capo Decaroli.
Vinardi Giorgio A., (1) c. Siccardi 1.
Vinca Carlo fu Carlo, v. Garibaldi 5.
Viola Alessandro, (1) c. Oporto 38.
Vitalevi Marco, (1) v. Cernaia 18.
*Vitalevi Moise, (1) c. S. Martino 1, p. 2.
Vitelli Gerolamo, (1) via Garibaldi 9.
Zacco Pietro, via Milano 1.
Zina Franc., v. Garibaldi 18.
Zini Lamberto, (1) v. S. Chiara 20.
Zoncada Gius., (1) v. Saluzzo 42.

Consiglio di disciplina dei Procuratori

Via San Domenico 13.

Presidente

Abate cav. avv. Marco, v. Corte d'App. 11.

Segretario

Piumatti avv. Andrea, v. S. Tommaso 7.

Tesoriere

Margary cav. Giuseppe, v. S. Agostino 26.

Consiglieri

Barrera avv. Pio, v. S. Tommaso 1.
Beccaria Carlo, v. S. Dalmazzo 17.
Borgetto avv. Felice, corso Palestro 4.
Bussolino Giovanni, v. Garibaldi 20.
Cuniberti avv. Ern., v. Quattro Marzo 5.
Negri cav. uff. Vincenzo, v. S. Teresa 2.
Migliardi avv. Gius., v. Stampatori 6.
Nicolone avv. Lodovico, v. Barbaroux 31.
Stobbia Guglielmo, v. Botero 3.
Varese Ercole Felice, v. Bellezia 15.
Villavecchia avv. Carlo, v. S. Tommaso 22.
Vitelli avv. Gerolamo, v. Garibaldi 9.

Procuratori.

Abate cav. avv. Marco, v. Corte d'App. 11.
Abate-Daga avv. Pietro, v. Garibaldi 59.
Abbati avv. Luigi, v. Botero 3.
Abelli avv. Martino, v. Garibaldi 28, p. 2.
Abrate avv. Simplicio, via Orfane 8.
Acuto avv. Pietro, studio Novo, via Genova 3.
Airaldi avv. Oscar, via Perrone 2, p. 2.
Alice avv. Luigi, via Garibaldi 13.
Allara avv. Ernesto, v. Carmine, 11.
Alliana Luigi, *ufficio:* v. Porta Palatina 1, p. 2; *abitazione:* via Garibaldi 45.
Amateis avv. Giac., v. Bellezia 17.
Amede avv. Achille, p. Consolata 5.
Amossi avv. Eningio, v. Mad. Cristina 21.
Amprimo avv. Oreste, v. Genova 3.
Anselmi Luigi ✉, via Garibaldi 38, p. 2.
Arghinenti avv. Mauro, v. Corte d'App. 7.
Arnaldi Gio. Batt., v. delle Scuole 9, p. 2.
Arnò avv. Carlo, v. S. Anselmo 21.
Artusio avv. Bartolomeo, v. Juvara 20.
Audoli avv. Luigi, v. del Carmine 8, p. 1.
Avenati avv. Eman., ufficio Borgetto.
Badanelli avv. Bernardo, v. Garibaldi 14.
Badano avv. Franc., v. Porta Palatina 12.
Baer avv. Enrico, c. Valdocco 1.
Bagnaschi Carlo Ambrogio, causidico, v. Belvedere 28.
Baldioli-Chiorando avv. Vincenzo, via Lagrange 21.
Balduini avv. Franc., v. Stampatori 11.
Ballario Emilio, v. Soperga 39.
Banaudi avv. Franc., v. Scuole 9.
Barberis avv. Carlo, v. Consolata 6.
Barberis avv. Eug., v. Stampatori 6.
Barberis avv. Pasq., v. Venti Sett. 44.
Baretta avv. Donato, c. S. Martino 2.
Barletti avv. Gio. Ferd., v. Mercanti 17.
Barrera avv. Angelo, v. Rossini 6.
Barrera avv. Pio, via S. Tommaso 1, p. 2.
Bassi avv. Edoardo, v. Mad. Cristina 8.
Bastia avv. Emilio, v. Garibaldi 10.
Beccaria Carlo, v. S. Dalmazzo 17, p. terr.
Bedino avv. Giacomo, studio Calosso.
Bellingeri avv. Edoardo, v. Stampatori 19.
Belloni Ambrogio, studio Merlani, via Garibaldi 53.
Bellono avv. Carlo Alb., c. Palestro 9, p. 2
Bellono caus. En., via Corte d'Appello 9.
Benso avv. Carlo, via Garibaldi 40.
Bernardi avv. Luigi, v. Barbaroux 43.
Berra Achille, via S. Tommaso 10.
Berruti avv. Franc., v. Garibaldi 5.
Bertarelli avv. Paolo, v. Barbaroux 43.
Bertini avv. Giuseppe, v. Bellezia 17.
Bertini avv. Ottavio, v. S. Teresa 2.
Bertini avv. Raimondo, v. Venti Sett. 4.
Bertola avv. Franc., studio Vitelli.
Bertolini avv. Stef., studio pr. c. Forneris.
Bertone Carlo, via Torquato Tasso 5.
Bertone avv. Giovenale, v. S. Tommaso 1.
Bertotto avv. Matteo, v. S. Quintino 15.
Betzler-Merz avv. Carlo, v. Ormea 49.
Bo avv. Vinc., via Garibaldi 49, studio Costa-Bioletti.
Bolla avv. Edoardo, v. Barbaroux 6.
Bologna Ferd., v. Bellezia 16, p. 2.
Bona avv. Adolfo, via S. Domenico 1, studio Villa.
Bonelli avv. Franc., v. Ospedale 4 *bis*.
Borello Camillo, c. Siccardi 5, st. Stella.
Borgetto avv. Felice, corso Palestro 4.
Borghese Gius., sost. Garola cav. Vincenzo.
Borra avv. Gius., v. Mazzini 44.
Bosio avv. Bernardino, v. Garibaldi 26.
Bosio avv. Carlo, v. Stampatori 2.
Bosio avv. Vittorio, v. Porta Palatina 1, studio Alliana.
Bossola avv. Gius., v. Venti Sett. 71.
Bottino avv. Tancredi, v. Mercanti 9.
Bozzi avv. Giuseppe, v. Zecca 12.
Bracchi avv. Gius., studio Geymonat, via Garibaldi 26.
Bracco avv. Cesare, v. Mad. Cristina 6.
Bregoli avv. Camillo, p. Statuto 13.
Brezzi avv. Camillo, v. Orfane 5.
Brignone avv. Gust., v. S. Dalmazzo 16, p. 1.
Brocchi avv. Angelo, p. Vitt. Em. I, 10.
Broglia avv. Carlo Felice, v. Barbaroux 13.
Brunati avv. Eugenio, v. Maria Vitt. 5.
Bruni avv. Ottavio, via Palazzo di Città 8.
Bubbio Alberto, via Siccardi 2, p. 2

Bubbio avv. Amilcare, sost. Bubbio Alb.
Bullaglia avv. Gius., v. Barbaroux 12, p. 2.
Buratore avv. Carlo, v. Garibaldi 5.
Busala not. Innocenzo, v. Orfane 5, p. 2.
Buscaglione avv. Giac., v. Stampatori 15.
Bussolino Gio., v. Garibaldi 20.
Cagliardi avv. Ettore, v. Genova 10.
Calatore avv. Felice, studio Alliana.
Calvarel Williams avv. Carlo, corso Principe Eugenio 20.
Carola avv. Zaverio, studio Vaudetti.
Cagno avv. G. B., v. dei Mercanti 5.
Calderini avv. cav. Basilio, via S. Dalmazzo 17, p. 1.
Calliano avv. Camillo, via Consolata 3.
Calligaris avv. Costan., v. Venti Sett. 74.
Calosso avv. Luigi, via Siccardi 1.
Camandona avv. Luigi, via Arsenale 6.
Camerano avv. Carlo, v. Misericordia 4.
Canaveri avv. Emilio, v. Ospedale 4.
Cantatore avv. Franc., v. Stampatori 19.
Capello avv. Cesare, c. Palestro 4.
Capoquadri Tito, studio Delgrosso, corso Siccardi 7.
Cappa avv. Massimo, v. S. Agostino 2.
Carbone avv. Carlo, v. della Rocca 16.
Carraria-Martinotti avv. Eug., studio Rossi, v. Cernaia, 3.
Caruzzo avv. Lorenzo, v. S. Tommaso 28.
Casaccia avv. Piero, v. Barbaroux 28.
Cassini avv. Aug., v. Porta Palatina 19.
Castagnone avv. Stef., v. Garibaldi 19, p. 1.
Cassone Riccardo, c. Palestro 4.
Castellini Delfino, v. Orfane 17.
Catella avv. Giov., v. Venti Sett. 43.
Caudana avv. Luigi, successore Chiora, via san Domenico 22, piano 3.
Cavallotti Giuseppe, v. dei Mercanti 9.
Cavallotto avv. Oreste, v. S. Massimo 45.
Caveglia avv. Antonio, v. Fabro 4.
Cellone avv. Ettore, v. delle Scuole 9.
Ceresole avv. Achille, v. Private 2.
Cerrina avv. Luigi, v. Juvara 1.
Cerutti avv. Cirillo, via S. Tommaso 7.
Cerutti Giorgio, via san Tommaso 7, p. 2.
Chamberlando avv. Bened., v. Genova 18.
Chiamino avv. Vinc., v. Mercanti 19.
Chiappelli avv. Gius., v. Mercanti 5.
Chiesa avv. Carlo Bettino, v. Corte d'App. 2.
Chiesa avv. Cesare, v. Garibaldi 18.
Chioso avv. Giacomo, v. Assarotti 8.
Cibrario conte Luigi, c. S. Martino 2.
Cinsano Vitt., v. Genova 10, p. 2.
Clarotti avv. Alberto, piazza Savoia 4.
Coda avv. Carlo, v. S. Tommaso 6
Colombo avv. Donato, v. Assarotti 3.
Colomiatti avv. Casim., v. Scuole 9
Conelli avv. Carlo, v. Corte d'Appello 7, p. 2.
Conigliani avv. Lodovico, c. Oporto 40.
Corbiviola avv. Cesare v. Bellezia 14, p. 2.
Corino avv. Vitt., st. Roggeri Carlo Felice.
Cortina avv. Carlo, v. Porta Palatina 12.
Costa-Bioletti avv. Gius., v. Garibaldi 19.
Costa avv. Arturo, v. Bellezia 7.
Costa avv. Luigi, studio Devecchi.
Cottino avv. Ernesto, v. Mad. Cristina 34.
Croce avv. Eugenio, v. Ospedale 8.
Cuneo Bart., v. S. Maria 3, p. 1.
Cuniberti avv. Ern., v. Quattro Marzo 5.
Curletti avv. Luigi, v. Mercanti 16.
Curtino Castagneris avv. Edoardo, v. Garibaldi 19.
Curtino-Castagneris avv. Gius., via Corte d'Appello 13.
Da Casto avv. Silvio, v. Garibaldi 59.
Darbesio avv. Luciano, v. Garibaldi 18.
Davèo avv. Gio. Batt., v. Garibaldi 18.
Daviso di Charvensod, studio Ugo, p. S. Giovanni 9.
Deagostini avv. Mario, v. Milano 1.
Deandreis avv. Fr., v. Quattro Marzo 14.
Deantonis avv. Gius., v. Stampatori 11.
Debernardi Franc. ✉, via Consolata 1.
Delapierre avv. Valent., v. Reggio 6.
Delgrosso cav. Pietro, c. Siccardi 7.
Dellarolle A., v. Berthollet 23.
Dell'Isola Molo avv. Cesare, v. Garibaldi 44.
Delpiano Fran., v. Venti Sett. 71.
Demarchi Luigi, v. Palazzo di Città 12.
Demartini avv. Innoc., v. Giannone 7.
Demichelis avv. Luigi, v. Milano 10, p. 2.
Destefanis avv. Camillo, via Milano 20.
De-Vecchi avv. Gius. ✉, v. S. Teresa 24.
Dogliotti avv. Pio, via Garibaldi 37, p. 1.
Dogliotti avv. Vinc., v. Garibaldi 37, p. 1.
Druetti avv. Vinc., v. Lagrange 34.
Ducloz avv. Carlo, ufficio Conelli.
Dusnasi Edoardo, v. Lagrange 9.
Emprin avv. Calisto, studio avv. Pietro Gianotti.
Erbetta avv. Bern., v. S. Donato 21.
Faà avv. Gius., c. Palestro 4.
Fabbri avv. Carlo, v. S. Dalmazzo 17.
Falchero avv. Maur., v. Monte di Pietà 21.
Falco avv. Cesare, v. Pietro Micca 20.
Farinelli avv. Principio, v. Consolata 6.
Fenoglio avv. Gio Batt., v. Orfane 5, p. 1.
Ferraris avv. Gio., ✉ via Garibaldi 53.
Ferraris avv. Vitt., v. Garibaldi 6.
Fissore avv. Pietro, v. S. Chiara 20, p. 2.
Forneris Sebast., v. Genova 18.
Fossati avv. Felice, via Orfane 16, p. 2.
Frassati avv. Raffaele, v. Pastrengo 3.
Fulcini avv. Postremo, v. S. Domenico 9.
Gallenga avv. Vinc., studio Badanelli.
Gallo avv. Vinc., sostit. Ravasenga.
Garassino Gius., v. Barbaroux 28, p. 1.
Garbaccio avv. Ann. v. Montevecchio 19.
Garlanda avv. Valerio, v. Garibaldi 45.

Garola avv. Vinc ☎, v. Barbaroux 31, p. 1.
Garrone avv. Ang., via Botero 8, p. 2.
Gastaldi avv. Gio., v. Assarotti 11.
Gattico avv. Carlo Ant., v. della Zecca 15.
Gauthier Gioachino, studio Buffaglia, via Barbaroux 12, p. 2.
Gelmi cav. avv. Pier Luigi (Roma), *Ufficio succursale in Torino*, c. Vitt. Em. II, 18.
Gennaro avv. Ferd., studio Anselmi.
Gerardi avv. Franc., v. S. Agostino 6, p. 1°.
Geri avv. Albino, sostit. Bubbio.
Geymonat avv. Edoardo, v. Garibaldi 26.
Giani avv. Romualdo, v. Cernaia 14.
Gianotti avv. Pietro, v. Garibaldi 43.
Giolitti avv. Pompeo, studio De Vecchi, via S. Teresa 24.
Giordano avv. Carlo sost Giordano Franc.
Giordano Franc., v. Barbaroux 31, p. 2.
Giovanelli avv. Filippo, v. Venti Settembre 33.
Girola avv. Carlo, via Artisti 1.
Goria-Gatti avv. Cesare, v. Corte d'Appello 2.
Grassis avv. Carlo, via S. Dalmazzo 17.
Griffa avv. Franc., v. Venti Sett. 79, p. 2.
Griglio avv. Giacomo Amilcare, v Nizza 9.
Grossi Gio., via S. Dalmazzo 16.
Grosso avv. Federico ☎, success. Miretti, via S. Tommaso 6, p. 1.
Gunzi avv. Gius., v. Assarotti 10.
Isnardi Gius., v. S. Chiara 5.
Konrad avv. Silvio, p. Savoia 4.
Lavezzeri avv. Giustiniano, c. Palestro 1.
Lecco Gio., vicolo S. Maria 2.
Lettel avv. Vitt., v. Garibaldi 59.
Levi avv. Abramo, v. Garibaldi 10, p. 2.
Levi avv. Costanzo, via Garibaldi 53.
Levi avv. Giulio Giac., v. Lamarmora 19.
Levi avv. Israele, ufficio Levi Samuele.
Levi avv. Samuele, via Garibaldi 10.
Lombardi avv. Leonida, v. Pietro Micca 20.
Losano avv. Alessandro, v. S. Chiara 20.
Lucca avv. Ferd., sostit. Rumiano.
Lusona Carlo Domen., v. Garibaldi 13.
Maissa Fausto, via Private 1, piano 1.
Malinverni avv. Carlo, v. del Carmine 1.
Manara avv. Teodoro, v. Allione 10.
Manassero Luciano, v. Siccardi 1.
Mantelli avv. Dalmazzo, v. S. Dalmazzo 16.
Manzi avv. Ettore, via S. Teresa 14.
Marchelli Ambr., studio avv. P. Gianotti.
Margary Gius. ☎, v. S. Agostino 26, p. 2.
Margary avv. Onor., v. Corte d'Appello 9.
Mariano Gius., via Botero 8, p. 1.
Mariano avv. Mario Massimo, v. Botero 8.
Mariano Matteo, nello studio Mariano Gius.
Marro avv. Cesare, nello studio Debernardi.
Martinengo avv. Enrico, v. Stampatori 11.
Mazzarelli avv. Pietro, S. v. Barbaroux 28.
Medana avv. Gio., via Assarotti 10, p. t.
Migliardi avv. Gius., via Stampatori 6.
Milone Vinc., v. Giovanni Berchet 2.
Miretti Luigi, via S. Tommaso 6.
Molino avv. Paolo, v. S. Teresa 2.
Monetti avv. Gio., studio Arnaldi G.B.
Moretti avv. Ant., studio Rossi Pietro.
Muggio avv. Luigi, v. Venti Settembre 7[illegible].
Negri avv. Gregorio, sost. Martinengo Enr.
Negri Vinc. uff. ☎, via S. Teresa 2, p. 2.
Negro avv. Gio., v. S. Maria 10.
Nicolone avv. Lodovico, sostit. Giordano.
Novo avv. Luigi, v. Genova 3.
Obert avv. Ettore, v. Stampatori 4.
Oberti avv. Carlo, v. Juvara 21, p. 1.
Occelletti avv. Carlo, v. Garibaldi 18.
Oggero avv. Ant., p. Palazzo di Città 1.
Oglietti avv. Cesare, v. Barbaroux 13.
Oreglia di S. Stefano avv Pio, via Principe Amedeo 31.
Ovazza avv. Leone, v. S. Tommaso 6.
Paoletti avv. Federico, v. Corte d'App. 9.
Paolinj avv. Gius., v. Venti Sett. 3.
Pateri avv. Gio., v. Andrea Doria 2.
Pelucchi avv. Aless., v. Garibaldi 39.
Pelucchi avv. Alfredo, v. Garibaldi 18.
Penne Gio. Batt., v. Garibaldi 21, p. 2.
Peretti Giacomo, via S. Agostino 5.
Peyrot avv. Eligio, via Cernaia 8.
Pezza De-Pavignano avv. cav. Francesco, via Bellezia 17.
Pezzi avv. Gius., v. Po 10.
Pia avv. Luigi, via Garibaldi 13, p. 2.
Piacenza avv. Mario, v. Cernaia 22.
Piano avv. Gius., v. Misericordia 4.
Pich avv. Carlo, v. Venti Settembre 78.
Pignocco Carlo Alberto, p. Consolata 5.
Pistoia avv. Adolfo, v. S. Quintino 20.
Pittarelli avv. Giacomo succ. Ghilia, via S. Chiara 22, p. 1.
Piumatti avv. Andrea, v. S. Tommaso 7.
Poddigue avv. Gius., v. S. Dalmazzo 11.
Ponteri avv. Arnaldo, v. Genova 22, p. 2.
Porzio avv. Adolfo, v. Garibaldi 28.
Pozzo G., via Consolata 3.
Prato avv. Lod., p. Statuto 18.
Presbitero avv. Ferd., via Mercanti 17.
Pucci avv. Roberto, v. Garibaldi 8.
Raineri avv. Maurizio, sost. De-Vecchi.
Rambosio avv. Luigi, v. S. Teresa 11.
Rambosio avv. Vinc., v. S. Teresa 11.
Ravasenga avv. Luigi, succ. Ravasenga Gio. Ant., via Orfane 6, p. 2.
Rebuffatti Giuseppe, studio Alloati, via Bellezia 15.
Regis Gius., v. Milano 12, p. 3.
Remondini avv. Adolfo, p. S. Carlo 5.
Ricchiardi Franc., studio Fenoglio.
Richetti avv. Alberto, v. Consolata 1.
Risso avv. Alberto, v. Quattro Marzo 5.
Riva avv. Camillo, v. S. Teresa 7.

Rotta Lorenzo, via S. Domenico 4, p. 2.
Rotella avv. Carlo, v. Sacchi 2.
Ruggero avv. Alberto, studio Demichelis.
Ruggia avv. Attilio, v. Cernaia 16.
Ruggieri avv. Luigi, via Consolata 8.
Ruggieri Camillo, via Genova 13, p. 2.
Ruggiero avv. Pier Carlo, v. Garibaldi 59.
Rognone avv. Gius., v. Garibaldi 33, p. 1.
Romagnoli avv. Giacomo, studio Bruni.
Rossi avv. Eugenio, v. S. Dalmazzo 16.
Rossi Gio. Ant., sostit. Grosso.
Rossi avv. Pietro fu Claudio, v. Cernaia 3.
Rossi avv. Pietro di F., via Assarotti 9.
Rosso avv. Alberto, studio Giovanelli.
Rutta avv. Franc., via Garibaldi 13, p. 2.
Rumiano Candido, via Stampatori 6, p. 1.
Sabbione avv. Venanzio, v. Brofferio 1.
Sacerdote avv. Fed., v. Pietro Micca 22.
Sacerdote avv. Vitt., c. Vitt. Em. II, 38.
Sachero avv. Melch, v. Garibaldi 20.
Scalvino avv. Cesare, studio Bologna.
Scalvino avv. Gio., studio Treppiè.
Segre avv. Napoleone, v. Ospedale 15, p. 2.
Sertorio avv. Gio., v. Misericordia 8.
Setragno Carlo, via Barbaroux 21, p. 2.
Signoretti avv. Emilio, v. Stampatori 6.
Solavagione Gio., sost. cav. Margary.
Solito avv. Gio. Carlo, v. Orfane 2
Songia avv. Giorgio, v. Genova 3, p. 1.
Stella Clemente ☎, c. Siccardi 5, p. 1.
Stobbia Guglielmo, via Botero 3, p. 1
Tatèo Giuseppe, v. Pietro Micca 15.
Testore avv. Pietro, sost. proc. Stobbia.
Tommasi Giulio, v. Genova 3.
Torazza avv. Gaspare, v. Garibaldi 8.
Torretta avv. Ernesto, via Arsenale 6.
Treppiè avv. Luigi, via Genova 2.
Trevisan avv. Ant., v. Roma 40.
Trinchero Dom., studio Cuneo.
Ugo avv. Giacomo, piazza S. Giovanni 9.
Vaccari Gio. Batt., v. S. Dalmazzo 7.
Valabrega avv. Davide, v. Mad. Cristina 8.
Varese Ercole Felice, v. Bellezia 15, p. 2.
Vaudetti avv. Lodovico, v. Venti Sett. 87 e Quattro Marzo 1.
Vicario avv. Angelo, succ. Bosonotti, via Barbaroux 20.
Vigada avv. Luigi, studio Richetti.
Vigliardi avv. Carlo, v. S. Dalmazzo 17.
Villanis avv. Alberto, v. Santa Maria 3.
Villavecchia avv. Carlo, v. S. Tommaso 22.
Vinca avv. Carlo, v. Garibaldi 5, p. 2.
Vitelli avv. Gerolamo, v. Garibaldi 9, p. 2.
Zina avv. Franc., v. Garibaldi 18.
Zini avv. Lamberto, v. S. Chiara 20.

Consiglio Notarile
Via Assarotti 2.

Presidente
Gilardi cav. Carlo (*Chieri*).
Segretario
Tabasso Pier Franc. ☎, p. Solferino 1.
Tesoriere
Faà avv. Carlo, corso Palestro 4.
Consiglieri
Baldioli Emilio (*Venaria Reale*).
Borelli Paolo Maria, (*Santena*).
Dogliotti cav. Delfino, v. Genova 21.
Teppati Camillo, v. Arsenale 6.
Ferrando cav. Leandro, (*Vinovo*).
Giacobino Camillo, v. S. Chiara 8.
Vaccarino Pietro ☎, via S. Domenico 1.
Supplenti
Bertagna cav. Stefano, (*Gassino*).
Formica avv. Carlo, v. Bellezia 11.
Meyer avv. Vincenzo (Ciriè).

Archivio Notarile distrettuale
di Torino
Via Assarotti 2.

Mariano not. Guglielmo ☎, *Conserv. Tesor.*
Gastaldi Felice, *Archivista.*
Rambosio avv. Pietro, *Sotto-archivista.*
Copisti
Busto Felice. Maina Angelo.
Gastaldi Agostino. Ferrero Francesco.
Dassano Pietro.
Braglia Romeo, *Custode.*

Notai certificatori

Signoretti avv. Gio., ☎, v. Stampatori 6.
Vaccarino Pietro ☎, v. S. Domenico 1.
Cesa Gio. Batt., v. S. Agostino 8, p. 2.
Bonelli Pietro, via Ospedale 4 *bis*.

Notai esercenti in Torino

Abena P. Guglielmo, via Stampatori 19, accreditato presso il Debito Pubblico.
Ajmone Pietro, v. Assarotti 4, p. 3.
Bollati avv. Andrea, via S. Teresa 12.
Bonelli Pietro, accreditato presso il Debito Pubblico, via Ospedale 4*bis*, p. 1.
Cantù cav. Gius., v. Venti Settembre 40.
Cerale avv. Alessandro ☎, via Milano 20.
Cesa G. B., v. S. Agostino 8.
Converso Carlo, p. Castello 18, accreditato presso il Debito Pubblico.
Della Porta Carlo, v. Garibaldi 26.
Devalle Giovanni ☎, via Mercanti 30, accreditato presso il Debito Pubblico.
DeVecchi cav. avv. Luigi, v. Consolata 5.
Dogliotti Delfino ☎, via Genova 21.

Dovis Gio. Felice, Uff., via Garibaldi 23.
Faà avv. cav. Carlo, c. Palestro 4.
Ferraris Vitt, v. Garibaldi 6.
Formica avv. Carlo, v. Bellezia 11.
Garetti Marcello, *R. notaio*, v. Barbaroux 33.
Garino avv. Ferd., v. Garibaldi 41.
Giacobino Camillo, v. S. Chiara 8.
Ghilia Giuseppe ✉, via S. Teresa 2, p. 2, accreditato presso il Debito Pubblico.
Maia Ilario, via S. Dalmazzo 11.
Marini Edoardo, v Stampatori 19, p. 3.
Martini cav. Dom., v. Garibaldi 18, p. 1.
Mijno Gius., v. Garibaldi 33.
Morino Franc., v. Stampatori 21.
Mousset Gio., v. Maria Vittoria 6.
Patrito Celso, v Stampatori 25.
Richieri Gio., via Lagrange 36.
Ruscone, v. Stampatori 4.
Scanavini Gustavo, via Mercanti 9, accreditato presso il Debito Pubblico.
Sesia Gius., v. Garibaldi 22.
Signoretti avv. Gio. ✉, v. Stampatori 6.
Staccione Gius., v. Alfieri 10, p. 2, accr. presso il Debito Pubblico.
Tabasso Pier Franc. ✉, p. Solferino 1.
Tempo Guglielmo, via Garibaldi 40, p. 2.
Teppati Camillo, v. Arsenale 6.
Turbil Emilio, via sant'Agostino 26, p. 1.
Vaccarino Pietro ✉, v. S. Domenico 1.

Notai esercenti nel distretto di Torino.

Alpignano . . Germonio avv. Delfino.
Andezzeno . . Molino avv. Paolo.
Barbania . . N. N.
Bosconero . . Barberis Franc.
Brusasco . . Miino avv. Onorino.
Id. N. N.
Cambiano . . Collo avv. Giacinto.
Cantoira . . Piccini Pietro.
Carignano . Merenda Carlo.
Id. Cossolo Antonio.
Carmagnola . Turletti Luigi.
Id. Aimerito Antonio.
Id. Odello avv. Domenico.
Casalborgone Campagnola cav. Giorgio
Id. N. N.
Caselle Torinese . . . Falletti Luigi.
Id. Ternavasio Domenico.
Ceres . . . . Castagneri cav. avv. Gius.
Id. Avenati avv Albino.
Chialamberto Rigoletti Federico.
Chieri . . . Gilardi cav. Carlo.
Id. Collo Giuseppe.
Id Rho avv. cav. Vincenzo.
Id Candellero Gio.
Chivasso . Ayres cav. Federico
Id. Nuccio Matteo.
Ciriè . . . . Perino cav. Gio. Carlo.
Id. Meyer avv. Vincenzo.
Coassolo Torinese . . Peretti cav. Francesco.
Collegno . . Valente avv. Michele.
Corio . . . . Macchiorletti Enrico.
Id. Borgna avv. Lino.
Favria . . . Borgialli Costantino.
Feletto . . . Provera Vittorio Eman.
Foglizzo . . . Riva cav. Alessandro.
Forno di Rivara . . . Davito Gara avv. Giuseppe.
Front . . . Moriondo Gaspare.
Gassino . . . Bertagna Stefano.
Id. Leone avv. Cesare.
Grugliasco . Costa Oreste.
La Loggia . Bonino Giuseppe.
Lanzo Torinese . . . Bruna avv. Gio. Batt.
Id. Fumelli Enrico.
Id. Bertoldo Gabriele.
Lavriano . . Durando avv. Edoardo.
Leynì . . . . Bianco Giovanni.
Mathi . . . Bruno avv. Cesare.
Moncalieri . . Isolatti avv. Giovanni.
Id. Bastone avv. Vitaliano.
Id. Borelli Umberto.
Montanaro . Fontana Domenico.
Nole . . . . Ferrero Gius.
Orbassano . . Dotta avv. Marcellino.
Id. N. N.
Pecetto . . . Colomiatti avv. Melchiorre
Pianezza . . . Angley Vittorio.
Pino Torinese Giaglietti cav. Umberto.
Piobesi Torinese . . . N. N.
Piossasco . . Castelli Roberto.
Poirino . . . Bellingeri avv. Leopoldo.
Id. Oddenino Gio. Battista
Pralormo . . Ferrero Antonio.
Riva di Chieri Torretta avv. Ernesto.
Rivara . . . N. N.
Rivarolo Canavese . . Vallero cav. Francesco.
Id. Vezzetti avv. Giovanni.
Rivoli . . . . Cellone Lorenzo.
Id. Vezzetti Pacifico.
Rocca Canavese . . . Tibone Angelo
Rondissone . . Fissore Pietro
S. Benigno . . Teppati avv. Carlo.
Id N. N.
San Maurizio Canavese . Fontanelli Egisto.
San Mauro Torinese . Barberis Luigi
Santena . . . Borelli cav. Paolo Maria.
Sciolze . . . Audreis cav Gio Antonio.
Settimo Torinese . . . N. N.

Trofarello . . Truccone Francesco.
Venaria Reale Baldioli Emilio.
Id. N. N.
Vervlengo . . N. N.
Verrua Savoia Riva avv. Camillo.
Villastellone . Lupotti cav. Ermenegildo.
Vinovo . . . Ferrando cav. Leandro.
Viù . . . . Desilvestris Francesco.
Id. N N.
Volpiano . . Barelli Cesare Augusto.

Consiglio d'Ordine degli Ingegneri ed Architetti.

Per l'anno 1895 è rappresentato dal Comitato Direttivo della Società degli Ingegneri ed Architetti, via Accademia delle Scienze 4.

Ingegneri ed Architetti.

N.B. I segnati coll'asterisco sono anche inscritti sull'Albo degli Ingegneri ed Architetti di Torino.

Aimerito Carlo, c. Vinzaglio 17.
Alasia Carlo, v. Corte d'Appello 22, p. 2.
Albert cav. Alessandro, v. Ospedale 11.
Albertone Carlo, c. Duca di Genova 19.
Allasia Filiberto ✉, p. Vitt. Em. I, 10.
Ambrosetti Mario, c. Vitt. Em. II, 38.
*Amoretti Paolo, v. Giannone 18.
*Antonelli Costanzo ✉, v. Vanchiglia 11.
Arcando Arturo, v. Barbaroux 38.
*Audoli Luigi, v. Alfieri 26.
Baravalle Edoardo, v. Venti Sett. 58.
Barberis Bartol., c. Oporto 2.
Barberis Angelo, v. S. Dalmazzo 15.
Bass Vitt ✉, c. Vitt. Em. II, 78.
*Baudi di Vesme Benedetto, v. Cavour 41.
*Bechis Vincenzo, v. Goito 4.
Bellani Paolo, via Cibrario 19.
*Bellia Gius., v. Stampatori 4.
*Beltrami Federico, v. Ponte Mosca 13.
Beria Luigi, via Alfieri 15.
Berra Cesare, v. Principe Tommaso 31.
*Bertoglio Felice, v. Perrone 2.
*Bertola Clemente, v. Alfieri 26.
*Bisazza Gius., v. Alfieri 10.
*Boggio Camillo ✻, ✉, *architetto*, via dell'Ospedale 24.
Boidi Gius. ✻, uffiz. ✉, v. Goito 11.
Bollati comm. Oreste, v. Principe Tommaso 28.
Bologna Luigi, via Napione 4.
*Bolzon Gius., c. Re Umberto 28.
Bon Gius., v. Fabro 3.
Bonamico Paolo, v. Guastalla 5.
Bonelli Enrico, via Sacchi 18.
Bonelli Michelan., c. Vitt. Em. II, 66.
Borella Candido, comm. ✻, v. Ospedale 46.
Borella Eman., c. Duca di Genova 4.
Borgatta Vinc., *architetto*, via Saluzzo 3.
*Borzini Emilio (*mecc.*), v. Goito 2, p. 1.
Bottiglia Ang., ✻, uff. ✉, v. Mazzini 29.
Brayda Riccardo ✻, via Siccardi 2.
Brocchi G. B., p. Vitt. Eman. I, 12.
Brocchi Gius. (*idraul.*), *architetto*, p. Vittorio Em. I, 10.
*Camusso Ernesto, uffiz. ✻, comm. ✉, via Carlo Alberto 9, p. 1.
*Candellero Calisto, ✉, v. Garibaldi 49.
Canti cav. Carlo, via Mazzini 10.
*Cappa cav. Scipione, v. della Rocca 24.
Carena cav. prof. S., via Mazzini 34.
Casalis Gio., v. S. Massimo 40.
Casana Severino uffiz. ✉, *ing. arch.*, via Principe Amedeo 34, p. 1.
Casasco Ferd., v. Berthollet 5.
*Caselli Crescentino uffiz. ✉, *architetto*, c. Vitt. Em. II, 2, oltre Po
*Casetta cav. Eugenio G. B., via Barbaroux 2.
Cena Ferd., via Saluzzo 9.
Ceppi conte Carlo, v. Bogino 20.
Ceriana Franc., p. Solferino 11.
Ceriana Stefano, v. Rocca 15, p. 2.
Cerri Natale, via Vanchiglia 6.
*Chiaves Ermanno, v. Assietta 24.
Cocito Enrico, c. Siccardi 35.
*Cocito Ferd., ✉, v. Vanchiglia 6.
Cornagliotti Gius., p. Carignano 2.
*Corradini F., studio d'Ingegneria Sanitaria, c. Oporto 40.
Cravera Pietro A. ✻, p. Statuto 16.
Crema Camillo, v. Baretti 3.
*Crosa comm. Vinc., v. Cernaia 11.
Croveri C. (*meccanico*), c. S. Maurizio 27.
Dalbesio Adolfo, *archit.*, via san Francesco da Paola 41, p. 2.
Dallola Leopoldo, v. Ormea 6*bis*, p. 3.
*Davicini Attilio ✉, v. Venti Settembre 11.
*Decugis Lorenzo, v. Moncalieri 31.
Décugis-Bacci-Revelli, v. Pietro Micca 20.
*De Mattei Virgilio, via Moncalvo 12.
*Demezzi Ang., v. Assarotti 6, p. 2.
De-Michelis Giuseppe, *archit.*, v. Ottavio Revel 5.
Demorra cav. Vinc., c Re Umberto 6.
Destefani G., v. Sacchi 36.
Diatto Vitt., *indust.*, v. Moncalieri 8.
*Dogliotti Pier Maria, c. Palestro 10.
*Donghi Daniele, *archit.*, v. Bonafous 7.
Dubosc Edmondo, via Guastalla 5.
Eberli Enrico (*specialità per fornace*), v. Venti Settembre 54.
Ernst F., v. S. Quintino 33.
Errera Adolfo, c. Vitt. Em. II, 95.
*Fadda cav. Stanislao, c. Re Umberto 8.
*Fantazzini Ces. ✻, *archit.*, v. Fabro 6.
*Fantini Ernesto, c. Vitt. Em. II, 62.

Fantini E. e E.Marchesi, c. Re Umberto 11.
Farina Corrado Gius., *arch.* v. Brofferio 1.
Federman David, c. Siccardi 55.
Felizzati Edoardo, v. delle Orfane 26.
*Fenoglio Pietro ☎, v. Venti Sett. 60.
Fenoglio Michele ☎, *ing. arch.*, via Principe Amedeo 34, p. 1.
*Ferrando Gio. ☎, *spec. Tetti piani*, via S. Dalmazzo 7.
*Ferrante cav. Gio. Batt., v. Zecca 3.
Ferrari Dom., v. Lagrange 8.
Ferrari D'Orsara conte Gius., v. Mille 7.
Ferraris Dante, *industriale*, v. Cavour 46
Ferraris Dom , v. Carlo Alberto 33.
Ferraris prof. Galileo, uff. ✱, e comm ☎, via Venti Settembre 46, p. 1.
Ferraris Pietro, c. Oporto 35.
*Ferrero Michele, c. Re Umberto 40.
Ferria Gius. Gioachino, v. Bonafous 4.
Filotti Gius. v. Barbaroux 6.
*Fiorini cav. Pietro, via dei Mille 9.
Francesetti Carlo, via Consolata 11
Franco Gio., v. Guastalla 5.
Gabrielli Gio., c. Re Umberto 42.
*Galassini Alfredo, p. Carlo Em. II, 9.
Gallo Gius., *arch*,, v. Galliari 31, p. 2
Ganora Carlo, v. S. Teresa 11, p. 2.
Garrone Lorenzo, c. Duca di Genova 6.
*Gatta Dino, v. Magenta 25.
Gatti Gius., v. Corte d'Appello 9.
Gelati Cimbro, v. Cavour 50
Germano Ottavio, *archit.*, v. Goito 6.
Ghiotti Ernesto, *archit.*, v. Vanchiglia 42.
Giacosa Corrado, v. Mad. Cristina 9.
Gianoli Carlo Alberto, c. Vinzaglio 23.
Gianoli Gio., v. Passalacqua 2.
Gianotti Ferd., v. S. Agostino 1, p. 3.
Gilodi Costantino, c. Vitt. Eman. II, 44.
Giordana Gio. Batt., c. Oporto 31*bis*.
*Giovara Carlo, v. Lagrange 31.
Girola Alberto, v. della Rocca 25.
*Giuliano Gius. v. Gazometro 14.
Givogre Savino, v. Montebello 26.
*Goglio Gius , v. Assietta 11.
*Gonella cav. Andrea, v. Accad. Albert. 1.
*Gorino Gabriello, v. Plana 1.
Gozzano Fausto, via Fabro 8.
Graziano Gius., v. Orfane 24, p. 3.
Gribodo Gio., v. Maria Vittoria 19.
Guastalla Giuseppe (*civ. e industriale*), via S. Franc. da Paola 38, p. 2.
*Guida Guido, v. Mazzini 50.
*Guidetti-Serra Felice (*industr.*), v. S. Quintino 33.
Guidi Camillo ☎, c. Valentino 7.
Gullino (*elettric.*), p. Solferino, 16.
*Imoda Gius. (*industr.*), v. Lagrange 20.
*Jorio Carlo, v. Mercanti 19.
Lajolo Oreste, *architetto*, v. S. Anselmo 4
Lavista Pasquale ☎, v. Saluzzo 9.
*Levi Adamo, Gall. Nazionale, scala B.
Levi Salvatore, *arch.*, v. Pietro Micca 20
*Losio Carlo, c. Vitt. Em. II, 88.
Luvini Giulio, v. Riberi 2.
*Marcenati Alfredo, *archit*, v. Plana 9.
Marchelli Domenico, v. Cernaia 27.
Marchelli Luigi, v. Cernaia 27.
Marchesi Enrico, v. Cernaia 46.
Marchis Alberto, v. Cernaia 11.
Margary Carlo, v. S. Agostino 26, *Ufficio* p. S. Carlo 4.
Masino Giusto, v. Lagrange 16.
*Masoero Ant., c. Valdocco 1.
Matthieu di Pian Villar Gaetano, via Garibaldi 24
Mattirolo Ettore, v. Carlo Alberto 45.
Mazzola Franc., v. dei Mille 52.
*Meano comm. Cesare, v. Mazzini 17
Midana Gius., v. Lagrange 14.
Mirone Enrico, c. Duca di Genova 6.
Mirone Eugenio, c. Re Umberto 8.
Morelli, Franco e Bonamico, v. Guastalla 5.
Morelli Gius., v. Arsenale 34.
Moreno Ottavio, c. Vitt. Eman. II, 71.
Morra Anacleto, v. Bertola 39 *bis*.
Morra Pietro Paolo ☎, v. Cavour 24.
Mozzi Luigi ☎, v. Urbano Rattazzi 1, p. 1.
*Muggia Achille, v. Barbaroux 31.
*Mussa Teresio, v. Bonafous 8.
Nasi Agostino ☎, v. della Rocca 27.
Negri Camillo, p Mad. degli Angeli 2
Neyrone Gino, v. Goito 2.
*Nicolello Camillo, *arch.*, v. Garibaldi 13.
Olivero Eugenio, v. Venti Settembre 69.
Onofrio cav. Stefano, v. Massena 50.
Operti Carlo, v. Lagrange 14.
Ovazza Elia, v. Mazzini 48, p. 2
Pareto cav. Pietro, v. Urbano Rattazzi 5
Pariani Achille, c. Vinzaglio 3.
Parrocchia Lorenzo, v. Maria Vittoria 51.
*Pastore Gius., v. Princ. Amedeo 34.
Peiroleri Bar. Alfonso, v. della Rocca 16.
Pellegrini Adolfo comm. ☎, corso Duca di Genova 35.
*Penati cav. prof. Cesare, v. Orto Botanico 30.
Pennachio Alberto ☎, v. Pr. Tommaso 39.
Pepione Enrico, v. Sacchi 18.
Perincioli Ambr. ☎, v. Riberi 2.
Perini Ermenegildo, v. Quattro Marzo 14.
Perotti Ermenegildo, v. Bertholle 19
*Petiti Enrico comm. ☎, *architetto*, corso Siccardi 51.
Peyron Amedeo comm. ☎, v. Bogino 27.
*Peyron Prospero, v. Bogino 27.
Piattini Ferd., c. Vitt. Em. II, 25.
Pinna Raffaele, *Dirett. della Luce Elettrica*, v. Bogino 9.

Porcheddu G. Antonio, p. Cavour 2.
Porro Enrico, v. Accad. Albertina 32.
Porro Gius., v. Assarotti 3.
*Porta Alberto ☎, c. Siccardi 7, p. 3.
Porta cav. Franc., v. Princ. Tomm. 14*bis*.
Porta G. B., v. Goito 16.
Prinetti Tom., via Garibaldi 45, p. 3.
Provana Giacinto, via della Zecca 11.
*Pucci Baudana Gius., v. Carlo Alberto 14.
Pulciano Melchior uff. ✱, v. Cavour 12.
Quagliotti Augusto, v. Maria Vitt. 51.
Radeglia Damaso (*civile e meccanico*), *architetto*, via Baretti 24 *bis*.
RAIMONDO L. e CAPUCCIO, Felice Bazzetta *Segretario*, piazza Statuto 15, p. nobile. V. *Annunzi speciali*.
*Rastelli Augusto, v. Belvedere 4.
Ravioli Carlo c. Vitt. Eman II, 6 e via della Rocca 49.
Regis prof. Domen. ☎, c. Vitt. Em. II, 62.
Remy Roland, c. Oporto 37.
Revelli Bethel-Abiel, v. Galliari 12.
Reycend Ang. ☎, *archit.*, c. Valentino 11.
Riccio Camillo comm. ☎, *arch.*, c. Vittorio Em. II, 44, p. 1.
Rivetti Lorenzo, v. Corte d'Appello 9.
Robino Candido Arturo, v. Mercanti 15.
*Rossi cav. Franc., v. Reggio 3.
Rossi P., c. Vitt. Em. II, 67.
Rovello cav. Alberto, v. Maria Vitt. 52.
*Ruscazio cav. Emilio, v. Barbaroux 41.
*Saccarelli Paolo, *arch.* (*idraul.*), v. Assarotti 3.
*Sacerdote Adolfo, v. S. Giulia 47.
*Sacheri Gio., ☎ c. Vitt. Em. II, 25.
Salomone Alessandro Mario, v. S. Tommaso 10.
*Salvadori Giacomo, *arch.*, v. dei Mille 5.
Santonè Angelo, v. S. Quintino 3.
*Santoro Filippo, c. Vitt. Eman. II, 66
Sapegno Gio. Domen., v. Sacchi 44.
*Saroldi Carlo, v. Ospedale 5.
Savoja Gius. v. Goffredo Casalis 51.
*Sbarbaro Costantino. v. Carmine 2.
Scacchetti Silvio, v. Venti Settembre 44.
Scalvino Gius., c. Reg Margherita 194.
Schalk Enrico, strada di Francia 151.
Sella Rodolfo, c. Vinzaglio 15.
Serra Cesare, c. Re Umberto 40.
Silvano Emilio (*elettr.*), c. Re Umberto 8.
Sirtori cav. Filippo, v. Mad. Cristina 33.
*Soldati Ermanno, v. S. Franc. Paola 18.
*Soldati Roberto , v. Bogino 12.
*Soldati Vincenzo ☎ (*idraul.*), *archit.*, via Maria Vittoria 19.
*Solerti cav. Ant., c. Vitt. Em. II, 68.
Spurgazzi Ernesto, c. Vitt. Em. II, 68.
*Strada Ernesto, c. Duca di Genova 4.
Stratta Carlo, *studio* v. Scuole 18; *abitazione* p. S. Carlo 7.
Tailone cav. Eug., v. Arcivescovado 1 B.
*Tedeschi Mass., gall. Nazionale, scala D.
*Thermignon Gio., *arch.*, v. S. Chiara 8.
Thierbach Edoardo, v. della Rocca 17.
*Thovez prof. Cesare ✱ e ☎, corso Vittorio Em. II, 59.
*Thovez Ettore, c. Vitt. Em. II, 59.
*Tonta Gius. ✱, ☎, (*idraul.*) *archit.*, via Consolata 12, p. 1.
Tosi Giacinto ☎, v. dei Mille 20.
Tremant ing. Ed. v. Lamarmora 14.
Valabrega Raffaele, v. Mad. Cristina 8.
Varvelli G. M., v. Berthollet 7.
Velasco Carlo uff. ✱ e ☎, v. Carlo Alb. 28.
Velati-Bellini G., c. Re Umberto 11.
*Vicarj Mario, c. Re Umberto 28, p. 1.
Vighani Franc., c. Vinzaglio 9.
Viglione Cesare, v. Porta Palatina 6.
Vigna Carlo Maur. ☎, v. Venti Sett. 67.
*Vinca Ant., v. Garibaldi 5, p. 2.
Viriglio Sebast., p. Madama Cristina 1.
*Vottero Giacomo, v. Mazzini 24.
Weigmann Rodolfo, socio della Ditta Schlaepfer e Comp., v. Cigna 1.
Zanotti-Bianco Ott., v. della Rocca 28.
*Zerboglio cav. Pier Gius., *arch.*, p. Solferino 1.
Zino F. (*elettricista*), c. Oporto 35.

Geometri e Misuratori.

Abbati Ercole, v. Galvani 9, casa propria.
Allemano Felice, c. Re Umberto 31.
Alloati G. B., v. Po 39.
Arnaldi Carlo, v. Venti Settembre 71.
Assauto Luigi, v. Accad. Albertina 34.
Bagutti Luigi, v. Saluzzo 13.
Bajetto cav. Gio., v. Sacchi 38.
Barberis Ettore, v. Saluzzo 44.
Bellia Alberto, v. Stampatori 4.
Bellia cav. Gius., v. Corte d'Appello 9.
Bellia Pier Vinc., v. delle Orfane 2.
Bergesio Lod., v. dei Fiori 59.
Bermone Gio., v. Garibaldi 4.
Bertoldi Maur., v. Princ. Tommaso 3.
Bessone Matteo, v. Barbaroux 24.
Bonino Vinc., c. Principe Eug. 16.
Bonfantini Gio., v. Accad. Albertina 36.
Borgarelli Paolo, v. Carlo Alberto 36.
Caffaratti Tomm., v. Principi d'Acaja 1.
Caneparo Firmino, Gall. Nazionale.
Cantini Alessandro, v. Sagliano 1.
Casalegno Gius , p. S. Giovanni 8.
Cavallo Ces., succ. Bechis, v. Bolero 19.
Chiantore Pilade, v. Pietro Micca 20.
Chiappero Gius., p. Nizza 79, p. 1.
Copperi Gius. ☎, Strada di Circonvallazione di Valsalice 95.
Corso Giuseppe, v. Milano 2.
Cravera Pietro ✱, p. Statuto 16, p. nob.

Cravera e Ratti, p. Statuto 16, p. nob.
Craveri Antonino, v. Mazzini 2.
Debenedetti S., v. Princ. Tommaso 14 *bis*.
Della Porta Severino, c. S. Maurizio 19.
De Paoli Vinc., v. Maria Vittoria 11.
Dezzani Antonio, p. Statuto 12.
Dovo Angelo v. Stampatori 11, p. 2.
Eusebio Agostino ☎, v. S. Agostino, 12.
Fauda prof. Carlomagno, v. S. Massimo 40.
Ferrero Aless., Gall. Nazionale, ing. B.
Ferrero Gius. Albano, v. Corte d'Appello 13.
Flecchia Dom., v. Cibrario 53.
Florio Carlo, v. Lagrange 14, p. 2.
Fontana Giac., p. S. Giovanni 1.
Fornaca Gius., v. Lagrange 21
Gallo ing. G. Ant., *già ing. capo-sezione nelle Ferrovie dello Stato*, v. Consolata 12.
Gallone Gius., c. Valentino 9.
Germano Camillo, v. Ospedale 24.
Geymonat G. B., v. Garibaldi 26.
Goria Gaspare, v. Garibaldi 18.
Guidetti-Serra Enrico, v. S. Quintino 33.
Guinzio Gio. Ang., v. Barbaroux 6.
Lana Carlo, v. Franco Bonelli 12, p. 2.
Jacazio Gius., v. Vitaliano Donati 15, c. p.
Lajolo Oreste, v. S. Anselmo 4.
Lesca Luigi, v. Scuole 17.
Losana Vittorio, v. S. Dalmazzo 15.
Maina A., v. Milano 2.
Marchelli Angelo, geom. architetto, via Cernaia 27.
Martignone Costan.., v. Barbaroux 28.
Maury Olderico, v. del Carmine 1, p. 3.
Musso Gius. ☎, v. S. Quintino 18.
Olivieri cav. Gius. p. Statuto 17.
Pasquario Carlo, v. S. Agostino 2.
Pastore Gius., v. Princ. Amedeo 34.
Pattarino Gius., v. S. Domenico 12.
Pepino Alfredo, c. Siccardi 53.
Perdomo Gio., v. Passalacqua 6.
Peyretti Ern. v. S. Agostino 12.
Pigay Gaet., v. Arsenale 42, p. 2.
Pittarelli Giacomo, v. Garibaldi 26.
Ratti Pietro, p. Statuto 16.
Rezzonico Carlo (nipote) v. Sacchi 12.
Rivoiro Bart., v. S. Secondo 66.
Rossi cav. Cesare, via Po 39.
Rossi Enr., Galleria Geisser 3.
Rosso cav. Felice, c. Vitt. Em. II, 44.
Scarafia Enrico, v. Porta Palatina 19, p. 2.
Segre Giacobbe, v. Consolata 1.
Silva Luigi, v. Quattro Marzo 1, p. 2.
Sincero Salvatore, v. Principi d'Acaja 1.
Torelli Paolo, v. Giacinto Collegno 28.
Torretta Ferd., v. della Rocca 16.
Turletti Gius., v. Venti Settembre 15.
Vaccarino Gio. ☎, v. Cernaia 22, p. 3
Viglione Luigi, v. Po 40.
Zanetto Pietro ☎, c. S. Martino 2.
Zanotti Carlo, v. Arsenale 42.

Albo dei Ragionieri

legalmente esercenti

inscritti presso la R. Corte d'Appello di Torino

La professione di Ragioniere surroga, compend[ia] e supera quelle di Liquidatore e di Estimatore.
(*Art. 145 del Reg. app. con R. D. 18 ottobre 18[77]*).

Appiani prof. Gio., v. della Zecca 10.
Antoniotti Augusto (Biella).
Bianchi cav. Alessand., v. Barbaroux 34.
Bottassi Tomm. fu Stef., v. Pallamaglio 16.
Camerlo Giovanni (Cuorgnè).
Caramello prof. Gius., v. Cavallerizza 4.
Catella Roberto, v. Carlo Alberto 3.
Cavalli Ettore, v. S. Domenico 1.
Ceresole Carlo, via del Carmine 11.
Cornale Alessandro, v. Deposito 9.
Donato Luigi, via Garibaldi 18.
Durando Giuseppe, v. Assarotti 5.
Falco Alessandro, v. Garibaldi 21.
Ferrero Alessandro, Galleria Nazionale.
Ferroglio Pietro, v. Barbaroux 34.
Follis Alberto, c. Siccardi 53.
Furno Alessandro, via Lagrange 17.
Gabutti Luigi, v. Saluzzo 13.
Giordana Franc., v. Garibaldi 43.
Gitti cav. prof. Vinc., v. Garibaldi 21.
Gobbi Gerardo, v. Stampatori 4.
Liprandi Paolo, via Bellezia 10.
Massa Basilio (Vercelli).
Olivieri cav. Gius., p. Statuto 17.
Ottolenghi Ugo, v. Mercanti 17.
Perussia cav. Giuseppe, v. Stampatori 4.
Petrini Vincenzo, v. Corte d'Appello 6.
Racca-Dante Giuseppe, v. dei Fiori 57.
Ratti Pietro, v. Barbaroux 32.
Rissone Lorenzo, v. Maria Vittoria 40
Rosina prof. Edoardo, v. Fabro 1.
Salesse Edoardo, c. Palestro 2 *bis*.
Sanero Bart., v. Assarotti 5.
Stobbia Filomeno, v. Basilica 2.
Tempia Giuseppe, v. Roma 4.
Villa Ettore, v. S. Domenico 1.

Collegio dei Ragionieri della Città e Provincia di Torino.

Via Garibaldi 21.

Consiglio direttivo

Presidente

Gitti prof. rag. Vincenzo, v. Garibaldi 21.

Consiglieri

Rosina prof. rag. Edoar., v. Fabro 1.
Caramello prof. rag. Gius., v. Cavallerizza 4.
Follis rag. Alberto, c. Siccardi 53.
Falco rag. Alessandro, v. Garibaldi 21.
Lupo rag. Emilio, via Sacchi 12.
Rossi rag. G. Cesare, v. Monte di Pietà 32.
Tos rag. Emilio, v. Arsenale 17
Ugonino rag. Gio., pal. Opere Pie S. Paolo.

Collegio dei Ragionieri Professionisti

di Torino.

5 - Via Assarotti - 5.

Consiglio Direttivo.

Presidente

Durando rag. Gius., v. Assarotti 5.

Vice Presidente

Bottino prof. rag. Pietro, v. Arsenale 2.

Segretario

Sanero rag. Bartolomeo, v. Assarotti 5.

Membri

Appiani prof. rag. Gio., v. della Zecca 10.
Bianchi cav. rag. Aless., v. Barbaroux 34.
Donato rag. Luigi, v. Garibaldi 18.
Furno rag. Alessandro, v. Lagrange 17.
Gobbi rag. Gerardo, v. Stampatori 4.
Liprandi rag. Paolo, v. Bellezia 10.
Olivieri cav. rag. Gius. p. Statuto 17.
Perussia cav. rag. Gius., v. Stampatori 4.
Petrini rag. Vinc., v. Corte d'Appello 6.
Stobbia rag. Filomeno, v. Basilica 2.

Collegio dei Periti Commerciali e Industriali

inscritti nel Ruolo della Camera di Commercio ed Arti di Torino

Cucca-Mistrot cav. Piero, *pres.*, v. della Zecca 10.
Oddone Annibale, *v.-pres.* v. Mercanti 5.
De-Mattei ing. Virgilio, v. Moncalvo 12.
Imoda ing. Gius., v. Lagrange 20.
Tedeschi ing. Massimo, gall. Nazionale.
Tonta ing. cav. Gius., v. Consolata 12.
Cravera cav. geom. Pietro, p. Statuto 16.
Flecchia geom. D. Natale, v. Cibrario 53.
Guinzio geom. Gio. A., v. Barbaroux 6.
Armissoglio Camillo, v. delle Scuole 11.
Beltrami Pietro, v. Botero 18.
Boeris Gius., v. Cernaia 26.
Odasso Pietro, v. S. Tommaso 6.
Sacco Randolfo, v. Bogino 1.
Sanquirico Ettore, c. Siccardi 15
Ghirardi Enrico, v. Garibaldi 1.
Laudo Gius., v. S. Franc. da Paola 11.
Martinolo Angelo, v. S. Domenico 5.
Ruffino Ippolito, v. Mazzini 45.
Siliprandi Felice, c. Siccardi 5.
Sotteri Oreste, v. Bertola 47.

Periti commerciali ed industriali.

RUOLO *formato dalla Camera di Commercio e deposto presso il Trib. Civile e Correz.*

Le lettere alfabetiche che seguono il nome indicano a qual genere di merci od opere i Periti hanno speciale attitudine.

a) In ogni genere di merci;
b) In mobili e stoffe, chincagl. e mercerie;
c) In prodotti del suolo, costruzioni;
d) In tessuti;
e) In cereali, commestibili;
f) Industriale e macchine;
g) In cuoi e pellami;
h) In coloniali, caffè e alberghi;
i) In oro e argento, gioielli, metalli in genere;
l) In amministrazione e ragioneria;
m) In vini e liquori.
n) In carte e cartoni.
o) Chimico.

Allemano Angelo (f), v. S. Secondo 29.
Alloati G. B. (b-h), v. Po 39.
Antonietti rag. Adelino (l), Castellamonte.
Appiani rag. Gio. (a), v. della Zecca 10.
Armissoglio Camillo (d), v. delle Scuole 11.
Assauto geom. Luigi (b), v. Accad. Alb. 34.
Barberis Gius. (d), v. Botero 10.
Beltrami Pietro (b-h), via Botero 18.
Beniamino Carlo (b, p. Carlo Felice 9.
Berta Vitt. (d), v. Melchior Gioia 8.
Bianchi rag. Aless. (a), v. Barbaroux 34.
Biga Gennaro (b-m-n), p. Statuto 4.
Bigliani Gius. (f-o), v. Saluzzo 1.
Boeris Gius. (e-b), v. Cernaia 26.
Bosco Angelo (b-i), c. Oporto 40.
Bottino prof. rag. Pietro (a), v. Arsenale 2.
Boyer Romano (d), v. Maria Adelaide 1.
Bruneri Nicolò (b), c. Vitt. Em. II, 96.
Caffaratti geom. Tomm. (b, v. Princ. Acaja 1
Capra Gio. Stefano (f), v. Cottolengo 106.
Casalis ing. Gio. (c), v. S. Massimo 40.
Cavalli rag. Ett. (a), v. Mazzini 24.
Cedale ing. Pietro (c-f), v. Mad. Cristina 3.
Chiantore geom. Pilade (b), v. P. Micca 20.
Chiò geom. Pier Gio. (c), Crescentino.
Clerico Giac. (i), v. S. Franc. da Paola 11.
Corradini ing. cav. Franc. (f), c. Oporto 40.
Cravera cav. geom. Pietro (b-h), piazza dello Statuto 16.
Croce Luigi (b), Oleggio.
Cucca-Mistrot cav. Pietro (c-l), v. della Zecca 10.
Demaria cav. Gius. (b), v. Garibaldi 45.
De-Mattei ing. Virg. (c-f), v. Moncalvo 12.
Donato rag. Luigi (a), via Garibaldi 18.
Falco rag. cav. Lazzaro (a), Vercelli.
Ferraris ing. Pietro (i), c. Oporto 35.
Fiorini ing. Pietro (f), via dei Mille 9.
Flecchia geom. Domenico Natale (c), via Cibrario 53.
Fornaca Gius. geom. (b), v. Lagrange 21.
Geymonat geom. G. B. (c), v. Garibaldi 26.
Ghirardi Enrico Giac. (i), v. Garibaldi 1.

Giorio Vittorio (**e**), via Massena 7.
Gitti cav. prof. Vinc. (**a**), v. Garibaldi 21.
Giusiana Ettore (**f-o**), v. S. Secondo 58.
Goffi Giacinto (**i**, v. Belvedere 6.
Guidetti-Serra ing. Felice (**f**), via San Quintino 33.
Guinzio geom. G. Ang. (**b**), v. Barbaroux 4.
Imoda ing. Gius. (**f**), v. Lagrange 20.
Lando Gius. (**b**), v. S. Franc. da Paola 11.
Lebole rag. Carlo (**a**), Vercelli.
Liprandi Paolo (**b-h**), v. Bellezia 10.
Maffioli rag. Adolfo (**l**), Domodossola.
Maletti Vittorio (**g**), via Assarotti 9
Martinolo Angelo (**g**), v. S. Domenico 5.
Masoero ing. Antonio (**c-f**, c. Valdocco 1.
Massa geom. Basilio (**b**), Vercelli
Massoia Gius. (**h**), v. Giulio 4.
Morelli ing Ettore (**f**), via Garibaldi 18.
Odasso Pietro (**h-b**), via S. Tommaso 6.
Oddone O. Annibale (**b**), v. Mercanti 5.
Pastore ing. Gius. (**f**, v. Princ. Amedeo 34.
Pelissero Gio. (**d**), c. Vitt. Em. II, 96.
Perdomo geom. Gio. (**c**) v. Passalacqua 6.
Perinetti rag. Giulio (**a**), v. Alfieri 9.
Peruglia Angelo (**b**), v. Pietro Micca 20.
Perussia rag. cav. G. (**a**), v. Stampatori 4.
Pescarolo I. Angelo (**i**), v. Pr. Amedeo 37.
Peyretti geom. Ernesto (**b-c f-i**), v. San Agostino 12
Porro prof. dott. Bened. (**o**), v. Deposito 5.
Puschi prof. Vittorio (**m**), Gattinara.
Rabogliatti Luigi (**h**), Ivrea.
Ratti geom. Pietro (**b**), p. Statuto 16.
Regis Carlo (**d**), c. Vitt. Em. II, 57.
Rigotti Carlo (**b**), Borgomanero.
Rosina rag. Edoardo (**a**), v. Fabro 1.
Rovere farm. Claudio (**d-h**), cap., Stupinigi.
Rovey Giacomo (**n**), v. Cavour 7*bis*.
Ruffino Ippolito (**b**), via Mazzini 45.
Sacco Randolfo (**b-h**), v. Bogino 1.
Sacerdote Edoardo (**d**), v. Roma 27.
Sanero rag. Bartolom. (**a**, v. Assarotti 5.
Sanquirico Ettore (**b-h**), c. Siccardi 15.
Siliprandi Felice (**d**), corso Siccardi 5
Silvano ing. Emilio (**f**), c. Re Umberto 8.
Sissoldo Defendente (**i**), via Cernaia 44.
Soldati ing. comm. Vinc. (**f**), via Maria Vittoria 19.
Sotteri Oreste (**g**), via Bertola 47.
Spinelli Gius. (**d**), v Carlo Alberto 36
Stobbia rag. Filomeno (**a**), v. Basilica 2.
Strua Giuseppe (**h**), v. Mad. Cristina 57.
Tedeschi ing. Mass. (**c-f**), gall. Nazionale
Tempia prof. Gius. (**l**), v. Orto Botanico 30.
Tonta ing. cav. Gius. (**c-f**), v. Consolata 12.
Toroni Lorenzo (**b**), Borgomanero.
Varvelli ing. Gius. Marino (**f**), via Berthollet 7.
Vicarj ing. Mario (**c-f**), c. Re Umberto 28.
Vottero ing. Giacomo (**f**), via Mazzini 24.

Perito Chimico.

Porro prof. dott. Benedetto, *Laboratorio di chimica analitica*, v. Deposito 5.

Periti Calligrafi.

Albino prof. Ciro Orazio, c. Vitt. Em. II, 12.
Castelli prof. Giacomo ☎, *Calligrafo della Case Reale e Ducali d'Italia*, v. S. Francesco da Paola 10, p. 3.
Cazzaniga Ignazio, via Ospedale 39.
Panizzoni prof. Luigi, v. Venti Settembre 11.
Petrini Vincenzo, v. Corte d'Appello 6.
Piccone prof. G., via S. Secondo 7, p. 2
Tempia prof. Gius., v. Orto Botanico 30.
Tonso Gio., v. Garibaldi 53.

Ufficii amministrativi legali tecnici.

Cucca-Mistrot cav. Pietro, v. Zecca 10.
Pecchio nobile Achille, v. Arsenale 6

UFFICIO AMMINISTRATIVO LEGALE-TECNICO
Cav. ANGELO RIVERO
1 - Via Genova - 1

Rosso cav. geom. Felice, c. Vitt. Em. II, 44.

Studi di Ragioneria.

Bianchi G. A., v. Pio Quinto 18.
Bruschetti Giovanni, v. S. Quintino 19.
Ferroglio Pietro, v. Barbaroux 34.
Gastaldi prof. G. B., v. Nizza 35.
Genta Enrico, v. Assarotti 6, p. terreno.
Gisla Enrico, v. Montebello 22.

Pittori.

Allason cav. Silvio, v. dell'Ospedale 26.
Andreo Carlotta, via Milano 3.
Arbarello avv. Luigi, via Ospedale 14.
Arneri Vitt., via Madama Cristina 95.
Avondo Vitt., ✻, via Napione 2.
Baccalario avv. Angelo, v. Sacchi 4, p. 4.
Bacci C., via Ormea 14
Badoni prof. Urbano, v. Mercanti 2.
Balla Giacomo, c. S. Maurizio 19
Banzatti Emanuele, p. Carlo Em. II, 9.
Barbavara Alfonso ✻, c. Vitt. Em. II, 32.
Beccaria prof. Ang. ✻, c. Vitt. Em. II, 72.
Bedeschi prof. Mario, v. Princ. Amedeo 12
Beroggio e Barberis, v. S. Quintino 25.
Berlia prof. Luigi, c. S. Maurizio 19.
Bertea avv. Ernesto ufliz. ☎, v. Arsenale 43.
Bertoldo Gio., v. Ospedale 24.
Biscarra Emma, (*dis., pitt. di fiori all'acq e ad olio, ecc.*) v. Accad. Albertina 8.
Bo Giacinto, v. Arsenale 7.
Bo Ida, via Po 7.
Bonelli Roberto, v. Mazzini 44.

Bosio Angelo, v. Montebello 7.
Bottero Gius., v. Rossini 14.
Bottinelli Gius., v. Pisa 40.
Brambilla prof. Franc., v. Po 44.
Bussaglione Gius., v. Bidone 21*bis*.
Bussolino Vitt., v. Principe Amedeo 26.
Calletti Camillo, v. Cavour 50.
Calletti Eugenia, v. Cavour 50.
Cameri Pio, v. Garibaldi 19.
Cassandra Edoardo, v. Princ. Amedeo 13.
Canova Enrico, v. Vanchiglia 18.
Carlo Luigi ✻, uff. ☎, v. Maria Vittoria 3, *studio*: c. Vitt. Em. II, 96.
Carpanetto G. B., v. Venti Settembre 54 e v. Stampatori 12.
Carpano Ottavio Vitt. p. Castello 18.
Catella Rosa, v. della Zecca 12.
Cavalla Carlo, p. Carlo Em. II, 1.
Cavalla Giuseppe, v. Mercanti 6.
Cavalleri Vitt., v. Bogino 18.
Cavalli Alessandro, v. Burdin 6.
Ceradelli Giacomo, via Mazzini 45
Cerutti-Bauducco cav. Felice, v. Nizza 3.
Chessa Carlo, v. Napione 30.
Chicco Cesare, v. Bonafous 7.
Clara Carlo, v. Plana 5, p. 3.
Clara Enrico, v. Maria Vittoria 20.
Corsi di Bosnasco conte Giacinto, via Madama Cristina 6.
Cotta Gius. (*fotogr.*), v. Princ. Tommaso 7.
Crida Enrico, c. Vitt. Em. II, 94.
Crosio Luigi, v. Madama Cristina 45.
Crova di Vaglio barone Clemente ☎, via Cavour 28, studio v. Zecca 15.
Cugia di S. Orsola Eugenio ✻, via Madama Cristina 67.
D'Agliano cav. Michele, v. Palazzo Città 5.
Dalbesio ing. Adolfo, v. S. Franc. Paola 41.
Delleani Lorenzo ✻, ☎, p. Vitt. Em. I, 7 e p. Eman. Filiberto 12
Falchetti Gius., c. Re Umberto 38.
Fenoglio Giacinta, p. Em. Filiberto 9.
Ferrari Guglielmo, p. Solferino 20.
Ferraudi Gius., v. Venti Sett. 52
Ferrero Gabriele (*prospettico ornatista*), c. S. Maurizio 75.
Ferri comm. Augusto (*scenografo*), v. Maria Vittoria 27.
Fino Luigi, v. al Ponte Mosca 14.
Follini cav. Carlo, v. S. Massimo 42.
Foretti prof. Achille, v. Monferrato 11.
Fossati-Reyneri conte Carlo, v. Rocca 7.
Gaidano Paolo, v. Accad. Albertina 6.
Garino prof. Angelo, v. Ospedale 19.
Garino Carlo, v. Vanchiglia 11.
Gatti Annita, p. Lagrange 2.
Gays Eugenio, v. Bava 9.
Gennaro Gius., v. Po 39.
Ghirardi Cesare, v. Principe Amedeo 14
Giani Gio., v. Montebello 22.
Gilardi Pier Celest. ☎, v. Accad. Albert. 8.
Gnifetti cav. Gio., v. Mad. Cristina 63.
Gobbi avv. Enrico, c. Lungo Po 4.
Grassi Gius., p. Gran Madre di Dio 12.
Griglio Candida, v. Nizza 9.
Grossi prof. Giac., v. Accad. Albertina 2.
Grosso Alberto, v. Roma 7.
Grosso cav. Giacomo, v. Acc. Albertina 2.
Guidetti Guglielmo, v. Montebello 21.
Hopal Mary (*pitt. sull'avorio, raso*, ecc.). Galleria Nazionale.
Ingegnatti Giacomo, via Mazzini 2.
Kirchmayr L., v. Montebello 21.
Lavini Gius., v. Accad. Albertina 8.
Lajolo Annibale, c. Vitt. Eman. II, 2, oltre Po, angolo via Moncalieri.
Lombardi Virginia, v. Venti Settembre 6.
Malchiodi Ant., c. Valentino 27.
Marchisio Andrea, c. Vinzaglio 15; *studio*: v. Accad. Albertina 2.
Marengo A., v. Po 51.
Melano Michelangelo, v. Artisti 31.
Melchioni Ant. ☎, c. Vitt. Em. II, 44.
Morgari Luigi, v. Bidone 31.
Morgari Rodolfo, uffiz. ✻, v. Mazzini 60, *studio*: v. Ospedale 16, p. 2.
Mossello Costantino, v. Nizza 9.
Mussino Gius., c. Vitt. Em. II, 94.
Novarese Luigi, v. Gaudenzio Ferrari 7.
Pansa Lorenzo, v. Cavallerizza 4
Pellegrini Maurizio, c. Duca Genova 35.
Peluffo Pietro (*miniature*), v. S. Quintino 11.
Perotti-Nigra Teresa, c. Vinzaglio 5, p. 1.
Perratone-Armandi avv. Gaetano, v. Maria Vittoria 10, p. 1.
Piana Alberto, v. dei Fiori 9.
Pollonera Carlo, palazzo Carignano.
Priora Rinaldo, c. Reg. Margherita 124.
Pugliese Levi Clemente, c. Re Umberto 2.
Quadrone G. B. ☎; *studio*: v. S. Teresa 2.
Rabioglio Dom., v. Napione 7.
Rapetti Ottavio Gio. (*miniature ed oleografie*) v. Vanchiglia 20.
Raymond Lodov. ✻, v. Venti Settembre 77.
Reordino Silvio, v. Ormea 17.
Reviglio della Venaria Leonzio, v. Venti Settembre 27.
Reycend Enrico, v. Pio Quinto 4.
Ricca avv. Prospero, v. Carlo Alberto 9.
Ricci Gius., c. S. Maurizio 30.
Robba Gio., v. Arcivescovado 1.
Roda Leonardo, v. Thesauro 2.
Rollini Gius., v. Montebello 21.
Ronco Carlo, v. Vanchiglia 16.
Rossi Alberto, v. Sagliano 1.
Sabbione Gius. ✻, c. Oporto 29.
Saccaggi Cesare, v. Cavour 28.
Sacheri Giuseppe, v. Basilica 5.
Sauli d'Igliano conte Gius., c. Siccardi 26.
Segre David, via Stampatori 9.

Serafino Angelo, v. Montebello 21.
Serra Tomm., v. S. Franc. da Paola 41.
Smeriglio Dom. Ernesto p.Carlo Em. II, 8.
Sommati di Mombello cav. Giulio, piazza Cavour 10.
Spagna Emilio, via Principe Tommaso 20.
Staccione Lorenzo, Borgo Medioevale 1.
Stratta Carlo, *studio* v. Scuole 18, *abitazione* p. san Carlo 7.
Stura Gio., c. Vitt. Eman. II, 84.
Teja Casimiro ✉, v. san Massimo 55.
Tesio Giacinto, v. Bonafous 6.
Tosetti Giov., v. Arcivescovado 1.
Tovo Petronilla (*miniature*), v. Moncalieri 1.
Turletti cav. Celestino, *studio* piazza Carlo Em. II, 9, *abitaz.* v. Venti Sett. 43
Usseglio avv. Fedele, v. dei Mille 9.
Vacca Alessandro ✉, v. S. Teresa 18, p. 3.
Vanetti Giuseppe, p. Vitt. Em. I, 7.
Viani d'Ovrano cav. Mario, v. Ponza 2
Vogliotti G. (*araldica*) c. Valentino 10.
Vulten Vittorio, c. Vitt. Em. II, 41.

Esecutori di Pergamene artistiche

Cantù Luigi ✻, uff. ✉, v. Maria Vittoria 3.
Coppa Carlo, via Cavour 28.
Dalbesio ing. Adolfo, via S. Francesco da Paola 41, p. 1.
Grassis Gius., v. dei Mille 23, p. 3.
Lajolo Ett., v. S. Anselmo 4.
Peluffo Pietro, v. S. Quintino 11.
Perotti-Nigra Teresa, c. Vinzaglio 5, p. 1.
Piccone prof. G., v. san Secondo 7, p. 2.
Pozzi Severino, v. Massena 52.
Revelli sorelle, *oleografie e pergamene*, via Galliari 12.
Saibene prof. Carlo, c. Princ. Eugenio 14.
Scarpa Igino, *pergamene e miniature su avorio*, v. Saluzzo 9.

Riparazioni di quadri.

GHERARDI LUCIA, *foderatura e ristauro*, v. Mazzini 6 e v. Carlo Alb. 36.

Scenografi.

Bosio Angelo v. Montebello 7.
Ferri comm. Aug., v. Maria Vittoria 27.

Disegnatori.

Albino prof. Ciro Orazio (*Disegnatore-calligrafo*), c. Vitt. Em. II, 127.
Badoni U., v. Mercanti 2
Baglione Gius. (*per tessuti Jacquard*), via Basilica 13, p. 3.
Besso prof. Vinc., v. Nizza 23
Bianzeno prof. Lor., via Carlo Alberto 44.
Biscarra Emma, (*disegno, pittura di fiori all'acq. e ad olio, ecc.*), v. Accad. Alb. 8.
Boidi Gius. ✻, uffiz. ✉, v. Goito 11.
Bonino prof Vinc., c. Princ. Eugenio 16
Casalegno Gio., c. Reg. Margherita 158.
Cavallero Gio., v. S. Maria 3.
Ceradelli prof. Giacomo, v. Mazzini 15.
Chessa Edoardo, c. S. Maurizio 45, p. 2.
Corio Silvio, c. Vitt. Eman. II, 18.
Coscia Felice, c. Vitt. Em. II, 68 e v. dei Mille 5.
Cottiè I. e C., successori Cottiè Carlotta, già Gabriel, v. Roma 23. V. *Ann. spec.*
Desclos cav. prof. Gius, v. Artisti 13.
Fauda geom. Carlomagno, v. S. Massimo 49.
Ferrero Attilio, v. Baretti 24.
Ferri prof Luigi, *spec. ritratti a carbone*, v. Vanchiglia 35.
Franchino prof. Alf., v. Magenta 52.
Ganora ing. Carlo, *Studio di disegno*, via santa Teresa 11, p. 2.
Giamelli Gius. (*per ricami*), v. Rosine 8.
Gianinazzi e Viscardi, v. S. Anselmo 21.
Grassis Gius., v. dei Mille 23.
Lajolo Oreste, v. S. Anselmo 4.
Lajolo Annibale, c. Vitt. Eman. II, 2, oltre Po, angolo via Moncalieri.
Lanciai G. B., v. Pietro Micca 15.
Marengo A., v. Po 51.
Marinari prof. Garibaldo, v. Princ. Tommaso 35.
Mazzalomo Giacinto, *Studio tecnico*, via Accad. Albertina 27, p. 1.
Moreno prof. Giuseppe, via Napione 16.
Neumann Carlo Alb. (*litografo*), v. Alfieri 5.
Nimero Gio. (*per ricami*), v. S. Massimo 12.
Ochsner R. (*litografo*), v. Mazzini 3, p. 3.
Perotti-Nigra Teresa, c. Vinzaglio 5, p. 1.
Piasenti Gaetano, *prof. di disegno lineare, geometrico*, ecc., v. Ormea 49.
Piccone G., *prof. di dis. lineare-ornament.*, via S. Secondo 7, p. 2.
Porporato Giacinto, v. Volta 3, p. 1.
Porri Severino (*Ricami*), v. Massena 52.
Prelle prof. Massimo, v. Vitt. Amedeo II. 21.
Renaudier Gio., v. Montebello 42.
REVIGLIO EUGENIO, (*per ricami*), via Garibaldi 6.
Rossi Luigi, (*disegn. meccanico*) c. Regina Margherita 153.
Rosso Onorato e Severino fratelli (*per ricami*), via Garibaldi 9.
Sacheri Gio. ✉, *prof. di disegno geometrico e meccanico*, c. Vitt. Eman. II, 25, p. 1.
Saibene prof. Carlo, c. Princ. Eugenio 14.
Sandrone Enr. (*ricami*), v. S. Dalmazzo 21.
Sibiglia Alfonso (*ricami*), via Quattro Marzo 14, p. 1.
Siniglia Virginio, c. Re Umberto 10.

Tamone Cornelio, *professore di disegno*, via degli Artisti 13.
Taraglio Gius., p. Statuto 14, p. 5.
Taverna prof. Enrico (*disegn. in ogni stile*) via Mercanti 5, p. 2.
Tirone Adolfo, v. Silvio Pellico 2, p. 1.
Torretta Ferd., v. Plana 11.
Tositti e Martinenghi, v. Mad. Cristina 37.
Tua Gio., *professore di disegno*, v. Corte d'Appello 7.
Zola Lorenzo, v. S. Quintino 20.
Zuccaro Fiorenzo Emilio, *professore di disegno di figura, ornato e paesaggio*, via Thesauro 8, p. 3.

Copisti.

Lajolo Oreste, v. S. Anselmo 4.
Verona Cesare, *colle macchine per scrivere Remington*, via Carlo Alberto 22.

Leggitura di disegni di tessuti alla *Jacquard* in seta, cotone e lana.

Bessone Giacomo succ. Oletti-Corband G., v. Artisti 13, p. t.
Renaudier Gio., v. Montebello 42.

Scultori in Marmo

Ambrosio Gabriele ✉, v. Pescatori 1.
Belli Luigi ✉, c. Cairoli 12.
Bianchi Santino, v. S. Giulia 43.
Biscarra Cesare, v. Accad. Albertina 8.
Bistolfi cav. Leon., v. Vassalli Eandi 32.
Bottinelli Gius., v. Pisa 40.
Calandra Davide ✉, v. S. Quintino 34.
Canonica Pietro, p. Vitt. Em I, 23.
Casetti Alessandro, v. Pallamaglio 18, *studio* v. Princ. Tommaso 7.
Cometti Giacomo, stradale di Francia 25 e v. Vassalli Eandi 32.
Contratti Luigi, ex Palazzo delle Belle Arti, Parco del Valentino.
Costa cav. Pietro, v. Magenta 37.
Cuglierero Ang. ✉, v. Accad. Albertina 4.
Debiaggi Casimiro, v. Pio Quinto 8
Della-Vedova Pietro ✻, ✉, c. Oporto 27 e Siccardi 31.
Fumagalli cav. Celest., v. Garibaldi 49.
Galliani Lor., Borgo Medioevale.
Gerosa Luca, c. Vinzaglio 15.
Ginotti G. ✉, c. Cairoli 6.
Gussoni Albino, c. Reg. Margherita 29.
Lusardi Antonio, v. della Rocca, 34.
Melchiorre Luigi, p. Cavour 10.
Musso Carlo, c. Vinzaglio 29.
Pasta G., v. Napione 27.
Peverada Ermenegildo, strada Francia 31.
Piffaretti Luigi, v. Mazzini 42.
Pozzi Tancredi, v. Giannone 5.
Reduzzi prof. Cesare, c. S. Maurizio 71.
Rossi Arturo, v. Gaudenzio Ferrari 14.
Sartorio cav. Gius., v. Rossini 12.
Sassi Franc., v. Accademia Albertina 2.
Spalla Ernesto, p. Statuto 18, p. terr.
Stuardi Gio. Ant., via Vanchiglia 36*bis*
Tabacchi Odoardo comm. ✉, via dell'Accademia Albertina 8.
Tortone Ant., v. della Zecca rimp. 32.
Vergnano Lorenzo, p. Vitt. Em. I, 13.
Zuccaro Fiorenzo Emilio, via Thesauro 8.

Medici-Chirurghi.

Cura Climatica Invernale
ALLA RIVIERA
Vedi Stabilim. Climat. Invernale, pag. 49 Annunzi

Abate-Daga Gio., *consulti dalle* 12 *alle* 14, v. Nizza 29, *recapito* farmacie Bernocco, Boggio Pietro, Muggia.
Abbà Francesco, v. Vitt. Amedeo II, 17.
Abbate Cesare, *consulti dalle* 11 *alle* 12, v. Barbaroux 9, *recap.* farm. Vaccarino.
Adorni Nicolò ✉, *consulti dalle* 14 *alle* 15, v. Massena 20, *recap.* farmacie Ferrero Francesco, Viale F.
Aicardi Michele, *consulti dalle* 11 *alle* 12, v. Barolo 29, p. 2, *recapito* farmacia Porinelli
Alasia Franc. ✉, *specialista per malattie veneree e vie orinarie, consulti privati dalle* 12 *alle* 14, v. Corte d'Appello 22, p. 2, *recap.* farm. Ferrero.
Albertoletti Carlo, *ostetrico, consulti dalle* 13 *alle* 14, v. Pietro Micca 20. *recap.* farmacia Gruner.
Allasia Giacomo, *cons. dalle ore* 13 *alle* 14, p. Paleocapa 2, e v. Venti Settembre 8, *recap.* farm. Boniscontro, Chiaffrino e Bodo.
Alvazzi-Delfrate Luciano, *visite in casa dalle* 13 *alle* 14, v. Galliari 12, p. 2. *recapito* farmacia Boggio Pietro.
Ambrosetti Ugo, Osped. di S. Giovanni.
Amerio Luigi, ✉, *consulti dalle* 12 *alle* 14, via S. Secondo 7 *bis*, p. 1, *recapito* farmacie Boniscontro, Avviena, Viale F., S. Secondo.
Anglesio Martino, via Rosine 5, p. 2.
Antoniotti Franc., *consulti dalle* 13 *alle* 14, p. B. V. degli Angeli 2, p. 3.
Arigo cav. Salvatore, *consulti dalle* 14 *alle* 15, c. Duca di Genova 6.
Ariotti Ang., *consulti dalle* 14 *alle* 15, via S. Tommaso 6, p. 1. *recapito* farmacie Ariotti, Mercandino.

Armissoglio Filiberto, v. S. Massimo 33.
Arnaud Luigi, *ostetrico, riceve per mal. delle donne dalle ore* 14 *alle* 16, v. Cernaia 27, *recap.* farm. Tempo, Masino
Arullani Carlo, *consulti dalle* 14 *alle* 15, via S. Agostino 28, *recapito* farmacie Bodo, Anglesio.
Arullani Pietro, *consulti dalle* 14 *alle* 15, via S. Agostino 28, *recapito* farmacia Bodo
Baglione Umberto, *specialista p r malattie della bocca* v. Venti Settembre 58.
Bajardi Pietro, *oculista, consulti dalle* 13 *alle* 15, v. S. Franc. da Paola 36.
Balestra Emilio ☎, v. Rosine 12, *recapito* farmacie Dusio, Scrimadore
Ballario Giorgio, *ostetrico*, via Galvani 3.
Balocca Domenico, *cons. dalle* 13 *alle* 14, v. Madama Cristina 33, *recapito* farm. Boggio Pietro, Martini, Paglieri G.
Barberis Orazio, p. Vitt. Em. I, 9, p. 3.
Basso Arnoux, *consulti dalle* 15 *alle* 16, v. Accademia Albertina 21.
Battistini Ferd., *consulti dalle* 15 *alle* 17, via Giulio 20, *recapito* farm. Bonelli, Taricco.
Beccaria Franc., *oculista*, v. S. Quintino 18.
Bechis prof. comm. Ern., *consulti dalle* 12 *alle* 14, via Genova 21, *recap* farm. Ferrero Franc., Avviena, Gruner, Gallo, Giordano.
Belfanti Serafino, *cons. dalle* 13 *alle* 15, v. Montebello 21, *recap.* farm. Porinelli.
Bellini Giulio, *consulti dalle* 13 *alle* 14, v. Scuole 5, *recapito* farmacie Ferrero Franc., Nicola, Prato, Gallo, Tacconis.
Bellosta cav. Franc., *consulti dalle* 13,30 *alle* 15,30, via Assarotti 4, *recap.* farm. Gruner, Mercandino.
Beltrami Gio., *consulti dalle* 13 *alle* 15, v. Bertola 40, *recap* farm. Caramagna, Tempo, Viglino, Paglieri e Almasio.
Beltrutti Leone, *riceve dalle* 13 *alle* 15, via Pio Quinto 3 ,p. 2, *recap.* farm. Avviena, Bernocco, Ariotti, Torta.
Benedicenti Alberigo, v. Montebello 22.
Bergesio cav. Bartolomeo, *riceve dalle* 12 *alle* 14, via Venti Settembre 5, p. 3, *recapito* farm. Boniscontro, Chiaffrino, Cussino, Gruner, Tomatis.
Bergesio prof. Libero ☎, *ostetrico*, piazza Carlo Emanuele II, 9.
Bergoën Agenore ☎, c. Siccardi 4, p. t.
Berruti prof. Gius. comm. ✻, *ginecologo ed ostetrico consulti dalle* 14 *alle* 16 piazza Vitt. Em. I, 13.
Berta Albino, *consulti dalle* 13 *alle* 15, v. Stampatori 15, *recap.* farm. Tempo, Montanaro.
Berta Eug., *consulti dalle* 13 *alle* 14, v. Stampatori 15, p. 2, *recapito* farmacie Dusio, Cussino, Vaccarino.
Bertolino Prospero, *consulti dalle* 14 *alle* 15, c. S. Maurizio 73, p. 1, *recap.* farmacie Caramagna, Operti, Porinelli.
Bertone Bonavita, *consulti dalle* 13 *alle* 14, v. Vittorio Amedeo II, 13, *recap.* farm. Ferrero Franc., Gazzone.
Besozzi Ernesto ☎, *consulti dalle* 12,30 *alle* 14, v. Venti Settembre 97, *recapito* farm. G. B. Shiapparelli.
Besso Edoardo, *consulti dalle* 12 *alle* 15 v. S. Chiara 60, *recap.* farm. Avviena Caramagna, Paglieri e Almasio.
Bessone Mario, *consulti dalle* 14 *alle* 15, v. Deposito 5. *recapito* farmacie Nicola, Mercandino B.
Bestente Tommaso, v Conte Verde 9, *recap.* farmacia Muratore
Biagini Alberto, *spec. malatt. dei bambini, cons. dalle* 14 *alle* 15, v. Lagrange 20.
Bianco Corrado, v. Villa della Regina 38, *recap.* farm. Ferrero A.
Bianco Efisio, *spec. malattie dell'orecchio, consulti dalle* 14 *alle* 16, p. Vittorio Emanuele I, 12, *recap.* farm. Ferrero A.
Bianco Nicolò ☎, alla Villa della Regina, *recapito* farmacia Prato.
Billotti Alfredo, *consulti dalle* 13 *alle* 15,30, v. dei Mille 12, *recap.* farm. Ferrero A., Baravalle, Bernocco, Rovera.
Bizzozero Giulio ✻, ☎, via Baretti 36, p. t.
Bocca Luigi, *ostetr., consulti dalle* 13 *alle* 15, v. Milano 12, *recapito* farm. Bonelli, Navarra, Del Tetto, Gallo.
Boccasso Gio. B., *chirurgia generale e ginecologia, consulti dalle* 14 *alle* 16, via Principe Tommaso 4,
Bocci Dante *oculista*, v. Garibaldi 9.
Bodo Luigi, *consulti dalle* 14,30 *alle* 15,30, v. Roma 43, *recap.* farm. Bodo.
Boetti Giacinto ✻, via Deposito 14, *recap.* farmacia Nicola.
Boggio Eugenio, via Carlo Alberto 43.
Boggio cav. Pietro, v. Berthollet 14.
Bonelli Francesco, *specialista per malattie dell'orecchio, naso e gola, consulti dalle ore* 14 *alle* 15, v. Genova 20, *recapito* farm. Chiaffrino.
Bongioanni Ces., *medico* Osp. S. Giovanni, *consulti dalle* 12 *alle* 14, v. Barbaroux 4, *recap.* farm. Schiapparelli G. B.
Bonino cav. Giuseppe, v. Ospedale 14.
Boniscontro Cesare, *consulti dalle* 13,30 *alle* 15, v. Princ. Tomm. 14, *recap.* farmacie Boniscontro, Boggio P., Cussino.
Bono Gio. Batt. ☎, *consulti dalle* 13,30 *alle* 15, v. Po 31, p. 2, *recap.* farmacia Ferrero A.

Bordoni-Uffreduzzi Guido, v. Po 18.
Borelli Franc., v. Genova 20.
Borelli Ottavio, v. Monte di Pietà 21.
Borgialli cav. Domiziano, v. S. Donato 3.
Borot Valentino, via Maria Vittoria 6.
Bossatis Manfredo, *consulti dalle ore* 13 *alle* 14,30, v. Lagrange 43, *recap.* farm. Bossatis, Bernocco, Boggio P., Paglieri e., Muggia.
Bottieri comm. Onorato, c. Re Umberto 20.
Bottino Crisante, via Mercanti 30, p. 4.
Bovero cav. Michele, *consulti dalle* 13 *alle* 14, via S. Quintino 20. *recap.* farmacia Gazzone.
Bovero Rinaldo, *special. per malattie della pelle, veneree e sifilitiche, consulti dalle* 15 *alle* 17, v. Berthollet 8, p. nobile.
Bozio Domenico, *consulti dalle* 14 *alle* 15 via Roma 2, p. 3, *recap.* farm. Torta.
Bozzolo Camillo Paolo, comm. ☎, *riceve dalle* 15 *alle* 18, v. della Rocca 49.
Bracco Giovanni, *consulti dalle* 14 *alle* 15, v. Giulio 14, *recap.* farm. Torta.
Bracco Guglielmo, *consulti dalle* 13 *alle* 15, v. delle Orfane 29, *recapito* farm. Ariotti, Gastaldetti, Mercandino B., Facconis.
Bracco Guglielmo, *consulti dalle* 13 *alle* 15, v. della Rocca 20.
Bruno prof. Lorenzo, comm. ✻, ☎, *dalle ore* 13 *alle* 15, via Cavour 5, p. 3. *recap.* farmacia Rognone.
Buda Dom., v. Princ. Tommaso 4.
Burgonzio L. C., c. S. Maurizio 26, *recap.* farmacie Anglesio, Porinelli.
Camidani Paolo Emilio ☎, *consulti dalle* 14 *alle* 16, v. Venti Settembre 54. *recapito* farmacie Cussino, Muratore, Vaccarino.
Camizio Felice, *consulti dalle* 12 *alle* 14, Lingotto 659, *recapito* farm. Bianco, Ghio.
Camizio Francesco. *consulti dalle* 13 *alle* 15. v. Pietro Micca, 17, p. 4°, *recapito* farmacie Gruner, Prato.
Camizzo Maurizio, *consulti per malattie veneree e sifilitiche, dalle* 13 *alle* 15, via Mad. Cristina 12, p. 3, *recap.* farmacie Boniscontro, Chiaffrino, Mijno, Baravalle, Garino.
Camochi Tommaso, *consulti privati dalle* 11 1/2 *alle* 15 1/2, v. della Rocca 24, p. t.
Camoglia Felice, *spec. per le malattie dei bambini, consulti dalle* 14 *alle* 16, v. Carlo Alberto 43.
Camuano Carlo ☎, *spec. per le malattie di petto, consulti dalle* 15 1/2 *alle* 17, via Montebello 4, *recapito* farm. Masino, Rognone, Ferrero A.
Camoni Romolo, Ospedale di S. Giovanni.
Camora Edoardo, *consulti dalle* 13 *alle* 14, v. Consolata 2.
Camusso Alessio ✻, comm. ☎, *special. per malattie della bocca*, p. Castello 18, p. 2.
Camusso Giacomo, *consulti dalle* 14 *alle* 15, v. Gioberti 6.
Canova Ferdinando, v. Venti Sett. 46.
Canonico Celestino ☎, *consulti dalle* 13 *alle* 14,30, c. Palestro 10, *recap.* farm. G. B. Schiapparelli.
Cantin Lorenzo, *consulti dalle* 14 *alle* 16, v. Bava 3, *recap.* farm. Durio, Cussino, Calliano, Ferrero A,
Canton Gustavo, *ostetrico, consulti dalle* 13 *alle* 16, v. Mazzini 33, *recap.* farmacia Foglino, Torta, Santiano.
Cao Giuseppe, via Bava 8.
Caponotto Amedeo, *consulti dalle* 13 *alle* 15, v. Madama Cristina 4.
Cappa Costantino ✻, *consulti dalle* 13 *alle* 15, v. Rocca 24, p. 2, *recap.* farm. Baravalle, Bernocco, Santiano.
Caramagna cav. Gius., v. S. Massimo 31.
Caramello Gio., v. Gaudenzio Ferrari 2.
Carbone Agostino, v. Accad. Albertina 42.
Carbonelli Gio., *ostetr.*, v. S. Massimo 33.
Carle Ant. comm. ☎, *consulti alle* 14, corso Re Umberto 17.
Cartotti Luigi, c. S. Maurizio 71.
Casati Gio. B., *consulti dalle* 12 *alle* 14, via Genova 20, *recap.* farm. Avviena, Ariotti.
Cavallero Gaspare, *cons. dalle* 14 *alle* 15 1/2, v. Berthollet 31.
Cavassa Franc., v. Alberto Nota 3.
Caviglia Pietro, *consulti dalle* 15 *alle* 16, v. S. Massimo 33.
Cerrina Vittorio, *consulti dalle* 13 *alle* 14, v. Sacchi 48, p. 1, *recap.* farmacie del Leone, Giordano, Viale F.
Cerruti cav. Giambattista, *special. per le malattie delle donne, consulti dalle* 15 *alle* 17, v. Bogino 27, p. 1, *recap.* farmacia Ferrero.
Cerutti Luigi ☎, *consulti dalle* 13 *alle* 14, v. Finanze 3, *recap.* farm. Giordano, Cucchietti.
Chiaiso Ern., *consulti dalle* 13 *alle* 14, v. S. Franc. da Paola 10*bis*, *recap.* farm. Ravazza, Viale C.
Chiaiso Onofrio, *consulti dalle* 13 *alle* 14, v. S. Franc. Paola 10 *bis*, *recap.* farm. Vigliani e Verde, Viale C.
Chiesa Cesare, *consulti dalle* 14 *alle* 15, v. Genova 1, *recap.* farmacie Tacconis, Anglesio, Ariotti.
Ciartoso Luigi, *consulti dalle* 13 *alle* 15, v. Ospedale 5.
Civalleri Gius. ☎, *ostetr.*, *consulti dalle* 13 *alle* 14, v. Garibaldi 23, *recap.* farmacie Tacconis, Ravazza.
Coda Martino, *spec. malattie veneree, consulti dalle* 13 *alle* 14, v. Venti Sett. 40.

Colla Vittorio, *consulti dalle* 13 *alle* 15, v. Torquato Tasso 5.
Colomiatti Luigi, *consulti dalle* 14 *alle* 15, v. S. Franc. da Paola 29, *recap.* farm. Bernocco.
Colonna Giovenale, *consulti dalle* 12 alle 14, v S. Francesco da Paola 29.
Condio Giovanni, v. Ospedale 40, *recap.* farm. Ravazza, Torta, Vaccarino.
Conti cav. Franc., *consulti dalle* 14 *alle* 15, c. Oporto 30, *recap.* farm. Anglesio.
Copasso Ferd., *spec. malattie dei bambini e donne*, *consulti dalle ore* 14 *alle* 15, via Stampatori 5, *recap.* farm. Bodo, Mercandino B.
Corradi Guglielmo, farmacia Ravazza, via Bellezia 4.
Corregiari Clemente, v. Berthollet 8.
Costa Carlo, c. Siccardi 2, *recap.* farm. Masino.
Cotti Gius., v. Mad. Cristina 69
Crida Cesare, v. della Zecca 37, p. 1.
Crosetti Andrea, *cons. dalle* 12 *alle* 16, via S. Secondo 7, p. 1, *recap.* farm. Boniscontro, Bodo, Bossatis, San Secondo, Fontana.
Cucciola Defendente, v. Cernaia 28, *recap.* farm. G. B. Schiapparelli.
Cuttica Pietro, *consulti dalle* 12 *alle* 13, v. S. Giulia 47, *recap.* farm. Operti, Scrimadore.
Dalla Chiara Gius., *massoterapia medico-chir.*, *Cons. dalle* 14 *alle* 16, v. Ponza 4.
Daneo Giuseppe, v. S. Quintino 23.
Davico Filippo, *consulti dalle* 13 *alle* 14. v. Bogino 34, *recap.* farm. Bernocco, Goggia e Bargis.
Debernocchi Restituito, *consulti dalle* 13 *alle* 14, v. Monferrato 1, *recap.* farm. Burzio, Dusio.
De-Casa Pier Alb , *consulti dalle* 12 *alle* 15, c. Siccardi 15, *recap.* farmacie Tacconis, Ariotti, Mercandino B.
Della Torre Piero, *consulti dalle* 10 *alle* 12, v. Barbaroux 1, *recap.* farm. Avviena.
Delpero Cesare, *spec. malattie veneree, consulti dalle ore* 13 *alle* 15, v. S. Quintino 21.
Demaison Vitt., v. della Zecca 7.
De Matteis L., *consulti dalle* 13 *alle* 14, v. Ponte Mosca 10, *recap.* farm. Tomatis, Navazza.
De Matteis Silvio, *consulti dalle* 13 *alle* 15, v. Bogino 35, *recap.* farm. Garino.
De-Regibus Candido, *riceve dalle* 14 *alle* 15, via Carmine 6, *recap.* farm. Tacconis, Anglesio, Mauriziana.
De Regibus Franc. ⊜, *riceve dalle* 13 *alle* 14, v. Cernaia 3, *recap.* farm. Boniscontro.
De-Silvestri Enrico, *ostetrico, consulti dalle* 12,30 *alle* 15 meno i festivi, v. Pisa 14.
Dionisio Flaminio uff. ⊜, *consulti dalle* 13 *alle* 17, v. Goito 8.
Dionisio Ignazio, Dirett. della sez. gola naso al Policlinico, *consulti malattie orecchio, naso, gola, dalle* 15 *alle* 17, v. Saluzzo 21, p. 2.
Dogliotti Amedeo, *consulti dalle* 13 *alle* 15, v. Conte Verde 1, *recap.* farmacie Montanaro, Ravazza, Cussino.
Dogliotti Luigi, *consulti dalle* 12 *alle* 14, v. Goito 6, *recap.* farm. Prato, Taricco, Mercandino C, Dusio.
Drogoul Gio., Ospedale di Carità.
Faldella Alessandro, v. Napione 7.
Faracovi Agostino, *consulti dalle ore* 13 *alle* 15, c. Oporto 35, *recap.* farmacie Bernocco, Taricco, Montanaro.
Farina Alessandro ⊜, *consulti dalle ore* 13 *alle* 14, v. dei Mille 44, *recap.* farmacie Vigliani e Verde, Santiano, Scrimadore.
Febbraro Alessandro, *consulti malattie veneree dalle* 13 *alle* 14 ½, via Po 42, *recap.* farm. Dusio.
Fenoglio prof. Ignazio ✻, prof. di clinica medica di Cagliari, v. Po 29, p. 2, *recap.* farm. Ferrero.
Ferraro Tommaso, v. Vanchiglia 18.
Ferrero Ferd., *consulti dalle* 13 *alle* 14. v. S. Donato 9, *recap.* farm. Viglino
Ferrero Massimo, *consulti dalle* 13 *alle* 14, p. Gran Madre di Dio 8, *recap.* farmacia Burzio.
Ferria Luigi, *consulti dalle* 11 *alle* 12, via Bonafous 4, *recap.* farm. Rognone.
Filippa Carlo, via Principe Amedeo 26.
Fiore Cesare, v. Bogino 17.
Fissore prof. Gius. ✻, v. Consolata 15.
Foa Edoardo, *consulti dalle* 13 *alle* 14,30. v. Princ. Tommaso 20, *recap.* farmacia Muggia.
Foà Pio ⊜, c. Valentino 40.
Forlanini prof. Carlo, v. Galliari 27, p. 2.
Fornaca Luigi, *consulti dalle* 13 *alle* 15, v. Cavour 7 *bis*.
Fornelli Gius., v. S. Teresa 1, *recapito* farm. Giordano.
Fornelli Michele, v. Madama Cristina 107.
Frassati cav. Pietro, *consulti dalle* 11 *alle* 15, v. Sagliano 3.
Fubini prof. Simone, v. Genova 21, *recap.* farmacia Avviena.
Fresia Agostino, v. S. Teresa 1.
Gabinio Aug., *consulti dalle* 12 *alle* 14. c. Re Umberto 42, *recapito* farmacie Bossatis, S. Secondo.
Gabri D. ⊜, c. S. Maurizio 26, p. 2.
Galeazzi Riccardi, Ospedale Umberto I.

Gallia Carlo, *cons. malattie veneree e sifilitiche, dalle* 12 *alle* 14, p. Vitt. Em. I, 14, *recapito* farmacia Ferrero A.
Gallo-Botton di Castellamonte Vincenzo, via Lascaris 1, e R. Farmacia Masino.
Gallo Vinc., v. Stampatori 2, *recap.* farm. B. Mercandino.
Gamba Alberto ✻, comm. ⊜, corso Vittorio Emanuele II, 30, p. 2.
Garelli Carlo, v. Roma 15.
Garelli Cleto, *consulti dalle* 13 *alle* 14,30, via Massena 5, *recap.* farm. Taricco.
Garosci Nicola, *consulti malattie della pelle dalle* 13 *alle* 15, v. Garibaldi 23, *consulti gratuiti*, Ospedale di S. Luigi.
Garrone Italo, piazza Carlo Felice 14.
Gasca Giulio Cesare, *consulti dalle* 13 *alle* 15, v. Fabro 5, *recap.* farm. Ferrero Franc, Tempo, Paglieri e Almasio.
Gastaldi Gioachino, *consulti dalle* 13 *alle* 14,30 v. Accad. Albert. 33, *recap.* farm. Baravalle, Ravera, Lantiano.
Gatti Gerolamo, c. Vitt. Eman. II, 68.
Gaudenzi Carlo, *consulti dalle* 13 *alle* 15, v. Donati 15
Ghirardi Pietro, ⊜, *cons. dalle* 13,50 *alle* 15, strad. di Lanzo 76, *recap.* farm. Sciorelli.
Ghichino G. B., *consulti dalle* 13 *alle* 14, v. Ponte Mosca 23 *bis*, *recap.* farmacie Bruno e Moine, Cucchietti.
Giacomini prof. Carlo, c. Vitt. Em. II, 18.
Giacosa Piero, c. Vitt. Em. II, 94, p. 2.
Giani Pietro, *consulti dalle* 13 *alle* 15, c. S. Maurizio 29, *recap.* farm. Galliano, Ferrero A.
Gianotti Paolo, *consulti dalle* 13 *alle* 14, v. Ponza 4, *recap.* farmacie. Viale C., Cucchietti.
Giansana Gio., v. Montebello 17.
Gibello Carlo, *consulti dalle* 11 *alle* 16, via Fabro 4. *recapito* farmacie Nicola, Mercandino B.
Giletti Aless., *malattie della pelle, veneree, e sifilitiche, dalle* 13 *alle* 16, v. Venti Settembre 3, p .2.
Giordana Gius., via Nizza 13, p. 3, *recap.* farm. Goggia e Bargis.
Giorelli Ernesto, *consulti dalle* 12,30 *alle* 14, via Andrea Doria 8, *recapito* farm. Taricco, Dutto.
Giovannini Sebastiano, *malattie veneree e della pelle. Consulti dalle* 14 *alle* 16, via S. Francesco da Paola 36.
Girola Luigi, via degli Artisti 1, p. 3. *recapito* farm. Calliano, Porinelli.
Giusiana Giuseppe, v. Bellezia 7, *recap.* farm. Cussino, Muratore.
Gozzano Carlo ⊜, *consulti dalle* 12 *alle* 19, v. dei Mille 7, *recap.* farm. Baravalle, Masino.
Gradenigo Gius., *malattie dell'orecchio, naso, gola, consulti giorni feriali alle ore* 15, *fest. ore* 14. c. Vitt. Em. II, 44, p. 1.
Grandis Valentino, c. Vitt. Em. II, 29.
Grassi Secondo, *consulti dalle* 12 *alle* 14, v. Principe Tommaso 33, *recap.* farm. Martini, Riccardini.
Graziadei Bonaventura, ✻, comm. ⊜, c. Oporto 12, *recap.* farmacie Boniscontro, Santiano.
Gros Gius., *consulti dalle* 12 *alle* 14, via Quattro Marzo 1, p. 1, *recap.* farmacia G. B. Schiapparelli.
Guasco Felice, v. Accad. Albertina 19.
Gurgo Franc., *consulti dalle* 13,30 *alle* 15, v. della Consolata 6, *recap.* farm. Prato, B. Mercandino.
Herlitzka Livio, v. S. Massimo 33.
Isnardi Felice ⊜, *consulti dalle* 13 *alle* 15, v. Milano 20, *recap.* farm. Boniscontro, Foglino.
Isnardi Ludovico, *consulti dalle* 12 *alle* 14, v. Basilica 3, *recap.* farm. Allisiardi.
Jemina Gio. ⊜, v. Arsenale 14, p. 2.
Lamarchia Luigi, p. Vitt. Em. I, 9.
Lampugnani prof. Carlo, v. Pio Quinto 9.
Lanteri Bernardino ⊜, p. Saluzzo 4, p. 2, *recap.* farm. Muggia.
Lanza Fortunato, via S. Dalmazzo 17, p. 3, *recap.* farmacie Ferrero Franc, Muratore.
Lattes Nino, *consulti dalle ore* 13 *alle* 15, v. S. Croce 2, *recap.* farm. Riccardini, Scrimadore.
Laura comm. G. B., *consulti dalle* 13 *alle* 17, v. Cavour 41, p. 3.
Laura prof. Secondo, comm. ⊜, *consulti dalle* 13 *alle* 15, c. Valentino 3, *recap.* farm. Taricco.
Lava Gio., *consulti dalle* 12 *alle* 14, via S. Francesco da Paola 38, *recap.* farm. Chiaffrino.
Lazzaro Filippo, v. S. Massimo 33.
Lessona Filippo, *ostetrico*, v. S. Francesco da Paola 21.
Liuzzi T., v. Gioberti 47.
Lombard Luigi, *consulti dalle* 13 *alle* 15, v. Vitaliano Donati 14, *recap.* farmacie Castaldetti, Boggio Pietro.
Lombroso prof. Cesare uffiz. ⊜, *consulti alle* 10, v. Legnano 26.
Losana Ottavio, *consulti dalle* 13 *alle* 15, *spec. per cure elettriche*, v. S. Dalmazzo 7, *recap.* farm. Prato.
Lucio Carlo, *consulti alle* 8 *e* 16, via Ospedale 40, *recap.* farm. Cussino, Durio.
Macciocchi Lod. ⊜, v. Ponte Mosca 10.
Maggia Guido, Osped. Mauriz. Umberto I, Stradale di Stupinigi.
Maina Luigi, farmacia Avviena.

Mancini Vitt., *consulti dalle* 12 1/2 *alle* 14 1/2, v. Arsenale 4, *recap.* farm. Gruner.
Mantelli Nicolao 🖃, v. Ospedale 11, p. 2.
Mappelli conte Vitt., v. Giannone 12.
Marchisio Luigi, v. S. Tomamso 6, p. 3, *recap.* farm. Anglesio.
Mariani Carlo, v. Po 29.
Marini Azeglio, v. Madama Cristina 1.
Marone Edoardo, v. Arcivescovado 1, *recap.* farm. Muratore, Porinelli.
Marro prof. Ant., *consulti dalle* 16 *alle* 18, *per malattie mentali e nervose*, v. Giulio 22.
Martelli cav. Nicolao, v. Ospedale 11,
Martina Vincenzo, *consulti dalle* 14 *alle* 15, v. Cernaia 6.
Martini cav. Luigi, *spec. per le malattie della bocca*, v. Barbaroux 2.
Martinotti Carlo, *consulti dalle* 14 *alle* 15, v. Orfane 25.
Massa Gius., *consulti gratuiti dalle* 14 *alle* 15, p. Statuto 5, p. 2, *recap.* farm. Paglieri e Almasio, Taricco, Gastaldetti.
Mensi Enrico, *consulti dalle* 13 *alle* 15, via S. Quintino 24.
Mercandino Franc., *consulti dalle* 13 1/2 *alle* 14 1/2 c. Siccardi 7, p. 1, *recapito* farm. B. Mercandino, Rognone.
Miglioretti Michele, *cons. dalle* 13 *alle* 15, v. Princ. Amedeo 26, *recap.* farm. Prato.
Milanaccio Ernesto, v. S. Anselmo 28.
Milone Albano, *consulti dalle* 13 *alle* 15, v. Princ. Tommaso, 17, *recapito* farm. Arcari, Ariotti.
Mo Girolamo, *consutti dalle* 13 *alle* 15, c. Vitt. Emanuele II, 38, p. 1.
Mogliassi Gius. ✻, v. Orfane 19, p. 1.
Molinari Gius., *consulti dalle* 13 *alle* 14, v. S. Massimo 36, p. 1, *recapito* farm. Rovera.
Molinari Vitt., v. S. Chiara 40, *recap.* farmacie Tacconis, Gruner.
Montaldo comm. Gius., c. Vitt. Em. II, 82.
Montel Lelio, v. Gazometro 10, p. 1, *recap.* farmacia Chiaffrino.
Morbelli Serafino, *consulti dalle* 7 *alle* 8 *e dalle* 16 *alle* 18, v. Nizza 80, *recap.* farmacia Scalfa.
Morra cav. Emilio, *consulti dalle* 12 *alle* 14, c. Siccardi 31, *recap.* farm. Bonaventura, Gruner, Boniscontro.
Mosso comm. Angelo, v. Mad. Cristina 34.
Motta Mario, *consulti dalle* 14 *alle* 15 via Madama Cristina 33.
Mottura Giuseppe, *cons. dalle* 13 *alle* 14, v. Venti Settembre 15, *recap.* farmacie Bodo, Fontana.
Muggia Alberto, *spec. malattie dei bambini*, *consulti dalle* 13 1/2 *alle* 14 1/2, via Madama Cristina 6, *recapito* farmacie Mijno, Bossatis.
Muggio Riccardo, c. Vitt. Em. II, 19, p. 2 *recap.* farm. Bodo, Ferrero Franc.
Muriana Luigi, 🖃, v. Botero 18, p. 2. *recapito* farmacia Ferrero Franc.
Napione Ettore, *consulti dalle* 12 *alle* 14 v. Accademia Albertina 1, p. 4, *recap.* farmacia Prato.
Nasi Franc. 🖃, v. Cernaia 14.
Negri prof. Alb. 🖃, v. S. Massimo 5, p. 1.
Negro Camillo, *Docente di malattie nervose all'Università, consulti nei giorni feriali eccetto i venerdì dalle ore* 14 *alle* 15,30 v. Pio Quinto 3, p. 1.
Nicolello A., *ortopedico*, v. Garibaldi, 1.
Nicolis Alberto, *specialista per malattie della gola*, v. Madama Cristina 11, p. 1.
Norlenghi Aroldo, *consulti dalle* 12 *alle* 14 v. Bava 9.
Nota Annibale 🖃, *consulti dalle* 13 1/2 *alle* 15, c. Vitt. Em. II, 52, p. 1, *recap.* farmacia Taricco.
Oliva Pietro, c. Valentino 38.
Oliva Valentino, c. Vitt. Em. II, 100.
Olivetti Luigi ✻, v. Accad. Albertina 21 *recap.* farmacia Bernocco.
Olivetti Pietro, v. Magenta 23, *recap.* farmacia Fontana.
Olmo Gius., via S. Donato 14, p. 2.
Onetti Vinc., v. Orto Botanico, 7, p. 1.
Orlandini G. *specialista, malattie di petto consulti dalle* 12 *alle* 14, v. S. Giulia 47
Ostano Pietro, v. Goito 17, *recap.* farm. Boniscontro, Muggia.
Ottonello Costanzo, v. Ospedale 4, *recap.* farmacia Bodo.
Paradisi cav. Ettore, *consulti dalle* 13 1/2 *alle* 15, c. Oporto 21, p. 3, *recap.* farmacie Tacconis, Ariotti, Torta.
Pasquini Alessandro, *cons. dalle* 12 *alle* 14 v. Mazzini 40, p. 3, *recap.* farmacie Bernocco, Garino, Baravalle.
Passerini Gildo, *consulti per malattie veneree e delle vie urinarie e uterine. dalle* 16 *alle* 18, p. Vitt. Em. I, 23, *recap.* farm. Porinelli.
Pastore Ang., *consulti dalle* 13 *alle* 15. via Porta Palatina 1, p. 2, *recap.* farmacia Ariotti.
Pateri Gius., c. Vitt. Eman. II, 44, *recap.* farmacie Foglino, Fontana.
Patetta Annibale ✻, *ostetrico. Consulti per malattie delle donne dalle* 13 *alle* 14 v. S. Chiara 1, p. 3, *recap.* farm. Anglesio.
Pautassi Vitt., c. Oporto 59.
Pavesio Gio., *Dirett. dello Stabilimento Idroterap. di Biella Piazzo*, v. Ospedale 11.
Pazzini Antonio 🖃, *consulti dalle* 14 *alle* 15. v. Mazzini 42, p. 3, *recap.* farm. Rovera.
Pecchio Gio., *ostetr., riceve dalle* 13 *alle* 14. v. Roma 15, *recap.* farm. Avviena, Torta.

Peretti Gaudenzio, *consulti dalle* 14 *alle* 15, p. Statuto 4, p. 3, *recap.* farmacie Viale C., Paglieri G.
Peroni Giacomo, *spec. per malattie della pelle e veneree, riceve dalle* 8 *alle* 9 *e dalle* 14 1/2 *alle* 15 1/2, v. Venti Settembre 46.
Petrosino Gio., *consulti dalle* 13 *alle* 14 1/2, v. Re Umberto 35, p. 1, *recap.* farmacie S. Secondo, Bossatis, Viale F.
Perotti Angelo ✻, comm. 🖃, via Barbaroux 21, p. 3.
Perrero Emilio, *consulti dalle* 13 *alle* 15, v. S. Secondo 31, p. 1, *recap.* farmacie Bodo, Viale F.
Perrier Aless., *consulti dalle* 13 *alle* 15, v. Milano 3, *recapito* farmacie Bonelli, Cucchietti, Tacconis,
Pescarolo Bellom, *consulti dalle* 14 *alle* 16, p. Vitt. Eman. I, 12, *recap.* farmacia Rognone.
Peschel Massimiliano, v. Porta Palatina 6, p. 1. *Riceve dalle* 13 1/2 *alle* 15, Casa di salute. Vedi *Ann. spec.* copert. 2ª pag.).
Petrini G. B., c. Siccardi 17.
Pevretti Michele 🖃, *consulti dalle* 13 *alle* 14, v. Ospedale 40.
Penna-Pintor Arturo, v. Cibrario 51, *recapito* farmacia Caramagna.
Piovano cav. Adolfo, *cons. dalle* 13 *alle* 14, via Carlo Alberto 33, *recap.* farmacia Bernocco.
Pollini Giacomo ✻, cav. Legione d'Onore, v. Gaudenzio Ferrari 18.
Ponleri Astolfo, *consulti dalle* 14 *alle* 15, v. Montebello 6, p. 2, *recap.* farmacie Galliano, Porinelli, Operti.
Porro Carlo, *consulti dalle* 13 *alle* 15, via Arsenale 34, p. 1, *recap.* farmacie Boniscontro, Tomatis, Montanaro.
Porta cav. Carlo, *consulti dalle* 13 *alle* 14, c. Cairoli 6.
Prelli Carlo 🖃, *spec. per malattie d'utero*, via Ponza 2.
Pozzolotti-Valdes Lor., p. Carlo Em. II, 9.
Quarelli Tito, *consulti dalle* 14 *alle* 16, v. Nizza 15, p. 1, *recap.* farm. Bertinaria, Baravalle, Martini, Mercandino C.
Quenda cav. Leandro, *cons. dalle* 14 *alle* 15, c. Vitt. Em. II, 60, *recap.* farmacie Bertinaria, Giordano.
Rasajoli Giacomo, *consulti dalle* 13 *alle* 14, v. Galliari 12, *recap.* farm. Bertinaria.
Rabbioli Gius., *consulti dalle* 13 *alle* 14, v. Mazzini 50, *recap.* farm. Boniscontro, Santiano, Rovera.
Rocca Filippo, *consulti dalle* 13 *alle* 15, v. Massena 3, *recap.* farmacie Bossatis, Viale F.
Rocchello Candido uff. ✻, comm. 🖃, via Genova 21, *recap.* farm. Avviena, Torta.
Ramondo Enrico, *consulti dalle* 13 *alle* 14, v. Moncalieri 29, *recap.* farm. Bertinaria, Lanza.
Randone Gius., v. Scuole 11, p. 3.
Rattone Cesare, *consulti dalle* 12 *alle* 14, v. Berthollet 38, *recap.* farm. Taricco.
Rebaudengo Felice, *cons. dalle* 14 *alle* 16, v. Po 24, *recap.* farm. Prato, Gazzone.
Regogliosi Emilio, *ostetr.*, v. della Rocca 6.
Restaldi Eug., *consulti dalle* 13 *alle* 15, v. Nizza 91, *recap.* farm. Paglieri G., Rossi A., Mercandino C.
Revelli Gio., c. S. Martino 5, *recap.* farm. Ferrero Franc, Paglieri e Almasio.
Reymond prof. Carlo ✻, *oculista, consulti dalle* 15 1/2 *alle* 16 1/2, v. S. Dalmazzo 15.
Riboli Timoteo, v. Accademia Albert. 29.
Richeri Alessandro, v. della Rocca 29.
Riondo Vitt., Ricovero di Mendicità
Riva-Rocci Scipione, *cons. dalle* 13 *alle* 14, v. Baretti 36.
Rizzetti Franc. ✻, *cons. dalle* 14 *alle* 15, v. Corte d'Appello 4.
Rizzo Cesare, *consulti dalle* 13 *alle* 15, v. Cernaia 16, *recap.* farm. Bonelli.
Rodano Paolo Adolfo 🖃, v. Carlo Alb. 32, *recap.* farm. Avviena, Gruner.
Roddolo Gius. 🖃, *cons. dalle* 12 *alle* 14, c. Vitt. Em. II, 71, *recap.* farm. Masino, Avviena.
Rodina Gaspare 🖃, *consulti dalle* 13 *alle* 15, p. S. Martino 5, p. 2. *recap.* farm. Bodo, Ferrero Francesco, Viale C.
Roggeri Tullio, *consulti dalle* 13 *alle* 15, v. Genova 13 *recap.* farm. Gallo.
Roggero Gio, via Rosine 8, *recap.* farm. Delbecchi.
Roggero Ugo, *consulti dalle* 13 *alle* 14, v. S. Chiara 10, *recap.* farm. Viale C., Navarra.
Roggieri Oscar, *oculista*, c. Palestro 5.
Rolla Vittorio, *consulti dalle* 13 *alle* 15, v. Botero 17, *recapito* farmacie Gazzone, Bossatis.
Roncoroni Luigi, *cons. dalle* 12 *alle* 14, v. S. Chiara 20.
Rondelli Alippio, *cons. dalle* 12 *alle* 14, c. Vitt. Em. II, 6, *recap.* farm. Porinelli.
Ronga Gio., *consulti dalle ore* 13 *alle* 14, via Magenta 5, *recap.* farm. S. Secondo
Rossetti Giacomo, *consulti dalle* 12 *alle* 13, v. Finanze 7, *recap.* farmacie Cussino, Vigliani e Verde.
Rossi Gius. 🖃, v. Arsenale 14, p. 2.
Rossi Vincenzo, *consulti dalle* 12 *alle* 15. v. Maria Vittoria 6, *recap.* farm. Prato,
Sacco Paolo, Mad. del Pilone, casa Andero,
Saglietto Giacomo, *cons. dalle* 13 *alle* 14. c. Cairoli 14 *bis*, *recap.* farm. Bernocco. Rovera, Santiano.

Saglione Carlo ✻, comm. ⊜, piazza san Giovanni, Palazzo Reale, p. 3.
Sala Gius., *cons. dalle* 12 *alle* 14, c. Princ. Oddone, 63, *recap.* farm. Caramagna, Del Tetto.
Sales cav. Marco, c. Reg. Margherita 116, *recap.* farmacie Gallo, Anglesio.
Salsotto Giovenale, *malattie veneree. consulti dalle* 13 *alle* 14 ½, c. Vitt. Em. II, 32, *recap.* farm. Bertinaria.
Sansoni Luigi, *spec. malattie di stomaco e intestino, cons. dalle* 13 *alle* 15 v. Bava 3, *recap.* farm. Porinelli.
Santanera Venanzio ⊜, c. S. Maurizio 81.
Santi Flavio, *cons. dalle* 13 *alle* 14, c. Re Umberto 37, *recap.* farm. Boniscontro, Bossatis, Mercandino B.
Sappa Basilio, c. Vitt. Eman. II, 19.
Scaravelli Gio., *consulti dalle* 13 *alle* 14, p. Statuto 4-6, *recap.* farm. Anglesio, Giordano
Scarpa Luigi Guido, *specialista per malattie di polmoni e di cuore. Direttore sez. malattie di petto al Policlinico. Cons. dalle* 15 *alle* 16 ½, v. della Zecca 37, *recap.* farm. Rognone.
Secondi dott. Gio., docente di oculistica, *riceve dalle* 14 *alle* 16, v. Venti Sett. 79.
Sella Ettore, *consulti dalle* 13 *alle* 14, c. Valentino 34, *recap.* farmacia Martini.
Serra Aug., *consulti dalle* 12 *alle* 14, v. Principe Tommaso 26, *recap.* farmacie Bodo, Muratore, Foglino, Masino.
Seymandi dott. Agostino, *Direttore della sez. appar. digerente al policlinico generale, consulti dalle* 13 *alle* 14, via Goito, 11. *recap.* farm. Bertinaria.
Spalla Ang., *consulti dalle* 13 *alle* 15, p. Statuto 6, p. 4, *recap.* farm. Viglino, Paglieri e Almasio.
Sperino Gius., v. Andrea Provana 1.
Steverengo Franc., *consulti dalle* 15 *alle* 16, v. Ospedale 26, p. 4, *recap.* farmacia Vigliani e Verde.
Tibone Domenico ✻, ⊜, *consultazioni ostetrico-ginecologiche dalle* 14 *alle* 16, *escluso il venerdì*, v. Ospedale 40, p. 1.
Tommasina Gaetano, *consulti nei giorni feriali dalle* 14 *alle* 16, v. Galliari 31, *recap.* farm. Mijno.
Tonelli Cesare, *consulti dalle* 13 *alle* 14, v. Consolata 15, *recap.* farm. Bonelli, Gruner.
Torrero Delfino, *consulti dalle* 14 *alle* 15, v. Po 30, *recap* farm. Giordano, Dusio.
Toselli cav. Enrico, direttore della Villa Cristina, *malattie nervose*, p. Statuto 18.
Traversa Fedele, *medico Osped. Maggg., cons. dalle* 13 *alle* 14, v. Roma 41 *bis*, *recap.* farm. Bodo, Ferrero Franc, Rognone.
Treves-Consolo E., *cons. dalle* 13 *alle* 15, v. Barbaroux 23, *recap.* farmacie Torino, Ravazza.
Treves Marco, *consulti dalle* 12 *alle* 13, v. S. Anselmo 1.
Turbil Clemente, v. S. Agostino 26.
Turina Carlo, ⊜, ✻, *Dirett. della Villa Salute di S. Maurizio Canav., cons. dalle* 15 ½ *alle* 17 ½, v. Garibaldi 39, *recap.* farm. Bonelli.
Turina Vitt., *consulti. dalle* 12 *alle* 14, v. dei Mille 52, *recap.* farm. Bertinaria.
Turletti Domenico ⊜, *consulti dalle* 13 *alle* 14, via Po 40, *recap.* farm. Vigliani e Verde, Operti.
Vaccino Giuseppe, *specialista per malattie dei bambini riceve dalle* 13 *alle* 14 ½, v. S. Massimo 43, *recap.* farm. Bertinaria Garino, Baravalle, Mijno.
Valdagnini Gius., v. S. Massino 33.
Vallauri cav. G., via Gioberti 40, *recap.* farm. del Leone.
Valle Carlo Alb. uffiz. ⊜, *cons. dalle* 14 *alle* 15, v. Mazzini 5, *recap.* farm. Bernocco.
Vandone Pietro, c. Palestro 10, *recapito* farmacia Tempo.
Varaglia Serafino, *consulti dalle* 12 *alle* 13, via S. Tommaso 7, *recap.* farm. Ariotti Muratore,
Verani Luigi, v. Alfieri 12.
Vercelli Vinc., *chir.*, Osp. Mauriziano
Vergano cav. Luigi, *cons. dalle* 12 *alle* 14, v. S. Anselmo 17, *recap.* farmacie Taricco, Muggia.
Vergnano Casimiro, via Pietro Micca 20, *consulti privati dalle* 13 ½ *alle* 14 ½ *recap.* farm. Gruner, Mercandino B.
Verrone cav. Ulderico, *cons. per malattie infantili dalle* 13 *alle* 15, v. Mazzini 20, *recap* farm. Bernocco, Fontana.
Viale Franc., v. Botero 7, *recap.* farm. Sereno, Ravazza.
Viancini Gius. ⊜, *cons. dalle* 13 *alle* 14, v. Saluzzo 5, *recap.* farm. Bertinaria
Viglezio Ant. Gio. ✻, *cons. dalle* 13 *alle* 15, p. Vitt. Em. 1, 4, *recap.* farm. Dusio
Vigliani Luigi, *ostetrico, consulti dalle* 12 *alle* 14, v. S. Quintino 34, *recap.* farm. Montanaro.
Vigna Camillo ⊜, p. Eman. Filiberto 2.
Vigna Carlo Alberto, p. Eman. Filiberto 2.
Vignolo-Lutati cav. Celest., *cons. dalle* 15 *alle* 16, v. San Dalmazzo 17, *recapito* farm. Ferrero Franc, Bonelli, Muratore.
Vigo Gio. Battista ✻, *medico-chirurgo delle Carceri giudiz.*, p. Statuto 10, p. 1.
Villa Carlo, via Alfieri 20, p. 2.
Vinaj cav. G. Scipione, *cons. dalle* 14 *alle* 15, c. Re Umberto 8, *recap.* farm. Tarizzo

Vita-Levi Daniele, *consulti dalle* 13 *alle* 14, v. Cavour 3, *recap.* farm. Chiaffrino, Facconis, Garino.
Vocna Giovanni, *consulti dalle* 13 *alle* 15, v. Deposito 9, *recap.* farm. Nicola.
Zanna Pietro, p Carlo Felice 5.
Zoppegni cav. Marco, R. Parco.
Zognotti Domenico, v. Berthollet 12.

Medici.

Fornace Gius. ⊜, v. Villa della Regina 7.
Stampacchia Gioacc. ⊜, v. Roma 30, p. 2.

Oculisti.

Bajardi dott. Pietro, *cons dalle* 13 *alle* 15, v. S. Franc. Paola, 36.
Bocci dott. Dante, v. Garibaldi 9.
Bono Gio. B. ⊜, *consulti dalle ore* 13 ½ *alle* 15, v. Po 31.
Neuschüler comm. Ignazio, v. Giannone 4.
Neuschüler Massimiliano ⊜, *visite dalle* 9 *alle* 12 *e dalle* 14 *alle* 17, v. Giannone 4.
Peschel Massimiliano, *cons. dalle* 13 ½ *alle* 15, v. Porta Palatina 6, p. 1.
Reymond prof. Carlo ✻, v. S. Dalmazzo 15.
Roggieri dott. Oscar, c Palestro 5.
Secondi dott. Gio., *riceve ogni giorno dalle* 14 *alle* 16, v. Venti Settembre 79.

Medici-Chirurghi omeopatici.

Bonino Fulvio, *consulti dalle* 13 *alle* 15, v. Ospedale 14.
Bonino cav. Gius., v. Ospedale 14.
Bonino Pier Ant., *presso la farmacia omeopatica Schiapparelli*, v. Venti Sett. 50.
Bottino Crisante, v. Mercanti 30, p. 4.

Chirurghi.

Arena Gaetano comm. ✻, Grand'uffiz. ⊜, *chirurgo magg. d'Artiglieria in ritiro*, v. Roma 20.
Campugnani dott. Carlo, v. Pio Quinto 9, *studio di Chirurg. e Ortopedia, dalle* 12 *alle* 15 ½, v. Vanchiglia 25.
Mazeron J., v. Po 27, p. 1.
Pessa Gio., v. Roma 29.
Rossi Giacinto, corso Vinzaglio 23.
Reta cav. P. G., (Instituto) p. Carlo Felice, v. Lagrange 40 e p. Lagrange 2.

Chirurghi Minori.

Casandri Franc. fu Giac., v. S. Chiara 32.
Ferrero Luigi, v. Giulio 6, p. 2.
Mazeron J., v. Po 27, p. 1.

Chirurghi-Dentisti e Dentisti-Meccanici.

Arizio Angelo, v. Porta Palatina 5, p. 1.
Arizio Luigi, *chirurgo*, v. Garibaldi 3, p. 1.
Baglione Umb., *med.-chir.*, v. Venti Sett. 58.
Barberis Carlo, v. S. Tommaso 10.
Bettmann Alfonso, c. Oporto 13.
Bianzino Gius., v. Po 28 e v. Venti Sett. 58.
Bowman B. F., v. Finanze 11.
Camusso cav. Adolfo, *chirurgo*, v. Roma 3.
Camusso dott. Alessio ✻, comm. ⊜, *med.-chirurgo-dentista*, p. Castello 18, p. 2.
Casotti frat., v. Roma 25.
Cirio Gius., *medico-chir.*, via Milano 14.
Ercole D., via Mercanti 3.
Cortevesio S., v. Cernaia 18, p. 1.
Febbraro Aless., *med.-chirurgo-dentista*, e Grondana C., *mecc.*, v. S. Massimo 7.
Filippi G., p. Carlo Felice 9, p. 1.
Frate del Monte. v. Scuderie Reali 3, p. 1.
Garelli Carlo, *medico-chir*, v. Roma 15.
Garelli cav. Franc., *chirurgo*, v. Roma 15.
Marangoni cav. Gervasio, *chir.*, v. Roma 9.
Marangoni Ignazio, *chir.*, v. Garibaldi 4.
Martini cav. Luigi, *med.-chirurgo-dentista*, v. Barbaroux 2.
Masino Angelo, *chirurgo*, v. Roma 37.
Mela Angelo, *chirurgo*, v. Po 35, p. 2.
Musso M., *chirurgo*, v. Carrozzai 1.
Novara Gio., *dent.-mecc.*, v. S. Chiara 20.
Olivero Alessandro, success. Bettmann, c. Oporto 15.

E. PAOLUCCI
Specialista in protesi dentaria
Chirurgo-Dentista
di S. A. R. il Conte di Torino
Corso Vittorio Em. II, 66, p. 1 - Torino

Pavarino Teodoro, *chirurgo*, via S. Francesco da Paola 1, p. 2.

PENNA Francesco
CHIRURGO DENTISTA
VIA ACCADEMIA ALBERTINA, 35, p. 2°.

Penna Secondo, *meccanico*, v. Accademia Albertina 35.
Priarone G., via Lagrange 43.
Sobrero D. G., *dentista dell'Istituto dei Rachitici*, v. Venti Sett. 44, p. 2.
Trapasso Angelo, *chirurgo-dentista della Regia Accademia Militare*, v. Po 2, p. 1.
Vergnano Carlo, *chirurgo*, v. S. Teresa 15.
Verrando Stefano, *dentista del R. Istituto della Provvidenza*, v. Lagrange 17, p. 2.

Dispensarii Medico-Chirurgici
(gratuiti).

Lampugnani prof. Carlo, *malattie chirurgiche e delle deformità*, consulti dalle 12 alle 13 1/2, v. Vanchiglia 25.

Ambulatorio gratuito per le malattie degli occhi. Direttore: dott. Peschel Massimiliano, v. Palazzo Città, 8, farm. Viale.

Ambulatorio delle malattie dei bambini, dott. E. Mensi, *consulti dalle* 13 *alle* 14. Barr. di Casale, v. Circonvallazione, palazzina n. 10.

AMBULATORIO
per le malattie dei bambini
(Anno 18°)
del Dottor COPASSO FERDINANDO
MEDICO CHIRURGO
nell'Ospizio dell'Infanzia abbandonata in Torino
Via Stampatori 5 angolo via Barbaroux
Consulti dalle 14 alle 16 nei giorni non festivi

Ambulatorio gratuito per le malattie delle donne e dei bambini. Direttore: Morra dott. cav. Emilio, *consulti dalle* 12 1/2 *alle* 13 1/2, ang. v. S. Quintino e corso Vinzaglio.

Farmacisti.

Allisiardi Silvio, *Dirett. antica Farmacia Ordine Mauriziano*, Gall. Umberto I.
Anglesio Vincenzo, *farmacista di S. M.*, v. Milano, p. della Basilica.
Arcari, p. Eman. Filiberto 24.
Ariotti Ermenegildo, ang. v. Barbaroux e Venti Settembre.
Avviena Gio., ang. v. S. Teresa e Genova.
Baravalle, già Ceresole, v. Mazzini 15.
Bargis Stefano, v. Nizza 15.
Belmonte frat., v. Duchessa Jolanda 8.
Bergesio G., Dirett. della *Farmacia del Leone*, v. S. Secondo 46.
Bernocco G. B. 🖃, succ. Rossi e Cafassi, ang. vie Mazzini e Lagrange.
Bertinaria, già G. Calandra, ang. c. Vitt. Eman. II, e v. Saluzzo 1.
Bestente Vittorio, *Dirett. della Farmacia Ospedale Umberto I*, stradale di Stupinigi.
Bodo succ. Trisano, v. Roma 43.
Boggio Paolo, c. Vitt. Em. II, 84.
Boggio cav. dott. Pietro, v. Berthollet 14.
Bonelli Luigi, *Farm. Normale*, v. Orfane 25.
Boniscontro L. e fratello, succ. Mercandino, c, Vitt. Em. II, 66.
Bossatis Carlo, c. Re Umberto 38, ang. v. Legnano.
Bruno G. B. e Dottor Moine, *specialità veterinarie*, c. Regina Margherita 134.
Burzio Giacomo 🖃, piazza della Gran Madre di Dio 3.
Calliano Carlo, success. Belmonte, corso S. Maurizio 39.
Caramagna Gius., *Farm. dell'Osped. Maria Vittoria*, ang. vie S. Donato e Galvani.
Chiaffrino Carlo, v. Venti Settembre 5.
Cordoni Pietro, Barr. di Casale 71.
Cucchietti Franc., *Farmacia dell'Aurora*, c. Emilia 1, ang. v. Ponte Mosca.
Cussino, già Operti, ang. p. Carignano e via Finanze.
Delbecchi Paolo, ang. vie Rosine e Maria Vittoria.
Deltetto Dom., stradale di Francia 1.
Dusio Ulisse, già Luciano, v. Po 48.
Dutto Michele, c. Vercelli 33.
Ferrero Angelo, v. Po 33.
Ferrero Franc., success., v. Cernaia 14.
Foglino C. M., succ. Rossi B. A., v. Roma 27.
Fontana Ernesto, c. Vitt. Em. II, 76.
Gallo Amato, ang. v. Milano e Quattro Marzo.
Garino Guglielmo, ang. vie Carlo Alberto e Cavour.
Garrone Gius., v. Garibaldi 21.
Gastaldi dott. Celestino, p. Statuto 4.
Ghiglia Gio. Batt., v. Vanchiglia 25.
Ghio Marco, stradale di Nizza 229.
Giordano Bernardino, v. Roma 17.

GOGGIA E BARGIS Via Nizza 15
DEPOSITO
di Prodotti e Specialità per Veterinaria

Gruner, ang. vie S. Tommaso e Bertola.
Lanza Luigi, v. Moncalieri 29.
Mandosio Franc., stradale di Nizza 201.
Martini 🖃, angolo vie Orto Botanico e Madama Cristina.
Masino dott. Felice, *farmac. delle LL. MM. e dei RR. Principi*, v. Maria Vittoria 3.
Mercandino Bernardino, v. Garibaldi 24.
Mercandino Carlo, v. Nizza 121.
Mijno Placido, ang. corso Vitt. Em. II e v. dell'Accademia Albertina.
Montanaro, c. Vinzaglio 27*bis*.
Muggia G. e A., ang. vie Nizza e Biretti.
Muratore Alberto, v. Garibaldi 16.
Navarra Cesare, ang. vie Borgo Dora e Goffredo Mameli.
Nicola Michele, angolo p. Savoia e via del Carmine.
Operti Agostino, p. Vitt. Eman. I, 11.
Ospedale Oftalmico ed Infantile, Travaglio Ferd., v. Juvara 17.
Paglieri e Almasio, p. dello Statuto 3.
Paglieri G., ang. vie Nizza 65 e Bidone.
Porinelli Carlo, angolo via Barolo e corso S. Maurizio.
Prato Sebast., succ. Cerruti, v. Po 20.

Rovazza Carlo, *Farmacia Centrale della Città di Torino*, v. Bellezia 4.
Ruffardini G., v. Madama Cristina 16.
Rognone cav. Carlo. *Dirett. della Farm. dell'Ospedale Maggiore di S. Gio. Batt.* e dell'Ospedale 36. Vedi *Annunzi spec.*
Rossi Alessandro, v. Mad. Cristina 69.
Rovera, già Mosca, angolo vie Mazzini e Andrea Provana.
Sciaiano Pasquale, ang. vie della Rocca e dei Mille.
Scolla Riccardo, v. Nizza 98.
Scrapparelli Tancredi 🖃, p. S. Giovanni ang. v. Venti Sett. e Quattro Marzo.
Sorelli Giovanni, strad. di Lanzo 68.
Sormadore, già Podio, v. San Francesco da Paola 10.
Sereno Gius., p. Vitt. Em. I, 10 e v. Plana.
Torconis dottore Camillo, *Farmacia di S. Simone*, v. Garibaldi 13.
Tricco, p. S. Carlo, ang. vie Roma e Maria Vittoria 1.
Tempo G., già Dal-Tetto, v. Cernaia 26.
Tomatis Pio, v. Sacchi 4.
Torta Gio. 🖃, *Farm. Centrale, con Dispens. inglese*, ang. v. Roma 2 e Caccia Reale 1.
Vaccarino Giorgio, v. S. Maria 3.
Vay Carlo, c. Reg. Margherita 180.
Verga Emilio, Mad. del Pilone 208.
Viale Clemente 🖃, v. del Palazzo Città 8.
Viale Franc., ang. c. Duca di Genova e v. Gioberti.
Vivarengo N., v. S. Secondo 9.
Vigliani e Verde, v. Po 14.
Vigliino Lor., ang. v. Balbis e S. Donato 9.

Farmacisti omeopatici.

Prato Sebast., succ. Cerruti, v. Po 20.
Scrapparelli, *Farmacia dell' Instituto Omiopatico*, v. Venti Settembre 50.

Preparati per Medicazione Antisettica.

Hartmann e Guarneri, Galleria Nazionale.
Rognone cav. Carlo, *Provveditore della Real Casa*, v. dell'Ospedale 36. Vedi *Annunzi speciali*.
Rota cav. P. G., (Instituto), *vera fabbrica di Schiaffusa*, p. Carlo Felice 7, via Lagrange 40 e p. Lagrange 2.

Instituto Chirurgico Ortopedico Specialistico

ROTA cav. P. G. (Instituto) p. Carlo Felice 7-9, v. Lagrange 40 e p. Lagrange 2. Vedi *Annunzi speciali*.

Ortopedici.

Capriolo Franc., v. Giulio 10.
Ferrero Giovanni, via Ospedale 7, con *fabbrica* v. Aosta 23, c. p.
Ferrero Michele, p. Vitt. Em. I, 14.
Mazeron J., v. Po 27.
Pistono Alessandro ✻, v. Consolata 3.
ROLANDO, SCALVINO, TRAVAGLIO (istituto) v. Roma 20 e Alfieri 5.
ROTA cav. P. G. (Instituto), p. Carlo Felice 7-9, v. Lagrange 40 e piazza Lagrange 2. Vedi *Annunzi speciali*.
Sardi e Tirone, v. Lagrange 9.
SCAGLIONE G. L., v. Roma 23, rimp. alla Galleria Geisser.
Tarabra Secondo, v. Maria Vittoria 23.

Callisti.

Bornengo Bartolom., v. Botero 14, p. terr.
Ferrero Margherita, via Alfieri 10.
Gatti Pietro, *pedicuro*, via Lagrange 22.
Giorcelli Domenica, v. Garibaldi 26, p. 2.
Manara Pietro, via Mazzini 41.
Mazza Pietro, v. Nizza 105.
Papa Giovanni, *chirurgo pedicuro callista*. via Roma 29.
Rossetti G., via Garibaldi 9.
Rossi Rosa, v. Bellezia 27.
Stefanelli Ter., *callista-manicure*, v. Po 12.

Bendaggisti e Fabbricanti cinti erniarî.

Boasso succ. Orcorte, via Garibaldi 26.
Croce A., piazza Castello 16.
Croce Carlo, p. Castello 16.
Damante A., p. Castello 14.
Declarenzi Marziano, v. S. Chiara, 5.
Ferrero Giovanni, v. Ospedale 7.
Ferrero Michele, p. Vitt. Em. I, 14.
Garnero Angelo, p. Vitt. Em. I, 20.
MAZERON J., *chirurgo Mre spec.*, via Po 27, p. 1.
Orcorte A., piazza Castello 14.
Orcorte, vedova, p. Castello 15.
ROLANDO, SCALVINO, TRAVAGLIO, v. Roma 20 e Alfieri 5 e piazza Carlo Felice 2.
ROTA Cav. P. G., (Instituto) p. Carlo Felice 7-9, v. Lagrange 40 e piazza Lagrange 2. Vedi *Annunzi spec.*
Sardi e Tirone, v. Lagrange 9.
SCAGLIONE G. L., v. Roma 23, rimp. alla Galleria Geisser.
Viano padre e figlio, p. Castello, 15.

Massaggio.

Arduino Michele, v. Gioberti 25.
Cornaglia Domemico, vie Zecca 39 e Ospedale 45.
Ferrero Luigi, v. Giulio 6.
Papa Gio. v. Roma 29.
Rota cav. P. G., (Instituto), p. Carlo Felice 7, v. Lagrange 40 e p. Lagrange 2. Vedi *Annunzi speciali.*
Steimann X., v. S. Franc. da Paola 46.

Levatrici

Abbriata Clotilde, via Bertola 2.
Accano Agnese, v. S. Tommaso 19, p. 1.
Acchiardi Margherita, v. Boucheron 9.
Aghina Domenica, via Lagrange 15, p. 1.
Aicardi Cat., v. Vanchiglia 2.
Alberti Luigia, v. Passalacqua 4.
Anderis Candida, v. Quattro Marzo 7.
Arioli Rosa, c. Regina Margherita, 144.
Arrobio L., v. Vanchiglia 34.
Ayres Clotilde, c. Reg. Margherita 122.
Badino Teresa, *maestra levatrice*, v. Asti 4.
Baldo-Delos Margherita, v. S. Donato 4 *bis*.
Barberis Maria, v. Piazzi 6.
Barone Giuseppina, via Bogino 34.
Barovero Mrgherita, via Bava 3, p. 1.
Basso Lucia, v. Cottolengo 50.
Baudino Albertina, v. Viotti 1.
Berra Angela, c. Vitt. Em. II, 110.
Bertolè Sabina, via Rosine 2, p. 1.
Bertone Felicita, v. Goffredo Mameli 15.
Bettasso M., c. Reg. Margherita 3.
Bianco Teresa, v. Quattro Marzo 14, p. 3.
Bobbio M., via Silvio Pellico 16.
Boccato B, v. S. Franc. Paola 29.
Bodoyra A, v. Deposito 9.
Bono M., v. Maria Vitt. 34 *bis*,.
Bonometti Clarina, nata Guglielmone, via Saluzzo 44.
Braero Margherita, via Botero 1, p. 2.
Braglia Haydée, c. Palestro 3.
Bruno-Torriani Luigia, v. Duchessa Jolanda 3.
Canale Maddalena, via Baretti 24.
Capello Caterina, via Bertola 9, p. 3.
Carella Corinna, c. Valentino 3.
Castagno Carolina, v. Saluzzo 32
Cazzola Arpalice, Madonna del Pilone.
Ceccato Modesta, v. Cernaia 14, p. 1.
Chianale Annetta, v. Berthollet 13 *bis*.
Chiantore M.ta nata Fioramonti, via san Massimo 38.
Colombero Giovanna, v. S. Tommaso 27.
Colombero Maria, via S. Quintino 17.
Conteri Elvira, v. Roma 12.
Conti Maria, v. Gius. Grassi 15.
Cotti Anna, v. S. Franc. da Paola 9.
Cravero Adelaide, via Sacchi 36.
Cunaccia Angela, v. Garibaldi 19.
Dalmasso Giulia, v. Mercanti 9.
Dal Paos, v. Venti Settembre 51.
Data Annetta, v. S. Agostino 17.
Davico T., v. Carlo Alberto 24.
Debernardi Maria, p. G. Madre di Dio 2.
Decaroli Rosa, v. Cernaia 30.
De-Stefanis Rivaira Paolina, v. Napione 30.
Destefanis Teresa, via Arsenale 36 *bis*.
Dezzutto Giuseppa, via Ponte Mosca 6.
Dompè Maddal., v. Circonvallazione 126.
Durando Gius.ª, v. Giacomo Leopardi 16.
Falchero Caterina, v. Saluzzo 30.
Falchero Giovanna, via Nizza 17, p. 2.
Falcione Virg., c. Vitt. Em. II, 41, p. 1.
Fassone Celestina, via Viotti 5.
Faussone Luigia, v. Accad. Albertina 1.
Ferrari Irene, via Po 24.
Ferrari Vittoria, strada Abbadia Stura 322.
Ferrero Migliorero-Angela, v. Giulio 6.
Ferrero-Comune Rita, p. Em. Filiberto 14.
Fiorio Elena, v. Villa della Regina 1.
Fleccia Angela, v. Porta Palatina 24.
Franchi Antonietta, c. S. Maurizio 51.
Franco Lucia, v. S. Maria 7.
Gabria Ester, v. Porta Palatina 8.
Gallino Maria, c. Vercelli 20.
Gamba Lucia, v. Galliari 26.
Gannio-Gerbino T., v. S. Tommaso 4.
Garetto Margherita, corso S. Maurizio 25.
Garneri Eug., v. Mad. Cristina 21.
Gastaldi Teresa, v. Ponte Mosca 47.
Gatta-Sosena Anna, v. S. Franc. Paola 29.
Gerbaldi Angela, v. Pastrengo 11.
Giacomasso Primitiva nata Degiorgis, via Venti Settembre 65, p. 1.
Gianaria Virginia, v. Basilica 2.
Gilli Angela, via Nizza 50, p. 2.
Giolitto Francesca, via Princ. Amedeo 52.
Giordanino Maria, c. Cairoli 22.
Gonella Felicita, v. Nizza 23.
Grosso Giuseppina, v. Saluzzo 3.
Lanfranchi Matilde, v. Genova 22, p. 1.
Lanfranco Enrichetta, v. della Rocca 28.
Lardù Lucia, al R. Parco.
Ledermann Orsola, via Consolata 2, p. 1.
Leporis Antonietta, v. S. Donato 16.
Loquis Barbara, via Saluzzo 19, p. 1.
Lossetti Olimpia, c. Vitt. Em. II, 96, p. 1.
Lupo Caterina, v. Porta Palatina 2.
Magnetti M., v. Ponte Mosca 3.
Martini M., v. Principe Amedeo 28.
Marzone Giuseppa, v. Gioberti 39.
Mengato Marietta, c. Reg. Margh. 98.
Mensa Maria, c. Vitt. Em. II, 108.
Moglia Angela, v. Sacchi 48.
Moiso Corsino Michelina, v. Mazzini 39.
Molari P. ved. Arnatti, v. Gius. Grassi 9.
Montecucco Albina, v. Princ. Tomm. 31.

Monti Caterina, nata Calleri, v. Mazzini 41.
Morino Anna, v. Barbaroux 20.
Moriondo Carolina, p. Vitt. Eman. I, 13.
Navone Cecilia, via Nizza 55.
Negro-Berardo Madd., v. S. Agostino 8.
Novara Elena, v. Palazzo di Città 5, p. 3.
Paggia Anna, c. Sommeiller 15, p. 1.
Pallavera, via Massena 30.
Palma Anna, via Bertola 27, p. 1.
Paolotti Corinna, via Barbaroux 5.
Pasté Emilia, v. Gioberti 62.
Pasté M.ta, c. Duca di Genova 6.
Pellegrino Maria, v. Artisti 8.
Pero Rosa, v. Massena 17.
Perret-Grosso Felicina, v. S. Anselmo 25.
Pesla Ernesta, v. Mazzini 4.
Piacenza Luigia, v. Cernaia 28.
Picco Margh., v. Carrozzai 2.
Poggio ved., v. S. Anselmo 26.
Pont Camilla, c. Vitt. Em. II, 39.
Poretta M., v. dei Mille 40.
Pozzi Clelia, c. Re Umberto 36.
Precerutti Margh.ta, v. S. Agostino 13.
Puppo Luigia, v. Princ. Tommaso 12.
Raffo Cat., v. Orto Botanico 22.
Raineri Elisa, p. Eman. Filiberto 15.
Raposso Rosa, v. Garibaldi 30.
Raschi Felicita, v. S. Teresa 14, p. 2.
Raschio Antonietta, v. Milano 3.
Raschio Eugenia, v. Siccardi 1.
Regallo Maria, v. S. Chiara 24.
Renaud Carolina, v. Princ. Amedeo 33.
Renaudo Albina, v. S Franc. da Paola 46.
Renaudo Margherita, via Saccarelli 14.
Reviglione Gius., c. Reg. Margh., 148.
Rivale Maria, v. Mazzini 3, p. 1.
Roggia Angela, v. Andrea Doria 4 p. 2.
Rolando Redenta ved. Drappero, v. Carlo Alberto 26 e piazzetta Mad. degl'Ang.
Rolando Teresa, p. Gran Madre di Dio 3.
Rolfi Lucia, v. Ospedale 6, p. 3.
Rolfi Maria, v. Ospedale 6, p. 3.
Romano L.ia, via Nizza 84.
Rossetto Maria, str. di Lanzo 135.
Sammartino Maria, strad. di Lanzo 94.
Sardo-Pareto Placida, v. S. Secondo 52.
Savant Domitilla ved., v. Zecca 10, p. 1.
Scaravaglio Ippolita, via dell'Accademia Albertina 27.
Scribesio G., via san Massimo 45.
Sorassi Marcellina, via Saluzzo 63.
Spett Virginia, v S. Massimo 9.
Succa Luigia, via Ormea 21, p. 2.
Tarabra-Cordero Vittoria, via Venti Settembre 53.
Tavella Eugenia, v. Galliari 16.
Tomatis M., v. Berthollet 14.
Tornaghi Colla Albina, v. Barolo 29.
Turco Matilde, v. Corte d'Appello 1, p. 4.
Valfrè E., v. Sacchi 18.
Valfrè Giuseppina, v. S. Domenico 4.
Valletti Maddalena, v. Bertola 3.
Vandone Berardo, v. Madama Cristina 23.
Vanetti Agnese, v. S. Tommaso 2.
Vaudetti Giustina, v. Petrarca 12.
Vedovelli Edvige, v. Carena 2.
Veggiotti Lucia, via S. Donato 2, p. 1.
Vigliani Teresa, via Bellini 8.
Zola Natalina, strada di Lanzo 46
Zoppetto Barovero Isab., v. Moncalieri 52.
Zotti Dom. v. Mazzini 22.
Zumcheller-Bertone Rosa, v. Nizza 89.

Veterinari.

Bassi prof. Roberto ☎, via Saluzzo 9.
Bertacchi comm. Daniele ☎, *Ten. Colonnello veterinario*, strada di Francia 9.
Boschetti prof. Luigi, *Clinica Veterinaria*, v. Nizza 52.
Brusaferro Stefano, c. Vitt. Em. II, 118.
Brusasco Lor. ☎, ✻, v. Mad. Cristina 6.
Corrado Alberto, c. Vitt. Em. II, 116.
De Silvestri prof. Ant. ☎, v. Pisa 45.
Longo prof. Tommaso ☎, *R. Scuola Veterinaria*, via Nizza 52.
Melano Giovanni, nel locale annesso all'Ammazzatoio.
Mezzo Vinc., v. Po 55.
Monferrino Serafino, c. Casale 8.
Perroncito prof. Edoardo, comm. ☎, corso Valentino 40.
Poli Ant., v. sant'Agostino 6, p. 3.
Pollovio Giuseppe, Madonna del Pilone, casa Audero.
Porro Gio., via dei Fiori 36.
Torretta Giuseppe, nel locale annesso all'Ammazzatoio.
Venuta Antonio ☎, Reg. Scuola Veterinaria, via Nizza 52.
Volante Aless., ☎ v. Vitt. Amedeo II, 2

Magnetismo (*Gabinetti di*).

Della-Rocca A., via Torquato Tasso 3.
Filippa Cesare, via Roma 27.
Filippa Gio., via Lagrange 37.
Filippa Leopolda, via Roma 28, galleria Nazionale.

GIORNALISMO

Agenzia Telegrafica Stefani

Pastori cav. Gio., *Dirett.*, v. Finanze 13.

Giornali Politici quotidiani.

Gazzetta del Popolo, Bottero dott. G. B. *Direttore*, Cerri avv. Bald., *Redattore-Capo*, v. Quattro Marzo 12.

Gazzetta di Torino, Calani Aristide, *Direttore*, v. sant'Anselmo 1.

La Stampa, Gazzetta Piemontese, Roux avv. L., *Dirett.*, v. Davide Bertolotti 1.

Il Nuovo Giornale, Vittorio Banzatti *Direttore*, via Parini 5.

L'Italia Reale, Corriere Naz., Scala avv. Stefano, *Dirett.*, v. Princ. Amedeo 26.

Giornali Scientifici.

Accademia di Medicina (Giornale della Reale), via Po 16.

Annali di Freniatria e Scienze Affini. Direttore prof. A. Marro, via Giulio 22.

Archives Italiennes de Biologie. Dirett. professor A. Mosso, Libreria Ermanno Loescher, c. Vitt. Em. II, 16.

Archivio delle scienze mediche, diretto dal prof. Bizzozero Giulio, Libreria Clausen Carlo, via Po 19.

Archivio di letteratura Biblica, diretto dal can. G. Re, piazza S. Giovanni, 9.

Biblioteca della zoologia e dell'anatomia comparata in Italia, per L. Camerano Libreria Clausen Carlo, v. Po 19.

Climatologia (La) e l'Idroterapia Italiana, diretto dal dott. G. S. Vinaj, v. Finanze 7.

Cosmos (Il), comunicazioni sui progressi più recenti e notevoli della Geografia e delle Scienze affini, del prof. Guido Cora, corso Vittorio Emanuele II, 74.

Eco (L') Giudiziario, Tip. Legale, via Garibaldi 22.

Economia (L') rurale, le arti ed il commercio, e Repertorio d'agricoltura riuniti, via Venti Settembre 64.

Gazzetta medica, diretta dal prof. Forlanini Carlo. Tip. Roux, Frassati e C., v. Davide Bertolotti e Gall. dell'Industria Subalpina.

Giornale di Farmacia e Chimica. Farmacia Bernocco G. B., angolo vie Lagrange e Mazzini.

Giornale di Medicina veterinaria pratica fondato nel 1852 e diretto dal professore cav. Ant. De Silvestri, via Pisa 15.

Giurisprudenza (La), Giornale Legale, via Garibaldi 22.

Ingegneria Civile (L') e le Arti Industr., Camilla e Bertolero, via Ospedale 18.

Ingegneria Sanitaria (L'), diretta dall'ing. F. Corradini, c. Oporto 40.

Moderno Zoojatra (Il), v. Saluzzo 9.

Rivista amministrativa del Regno. Dirett.: Aliberti avv. cav. Paolo, v. Giannone 12.

Rivista di Filologia, Libreria Loescher E., c. Vitt. Em. II, 16.

Rivista di Psicologia, diretta dal dottor Scarpa G. V., v. Corte d'Appello 11.

Zootecnico (Il), fondato nel 1875 dal prof. cav. Ant. De Silvestri, via Pisa 15.

Giornali di Letteratura, Arte e Sport.

Arte Italica, Rivista settimanale illustrata di arti e lettere. Direttore: Da Camino prof. Vittorio, p. Bodoni 7.

Bollettino del Club Alpino Ital., Dirett.: prof. Carlo Ratti, v. Alfieri 9.

Canzoniere Musicale (Il), *Edit.* Amprimo, frat. e Gagliardone Roberto, v. Barolo 29.

Cronaca Ciclistica e di Caccia, Canotaggio, Scherma, Ippica ecc., Direzione corso Vittorio Emanuele II, 65.

Flora letteraria (La), Dirett. prof. G. A. Silvestri, v. Carlo Alberto 31.

Gazzetta del Popolo della Domenica, letteraria, artistica, scientifica illustrata. *Direttore*: Berta avv. E. Augusto, via Quattro Marzo 12.

Giornale delle Donne, via Po 1.

Giotto, periodico settimanale, Direttore: Cesare Simonetti, Amministr. v. Fiori 1.

Giovedì (Il) Letture popolari illustrate, curiose, allegre. Editori: Speirani G. e figli, v. Genova 3.

Monitore dell'Arte (Il), giornale letteraria teatrale, illustrato, Direz.: v. Mazzini 40.

Novelliere illustrato (Il), Editori: Speirani Giulio e figli, v. Genova 3.

Pionieri della Pace (I), Rivista bimensile della Società internaz. escursionisti, Direzione: v. Cernaia 40.

Pungolo (Il) Piccolo corriere di ginnastica educativa, Organo ufficiale della Società ginnastica. Direttori: prof. Giangiacomo Galizzi e Edoardo Rocci. Direzione ed Ammin., via Finanze 13.

Rivista Musicale Italiana, Periodico trimestrale; Editori: Bocca fratelli, via Carlo Alberto 3.

Rivista Nautica, Marina militare e mercantile e Sport nautico. Cav. cap. Luigi Capuccio, Dirett. Galleria Subalpina p. nobile.

Rivista Velocipedistica (La), unico giornale del genere che sin dal 1883 si pubblichi in Italia. *Direttore*: Fenoglio Enrici barone Vincenzo. Amministrazione: v. Venti Settembre 62, p. 1.

Sport Nautico (Lo), Rivista di Rowing e di Yachting. *Direttore*: Fenoglio Enrici barone Vincenzo, Amministrazione: via Venti Settembre, 62 p. 1.

Silvio Pellico, periodico settimanale, Editori: Speirani e figli, v. Genova 3.

Tandem (Il), giornale di Sport. Direzione: v. Mazzini 40.

Traforo universale (Il), Editori: Amprimo frat. e Gagliardone Roberto, v. Barolo 29.

Venerdì (Il) della Contessa, miniatura settiman. letteraria e di cronaca mondana elegante, *Direttore*: Fenoglio Enrici barone Vincenzo, Amministrazione: via Venti Settembre 62.

Giornali Teatrali.

Carmen, Periodico teatrale bimensile, Dirett.: Emilio Bienca, v. Consolata 1.

Farfalla (La), Dirett. Temesio Nicolò, Tip. Fodratì e Lecco, v. Gaud. Ferrari 3.

Il Pirata, Direttore proprietario avv. G. Caretti, v. S. Agostino 3, p. 2.

Scena Illustrata (La), Dirett. della figliale in Torino: Gajeri Ernesto, v. Santorre Santarosa 7.

Giornali Didattici e Pedagogici.

EDUCAZIONE (L') DEI BAMBINI, Giornale illustrato per le famiglie e per gli Istituti infant., Dirett.: Paolini e Pilotti: edit.: G. B. Paravia e C., v. Garibaldi 23. Abbonamento annuo L. 5.

GRANELLIN DI SALE, giornaletto ricreativo illustr., compilato nell'istit. femm. Monti-Alby. Edit.: G. B. Paravia e C., v. Garibaldi 23 e Arsenale 29. Abbonamento annuo L. 5.

Guida del Maestro elementare, corso Regina Margherita 180.

Innocenza (L'), periodico settim., editori Speirani G. e figli, v. Genova 3.

Italian News, Litogr. Giani Luigi, angolo vie Princ. Amedeo e Accad. Albertina.

Italienischen Nachrichten, Litogr. Giani Luigi, angolo v. Princ. Amedeo e dell'Accademia Albertina.

La Lingua francese nelle Scuole e nelle famiglie. Periodico quindicinale diretto dai professori Candido Ghiotti e Giustino Dogliani. Editori, Petrini G. B., via Garibaldi 15.

OSSERVATORE (L') SCOLASTICO, Direttore prof. G. Grammatica. Editori: G. B. Paravia e C., v. Garibaldi 23 e v. Arsenale 29. Abbon. annuo L. 6.

Nuovo Osservatore (Il), Periodico didattico letterario. Direttore: C. Ferraris. Tip Frat. Canonica, v. Botero 8.

Scuola Nazionale (La), Direttore: prof. Rinaldi B. edit.: Scioldo, c. Re Umberto 6.

Unione (L') dei Maestri elem. d'Italia, Dirett. professor cav. A. Silvestri, via Carlo Alberto 31.

Vacanza (La), Periodico settim. Editori: Speirani Giulio e figli, v. Genova 3.

Giornali Industriali, Agricoli e Finanziari.

Ape (L') Italiana, Bollettino uffiziale del Consorzio per lo sviluppo della coltura razionale delle Api, via Garibaldi 5.

Archivio Tipografico, Ditta Nebiolo e C., strada R. Parco 3.

Bollettino delle Assicurazioni. Poncini avv. Celso, v. Mazzini 2.

Bullettino gen. delle Estrazioni finanz., via San Francesco da Paola 13.

Finanziere (Il), Giornale settimanale, rivista commerc. e finanz. e di assicur. con bollett. dei protesti cambiari, e degli appalti del Genio civile e Militare. Direttore: Carlo Minetto. v. S. Teresa 7.

Gazzetta delle Campagne, via Urbano Rattazzi 5.

Giardinaggio (Il), Giornale mensile. Direzione: via Ormea 3.

Giornale dell'Industria serica. Direttore: Debernardi cav. Gio. B.; Redattore: Marini geom. Alessandro ☎; Direz., e redaz.: v. S. Francesco da Paola 43.
Gli Affari, Bollettino confidenziale mensile, Direttore: Racca Dante Giuseppe via dei Fiori 57.
Indicatore Ufficiale delle Strade Ferrate, della Navigazione, Telegrafia e Poste del Regno, fratelli Pozzo, via Nizza 12.
Industria e Commercio, Giornale gratuito di pubblicità, Direzione: v. Bertola 40.
L'Amico del Campagnuolo; Messaggiero degli Agricoltori. Direttore: prof. ing. Gribodo, v. Venti Settembre 64.
L'Esercente Subalpino, Giornale settim. Direzione: v. S. Teresa 7.
Mode Italo-Franco-Anglo-Americane (Le), giornale dei mercanti sarti, Edit. Raffignone Vitt., v. Po 2, Tip.-Lit. Frat. Pozzo.
Mondo Agricolo (Il), v. Ormea 3.
Monitore (Il) delle Strade Ferr. Direttore: Pastori cav. Giovanni, via Finanze 13.
Orticoltura (L') e l'Agricoltura, giornale mensile illustr. dei frat. Roda. Direz.: v. Thesauro 2; Tip. Ed. Gazz. del Popolo.
Progresso (Il). Rivista illustr. delle nuove Invenzioni e Scoperte, v. Berthollet 27.
Rassegna industriale, con illustrazioni. Direzione: via della Zecca 11.
Repertorio d'agricolt., v. Venti Settem. 64.
Rivista economica, Dirett. Goletti Alberto, Direzione: via Maria Vittoria 16.

Giornali umoristici.

Fischietto (Il). *Direttore*: Calleri Arturo, via Viotti 2.
Luna (La). *Direttore*: Calleri Arturo, via Viotti 2.
Pasquino, *Direttore*: Teja Casimiro, via S. Massimo 55.

Giornali religiosi.

Ateneo (L') Teol. L. Biginelli, Tip. Ferrero e C., v. Quartieri 2.
Bollettino Salesiano, Tipografia Salesiana.
Buona settimana (La), Editori: Speirani Giulio e figli, v. Genova 3.
Cuore (Il) di Maria, Tip. Emporio Cattolico, v. S. Donato 31.
Letture Cattoliche, Tipografia Salesiana.
Unioni operaie cattoliche (Le), v. Arcivescovado 12.
Zelatore del culto della Sacra Famiglia. Pietro Marietti, v. Legnano 23.

Giornali diversi.

Birichina (La), Occhetti Carlo, *Direttore*, v. Goito 16. Amministr. v. Galliari 7.
Birichin (L'), Ferrero C. B., *Direttore*. v. v. Ospedale 35.
Bollettino della R. Prefettura, Tip. Spandre e Lazzari, v. Mazzini 40.
Cronaca dei Tribunali, Tip. Festa, Origlia e C., v. Ospedale 35.
Foglio period. della R. Pref. per annunzi, Tip. Roux Frassati e C., v. Davide Bertolotti 1.
Gara degli Indovini (La). Editori: Giulio Speirani e figli, via Genova 3.
Gazzetta Popolare, *Direttore*: Da Camino Vittorio, p. Bodoni 7.
Gazzetta Subalpina (Compare Bonom), *Dirett. prop.* Cominetti Annib. Ercole. Gall. Subalpina p. 1.
Grido del Popolo (Il), Organo del Partito dei Lavoratori Italiani. Tipogr. Industriale, v. Galliari 7.
Libreria (La), Period. quindicin., Roux, Frassati e C., v. Davide Bertolotti 1.
Mandolino (Il). Giorn. Letterario Music. quindicinale. Direz.: v. S. Tommaso 5.
Voce dell'Operaio (La). Direzione: via dell'Arcivescovado 12.

Presso la Libreria G. B. PARAVIA e C., via Garibaldi, 21-23 trovasi il

CORSO COMPLETO
DI
STENOGRAFIA ITALIANA
secondo il sistema GABELSBERGER-NOE
esposto in XXI Lezione da RAFFAELE O. D'ISOLA

Con numerosi Esempi ed Esercizi pratici
e col **Carattere Stenografico intercalato nel testo**
Prezzo L. 3,50.

Corrispondenti Torinesi di Giornali politici quotidiani.

Arnaudi avv. cav. G. I., v. S. Massimo 4	**Perseveranza**	*Milano.*
B. Alp., v. Baretti 18	**La Venezia**	*Venezia.*
	La Sentinella Bresciana	*Brescia.*
	L'Arena	*Verona.*
	L'Italia Centrale	*Reggio Emilia.*
Bacci Filippo Luigi, v. S. Secondo 19	**La Provincia di Mantova**	*Mantova.*
Bersamino Carlo, v. del Carmine 11	**Don Marzio**	*Napoli.*
Bersardi dott. Carlo, v. della Rocca 49	**Il Parlamento**	*Roma.*
Bertolotto G., presso il Banco di Napoli.	**Secolo XIX**	*Genova.*
	Cittadino	*Savona.*
Bona avv. Adolfo, v. S. Domenico 1	**Sentinella delle Alpi**	*Cuneo.*
Bossinelli Guido, v. Urbano Rattazzi 1	**L'Arena**	*Verona.*
Clemente prof. cav. Ant., c. Vitt. Em. II, 84	**Corriere Mercantile**	*Genova.*
Durante G. A., v. Saluzzo 6	**Capitale**	*Roma.*
Ferrari Guglielmo, v. Davide Bertolotti 1	**Budapesti-Hirlap**	
	English Trade Journal	*Londra*
Ferraudi Federico, v. Davide Bertolotti 1	**Italia di Montevideo** (America)	*Montevideo.*
Frementini Vitt. P., v. Venti Settembre 8	**Adriatico**	*Venezia.*
	Il Pensiero	*Nizza.*
	Il Veneto	*Padova.*
	Indipendente	*Trieste*
	Roma	*Napoli.*
Gandolla Gio., v. Urbano Rattazzi 7	**Il Commercio**	*Milano.*
Griglio avv. Giacomo Amilcare, v. Nizza 9	**Il Sole**	*Milano.*
Gulinelli avv. Albino, ☎, v. S. Anselmo 4	**Tresa**	*Luino.*
Loy-Murgia C., v. S. Franc. da Paola 10 *bis*.	**Riforma**	*Roma.*
Mennyey Giovanni, c. Valentino 3	**L'Avvenire di Sardegna**	*Sardegna.*
	L'Adige	*Verona.*
	Pungolo	*Napoli.*
Mosca Oreste, v. Legnano 1	**Secolo**	*Milano.*
	Commercio	*Milano.*
	Corriere di Napoli	*Napoli.*
	L'Opinione	*Roma.*
Musso Federico, p. Castello 22	**Corriere del Mattino**	*Milano.*
	Événement	*Parigi.*
	La Nazione	*Firenze*
	Fanfulla	*Roma.*
Paglieri Vincenzo, p. Statuto 10	**L'Italia del Popolo**	*Milano.*
Pich avv. Carlo, v. Venti Settembre 78	**Paris Vèlo**	*Parigi.*
Picolli Gius. Federico, v. Lagrange 47	**Lombardia**	*Milano.*
Piero A., v. Silvio Pellico 8	**Corriere Italiano**	*Firenze.*
Pizzorni Vittorio Em., v. Maria Vittoria 26	**Tribuna**	*Roma.*
	Corriere delle Puglie	*Bari.*
Rossi G. Dario, v. della Zecca 10	**Italia Commerciale**	*Napoli*
	Italia del Popolo	*Milano.*
	Corriere dell'Isola	*Palermo.*
	Fieramosca	*Firenze.*
	Giornale di Sicilia	*Palermo.*
	Isola	*Sassari.*
	Mattino	*Milano.*
	Roma	*Napoli.*
	Toscana	*Livorno.*
	Il Paese	*Napoli.*
Sacchi Lino, v. Maria Vittoria 40	**Popolo Romano**	*Roma.*
Serra cav. Gian Giac., v. Princ. Amedeo 51	**Gazzetta di Catania**	*Catania.*

Songia avv. Giorgio, v. Genova 3. . . .	**Vesuvio**	*Filadelfia*
Todesco Vitt., c. Vitt. Eman. II, 58 . . .	**Gazzetta dell'Emilia**	*Bologna.*
Traversino Cesare, v. Pio Quinto 8 . .	**Il Diritto**	*Roma.*
	Corriere della Sera	*Milano.*
Trémant ing. Edoardo, v. Lamarmora 14 .	**Figaro**	*Parigi.*
	Caffaro	*Genova.*
	Gazzetta di Venezia	*Venezia.*
Zuccaro prof. F. E., v. Thesauro 8 . . .	**La Sera**	*Milano.*
	Giornale di Sicilia	*Palermo.*
	Ravennate	*Ravenna.*

Corrispondenti diversi.

Clemente prof. cav. Ant., c. Vitt. Em. II, 84	**Bellini di Catania**	*Catania.*
	La Lanterna di Pinerolo . .	*Pinerolo.*
Corno Luigi, v. S. Agostino 14	**Revue Universelle Internationale Illustrée**	*Ginevra.*
Durante G. A., v. Saluzzo 6	**Cristoforo Colombo** . . .	*New York.*
Gajeri Ernesto, v. Santorre Santarosa 7 . .	**Scena Illustrata**	*Firenze.*
	Gazzetta dei Prestiti	
Gandolla Gio., v. Urbano Rattazzi 7. . . .	**Il Corriere di Novara** . . .	*Novara.*
	I fallimenti	
	Il Trovatore	*Milano.*
Giachino A. M., c. Vinzaglio 15	**Gazzetta di Mondovì**	*Mondovì.*
	Illustrazione Militare Italiana	*Milano.*
Moreno Giuseppe, v. Napione 16	**Illustrazione Italiana** . . .	*Milano.*
	Monde Illustré	*Parigi.*
Musso Federico, p. Castello 22	**L'Arte drammatica**	*Milano.*
	La Nuova Pinerolo	*Pinerolo.*
	Rivista Melodrammatica . .	*Milano.*
Penna F. E., v. Accademia Albertina 35 .	**Arpa**	*Bologna.*
	Lo Staffile	*Firenze.*
Pich avv. Carlo, via Venti Settembre 78 .	**Le Cycle**	*Parigi.*
	L'Arte di Trieste	*Trieste.*
Serra cav. G. Giac., v. Principe Amedeo 51	**L'America.**	*Chicago.*
	Gazzetta dei Teatri	*Milano.*
	L'Illustrazione Ciclistica . .	*Milano.*
Terenghi Adriano, v. Pio Quinto 9 . . .	**Gazzetta Ciclistica**	*Firenze.*
	La Bicicletta	*Paris.*
	Le Vélo	*Paris.*
	Paris Vélo	*Paris.*
Todesco Vitt., c. Vitt. Eman. II, 58 . .	**Bayreuther-Blätter für Allgemeiner Richard Wagner Verein di Berlino**	*Bayreuth.*
Zuccaro prof. F. E., v. Thesauro 8. . . .	**Scena Illustrata**	*Firenze.*

Pubblicisti diversi.

Albertini Giacomo (*Mario Leoni*), via Corte d'Appello 6.
De-Amicis comm. Edmondo, p. Statuto 18.
Depanis avv. Gius. p. S. Carlo 2.
Cretini Giulio, v. Lamarmora 17.
Ferrero bar. avv. Augusto, via Davide Bertolotti 1.
Frassati avv. A., v. Davide Bertolotti 1
Giusiana Luigi, v. S. Secondo 16.
Signorini Dante, v. Berthollet 16.
Sobrero contessa M. (*Mantea*), via Vanchiglia 6.
Viarengo avv. M., via Davide Bertolotti 1.

INSEGNAMENTO SUPERIORE

Regia Università
Via Po 17.

Rettore.

Matteucci prof. dott. Oreste G., uff ✻, ⛀, prof. di procedura Civile e ordinamento Giudiziario, c. Re Umberto 12.

Consiglio Accademico.

Il Rettore, *Presidente.*

Membri

Graf Arturo, dott. uff. ✻, ⛀, prof. di Letteratura ital., c. Vinzaglio 17.
Carle avv. Gius., comm. ✻, ⛀, Preside della Facoltà di giurisp. p. Statuto 15.
Tibone Domen., dott. uff. ✻, ⛀, preside della Facoltà di medicina e chirurgia, via Ospedale 40.
Bobba dott. Romualdo, comm. ✻, ⛀, preside della Facol. di lettere e filos., c. Palestro 9.
D'Ovidio dott. Enrico, comm. ⛀, uffiz. ✻, Preside della Facoltà di Scienze matem., fisiche e naturali, c. Oporto 30.
Fileti dott. Michele, ⛀, Direttore della Scuola di Farmacia, v. Po 16-18.
Nani Cesare, uff ✻, ⛀, membro eletto dalla Facoltà di giurisprudenza, corso Vitt. Em. II, 6.
Foa prof. dott. Pio, ⛀, membro eletto dalla facoltà di medicina e chirurgia, c. Valentino 40.
Capolla conte Carlo, uff. ⛀, membro eletto dalla Fac. di lett. e filos., v. Sacchi 4.
Basso Giuseppe ✻, ⛀, dott. agg. membro eletto dalla facoltà di Scienze matem., fisiche e naturali, v. Alfieri 14.

Segreteria
via Po 15, piano 2.

Cravosio prof. Luigi Vitt. ✻ e ⛀, comm. O. S. M. cav. di Gr. di Portogallo. *Dirett.*, via Passalaqua 4.
Salvaj Angelo, ⛀, *segret. di 2ª classe*, addetto alla Facoltà di Medicina e Chirurgia, v. Carlo Alberto 43.
Aceto dottor Luigi, *vice-segretario*, addetto alla Facoltà di Giurisprudenza, v. Donati 14.
Gorriai dott. Giov. *vice-segretario*, presso il Minist. della Pubbl. Istruz, *comandato*, v. Rosine 12.
Cavanna Ant., *vice-segretario*, addetto alla Facoltà di Scienze e all'Ufficio per l'abilitazione all'insegnamento delle lingue straniere e Scienze naturali, via Nizza 43.
Sassi avv. Camillo, *vice-segretario*, addetto alla Facoltà di lettere e Filosofia e alla Scuola di farmacia, v. S. Massimo 5.
Cardenas conte Francesco, *vice-segretario* addetto all'ufficio di Protocollo generale e Archivio, via dei Mille 33, p. 1.
Berlenda Luigi, *impiegato straordinario*, via Belvedere 3, p. 2.
Zaccone Annibale, ⛀, *impiegato straord.*, v. della Rocca 43.

Economato e Cassa.

Ruzzanti avv. Giovanni ✻, ⛀, *econ. di 1ª classe*, con titolo e grado di *segret. di 1ª cl.*, v. Po 13, Palazzo dell'Università.
Nozari Francesco, *impiegato straordinario*, via Montebello 24, p. 4.

Amministrazione
del Regio Collegio Carlo Alberto per gli studenti delle Provincie
Via Po 15, p. 2.

Consiglio Direttivo

Il Rettore dell'Università ne è Presidente, e ne sono Membri i Presidi delle Facoltà, il Direttore della Scuola di Applicazione per gli Ingegneri e il Direttore della Scuola di Farmacia.

Segreteria

Aceto Luigi, predetto, *incar. delle funz. di segretario.*
Cardenas Francesco, pred., *incaric. delle funzioni di contabile.*

Commissione Amministrativa
del Consorzio Universitario

Presidente

Il Rettore, predetto.

Membri

Tibone Domenico, predetto, Consigliere Provinciale, deleg. dal Consiglio prov., v. dell'Ospedale 40.
Cibrario Giacinto, avv. ⛀, Consigl. Prov., Deput. al Parlam., deleg. dal Consiglio prov., via Fabro 2.

Gioberti avv. Emilio comm. ⊜, Consigl. Munic., deleg. dal Consig. comunale, v. Alfieri 24

Carle avv. Gius., comm. ✻, ⊜, Consigl. Munic., Membro del Cons. sup. di pubblica istruz., deleg. dal Consigl. comun., p. Statuto 15.

Bizzozero Giulio, dott., comm. ⊜, uffiz. ✻, Senat. del Regno, deleg. dalla R. Accad. delle Scienze, v. Baretti 36.

Naccari dott. Andrea, uffiz. ✻, ⊜, membro della R. Acc. delle Scienze, delegato dal Consiglio Accad., v. S. Anselmo 6.

Ruzzanti Gio., predetto, *segret. contabile.*

Commissione Amministrativa dell'Istituto Dionisio

Eretto in Corpo Morale con RR. Decreti 25 marzo e 15 luglio 1880.

Il Rettore, predetto, *Presidente.*

Membri

Carle Gius., predetto, Preside della Facoltà di giurisprudenza.

Pampaloni dott Muzio, ⊜, prof di diritto romano, v. Mazzini 54.

Brusa avv. Emilio, ✻, uffiz. ⊜, nominato dal Ministero, c. Vinzaglio 22

Cognetti De Martiis Salvatore, ✻, comm. ⊜, nom. dal Ministero, v. della Rocca 36.

Ruzzanti Giovanni, predetto, *Tesoriere e Segretario contabile*, via Po 13.

Facoltà di Giurisprudenza.

Preside

Carle Giuseppe, predetto.

Professori ordinari

Mattirolo Luigi, nella Proced. civ. e Ordinam. giud., c. Vitt. Em. II, 16.

Carle avv. Giuseppe, comm. ✻, ⊜, nella Filosofia del diritto, piazza Statuto 15.

Nani avv. coll. Cesare ✻, ⊜, nella Storia del diritto italiano, c. Vitt. Em. II, 6.

Ronga Giov., ✻, ⊜, nelle istituz. di dir. romano, v. Garibaldi 24.

Brusa avv. Emilio ✻, uffiz. ⊜, nel diritto e procedura penale, c. Vinzaglio 22.

Cognetti De Martiis avv. Salvatore, ✻, comm. ⊜, nell'econ. politica, v. della Rocca 36, p. 2.

Chironi Gianpietro, avv., ⊜, nel diritto civile, via Bonafous 7.

Fusinato Guido, dott., ⊜, nel diritto internazionale, v. Montebello 21, p. 3.

Pampaloni dott. Muzio, predetto nel diritto romano.

Professori straordinari

Germano dott. aggr. Michele, ⊜, nel diritto commerc., via Consolata 8.

Ferroglio dott. agg. Gaetano, ⊜, nella statistica, v. Corte d'Appello 9.

Incaricati

Carle prof. Gius., predetto, nella storia del diritto romano.

Nani prof., pred., nell'Esegesi sulle fonti del Diritto.

Castellari dott. aggr. Giovanni, nel diritto canonico, via Garibaldi 24.

Cattaneo Riccardo Gaudenzio, dott. aggr., nell'introduz. allo studio delle scienze giurid. ed instituz. di diritto civ., via S. Dalmazzo 28.

Garelli Alessandro, ⊜, nell'insegn. della scienza delle finanze e del diritto finanziario, c. Vitt. Em. II 78.

Ballerini-Velio Gius., ⊜, dott. agg., nel diritto costituzionale, c. Palestro 4.

Brondi Vitt., dott., nel Diritto ammin e Scienza dell'amministr., v. Juvara 18.

Lombroso prof. Cesare, dott. uff ⊜, nella medicina legale, v. Legnano 26.

Brusa prof. Emilio, predetto. nella Legislazione civile comparata.

Docenti privati con effetto legale.

Ballerini-Velio Giuseppe, predetto, nel diritto civile.

Amar avv. Moise, ⊜, nel diritto indust., v. Venti Settembre 54.

Tedeschi avv. Felice, uffiz. ⊜, dott., nel diritto civ., via Consolata 1.

Rossi Virgilio, dottore, nella statistica (Aquila).

Benevolo Feder., avv., nel diritto e procedura penale, v. Nizza 27.

Righini di Sant'Albino Carlo, avv., nel diritto e proc. penale, p. Statuto 20.

Ruffini Francesco, dott., nel diritto ecclesiastico, c. Oporto 38.

Brezzo Camillo, avv. nel Diritto Civile, p. Solferino 8.

Patetta Federico, avv. nella Storia del Diritto Italiano, v. della Rocca 14.

Masè-Dari avv. Eugenio, nell'economia politica, v. Garibaldi 5.

Dusi Bartolomeo. dott., nel diritto civile (Camerino).

Canonico Tancredi, Gr. uffiz. ⊜, comm. ✻. Senat. del Regno, cons. di Cassazione, prof. emerito, v. Ferruccio 7 (Roma).

Dottori aggregati

Gariazzo Carlo Placido, ✻, ⊜, avv. coll., v. Ospedale 40.

Berardi Luigi Camillo, ⊜, avv. colleg., v. delle Scuole 11.

Mattirolo Luigi, predetto.

Ronga Giovanni, predetto.

Gerini Virgilio, avv. coll., v. Bellezia 2.

Delvitto Giov., ⊜, avv. coll.,

Germano Michele, v. Consolata 8.

Gianolio Bartolemeo, comm., ⊜, Deputato al Parlamento, v. Genova 27.

Pasquali Ernesto, Deputato al Parlam., v. Garibaldi 59.

Ferroglio Gaetano, predetto.

Carle Giuseppe, predetto.

Garelli Aless., ⊜, c. Vitt. Em. II, 78.

Ballerini-Velio Gius., ⊜, c. Palestro 4.

Nani Cesare, predetto.

Porcu-Fara Stanislao, v. Gaud. Ferrari 8.

Castellari Gio., predetto.

Sciacca Gaetano

Cattaneo Riccardo Gaudenzio, via san Dalmazzo 28.

Facoltà di Medicina-Chirurgia.

Preside

Tibone Domenico, predetto.

Professori ordinari

Bruno Lorenzo, Grand'Uffiz. ✻, e ⊜, Senatore del Regno, nella medic. operat. e nella clinica chirurgica, v. Cavour 5.

Tibone Dom., pred., nell'ostetricia teorico-pratica, clinica ostetrica e ginecologica.

Bizzozero dottor Giulio, predetto, nella patologia generale.

Lombroso Cesare, predetto, nella medicina legale, v. Legnano 26.

Reymond Carlo, ✻, ⊜, nell'oftalmoiatria e nella clinica oculist., v. S. Dalmazzo 15.

Mosso dott. Ang., comm. ⊜, ✻, nella fisiol. umana, via Madama Cristina 34.

Giacomini Carlo, ✻, ⊜, Dirett. dell'Istituto anatomico, nell'anatom. umana, descrittiva e topografica, c. Vitt. Em. II, 18.

Bozzolo dott. Camillo, comm. ⊜, nella clinica med. generale, v. della Rocca 49.

Foà prof. Pio, ⊜, pred. nell'anat. patolog., c. del Valentino 40, p. 2.

Pagliani dott. Luigi, comm. ⊜, uffiz. ✻ dirett. della Sanità pubbl. presso il Ministero dell'Interno, nell'igiene.

Giacosa dott. Piero, ⊜, nella materia medica e farmac. speriment., c. Vitt. Em. II, 94.

Professori straordinari

Fissore Gius., dott. aggr., ✻, nella patolog. spec. medica, v. della Consolata 15.

Forlanini dott. Carlo, ⊜, nella clinica med. propedeutica, via Galliari 27.

Perroncito prof. Edoardo, comm. ⊜, nella parassitologia, c. del Valentino 40.

Giovannini Sebastiano, dott., nella dermosifilopatia e clinica dermosifilopatica, v. S. Francesco da Paola 36.

Carle dott. Antonio, comm. ⊜, nella patologia speciale dimostrativa chirurgica.

Incaricati

Naccari prof. Andrea, predetto, nella fisica per gli studenti di medic. e farmacia.

Fileti prof. Michele, ⊜, nella chimica per gli studenti di med. e farm., v. Po 16 e 18.

Lombroso profess. Cesare, predetto, nella psichiatria e clinica psichiatrica.

Foà prof. Pio, predetto, nella batteriologia.

Giacosa Piero, predetto, nella chimica fisiologica.

Mo Gerolamo, dott. aggr., ✻, ⊜, nella medicina operativa, in supplenza al titolare, c. Vitt. Em. II, 38.

Gradenigo Giuseppe, dott., nell'otojatria, c. Vitt. Em. II, 44.

Patrizi Mariano, dott., nella tecnica fisiologica, ang via Michelangelo e corso Massimo d'Azeglio.

Bordoni-Uffreduzzi Guido, dott. ⊜, nell'Igiene, in supplenza al titolare, via S. Franc. da Paola 8.

Docenti privati con effetto legale.

Bergesio Libero, dott. nell'ostetricia, p. Carlo Emanuele II, 9.

Falchi Franc., dott. nell'istologia norm. e patol. dell'occhio nell'Univ. di Pavia.

Bono Gio. Batt., dott. ⊜, nell'oftalmoiatria, via Po 31.

Lava Giov., dott. nella patologia speciale medica, v. S. Francesco da Paola 38.

Graziadei Bonaventura, ⊜, ✻, nella diagnostica medica, c. Oporto 12.

Sperino dott. cav. Gius., nell'anat. descritt. e topografica, via Andrea Provana 1.

Carle Ant., comm. ⊜, nella propedeutica chirurgica, c. Re Umberto 17.

Ciartoso Luigi, nella diagnostica chirurgica, v. Ospedale 5.

Bordoni-Uffreduzzi Guido, ⊜, nella patologia gener., v. S. Franc. da Paola 8.

Marro Antonio, nella clinica psichiatrica, v. Giulio 22.

Mya Giuseppe, nella patologia speciale medica nell'Istituto super. di Firenze.

Varaglia Serafino, nell'introduzione allo studio dell'anatomia e nell'anatomia umana descrittiva, v. S. Tommaso 7.

Lessona Filippo, nell'anatomia e fisiologia ostetrica, via S. Massimo 33.

Aducco Vittorio, nella fisiologia, nell'Università di Siena.

Maggiora-Vergano Arnaldo, nell'igiene, nell'Università di Modena.
Oliva Valentino, nella patologia chirurgica, c. Vitt. Em. II, 100.
Gradenigo Gius., predetto, nell'otoiatria, c. Vitt. Em. II, 44.
Morpurgo Bened., nella patol. generale, nell'Università di Ferrara
Guastavino Feder., neil'ostetricia e ginecologia, Genova.
Ottolenghi Salvat., nella medic. legale, v. Montebello 21.
Mosso Ugolino, nella farmacologia, prof. nella R. Università di Genova.
Secondi Giovanni, nell'oftalmoiatria e clinica oculistica, v. Venti Settembre 79.
Pacinotti Gius., nell'istruz. d'anat. patol.
Grandis Valentino, nella fisiol., c. Vittorio Eman. II 29.
Pescarolo Bellom, nella neuropatologia, p. Vitt. Em. I, 12.
Motta Mario, nella chirurgia ortopedica, via Madama Cristina 33.
Salvioli Ignazio, nella Patol. gen., c. Valentino 40.
Carbone Tito 🖃, dott., nell'anat. patol.
Musso Giovanni, dott., nella chimica applicata all'igiene, c. Valentino 10.
Carbonelli Giovanni, dott., nell'ostetricia e ginecologia, v. S. Massimo 33.
Caponotto Amedeo, dott., nella clinica chirurgica e medicina operativa.
Negro Camillo, dott., nella neuropatologia.
Dionisio Ignazio, dott., nella rino-laringojatria.
Sclavo Achille, dott., nell'igiene, addetto alla Direz. gen. sanità pubblica, Roma.
Peroni Giacomo, dott., nelle malattie veneree e sifilitiche, v. Venti Sett. 64.
Raineri Gius., dott., nell'ostetricia, medico prim. Osped. della Maternità di Vercelli.
Ferri Luigi, dott. nell'oftalmoiatria e clinica oftalmoiatrica, (Novara).
Muscatello Giuseppe, dott. nella patologia spec. chirur. dimostrativa c. Raffaello 30.
Patrizi Mariano, dott., nella fisiologia, ang. v. Michelangelo e c. M. d'Azeglio.
Resegotti Luig, dott. nella clinica chirur. medica operativa, v. della Rocca 12.
Baiardi Pietro, dott., nell'oftalmologia, v. Juvara 19
Peschel Massimiliano, dott., nell'oftalmologia, v. Porta Palatina 6.
Cavallero Gaspare, dott. nella patologia speciale medica, v. Berthollet 31.
Riva-Rocci Scipione, dott. nella patologia speciale medica, v. Baretti 36.

Dottori aggregati.

Conti Matteo, ✻, 🖃, prof. di anatomia patolog. nella R. Università di Genova.
Bruno Lorenzo, predetto.
Fissore Gius., predetto.
Molina Ang., uffiz. 🖃, prof. di materia med. e terap. sperim. nella R. Univ. di Parma.
Tibone Domenico, predetto.
Laura Secondo, comm., 🖃, c. Valentino 5.
Reymond Carlo, predetto.
Giudice Gio., c. Re Umberto 25 (Firenze).
Laura Giov. Batt., v. Cavour 41.
Bechis comm. Ernesto, v. Genova 21.
Giacomini Carlo, predetto.
Berruti Gius., comm. 🖃, ✻, p. Vitt. Em. I, 13.
Mo Gerolamo, predetto.
Novaro Giacomo Filippo, prof. ordin. di clinica chirurgica operativa nella Regia Università di Bologna.
De Paoli Erasmo, 🖃, prof. ord. di clinica chirurgica Regia Università di Perugia.

Facoltà di Lettere e Filosofia.

Preside

Bobba Romualdo, comm. 🖃, predetto.

Professori ordinari

Vallauri Tommaso, comm. ✻, Gr. uff. 🖃, Senat. del Regno, nella lett. latina, via Venti Settembre 8, p. 2.
Schiaparelli Luigi, comm. ✻ e 🖃, pred., nella storia antica.
Müller dott. Giuseppe, ✻, uffiz. 🖃, nella letteratura greca, v. Po 43.
D'Ercole dottor Pasquale, ✻, 🖃, nella filosofia teoretica, corso Siccardi 26.
Allievo Gius., comm. ✻, 🖃, nella pedag. e antropologia, p. Statuto 13, p. 4.
Bobba Romualdo, ✻, comm. 🖃, nella stor. della filosofia, c. Palestro 9.
Graf dott. Arturo, pred., nella letter. ital.
Cipolla conte Carlo, uffiz. 🖃, nella storia moderna, v. Sacchi 4.
Pezzi Domenico, dott. aggr. 🖃, nella storia comparata delle lingue classiche e neo-latine, v. Cavour 41.

Professori straordinari.

Rossi Francesco, 🖃, nell'egittologia, via Principe Amedeo 6.
Cora Guido, ✻, 🖃, nella geografia, corso Vitt. Em. II, 74.
Renier dott. Rod., ✻, 🖃, nella storia comparata delle letter. neo-latine, c. Vittorio Eman. II, 90.
Pizzi dott. Italo, ✻, 🖃, nella lingua e letterat. persiana, c. Vitt. Em. II, 16.

Incaricati.

Müller Giuseppe, predetto, nella lingua e letteratura tedesca.
D'Ercole Pasquale, predetto, nella filosofia morale.
Mosso prof. Angelo, pred., nella fisiologia.
Pizzi Italo, pred., nelle lingue semitiche.
Ferrero avv. Ermanno, 🖃, dott. aggregato nell'Archeologia, v. S. Quintino 19.
N. N. nella grammatica greca e latina.

Docenti privati con effetto legale.

Novara dott. Andrea, nella letteratura italiana, c. Vittorio Eman. II, 4.
Pizzi Italo, predetto, nella lingua sanscrita.
Valmaggi dott. Luigi, nella letteratura latina, v. S. Secondo 31.
Merkel Carlo, dott. nella Storia moderna, nell'Università di Pavia.
Cian Vittorio, dott. nella Lett. italiana, v. Gio. Berchet 2.
Zuretti Carlo, dott. nella letterat. greca, v. Gioberti, 40.
Gabotto Ferdin., dott. nella Storia della letterat. in Italia durante il secolo XV, (Trani).
Camus Giulio, 🖃, nella lingua e letteratura francese, v. Montebello 24.
Zuccante Giuseppe, dott., nella filosofia morale, c. Siccardi 26.
Gorra Egidio, dott., nelle letterature neolatine, v. Venti Settembre 70.

Professori onorari ed emeriti.

Berti S. E. Domenico, Gr. cord. ✻, Gr. croce 🖃, ✠, ecc., ecc., Ministro di Stato, senat. del Regno, primo segret. di S. M. pel Gran Magistero Mauriziano.
Coppino Michele, Gran croce ✻, Gr. croce 🖃, Dep. al Parlamento Nazion.

Dottori aggregati.

Vallauri Tommaso, predetto.
Bertoldi Gius., Gr. uffiz. ✻, comm. 🖃, Firenze.
Coppino Michele, predetto.
Neyrone Franc., ✻, 🖃, v. Goito 2.
Gandino G. B., ✻, comm. 🖃, prof. ord. di letterat. latina R. Univers. di Bologna.
Schiaparelli Luigi, predetto.
Peroglio Celestino, ✻, 🖃, professore ordinario di geografia ed etnografia nella R. Università di Bologna.
Capello Andrea, ✻, professore nel Regio Liceo Gioberti, v. dei Mille 23.
Allievo Giuseppe, predetto.
Garuzio Eusebio, avv., 🖃, professore nel Regio Liceo Cavour, p. Statuto 13.
Lanfranchi Vincenzo, 🖃, ✻, prof. titolare nel Regio Ginnasio Superiore Massimo d'Azeglio, v. Ospedale 19.
Pezzi Domenico, predetto.
Papa Vincenzo, sacerdote, professore nel R. Liceo Cavour, v. Porta Palatina 2.
Hugues Luigi, ing., 🖃, dirett. dell'Istituto tecnico Leardi in Casalmonferrato.
Rinaudo Costanzo, comm. 🖃, ✻, dott. in lett., filos., teol. e giuris., v. Robilant 3.
Luciano Pietro, prof. ordinario di filosofia teoretica nella R. Accademia Scientifico-Letteraria di Milano.
Ferrero avv. Ermanno, 🖃, profess. nella R. Accad. Milit., v. S. Quintino 19.
Ramorino Felice, 🖃, prof. ord. di letterat. latina, nell'Istituto sup. di Firenze.
Cerrato Luigi, prof. di letteratura greca nella R. Università di Genova.
Corrado Corradino, 🖃, prof. nel R. Liceo Gioberti di Torino, p. Vitt. Em. I, 14.
Chinazzi Gius., 🖃, libero docente di filosof. morale nella R. Università di Genova.
Fenocchio Michele, sacerdote, professore di filosofia nel R. Liceo di Carmagnola.
Rambaldi Emilio, prof. all'Istituto intern. in Torino, v. Princ. Tommaso 27.

Facoltà di Scienze matematiche fisiche e naturali.

D'Ovidio Enrico, predetto, *preside.*

Professori ordinari.

D'Ovidio Enrico, predetto, nell'algebra e geom. analitica.
Naccari dottor Andrea, predetto, nella fisica sperimentale.
Spezia ing. Giorgio, 🖃, nella mineralogia, via Accademia Albertina 21.
Fileti dott. Michele, predetto, nella chimica generale.
Basso dott. aggr. Gius., 🖃, nella fisica matematica, v. Alfieri 14.
Gibelli dott. Gius., ✻, 🖃, nella botanica, nel Palazzo dell'Orto botanico.
Jadanza dott. Nicodemo, 🖃, nella geodesia teoretica, v. Madama Cristina 37.
Segre dott. Corrado, 🖃, nella geom. superiore, c. Vitt. Em. II, 85.
Ceppi conte Carlo, comm. ✻, 🖃, nel disegno di ornato e di architettura elem., v. Bogino 20.
Volterra dott. Vito, 🖃, nella meccanica razionale, v. S. Quintino 45.
Camerano Lorenzo, dott. nell'anatomia comparata.

Professori straordinari.

Parona Carlo Fabriz., dott., nella geologia, Palazzo Carignano.
Peano dottor Gius., 🖃, nel calcolo infinitesimale, c. Valentino 1.
Berzolari Luigi, dott. nella geometria proiettiva e descrittiva con disegno, v. Montebello 17.

Incaricati.

D'Ovidio prof. Enrico, predetto, nella analisi superiore.
Mosso prof. Angelo, predetto, nella fisiol. (corso speciale per gli studenti di storia natur., di filosofia e di medic. veterin.).
Porro Francesco, dott., nell'astronomia, Palazzo Madama.
Sacco Federico, dott., nella paleontologia, v. Maria Vittoria 48.
Volterra prof. Vito, predetto, nella meccanica superiore.
Camerano prof. Lor., pred. nella zoologia.

Assistenti alla Scuola di Disegno di Ornato e d'Architettura e di Geometria proiettiva e descrittiva

Rivetti ing. Lor., ⊜, v. Corte d'Appello 9.
Gilodi ing. Costant., c. Vitt. Em. II, 44.
Felizatti ingegn. Edoardo, per gli esercizi grafici, via delle Orfane 26.
Savoja ing. Gius., per gli esercizi grafici, v. Goffredo Casalis 51.
Valle dott. Guido, per gli esercizi grafici, via delle Scuole 14.
Pieri Mario, dott., prof. di geom. proiett. nella R. Accad. milit., c. S. Maurizio 36.
Gribodo ing. Giovanni, v. Maria Vitt. 19.

Assistente alla Scuola di algebra e geometria analitica

Ramorino dott. Angelo, v. Berthollet 27.

Assistente alla Scuola di calcolo infinitesimale

Burali-Forti dott., Cesare, v. Gioberti 43.

Assistente ai Corsi del 3° anno di matematica.

Calò dott. Benedetto, v. Montebello 17.

Docenti privati con effetto legale

Mattirolo dottor Oreste, uff. ⊜, nella botanica, c. Re Umberto 12.
Sacco Federico, predetto, nella geologia.
Errera Giorgio, dott., nell'ottica chimica, nell'Università di Messina.
Zanotti-Bianco Ottavio, ing., ⊜, nella geodesia teoretica, v. della Rocca 28.
Pieri Mario, pred. nella Geom. proiettiva.
Bettazzi Rod., dott., nel calcolo infinites., c. S. Martino 1.
Piolti Giuseppe, dott., nella petrografia, v. Saluzzo 4.
Belli Saverio, dott. nella botanica.
Buscalioni Luigi, dott. nella botanica.
Rizzo G. B., dott. nella fisica sperimentale
Garbasso Antonio, dott., nella fisica sperimentale.

Professori onorari ed emeriti.

Menabrea S. E. conte Luigi Federigo, march. di Val Dora, cav. dell'Ord. Supr. della SS. Ann., gran croce ✻, e ⊜, G. C. comm. dell'Ordine Militare di Savoia, senatore del Regno, ministro di Stato.
Erba Giuseppe Bartol., comm. ⊜, uff. ✻, v. Ospedale 20.
Siacci Franc., comm. ⊜, ✻, Senatore del Regno (Napoli).

Dottori aggregati.

Erba Gius. Bartolom., predetto.
Martini Eligio, ⊜, p. Vittorio Em. I, 18.
Fiorini Matteo, ✻, professore di geodesia nella R. Università di Bologna.
Mazzola Gius., ⊜, prof. di matemat. nella R. Scuola tecnica Gius. Lagrange, via Bonafous 2.
Arnò Valentino ✻, ⊜, v. S. Anselmo 24.
Basso cav. Gius., predetto, v. Alfieri 14.
Ferraris Galileo, ing., uffiz. ✻, comm. ⊜, professore ordinario di fisica tecnica e di elettrotecnica nel R. Museo industriale italiano, v. Venti Settembre 46.
Martel Edoardo, professore nel R. Liceo Gioberti, v. Finanze 5
Camerano Lorenzo, predetto.
Rosa Daniele, assistente al R. Museo di zoologia, Palazzo Carignano.

Bidelli delle varie Facoltà

Talpone Gius., *Giurisprudenza*, v. Bava 1.
Bagarotti Luigi, *Med. Chir.*, v. Carena 8.
Boggio Agostino, *Filos. e Lett.*, v. Po 13.
Vivaldi Giorgio, *Medicina-Chirurgia*, via Belvedere 11, p. 3.
Pelissetti Carlo, *Scienze matem., fisiche e naturali*, via Po 13, p. 4.

Inservienti della segreteria

Gatto Gius., *capo usciere*, v. Po 13, p. 1
Sabre Carlo, 1° *usciere*, via Po 19, p. 4
Cadamuro Carlo, 2° *usciere*, v. Po 19,
Vozza Carmine Celeste, 1° *portinaio dell'Università*, via Po 19.
Beltramo Agost., 2° *portinaio*, v. Po 13.
Mussino Ignazio, *servente straor.*, v. Po 13.

Scuola di Farmacia

Via Accademia Albertina 4.

Direttore

Fileti Michele, predetto,

Professori

Naccari dott. Andrea, predetto, nella fisica sperimentale.
Spezia ing. Giorgio, pred., nella mineral.
Guareschi dottor Icilio, ⊜, professore ordinario, nella chimica farmaceutica e tossicologica, c. Valentino 11.
Fileti Michele, predetto, nella chimica.
Gibelli Giuseppe, predetto, nella botanica, supplito dal dott. Belli Saverio.
Camerano Lorenzo, predetto nella zoologia.
Giacosa Piero, predetto, nella materia medica e farmacologia.
Parona Carlo Fabrizio, dott., predetto, nella geologia.

Docente privato con effetto legale

Garzino dott. Luigi, nella chimica farmaceutica e tossicologica, c. Valentino 38.

Farmacisti aggregati

Mosca Luigi, ✻, comm. ⊜, v. Mazzini 31.
Nallino Giovanni, professore. Udine.

Scuola di Magistero

nella Facoltà di Filosofia e Lettere

Sezione Letteraria.

Graf Arturo, predetto, per la lingua e letteratura italiana.
Cortese Giacomo, predetto, per la lingua e letteratura latina.
Müller Gius., pred. per la letterat. greca.

Sezione di Filosofia.

D'Ercole Pasquale, predetto per la Filos.
Allievo Gius., predetto per la Pedagogia.

Sezione Storico-Geografica.

Cipolla Carlo, pred. per la Stor. moderna.
Schiaparelli Luigi, predetto per la Storia antica.
Cora Guido, predetto per la Geografia.
Bobba Romualdo, predetto, Didattica generale, c. Palestro 9.

Scuola di Magistero

nella Facoltà di Scienze Matematiche, Fisiche e Naturali

Naccari Andrea, pred., *Sezione di fisica.*
Fileti Michele, pred., *Sezione di chimica.*
D'Ovidio Enrico, pred., *Sez. di matematica.*
Parona Carlo, pred., *Sez. di scienze naturali.*

Istituto di scienze giuridico-politiche

Il Rettore della R. Università, *presid.*
Nani Cesare, predetto, *Direttore.*
Fusinato Guido, predetto, *Bibliotecario.*
Brusa Emilio, predetto, *Consigliere.*
Ferroglio Gaetano, predetto, *Consigliere.*
Brondi Vittorio, predetto, *Segretario.*

Insegnanti e programmi delle esercitazioni per l'anno scolast. 1894-95.

Classe 1ª (*Diritto antico e medioevale*)

Nani Cesare, pred., ricerche sul diritto penale, sulla legislazione statutaria.
Pampaloni Muzio, studi esegetici sulle fonti del diritto romano.
Ballerini-Velio Gius., pred., il pensiero politico da Petrarca a Guicciardini.

Classe 2ª (*Diritto odierno*)

Brusa Emilio, pred., ricerche sulle contravvenzioni nel diritto positivo italiano; La prova criminale in relazione con le abitudini e qualità del giudice.
Fusinato Guido, pred., studi di legislaz. civile comparata.
Brondi Vitt., pred., studi sulla giustizia amministrativa.
Righini di sant'Albino Carlo, predetto, indagini intorno al fondamento razionale del diritto di punire.

Classe 3ª (*Scienze sociali ed economiche*)

Carle Gius., predetto, studi sulla proprietà primitiva.
Chironi Gian Pietro, predetto, il fatto economico nello sviluppo storico degli Istituti giuridici v. Bonafous 7.
Ferroglio Gaetano, pred., statistica finanziaria e fonti della ricchezza nazionale.

Laboratorio di Economia politica.

Via Po 18.

Cognetti De Martiis prof. Salvatore *Dirett.*
Masè-Dari avv. Eugenio, *Assistente.*
Albertini dott., Luigi, *Segretario.*
Iannacone Pasquale, *Segretario.*

Gabinetto di Fisica

Via Po 13.

Naccari Andrea, predetto, direttore.
Monti Virgilio, dott., 1° assistente, via Cernaia 36.
Campetti Adolfo, dott., 2° assistente, via Po 13.
Jest cav. Carlo, macchinista, via Po 13.
Viroglio Gius., inserviente, v. Po 13.

Osservatorio Astronomico
Palazzo Madama.

Porro Franc., dott., predetto, astronomo
agg., ff. di direttore, Palazzo Madama.
Rizzo G. B., dott., assist., per le osservazioni meteorologiche, Palazzo Madama.
Balbi Vittorio, dott, assist., per le osservazioni astronomiche, Palazzo Madama.
Collo Domenico, aiuto per la corrispondenza meteorologica, Palazzo Madama.
Castino Giacomo, custode, Palazzo Mad.

Gabinetto di Geodesia
Via Po 17.

Jadanza Nicodemo, ☎ predetto, direttore.
Aimonetti Cesare, dott., assist., c. Vitt. Em. II, 19.
Pelissetti Secondo, inserviente, v. Po 13.

Orto Botanico
presso il Castello del Valentino.

Gibelli Gius., predetto, direttore, edifizio dell'Orto Botanico.
Belli Saverio, dott., 1° assist., v. Cavour 24.
Buscalioni Luigi, dott., 2° assistente, via Napione 6.
Ferrero avv. Francesco, assistente volontario, v. Genova 21.
Ferrari Enrico, conservat., v. Ormea 40.
Pasta Gio., giardiniere-capo-custode.
Berrino Domenico, giardiniere-capo.
Crivello Francesco, giardiniere.
Pasta Francesco, id.

Laboratorio di Chimica generale
via Po 16.

Fileti Michele, predetto, direttore.
N. N., assistente.
Baldracco Giacinto, 1° preparat.
Ponzio Giacomo, dott., 2° prep.
Mazzolino dott., Giuseppe, 3° preparatore.
Pasta Sebastiano, 1° inserviente.
Allora Gio., 2° id.

Istituto Anatomico
Ospedale S. Giovanni, via Cavour 31.

Giacomini Carlo, predetto, direttore.
Sperino Gius., predetto, settore capo.
Varaglia Serafino, predetto, settore.
Bovero Alfonso, aiuto ai settori.
Bricco Gio. Batt., capo inserv. e custode del Museo anatomico.
De Crutz Giuseppe, servente.
Scovenna Annibale, id.

Istituto Anatomo-Patologico
Ospedale S. Giovanni, via Cavour 31.

Foà Pio, predetto, direttore.
Cesaris-Demel Antonio, dott. 1° settore.
Orlandi Edmondo, dott. 2° settore.
Cavallero Pietro, inserviente.
Alberti Giuseppe, servente straordinario.

Laboratorio di Fisiologia
ang. v. Michelangelo
e corso Massimo d'Azeglio.

Mosso Angelo, predetto, direttore, via Mad. Cristina 34.
Patrizi dott. Mariano, 1° assistente.
Benedicenti dott. Alberico, 2° assistente.
Rosenthal Werner, dott., assis., straord.
Muzio Giovanni, allievo straordinario.
Mondo Giorgio, 1° inserviente.
Corino Luigi, 2° id.
Corino Gius., aiuto meccanico.

Laboratorio di Materia medica e Farmacologia
Corso Raffaello 30

Giacosa Piero, predetto, direttore, corso Vitt. Eman. II, 94.
Soave Marco, dott. assist., c. Raffaello 30.
Scofone Lor., dott. assist., c. Raffaello 30.
Viziale Carlo, inserviente, c. Raffaello 30.

Gabinetto di Patologia generale
Corso Raffaello 30.

Bizzozero Giulio, predetto, direttore.
Salvioli Ignazio, dottore, aiuto, corso Valentino 40.
Sacerdotti Cesare, dott. assist.
Caudana Agostino, inserviente.
Coenda Michele, inserviente straordin.

Gabinetto d'Igiene
via Po 18.

Bordoni-Uffreduzzi Guido, predetto, incaricato della Direzione.
Mazza Carlo, dott. assist., v. Berthollet 27.
Sola Gaspare, inserviente, (in aspettativa).
Ceria Pietro, inserviente provvisorio.

Gabinetto di Medicina legale
via Po 18

Lombroso Cesare, predetto, direttore, via Legnano 26.
Carrara Mario, dott. assistente.
Cabria Giovanni, inserviente.

Clinica Propedeutica
Ospedale S. Giovanni, via Ospedale 36

Forlanini Carlo, pred., dirett., v. Galliari 27.
Riva-Rocci Scipione, dott., 1° assistente, via Baretti 36.
Zenoni Costanzo, dott., 2° assistente.
Cavallero Gaspare, dott., aiuto volont., v. Berthollet 31.
Arullani Pietro, dott., assist. volont.
Bono Gius., inserviente, v. Galliari 27.

Clinica Medica
Ospedale S Giovanni, via S. Massimo 24

Bozzolo Camillo, predetto, direttore.
Bellanti Serafino, dott., assistente.
Sansoni Luigi, dott., assistente.
Colla Vitt., dott., assistente.
Battistini Ferdin., dott. assist. volont.
Fornaca Luigi, dott., assist. volont.
Mangianti Ezio, dott., capitano, assistente volontario.
Arditi Luigi, inserviente provv.

Clinica Operativa
Ospedale S. Giovanni, via Ospedale 36.

Bruno Lorenzo, predetto, direttore.
Anglesio Martino, dott., 1° assistente.
Resegotti Luigi, dott., 2° assistente.

Clinica Chirurgica
Ospedale S. Giovanni, via Ospedale 36

Carle Antonio, predetto, direttore.
Fantino Gius., dott., assistente.
Martina Vincenzo, dott., assistente, via Cernaia 6.

Istituto Ostetrico
Via San Massimo 33.

Tibone Domenico, predetto, direttore.
Vicarelli dott. Gius., medico aiuto.
Bodo dott. Luigi, medico, 1° assist.
Goria dott. Giovanni, 2° assist.
Armissoglio dott. Filiberto, assist. volont.
Armand dott. Luigi, »
Turbil dott. Clemente, »
Valdagni dott. Vincenzo, »
Muggia dott. Roberto, »
Kerhtska dott. Livio, »
Lazzari dott. Filippo, »
Valle Olimpia, levatrice maestra, via S. Massimo 33.
Giravegna Margherita, levatr., 1ª assist., v. Ospedale 44.
Vergante-Pomero Clotilde, levatrice, 2ª assistente.
Bruno Angelo, portinaio-inserviente.

Clinica Sifilitica
Via dei Mille 56

Giovannini Sebast., predetto, direttore.
Sprecher Florio, dott. assistente.

Clinica Oftalmica
Via Juvara 19

Reymond Carlo, predetto, direttore, via S. Dalmazzo 15.
Baiardi Pietro, dott., 1° assistente. Ospedale oftalmico.
Bocci dott. Dante, 3° assist., v. Garibaldi 9.
Gaudenzi Carlo, dott. assist. vol. gratuito.
Pes Orlando, dott., id.
Bossalino Domenico, dott., id.
Lavagna Giuseppe, dott., id.
Carbone Agostino, dott., id.
Olioli-Fasola Gio., dott., id.
Iusto Filippo, dott., id.
Sanna Luigi, dott., id.
Porro Felice, dott., id.
Bioletti Clemente, dott., id.
Magnani Camillo, dott., id.
Lucciola Giacomo, capitano medico, assistente onorario.
Ragazzi Vincenzo, medico della R. Marina, assistente onorario.

Clinica Dermopatica
Ospedale S. Luigi, v. S. Chiara 40

Giovannini Sebastiano, pred., direttore.
Allgeyer Vitt., dott., assistente.

Istituto Psichiatrico
Manicomio, via Giulio 22

Lombroso prof. Cesare, predetto, direttore incaricato, v. Legnano 26.
Roncoroni dott. Luigi, assist. straord., v. S. Chiara 20.
Cognetti Leonardo, medico di 2ª classe della R. Marina, assist. onorar.
Peradotto Ant. Bas., inserv., v. Gioberti 71.

Laboratorio di Chimica farmaceutica
Via Accademia Albertina 4.

Guareschi Icilio, predetto, direttore.
Bruno Agostino, vice-dirett., preparatore.
Quenda Enrico, dott., preparatore.
Paquali Adalberto, dott., assistente.
Chiarle Giacomo, 1° inserviente.
Pocchiola Giuseppe, 2° inserviente.
Audino Leandro, portinaio degli stabilimenti biologici nel Palazzo di S. Francesco da Paola, via Po 18.

Laboratorio di Parassitologia.

Via Nizza 52.

Perroncito Edoardo, predetto, direttore.
De Silvestri dott. Enrico, assist. onorario.
Dematteis dott. Prospero, »

Regia Scuola di Applicazione

per gli Ingegneri

al Reale Castello del Valentino.

Consiglio d'Amministrazione e di Perfezionamento.

Presidente

Cossa prof. Alfonso, comm. ✻, ⛀, *Dirett. della Scuola*, c. Vitt. Em. II, 87.

Consiglieri:

Berruti ing. Giacinto, comm. ✻, Grande uffic. ⛀, *Direttore del R. Museo Industriale italiano*, corso Vitt. Em. II, 70.
D'Ovidio prof. Enrico, ✻, comm. ⛀, *Preside della Facoltà di Scienze dell'Università*, corso Oporto 30.
Reycend prof. Angelo, ✻, comm. ⛀, *rappresent. la Scuola*, c. del Valentino 11.
Guidi prof. Camillo, ⛀, *Rappresentante la Scuola*, Corso del Valentino 7.

Professori ed Assistenti

Uzielli dott. Gustavo ⛀, *prof. ordinario di mineralogia e geologia.*
Cossa prof. Alfonso, comm. ✻, ⛀, *Direttore della scuola, prof. ordinario di chimica docimastica*, c. Vitt. Eman. II, 87.
Reycend ing. Angelo, cav. ✻, comm. ⛀, *professore ordin. di architettura*, corso del Valentino 11.
Guidi ingegnere Camillo, ⛀, *professore ordinario di statica grafica e scienza delle costruzioni*, c. del Valentino 7, p. 2.
Fettarappa ing. Giulio ⛀, *professore ordinario di economia ed estimo rurale*, via Lagrange 29.
Penati ing. Cesare, ⛀ *professore ordinario di macchine a vapore e ferrovie*, via Orto botanico 30.
Cappa ing. Scipione ⛀, *prof. straordinario di meccanica applicata alle macchine ed idraulica*, via della Rocca 24.
Jadanza dott. Nicodemo, ⛀, *prof. straordinario di geometria pratica*, via Madama Cristina 37.
Lanino ing. Luciano, uff. ⛀, *prof. straord. di costruzioni stradali e idrauliche*, via Pio Quinto 15, p. 1.
Ronga avv. Giov. ✻, ⛀, *incaricato dell'insegnamento delle materie giuridiche*, via Garibaldi 24, p. 3.
Regis ing. Domenico uff. ⛀, *incaricato dell'insegnamento della geometria descrittiva applicata*, c. Vitt. Em. II, 62.
Ragazzoni dott. Raffaele ✻, ⛀, *primo assist. alla scuola di chimica docimastica*, p. Carlo Felice 12, piano 2.
Carena ing. Secondo, ⛀, *ass. alla cattedra di costruzioni*, via Mazzini 34.
Morelli Giacinto, ⛀, *assist. alla scuola di chimica docimastica*, v. Po 39.
Cerriana ing. Stefano, *assistente alla cattedra di costruzioni*, v. della Rocca 15.
Brayda ing. Riccardo, ✻, ⛀, *assist. alla cattedra di architettura*, via Siccardi 2.
Ferria ing. Gius. Gioachino, ⛀, *assistente alla cattedra di archit.*, v. S. Massimo 55.
Bolzon ing. Gius., *assist. alla cattedra di meccanica applicata ed a quella di economia ed estimo rurale*, c. Re Umberto 28.
Gelati arch. Cimbro, *assistente alla cattedra d'archit.*, v. Cavour 50.
Vottero ing. Giacomo, *assist. alla cattedra di macchine termiche*, via Mazzini 24.
Druetti ing. Alessandro, *assistente alla cattedra di mineralogia e geologia*, via Lagrange 36.
Ovazza ing. Elia, *assistente alla cattedra di meccanica e a quella di geometria pratica*, via Mazzini 48.
Mussa ing. Teresio, *assistente alla cattedra di macchine termiche e di geom. descritt.* via Bonafous 8.
Baggi ing. Vitt., *assist. alla cattedra di costruzioni strad. e idr. ed a quella di geom. pratica*, p. Saluzzo 4.
Jorio ing. Carlo, assistente alla Cattedra di geometria pratica, ed a quella di geometria descr. applicata, v. Mercanti 19.
Tiboldo Roberto, *assistente alla cattedra di chimica*, via Perrone 8.
Pagliano ing. Vittorio, ⛀, *assistente straordinario alla cattedra di architettura*, via Botero 14.
Bertola ing. Francesco, *assistente straord. alla cattedra di architettura*, via Artisti 1.

Segreteria

Betrone avv. Luigi, ✻, ⛀, *segretario*, nel R. Castello del Valentino.
Troglia geom. Paolo, *vice-segret. di prima classe*, nel R. Castello del Valentino.
Blasi Santino, *vice-segr. di seconda classe* v. Carlo Alberto 29.
Lubatti Celest., *Vice-Segret. di 3ª classe* c. del Valentino 40.

Personale di servizio

Bottan Luigi, *custode e preparatore per la mineralogia e geologia*, via Ormea 16.
Beilino Gio. B., *bidello*, Castello Valentino.
Troglia Giuseppe, *portinaio*, id.
Siccardi Pietro, *inserv. capo*, id.
Valle Carlo, *inserviente*, id.
Grandi Agostino, *id.* id.
Gallo Domenico., *id.* v. Mad. Crist. 84.
Rio Chiaffredo, *id.* v. Campana 9.
Mya Michele, *inserv. straordinario*, via Valperga Caluso 28.
Balocco Pietro, *inserviente straordinario*, v. Catania 10.
Bussolino Gio. Batt., *inserviente straord.*, corso del Valentino 31*bis*.
Forlano Gio., *inser. straor.*, v. Mazzini 34.
Dejeronimis Valentino, *carpentiere*, Castello del Valentino.

Regio Museo Industriale Italiano

Via dell'Ospedale 32.

Fondatore e Direttore onorario

De Vincenzi comm. Giuseppe, Senatore.

Giunta Direttiva.

Presidente

Berti S. E. comm. Domenico, Ministro di Stato, Senatore del Regno.

Membri nati

Berruti gr. uff. ⛀, comm. ✻, ing. Giacinto, dirett. del R. Museo industriale.
Cossa dott. Alfonso, ✻, comm ⛀, dirett. della R. Scuola d'appl. per gli ingegneri.

Membri nominati dal Governo

Moreno ing. Ottavio comm. ⛀.
Abrate Ant., ⛀, c. Emilia 4.

Membri nominati dal Consiglio Prov.

Rossi Angelo, Senatore.
Casana ing. Severino uff. ⛀, Dep. al Parl.

Membri nominati dal Consiglio Comun.

Piana Giovanni, comm. ⛀.
Peyron ing. Amedeo, comm. ⛀ e ✻.

Direzione.

Berruti comm. ing. Giacinto, pred., *Direttore*, c. Vitt. Eman. II, 70.
Bonelli ⛀, ingegn. Enr., *segr. capo*, via Sacchi 18.
Torta Giac, *segr. cont.*, v. S. Massimo 30.
Mazzola ing. Francesco, *vice-segretario*, via dei Mille 52.
Albino prof. Ciro Orazio, *applicato*, corso Vittorio Emanuele II, 127.

Conservatore delle collezioni

Jervis Guglielmo, ✻, uff. ⛀, v. Principe Tommaso 30*bis*.

Personale insegnante

Rotondi ing. Ermenegildo, ⛀, *prof. ord. di chimica analitica e tecnol.*, c. Oporto 35.
Ferraris ing. prof. Galileo, comm. ⛀, uffiz. ✻, dott. coll., *professore ordin. di fisica tecnica e di elettrotecnica*, via Venti Settembre 46.
Tessari ing. Domenico, ⛀, *prof. ord. di cinematica applicata alle macchine*, via Vanchiglia 21.
Vacchetta Gio., *prof. ordin. di ornato e disegno a mano libera*, v. Cavour 50.
Bertoldo ing. Gius., ⛀, *prof. straord. di macch. termiche* (Pozzo Strada).
Penati ing. Cesare ⛀, *prof. straord. di dis. di macchine*, via Orto Botanico 30.
Bottiglia ing. Ang. ✻, uff. ⛀, *prof. straord. di statica grafica e composizione di macchine con relativo disegno*, v. Mazzini 29.
Bonacossa ing. Alessandro, *prof. straordin. di metallurgia*, via Napione 5.
Thovez ing. Cesare, ⛀, *prof. straord. di tecnologia meccanica*, c. Vitt. Em. II, 59.
Morra ing. Pietro Paolo, ⛀, *prof. inc. di fisica gen. ed appl.*, v. Cavour 24.
Pastore ing. Giuseppe, *prof. inc. di mecc. razionale*, v. Principe Amedeo 34.
Bonelli ing. Enrico ⛀, *prof. inc. di meccanica applicata e idraulica*, v. Sacchi 18.
Cossa comm. dott. Alfonso, predetto, *prof. incaricato di chimica applicata ai prodotti minerali*, c. Vitt. Eman. II, 87.
Cognetti De Martiis avv. Salv. comm. ⛀, *prof. inc. di econ. industr.*, v. Rocca 36.

Assistenti ai diversi insegnamenti.

Testa dott. Andrea, *assist. alla cattedra di chim. anal. e tecnol.*, v. S. Quintino 18.
Morra ing. Pietro Paolo, ⛀, *ass. alla cattedra di fisica tecnica*, predetto.
Pastore ing. Giuseppe, *ass. alla cattedra di cinematica appl.*, predetto.
Della-Sala-Spada Cesare, *assist. alla catt. di dis. ornam.*, via Amedeo Avogadro 6.
Galassini ing. Alfredo, *assist. alla cattedra di dis. di macch.*, p. Carlo Em. II, 9.
Pignone dott. Angelo, *assist. alla cattedra di chimica analitica e tecnologica*, via Carlo Alberto 36.
Mazzola ing. Francesco, *assist. alla catt. di composiz. di macchine*, predetto.
Decugis ing. Lorenzo, *assist. alla cattedra di tecnologia mecc.*, v. Moncalieri 31.
Arnò ing. Riccardo, *assistente alla cattedra di fisica tecnica*, v. S. Anselmo 24.
Bacci ing. Carlo, *assistente alla cattedra di metallurgia*, v. Moncalieri 31.
Ferrero ing. Michele, *assist. alla cattedra di macchine tecniche*, v. Carlo Alberto 40.

Meccanico

Arbico Lorenzo, via dell'Ospedale 32.

Preparatore di fisica

Clerici Andrea, via dell'Ospedale 32.

Stazione Sperimentale Agraria
Via Ospedale 32.

Consiglio direttivo

Rappresentanti del Governo

Cossa comm. Alfonso, Direttore della R. Scuola d'Applicazione per gl'Ingegneri, *Presidente.*
Garelli comm. prof. Felice, Sen. del Regno.

Rappres. del Consiglio Provinciale

Perrone di San Martino barone Roberto.

Rappres. dal Consiglio Comunale

Arcozzi-Masino comm. Luigi.
Tacconis cav. dott. Camillo.

Assistenti

Martinotti dott. Federico, v. Pio Quinto 14.
Nuvoli ing. cav. Risbaldo, via Cernaia 20.
Zay Carlo, v. della Zecca 12.

R. Scuola Superiore di Medicina Veterinaria
Via Nizza 52.

Direttore

Bassi prof. Roberto, ✻, ✉, v. Saluzzo 9.

Segretario economo

Torre Luigi, via Nizza 52.

Vice-Segretario

Tavella Domenico, via Nizza 52.

Professori ordinari

Bassi Roberto, predetto.
Brusasco Lor., ✻, ✉, v. Mad. Cristina 6.
Perroncito Ed., comm. ✉, c. Valentino 40.

Professori straordinari

Longo Tommaso, ✉, via Nizza 52.
Desilvestri Ant. ✉, v. Pisa 45.

Assistenti

Venuta dott. Antonio, via Nizza 52.
Varaldi dott. Luigi, v. Saluzzo 1.
Bassi avv. dott. Edoardo, v. Saluzzo 9.
Bosso dott. Giuseppe, c. Valentino 29.
Rosso dott. Giuseppe, v. Nizza 52.
Piacenza Venanzio, farmacista, v. Nizza 52.

Capo maniscalco

Tricerri Giuseppe, via Nizza, 52.

Capo stalla

Buzzi Paolo, via Nizza 52.

Scuola Agraria presso la Regia Università
Anno I
Via Po 18.

Comitato Direttivo

Arcozzi-Masino comm. avv. Luigi, *Presid.*, v. Bogino 49.
Ottolenghi comm. Leonetto, *Vice-Presid.*, v. Scuole 5.
Bizzozero comm. prof. Giulio, Senatore, via Baretti 36.
Bertetti comm. avv. Pietro, v. Milano 16.
Compans di Brichanteau march. Carlo, Deputato, v. Santa Teresa 10.
Montaldo comm. dott. Gius., c. Vittorio Eman. II, 82.
Cognetti De Martiis cav. prof. Salvatore, v. della Rocca 36.
Bassi cav. prof. Roberto, v. Saluzzo 9.
Eula avv. Donato Costanzo, Rapp. Assoc. Universitaria.
Peroni dott. Giacinto, v. Venti Sett. 61.
Rebaudengo conte avv. Eugenio, v. Carlo Alberto 40.
Perroncito prof. comm. Edoardo, corso Valentino 40.
Armandi cav. avv. Gio. Innoc., *Segretario Economo*, v. S. Massimo 4.

Professori

Jemina cav. prof. Augusto, *Agricoltura generale*, v. Cavour 1.
Gitti cav. prof. Vinc., *Computist. agraria*, v. Garibaldi 21.
De Silvestri cav. prof. Antonio, *Zootecnica*, v. Pisa 45.
Zecchini cav. prof. ing. Mario, *Chimica agraria*, (Asti).
San Quirico cav. prof. dott. Carlo, *Igiene rurale*, c. Valentino 40.
Zanotti-Bianco cav. prof. ing. Ottavio, *Meteorologia agraria*, v. della Rocca 28.
Fenoglio cav. ing. prof. Pietro, *Meccanica agraria e agrimensura*, v. Venti Sett. 60.
Tedeschi ing. prof. Massimo, *meccanica agraria e agrimensura*, Gall. Nazionale.

NB. Presiede il Consiglio degli insegnanti il Senatore comm. prof. G. Bizzozero; funge da Segretario del Consiglio stesso il cav. prof. A. Jemina.

Scuola di Guerra
Via Bogino 6.

Personale militare permanente

Peratti comm. Ettore, *Maggior Generale, Comandante*, p. Cavour 10.
Spingardi cav. Paolo, *Colonnello di Stato Magg., Comand. in 2°*, c. Vinzaglio 19.
Cinquevesio-Griffa Luigi, *Capitano di Fanteria, Aiut. Magg. in 1°*, v. Bogino 6.
Bruno Gio., *Tenente di Fanteria, Aiutante Maggiore in 2°*, v. Bogino 6.
Corsi Giuseppe, *Capitano contabile, Dirett. dei conti*, c. S. Maurizio 63.
Bernardi Rinaldo, *Tenente contabile, Uff. pagatore*, v. Bogino 6.
Destefani cav. Edmondo, *Tenente Colonn. di Stato Maggiore, prof. di Comunicazioni, relatore del Consiglio d'Ammin.*, v. Gioberti 40.
Rovelli marchese Vincenzo, *Ten. Colonn. di Stato Maggiore, prof. di Storia Militare*, v. S. Quintino 24.
De Cumis cav. Teodoro, *Magg. di Stato Maggiore, prof. di tattica*, v. Cavour 14.
Mariani cav. Felice, *Maggiore d'Artigl., prof. d'Artigl. e Fortificazione*, c. Vinzaglio 7.
De Vivy conte Giorgio, *Magg. di Fanteria, prof. di Topogr.*, v. Accad. Albertina 24.
Porro cav. Carlo, *Maggiore di Stato Maggiore, prof. di Geografia Militare*, corso Oporto 41.
Garroni cav. Vincenzo, *Maggiore di Stato Maggiore, prof. di Organica*, v. Po 29.
Morra di Carpenea cav. Vincenzo, *Magg. di cavall., Dirett. delle esercit. d'equit.*, Collegno).
Piccola Doglio cav. Cesare, *Maggiore di Fanteria, profess. di Storia militare*, via Mazzini 19.
Caselli Giovanni, *Tenente di Cavalleria, Maestro d'equitazione*, v. Fabro 6.
Righini Carlo, *Tenente di Cavalleria, comandante il 2° plotone dello squadrone allievi frenieri*, c. Vinzaglio 36.

Personale civile insegnante

Bender-De-Sabelkampf cav. Giuseppe, *prof. di lingua tedesca*, via Cernaia 16.
Ferraris ing. comm. Galileo, *profess. di fisica*, via Venti Settembre 46.
Stevens cav. Giac., *profess. di lingua inglese*, via S. Secondo 37, p. 2.
Montaldo ing. cav. Felice, *prof. di chimica, mineral. e geologia*, v. Pietro Micca 20.
Rinaudo avv. cav. Costanzo, *profess. di scienze sociali*, via Robilant 3.
Camus cav. Felice, *prof. di lettere franc.*, via Montebello 24.
Arman cav. Ettore, *prof. di storia gener.*, v. Princ. Tommaso 35.
Scalenghe Luigi, *maestro di scherma di 2ª classe.*
Vergiati Paolo, *maestro di scherma di 2ª classe*, c. S. Maurizio 25.
Dabbene Ettore, *maestro di scherma 3ª cl.*
Bottan Luigi, *preparatore di mineralogia e geologia*, v. Ormea 16.
Clerici Gaudenzio, *preparatore di fisica*, v. Ospedale 32.
Carlevaris Pietro, *preparatore di chimica*, c. Vitt. Em. II, 84.

Scrivani ed assistenti locali

Lertora Gerolamo, *scrivano locale di 1ª classe, addetto alla litogr.*, v. Gioberti 24.
Bosco Bartolomeo, *scriv. locale di 1ª classe, addetto all'ufficio d'Amministrazione*, via S. Chiara 50.
Milesi Domenico, *scriv. locale di 1ª classe, addetto all'ufficio d'Amministrazione*, c. Cairoli 22.
Pavesi Pietro, *scrivano locale di 1ª classe, addetto all'ufficio del Comando*, c. del Valentino 29.
Zumaglino Paolo, *scriv. locale di 2ª classe, add. all'ufficio del Comando*, v. Bogino 6.
Giustetto Domenico, *assistente locale di 1ª classe, usciere*, v. Bogino 6.
Greco Bern., *assist. locale di 1ª cl., usciere*, v. Bogino 6.
Data Evasio, *Distributore alla Biblioteca*, v. Bogino 6.
Robecchi Gius., *capo usciere*, v. Bogino 6.

Inservienti

Botto Pietro, v. Bogino 6.
Porporato Vittorio, v. Bogino 6.
Navone Carlo, v. Bogino 6.

Scuola d'Applicazione d'Artiglieria e Genio
Angolo via Arcivescovado e via Arsenale.

Comandante

Malaspina cav. Ladislao, *Magg. Generale*, via Mazzini 10.

Comandante in 2°

Banchio cav. Bartol., *Colonn. del Genio.*

Personale militare insegnante e per la disciplina

Morelli di Popolo cav. Alberto, *Tenente Colonnello, Artiglieria.*
Pescetto cav. Federico, *Magg. del Genio.*

Capitani

Griggi cav. Amedeo, *Medico.*
Marciani cav. Francesco, *Artiglieria.*
Franzini cav. Giovanni, *Artiglieria.*
Borgatti cav. Mariano, *Genio.*
Benvenuti conte Ferrante, *Aiut. Magg. in 1°, Artiglieria.*
Strazzeri Giulio, *Artiglieria.*
D'Emilio Raffaele, *Genio.*
Locurcio cav. Antonio, *Artiglieria.*
Polleschi Antonio, *Genio.*
Parodi cav. Carlo, *Artiglieria.*
Resio Enrico, *Artiglieria.*
Leoncini Oreste, *Genio.*
Boyl di Putifigari Vittorio, *Artiglieria.*
Fadinelli Antonio, *Genio.*
Parisch Giuseppe, *Contabile.*

Tenenti

Lagna Carlo, *Artiglieria.*
Bonetto Girolamo, *Artiglieria (T.).*
Valentini Arturo, *Artiglieria.*
Gerosa Antonio, *Artigl., Aiut. Magg. in 2°.*
Mattei Alfonso, *Artiglieria*
Fenoglio Guido, *Artiglieria.*
Rizzi Giacomo, *Genio.*
Racca Roberto, *Veterinario.*
Papa di Costigliole conte Carlo, *Artigl.*
Vita Finzi Carlo, *Genio*
Cornaro Paolo, *Artiglieria.*
Damonte Lorenzo, *Contabile.*
Vallillo Giuseppe, *Artiglieria.*
Balangero Fedele, *Contabile.*

Maestri d'equitazione.

Cavallotti Eugenio, *Capitano di Cavall.*
Traldi Alfonso, *Tenente* id.

Maestro di scherma

Guasti Carlo.

Scrivani locali

Formento Ferdin. — Fresia Angelo.
Giorda Giovanni. — Moroni Alessio.
Arrigoni Achille. — Bertolotto Amedeo.

R. Accademia Militare

Via della Zecca 1.

Comandante

Rogier comm. Francesco, Magg. Generale, p. Castello 2.

Direttore degli studi e Comandante in 2°

Aprosio cav. Franc., Colonn. del Genio, v. della Zecca 3.

Direttore delle istruzioni militari

Martinelli cav. Giovanni, Maggiore d'Artiglieria, piazza Castello 2.

Capitani

Malavasi cav. Celso, d'Artiglieria, v. delle Mille 54.
Festa Riccardo, d'Art., Aiut. Magg. in 1°, v. della Zecca 3.
Annibali Filippo, d'Artigl., p. Castello 2.
Centurione Maria Stefano, del Genio, p. Castello 2.
Tommasina Mario, *Medico*, v. della Zecca 3.
Cavalli cav. Gius., Contab., *Dirett. conti*, v. della Zecca 3.

Ufficiali subalterni

Garrone Alessandro, Tenente Artiglieria, v. della Zecca 3.
Taranto Alfredo, Ten. d'Art., via Zecca 3.
Pastoris di S. Marcello Adolfo, Tenente d'Artiglieria, v. della Zecca 3.
Ceresa Lorenzo, Ten. Artigl., v. Zecca 1.
Marchesi Tullio, Ten. d'Artiglieria, via della Zecca 1.
Pecco Ferdinando, Tenente del Genio, p. Castello 2.
Tombesi Raul, Tenente del Genio, via della Zecca 3.
Forte Francesco, Tenente di Cavalleria, *Maestro d'Equitazione*, v. della Zecca 1.
Tamagno Pietro, Tenente di Cavalleria, *Maestro d'Equit.*, v. della Zecca 1.
Tartari Ernesto, Tenente Contabile, *Ufficiale pagatore*, v. della Zecca 3.
Alice Pasquale, Tenente Contabile, *Ufficiale di Massa e Matricola*, via Zecca 3.

Professori civili

Prof. di Geometria descrittiva

Fiora Gio., ✻, ⛁, p. Castello 2.

Prof. di Geometria analitica.

Marocco Niccolò, ✻, ⛁, v. Venti Settembre 5.

Prof. di Fisica

Basso dott. Giuseppe, ⛁, via Alfieri 14.
Morra Pietro, ⛁, via Cavour 24.

Prof. di Lettere francesi.

Ottone Gaudenzio, uffiz. ✻, uffiz. ⛁, via Berthollet 27.
Romand Alfonso, ⛁, v. Urbano Rattazzi 5.

Prof. di Lettere italiane.

Borgilli Gius., ⛁, c. Vitt. Eman. II, 100.

Prof. di Chimica inorganica

Morelli Giacinto ⛁, via Po 39.

Prof. di Letterat. ital. e noz. di diritto

Ferrero Ermanno, ⛁, via S. Quintino 19.

Prof. di Algebra superiore

Porta Franc., ⛁, v. Princ. Tommaso 14*bis*.

Prof. di Analisi infinitesimale

Peano Giuseppe, corso del Valentino 1.

Prof. di Geometria proiettiva

Pieri Mario, corso S. Maurizio 36.

Professore straord. di Lett. italiane

Roberti dott. Gius., via Vanchiglia 28.

Professore straord. di Lett. tedesche

Gahlinger Giovanni, piazza Castello 14.

Prof. straord. di Chimica applicata

Festa dott. Andrea, v. S. Quintino 18.

Prof. straord. di Geometria descrittiva

Burali-Forti dott. Cesare, v. Gioberti 43.
Campetti dott. Adolfo, v. Arsenale 41.

Prof. straord. di Meccanica razionale

Castellano dott. Filiberto, c. Oporto 36.
Ovazza ing. Elia, v. Mazzini 48.

Prof. straord. di Disegno di paese e d'ornato

Allason Silvio ⛁, via Ospedale 26.

Professore straord. di Analisi finita.

Bettazzi dott. Rodolfo, c. S. Martino 1.

Professori militari

Professore di Storia militare

Annibali Filippo, capitano d'Artigl..

Prof. di Arte militare

Malavasi Celso, capitano d'Artigl.

Prof. di Nozioni d'artiglieria

Festa Riccardo, capitano d'Artiglieria.

Prof. di Disegno di paese

Cavalli Giuseppe, capitano Contabile.

Professore di Fortificazione campale e di topografia

Centurione Maria Stef., capit. del Genio.

Professore nelle Nozioni di Contabilità ed Amministrazione

Tartari Ernesto, tenente Contabile.

Prof. di disegno topografico e di fortificazione.

Tombesi Raul, tenente del Genio.

Prof. di Disegno d'applicazione della Geom. descrittiva e nel disegno d'Arch.

Pecco Ferdinando, tenente del Genio, p. Castello 2.

Professore dei Regolamenti militari

Garrone Alessandro, tenente d'Artigl.

Professore nel Disegno topografico.

Pastoris di S. Marcello Adolfo, ten. d'Art.

Servizio religioso

Borgatello sac. Francesco, dottore in Lettere e Filosofia.

Maestri ed Istruttori.

di Equitazione

Forte Franc., ten. Cavall., *Maestro.*
Tamagno Pietro, ten. di Cav., *Maestro.*
Lanzuolo Carlo, Furiere magg., *Istruttore.*

di Ginnastica

Gallanzi Giorgio, Maestro aggiunto di 1ª Classe.
Porreca Potito, Furiere magg. di Fanter.

di Scherma

Vertecchi Ernesto, *Maestro di 3ª classe*, c. S. Maurizio 63.
Fassini Luigi, *Maestro di 3ª classe*, corso Vitt. Eman. II, 38.
Longhi Adolfo, Maestro agg. di 1ª classe.
Tagliaferri Federico, id.

Personale civile.

Guidobono Pietro, *scrivano locale di 1ª cl., addetto alla maggiorità.*
Borrione Giuseppe, *scriv. locale di 1ª cl., add. alla 2ª comp.*
Sommo Lorenzo, *scriv. locale di 1ª classe, add. alla Direz. degli studi.*
Macchia Felice, *scriv. locale di 1ª classe, add. alla 1ª comp.*
Gervino Calisto, *scriv. loc. di 2ª cl., add. all'Ufficio d'ammin.*
Garrone Luigi, *scriv. loc. di 2ª cl., addetto all'Ufficio Matricola e Massa.*
Malpensi Valentino, *scriv. loc. di 2ª cl., addetto alla 2ª compagnia.*
Vecchietti Elpidio, *scriv. locale di 3ª, add. all'Uffic. d'ammin.*
Borio Secondo, *assistenti locali di 1ª classe.*
Basso Francesco, *id.* *id.*
Bellora Francesco, *id.* *id.*

INSEGNAMENTO SECONDARIO

Scuole Governative

Istituto Tecnico
Germano Sommeiller
Corso Oporto 3.

Giunta di Vigilanza

Presidente

Gioberti comm. avv. Emilio, *Deleg. Municipale*, v. Alfieri 24.

Vice-Presidente

Pasquali cav. avv. Ernesto, deputato al Parlam., *Delegato gov.*, v. Garibaldi 59.

Membri

Allasia comm. ing. Filib., *Deleg. Governativo*, p. Vitt. Eman. I, 10.
Adamino cav. avv. Gius., *Deleg. Provinciale*, v. Cernaia 14.
Bertetti comm. avv. Pietro, *Deleg. della Camera di Commercio*, v. Milano 16.
Ferrari cav. ing. prof. Achille, *Preside dell'Istituto*, v. Sacchi 18.

Personale insegnante

Ferrari prof. ing. Achille uffiz. ✻, uffiz. ✉, *Preside*, via Sacchi 18.
Baretti dott. Martino, ✉, *prof. titolare per la mineral. e geologia.*
Bender-de-Sabelkampf nobile Gius., ✉, *prof. tit. di lingua tedesca*, v. Cernaia 16.
Bettazzi dott. Enrico, *prof. titolare di lettere italiane*, v. Belvedere 5.
Bizzarri dott. Decio, *prof. tit. di chimica*, v. Baretti 8, p. 3.
Pederzolli dott. Miradio *prof. titolare di geografia*, c. Siccardi 51.
Bragagnolo dott. Gio., *prof. titolare di storia generale*, v. Nizza 15, p. 2.
Bonardi dott. Ercole, *professore titolare di lettere italiane*, c. Vitt. Em. II, 28.
Carena ing. Secondo, ✉, *prof. titolare di costruz. e disegno relativo*, v. Mazzini 34.
Cattaneo dott. Carlo, *prof. titol. di fisica*, v. Arsenale 36.
Covino dott. Andrea, ✉, *prof. titolare di geografia*, Moncalieri.
D'Ancona avv. Luigi, ✻, *prof. titolare di economia e statistica e scienza finanziaria*, v. Madama Cristina 15.
Della-Sala-Spada Cesare, *prof. titolare di dis. di applicaz. ornam. e di architett.*, via Amedeo Avogadro 6, p. 1.
Del Lupo dott. Michele, *prof. titolare di storia naturale*, v. Vitt. Amedeo 17.
Dogliani Giustino, ✉, *professore titolare di lingua francese*, p. Carlo Felice 18.
Fenoglio ing. Luigi, *prof. titolare di matematica*, p. Emanuele Filiberto 9, p. 2.
Fenoglio ing. Pietro, ✉, *prof. regg. di tec. e disegno relativo*, v. Venti Settembre 60.
Fettarappa ing. Giulio ✉, *prof. titolare di estimo rurale*, v. Lagrange 29, p. 3.
Fibbi dott. Cesare, *prof. titolare di matematica*, via Donati 12.
Focà Rocco, *prof. titolare di disegno ornamentale a mano libera*, v. Magenta 5.
Fubini Simone, *prof. regg. di chimica tintoria e merciologia*, v. Accad Albert. 21.
Galassini ing. Alfredo, *prof. titolare di tecn. mecc. e disegn. relat., e di geometria descrittiva*, p. Carlo Em. II, 9.
Ghiotti Candido ✉, *prof. titolare di lingua francese*, v. Vanchiglia 42.
Gitti rag. Vinc. ✉, *prof. titol. di ragion. e pratica commerciale*, v. Garibaldi 21.
Jemina Augusto uffiz. ✉, *prof. titolare di agraria*, v. Cavour 1.
Lantelme dott. Gius., *prof. titolare di matematica*, v. Po 30, p. 4.
Modigliano dott. Cesare, *prof. titolare di matematica*, c. Vitt. Em. II, 63.
Molinari Gius., ✻, ✉, *dott. prof. titolare di lettere ital.*, v. Venti Settembre 50.
Molineri Gius. Cesare, ✉, *prof. titolare di lettere italiane*, v. Carlo Alberto 34.
Picasso ing. Vitt. Em., *prof. regg. di meccanica e disegno relativo*, v. dei Mille 35.
Rameri avv. Luigi, ✉, *prof titol. di diritto civile e amministrativo, e di legislazione rurale*, v. Assietta 37.
Rosina rag. Edoardo, *prof. titolare di computisteria e ragioneria*, v. Fabro 1, p. 2.
Stevens Giac., ✉, *prof. titolare di lingua inglese*, via S. Secondo 37, p. 2.
Thovez ing. Cesare, ✉, *prof. tit. di tecnologia tessile*, c. Vitt. Em. II, 59.
Trivero dott. Camillo, *prof. reggente di storia generale*, via della Rocca 21.
Ganora ing. Carlo, *incar. dell'insegn. del disegno geometrico*, v. S. Teresa 11.
Tonso Giovanni, *incar. dell'insegnamento della calligrafia*, v. Garibaldi 53.
Rocci Edoardo, *maestro di ginnastica, incaricato per l'Istituto*, v. Lagrange 30.

Arnaud Vittorio, *incaricato di lingua francese nella scuola pratica di commercio*, v. Principe Tommaso 20.
Battistoni Gius., *incaricato di lingua ital. nella scuola pratica di comm.* v. Rocca 21.
Bessone Luigi, *incaricato di lingua francese nella scuola pratica di commercio*, v. S. Quintino, 34.
Bolla Alfredo, *incaricato dell'insegnamento delle operazioni e tariffe doganali nella scuola pratica di comm.*, v. Ott. Revel 5.
Carmagnello rag. Gius., *inc. di contab. nella scuola prat. di comm.*, v. Cavallerizza 4.
Parmigini Rinaldo, *incar. dell' insegnamento della geografia nella scuola pratica di commercio*, v S. Donato 4.
Porta ing. Alb., ✉, *incar. di aritm. e geom. nella scuola prat. di comm.*, c. Siccardi 7.
Pastore Franc, *incaricato dell'insegnamento dei trasporti e tariffe ferroviarie nella scuola prat. di comm.*, c. Re Umberto 42.
Sabbene Carlo, *incar di calligrafia nella scuola prat di comm.*, c. Princ. Eugenio 14.
Antonella ing. Roberto, *incaricato di contabilità nella scuola pratica di commercio*, c. Vittorio Eman. II, 73.
Alfieri Genta, *assistente alla cattedra di disegno architet e di topogr*, v. Nizza 25.
Simonetti dott. Cesare, *assistente alla cattedra di fisica*, c. Vitt. Eman. II, 19.
Baggi ing. Vittorio, *assist. alla cattedra di costruz. e disegno relat.*, p. Saluzzo 4.
Grande dott. Ernesto, *assistente alla cattedra di chimica*, Galleria Nazionale 1.
Varetto cav. Luigi, *assistente alla cattedra di diseg. orn. geom.*, c. Siccardi 53.
Vigna Adolfo, *assist. alla cattedra di disegno a mano libera*, v. Andrea Doria 3.
Salvaneschi Angelo, *preparatore del gabinetto di storia nat.*, v. Assietta 1.
Della Vedova Federico, *Segretario*, v. Alfieri 22.
Falletti avv. Lor. ff. *vice-segr.*, v. Finanze 13.
Barberis Giulio Cesare, *applicato di segret.* v. S. Maria 1.

Malcotti Carlo, *Usciere della Presidenza*, v. Arsenale 34.
Lucci Felice, *bidello addetto alla Presidenza*, v. Gazometro 10.
Bogetti Giac., *Bidello capo*, v. Magenta 5.
Pastore Nicola, *Bidello*, v. S. Fr. da Paola 31.
Garino Giovanni, *id.*, v. Arsenale 34.
Rossi Alessandro, *id.*, v. Arsenale 41.
Pernolia Paolo, *id.*, c. Vitt. Em. II, 62.
Ambrosini Agost., *id*, p. Carlo Eman. II, 1.
Zumaglino Gio., *id.*, v. Roma 37.
Giandrone Batt., *id.*, v. Arsenale 41.
Romagnolo Damiano, *id.*, v. S. Secondo 50.
Minelli Bernardo *id.*, v. S. Secondo 25.
Abeniano Gius., *Custode*, c. Oporto 3.

R. Liceo *Cavour*
Via Carmine 7.

Pavesio dott. cav. Paolo, *preside-rettore del Collegio Nazionale Umberto I.*
Cian dott. Vittorio, *prof. di lett. ital.*, via Berchet 1.
Garizio dott. agg. cav. Eusebio, *prof. di lett. lat. e greche*, strada di Francia 157.
Marco dott. Felice, ✉, *prof. di fisico-chimica*, via Assarotti 10.
Papa dott. aggr. cav. Vincenzo, *prof. di storia e geografia*, via Porta Palatina 2.
Salvadori conte cav. uff. Tommaso, *prof. di storia naturale*, v Principe Tommaso 17.
Amosso dott. cav. Bernardo, *prof. di filosofia*, v. Ottavio Revel 5.
Bettazzi dott. Rodolfo *prof. di Matematica*, c. S. Martino 1.
Gossa dott Egidio, *prof. d'Italiano nelle classi aggiunte*, v. Venti Settembre 70.
Zusetti dott. O., *prof di lett. lat e greche, nelle classi aggiunte*, v. Montevecchio 30.
Rocci Edoardo, *insegnante di ginnastica.*

R. Liceo *Gioberti.*
Via Ospedale 33.

Ferrua cav. Michele, *preside*, via Maria Vittoria 42.
Capello dott. coll. Andrea, ✉, *prof. di filosofia razionale*, v. dei Mille 33.
Corrado Corradino, ✉, *prof. di letteratura italiana*, v. della Rocca 1.
Bonino G. B., *prof. titolare di letteratura latina e greca*, v. Principe Amedeo 25.
Martel dott. cav. Edoardo, *professore di storia naturale*, v. Finanze 5.
Rovea dott. Secondo, ✻, *prof. tit. di matematica*, via sant'Anselmo 21, p. 2.
Rinaudo dott. agg. Costanzo, comm. ✉, *prof. di storia*, v. Robilant 3.
Romanese dott. Riccardo, *prof. di fisica e chimica*, c. Vitt. Eman. II, 32.
Nazari dott. Oreste, *prof. aggiunto per l'ital., la storia ed il greco*, v. Cavour 41.
Serena Felice, *maestro di ginnastica*, corso Firenze 51, piano terreno.
Roberti Giuseppe, *comandato per l'ital. e la storia*, v. Vanchiglia 28.

R. Liceo *Massimo D'Azeglio*
Via Parini 8.

Ottino dott. Enrico, ✻, comm. ✉, *Preside*, v. Stampatori 25.
Novara dott. Andrea, *prof. di lettere italiane*, corso Vitt. Eman. II, 4.
Tesio dott. Bartolomeo, *prof. di lettere latine e greche*, v. S. Anselmo 21.
Zuccante dott. Giuseppe, *prof. di filosofia*, corso Siccardi 26, p. 3.

Cuniglio dott. Gio. Batt., *prof. di storia e geografia*, v. Venti Settembre 31, p. 3.
Poggio dott. Francesco, ⊜, *prof. di matematica*, via Cernaia 16.
Perosino dott. Carlo, *prof. di fisico-chimica*, via dei Fiori 19, p 1.
De Amicis dott. G. Augusto, *prof. di storia naturale*, v. Sacchi 38.
Rocci Edoardo, *maestro di ginnastica*, via Lagrange 30.

R. Ginnasio *Cavour*
Via Carmine 7.

Pavesio dott. cav. Paolo, pred., *Direttore.*
Mignone dott. Gius., *prof. della quinta classe*, p. Solferino 3
Borghesio dott. Gius., *prof. della quarta classe*, v. Melchior Gioia 8.
Beraudi dott. Sebastiano, *prof. della terza classe*, c. S. Martino 5.
Avandino dott. Alessandro, *professore della seconda classe*, c. Vitt. Emanuele II, 73.
Rosinganna Pasquale, *professore della prima classe*, v. del Carmine 4.
Ferro Gio, *prof. d'aritm.*, v. Deposito 3.
Prochet Davide, *prof. di lingua francese*, via Berthollet 31.
Lajolo dott. Gregorio, *prof. della quarta classe aggiunta*, v. Garibaldi 59.
Favergani dott. Francesco, *prof. nella* 3ª *ginnasiale aggiunta.*
Bosco Matteo, *maestro di ginn.*, v. Sacchi 36

R. Ginnasio *Gioberti*
Via Ospedale 33.

Ferrua Michele, ⊜, *Direttore.*
Amerio dott. Giovanni, *profess. titolare della classe* 5ª, v. Silvio Pellico 8.
Foffano dott. Luigi, *titolare della quinta classe*, v. Maria Vittoria 38
Majotti dott. Fortunato, *titol. della terza classe*, p. Eman. Filiberto 14.
Coda dott. prof. cav. Costantino, *regg. della* 2ª *classe*, via Assarotti 14
Maranzana Francesco, *prof. tit. della* 1ª *classe*, v. Ormea 38.
Fagnano Franc., *inc. di aritmet.*, c. Vitt. Eman. II, 22.
Ferraris dott. Gius., *incar. della* 1ª *classe Sezione* 2ª.
De Fey Edoardo, *insegnante di lingua francese*, v. Carlo Alberto 41.
Torre dott. Aronne, *incaricato della quinta classe, sez.* 2ª, v. Andrea Doria 8.
Morselli dott. Emilio, *incaricato della quarta classe, sez.* 2ª, v. Princ. Amedeo 32
Corbelli Edgardo, *comandato alla terza classe, scz.* 2ª, v. Montevecchio 11 *bis.*

R. Ginnasio *Massimo D'Azeglio*
Via Parini 8.

Ottino dott. Enrico, ✻, comm. ⊜, *Dirett.*, v. Stampatori 25.
Gerini dott. Gio. Batt., *prof. tit. del Ginnasio super.*, v. S. Quintino 33.
Russiano dott. Bartol, *prof. titolare del Ginnasio superiore*, v. Gioberti 30.
Secreto dott. Giuseppe, *prof. titolare del Ginnasio infer.* v. Assarotti 11.
Fossarelli Gio. Batt., ⊜, *prof. tit. del Ginnasio inferiore*, via Lagrange 1ª.
Operti Francesco Maurizio, ✻, *prof. titol. del Ginnasio inferiore*, via Saluzzo 50.
Bessone Luigi, *professore di lingua francese*, v. S. Quintino 34, p. 3.
Rubiola Pietro, ⊜, *maestro di ginnastica*, v. Gioberti 25.

R. Ginnasio *Cesare Balbo*
Via Porta Palatina 31.

Negri dott. Giacomo, ✻, uffiz. ⊜, *Direttore* piazzetta della Madonna degli Angeli 2.
Picchetto dott. Cipriano, ⊜, *prof. della quarta classe*, v. Alfieri 24.
De Magistris dott. Giuseppe, ⊜, *prof. della quinta classe*, p. Solferino 3.
Casarone dott. Giuseppe, *prof. della terza classe*, v. Lagrange 47.
Armanelli dott. Giacomo, *prof. della prima classe*, v. Genova 21.
Pastore dott. Luigi, *prof. della prima classe*, v. Venti Settembre 76.
Savoja ing. Giuseppe, *prof. di matematica e storia naturale*, via Goffr. Casalis 51.
Maranzana dott. Francesco, *prof. di lingua francese*, v. Ormea 38.
Bosco Matteo, *maestro di ginn.*, v. Sacchi 36.

R. Ginnasio
Istituto Internazionale Italiano
Via Saluzzo 55.

De Grossi prof. comm. Agostino, *Dirett.*
Lanfranchi cav. Gio., *prof. della quarta classe*, v. Ospedale 19.
Rambaldi Emilio, dottore di collegio, *prof. della quinta classe*, v. Princ. Tomm. 27.
Rambaldi Luigi, dott. in lettere, *prof. della terza classe*, v. Princ. Tommaso 16.
Roberti Gius., dott. in lettere, *prof. della seconda classe*, v. Vanchiglia 28.
Martinetti Giovanni, dott. in lettere, *prof. della prima classe*, v. Gioberti 25.
Luvini cav. ing. Giulio, *professore d'aritmetica*, v. Riberi 2.
Romand cav. Alfonso, *prof. di lingua francese*, v. Urbano Rattazzi 5.
Bello Francesco, *bidello*, v. Saluzzo 55.
Giannone Zaverio, *custode.*

R. Ginnasio *Umberto I*
Via delle Scuole 1.

Pavesio dott. cav. Paolo, *Direttore.*
Valmaggi dott. Luigi, v. S. Secondo 31.
Cassini dott. Vittorio, v. Cibrario 3.
Ceretti prof. Pio Evasio, v. Assarotti 5.
Alessio prof. Felice, v. Consolata 15.
Sassotto prof. Gius., c. Vitt. Em. II, 32.
Bernardi ing. Luigi, via Po 45.
Prochet prof. Davide.

R. Scuola Tecnica
Germano Sommeiller
Via Sagliano 5.

Ghirotti prof. cav. Candido, *Direttore*, via Vanchiglia 42.
Desclos cav. Giuseppe, *prof. titolare di disegno lineare e ornato*, via Artisti 13.
Tamagnone dott. Giovanni, *prof. titolare di storia e geografia*, via Mazzini 26.
Ferreri Giov., *prof. reg. di lingua italiana*, v. Scuderie 3.
Burali-Forti dott. Cesare, *prof. titolare di matematica*, via Gioberti 43.
Dogliani cav. Giustino, *prof. incaricato di lingua francese*, p. Carlo Felice 16.
Virgilio dott. Francesco, *prof. reggente di storia natur. e fisico-chimica*, via Po 48.
Sismondi Chiaffredo, *prof. incaricato di computisteria*, via dei Fiori 12.
Carrero cav. Gius., *prof. inc. dell'insegnamento della calligr.*, v. Manzoni 2.
Barberis Francesco, *maestro di ginnastica*, v. Princ. Tommaso 9.
Albino Ciro Orazio, *prof. inc. di calligr. nelle classi aggiunte*, c. Vitt. Em. II, 127.
Gussoni Gottardo, *prof. incar. di disegno nelle classi aggiunte*, v. Pescatori 7.
Rolla Alfredo, *prof. incaricato di lingua italiana, storia e geografia nelle classi aggiunte*, v. Botero 17.
Garino Domenico, *bidello*, v. Sagliano 5.

R. Scuola Tecnica
Giuseppe Lagrangia
Via Rosine 20.

Abrate cav. dott. Tomm., *Dir.*, v. Fiori 45.
Vottero ing. Giacomo, *prof. titolare di matematica*, via Mazzini 24.
Battistoni Giuseppe, *prof. titol. di lingua italiana*, via della Rocca 21.
Ferraris Gius., *tit. di lingua francese.*
Fasana prof. Bart., *titolare di storia e geografia, e dei diritti e doveri del cittadino*, via Carlo Alberto 40, p 1.
Tonso Giov., *incaricato della calligrafia*, v. Garibaldi 53, p. 3.
Piolti dott. Gius., *regg. dell'insegnamento di scienze naturali e igiene*, v. Saluzzo 4.
Ceradelli Giacomo, *prof. tit. di disegno*, via Mazzini 45.
Zaccaria Albino, *prof. regg. di computisteria*, c. S. Martino 1.
Serena Felice, *maestro di ginnastica.*

Classi aggiunte

Ferraris Carlo, *prof. incar. dell'insegn. della lingua italiana*, v. Carlo Alb. 28.
Coda Michele, *prof. incar. della matematica*, via Napione 5.

R. Scuola Tecnica
Carlo Ignazio Giulio
Corso Valentino 30

Cagno dott. Benedetto, ✻, ⊜, *Direttore*, v. Mercanti, 5.
Laguzzi Lorenzo ⊜, *prof. titolare lettere italiane*, v. Princ. Tommaso 35.
Zaramella ing. Rob., *prof. di matem. ed incaricato della computist.*, c. V. E. II, 73.
Pelti Leopoldo, *prof. reggente di francese*, v. Madama Cristina 23.
Da Ponte Niccolò, *titolare di storia e geogr. e diritti e doveri*, c. Valentino 33.
Malchiodi Antonio, *prof. tit. di disegno* c. Valentino 27.
Tempia Giuseppe, *incaricato dell'insegnamento della calligr.*, v. Orto Botanico 30.
Cagno prof. Bened., predetto, *incaric. dell'insegn. della fisica, chimica e storia nat.*
Barberis Francesco, *inc. dell'insegn. della ginnastica*, via Legnano 1.

R. Scuola Tecnica *Plana*
Via Garibaldi 36.

Barbero dott. Gius., ⊜, *Direttore*, strada di Francia 9, p. 3.
Galizzi Giangiacomo, *prof. regg. di lettere italiane*, v. Carmine 11, p. 3.
Mozzi ing. Luigi, *prof. tit. di matematica*, via Urbano Rattazzi 1.
Arnaud Vittorio, *prof. titolare di lingua francese*, v. Princ. Tommaso 20, p. 4.
Pallavicini Rinaldo, *prof. regg. di storia e geografia*, v. S. Donato 4.
Bovi Benvenuto, *prof. titolare di disegno*, v. Venti Settembre 10.
Sismondi Chiaffredo, *regg. di computist.*, v. dei Fiori 12.
Barbero Giuseppe, predetto, *incaricato dell'insegnamento della fisica, chimica e storia naturale.*
Carrero Gius., *reggente dell'insegnamento della calligrafia*, v. Cernaia 32, p 1.
Gavosto prof. Gio., *incar. della matematica nelle classi suppletive*, v. Fabro 6.
N. N. *insegnante di ginnastica,*

R. Scuola Tecnica
Tommaso Valperga di Caluso
Via Porta Palatina 30, p. 2.

Drocco Francesco, *Direttore titolare e prof. incar. di lingua ital.*, v. Barbaroux 2.
Armissoglio ing. Luigi, *prof. reggente di matem.*, via Barbaroux 1.
Berlia Luigi, 🚋, *prof. titolare di disegno*, c. S. Maurizio 19.
Bernardi Carlo, *prof. tit. per la storia e la geogr. e doveri e diritti*, v. della Rocca 49.
Del Lupo Mich., *incar. della storia naturale e fisico-chimica*, v. Vitt. Amedeo 17.
Zaccaria Albino, *incar. per la contabilità*, c. S. Martino 1.
Tempia Giuseppe, *prof. supp. dell'insegnam. della calligrafia*, v. Orto Botanico 30.
Bosco Matteo, *maestro di ginn.*, v. Sacchi 36.
Berlia Luigi, figlio, *incar. di disegno*, c. S. Maurizio 19.
Lolli Camillo, *prof. tit. di lingua francese*, v. Berthollet 28.

R. Scuola popolare di Commercio
Via Saluzzo 55.

Scuola governativa pubblica, dipendente dal Ministero di Agricoltura, Industria e Commercio. — Unita al R. Istituto Internazionale per R. Decreto 25 ottobre 1884.

Direttore
De Grossi comm. Agostino, v. Saluzzo 55.

Vice-Direttore
Ferreri cav. Giuseppe.

Professori
Luvini cav. ing. Giulio, *prof. di matem.*, via Riberi 2.
Daniele Michele, *prof. di comput., ragion., aritmetica*, v. Saluzzo 59.
Ferreri cav. Giuseppe, *prof. di storia commerciale e di letteratura*, v. Nizza 71.
Formento Ettore, *prof. di merciologia*, via Saluzzo 53.
Roletto avv. Adolfo, *prof. di legisl. dogan.*
Rewer Francesco, *prof. di tedesco*, via Gazometro 6.
Bruno Francesco, *prof. di lingua franc.*,
Pastore Franc., *prof. per le tariffe ferroviarie e marittime*, c. Re Umberto 42.
Albino Ciro Orazio, *prof. di calligrafia*, c. Vitt. Em. II, 127.
Richeri Giac., *prof. d'inglese*, v. Alfieri 26.
Salvati Giuseppe, *prof. di geografia e lettere italiane*, via Santa Giulia 46.
Trotti cav. avv. Ardingo, *prof. di diritto commerciale*, via Burdin 6.

Collegio-Convitto Nazionale
Umberto I
Via delle Scuole 1.

Consiglio d'Amministrazione.
Presidente
Pavesio dott. cav. Paolo, *Preside-Rettore*.
Consigliere provinciale delegato.
Scotti cav. Andrea, palazzo Reale.
Consigliere municipale delegato
Carle comm. prof. Gius., p. Statuto 15
Consiglieri delegati governativi
D'Ovidio comm. prof. Enrico, c. Oporto 30.
Deamicis cav. Ettore, Intend. di Finanza.
Rolfo Severino, *segretario.*

Personale del Convitto.
Pavesio dott. cav. Paolo, pred., *Preside-Rettore.*
China prof. Gio., *Censore.*
Balangero cav. sac. Gio. Batt., *Direttore spirituale.*
Rolfo Severino, *Economo cassiere.*

Insegnanti del R. Ginnasio Umberto I
(Vedi l'Elenco a pag. prec.)

Insegnanti delle classi elementari
Gallo Giuseppe. Crivelli dott., Giacomo

Istitutori

Pescatore dott. Giac.	De Osma Vittorino.
De Filippi Casimiro	Tarantini Alfredo.
Faverzani dott. F.	Savarro Giov.
Manacorda Giov.	Armigliato Giorgio.
Piacenza Giovanni.	Bianchi Ugo.
Cagna Stefano.	Abelloni Mario.

Officiali addetti al Convitto
Medici e chirurghi
Mercandino dott. Franc., c. Siccardi 7.
Caponotto dott. Amedeo, Osped. S. Giov.
Ercole D., v. Mercanti 3.
Maestro di esercizi militari e di scherma
Serra Francesco, via Bogino 17.
Maestro di ginnastica
Ottino Giuseppe, v. Passalacqua 2.
Maestro di ornato e paesaggio
Tesio Giacomo, v. Bonafous 6.
Maestro da ballo
Vogliazzo Giuseppe, v. Genova 2.
Maestro di calligrafia
Preatoni cav. Antonio, p. Em. Filiberto 3.
Maestri di pianoforte
Quartero Antonio, via Mazzini 46.
Maestro di violino
Giovannetti cav. prof. M., via Carlo Alberto 43.
Maestro di flauto
Daniele Edoardo, via Mazzini 4.
Maestro di lingua tedesca
De Bender cav. prof. Gius., v. Sacchi 1.

Scuola Normale Femminile Paregg.
Domenico Berti
Via Saluzzo 24

Presidente
Berti S. E. Domenico, *primo segretario di S. M. il Re per l'Ordine Mauriziano, Ministro di Stato, Senatore del Regno.*
Consiglieri
Boselli S. E. Paolo, *presid. del Consiglio Provinciale amministrativo.*
Scavrone cav. prof. Franc., *rappresentante il Consiglio scolastico provinciale.*
Ottino comm. Enrico prof., via Stampatori 25, *Consigliere eletto dal Governo.*
Ispettrici
Voli-Cavalli Giuseppina, via Nizza 3.
Silvetti-Papa Emilia, via Sacchi 14.
Giacomelli Luigia ved. Mottura, piazza Statuto 14.
Direttrice
Rolandi-Provale Teresa, v. Princ. Tomm. 20
Insegnanti
Capello cav. prof. Andrea, v. dei Mille 33.
Lanza prof. Dom., 🚋, v. Venti Settembre 17.
Corbelli prof. Edgardo, 🚋, via Montevecchio 11*bis*.
Perosino prof. Carlo, v. dei Fiori 19.
Berlia cav. prof. Luigi, c. S. Maurizio 19.
Rossi prof. Carlo Gius., v. dei Mille 38.

Fontana Cesarina, corso Siccardi 4.
Chiora Maria Vittoria, c. Valentino 40.
Lora Carlotta, v. S. Teresa 24.
Quattrocolo Gianoglio Teresa, via dell'Ospedale 24.
Bertotti Teresa, v. Gioberti 2.
Peyron-Velleda, v. Gioberti 50.
Osasco Maria, v. Bonafous 4.
Calissano Beatrice, v. Garibaldi 19.
Bargoni Maria, v. Montebello 6.
Chiora Luigina, c. Valentino 40.
Dogasso Battistina, v. Gioberti 36.
Martinengo Romana, v. Bava 5.
Guglielmone Maria, c. Vitt. Em. II, 104.

R. Scuola Normale Femminile di Ginnastica
(Regio Decreto 13 Novembre 1890).
Corso Re Umberto 23.

Questa Scuola è istituita presso la Società Ginnastica di Torino.
La Commissione di vigilanza è composta di due Delegati del Ministero della Pubblica Istruzione, dei quali uno sarà Presidente della Commissione, di un delegato del Municipio e di un Delegato della Società Ginnastica finchè la Scuola si terrà nella sua palestra.
I Membri della Commissione durano in carica per un triennio e possono essere riconfermati.

Consiglio di vigilanza
Presidente
Rossi prof. comm. Pietro, R. Provvedit. agli studi in riposo, v. Goito 15.
Membri
Regis ing. cav. Domen., *delegato governat.*, c. Vitt. Eman. II, 62.
Biscaretti di Ruffia conte Roberto, *deleg. munic.*, piazza Cavour 8.
Aymonino cav. Alessandro, *deleg. della Società Ginnastica*, c. Palestro 9.
Cavalli Cesare, *segretario*, v. Burdin 6.

Personale insegnante
Rubiola cav. Pietro, *Direttore, insegnante ginnastica teorica pratica*, v. Gioberti 25.
Gamba prof. comm. Alberto, *insegn. di anat., fisiol. e igiene*, c. Vitt. Eman. II, 30.
Abrate prof. cav. Tommaso, *insegnante di pedagogia e storia*, v. dei Fiori 45.
Thermignon Delfino, *insegnante di canto*, via S. Chiara 8.
Revelli Enrichetta, *maestra assistente*, via Galliari 12.

INSEGNAMENTO PRIMARIO

Scuole Municipali

Commiss. permanente d'istruzione

Badini-Confalonieri comm. avv. Alfonso, *consigliere comunale.*
Benintendi conte Livio, *cons. comunale.*
Carle avv. comm Giuseppe, *cons. com.*
Casana cav. ing. Severino, *cons. com.*
Chiaves avv. comm. Desiderato, *Senatore del Regno.*
Daneo comm. avv. Edoardo, *cons. com.*
De Amicis comm. Edmondo, *cons. com.*
Dumontel cav. Federico, *cons. comunale.*
Favale sen. Casimiro, *cons. comunale.*
Fontana comm. avv. Leone, *cons. comunale.*
Gioberti avv. comm. Emilio, *assess. mun.*
Parato prof. comm. Antonino, corso Re Umberto 17.
Pasquali avv. Ernesto, *cons. comunale.*
Porzio-Giovanola cav. prof. Carlo, via Melchior Gioia 9.
Reycend ing. comm. Ang., c. Valentino 11.
Rossi Angelo, *cons. comunale.*
Sineo avv. comm. Emilio, *cons. comunale.*

Direzione Centrale delle Scuole Municipali

Via Corte d'Appello 1, scala 4ª, p. 3.

Neyrone cav. prof. Francesco, *Direttore Capo,* via Goito 2.
Maineri cav. Luigi, *Ispettore,* via Goito 14.

Sopraintendenti delle Scuole municipali elementari

per l'anno 1894-1895

Scuole Urbane

(Per gli indirizzi delle Scuole vedi pag. 572.

Aurora (*festiva femm.*).
Abrate cav. Antonio, *cons. comunale,*

Aurora (*maschile e femminile*) e Succurs. **Barriera di Lanzo.**
Rossi Angelo, *consigliere comunale.*

Boncompagni (*maschile e femminile* e Succursale Barriera di Francia).
N. N.

Consolata (*maschile e femminile*).
Bertetti comm. avv. Pietro, *cons. com.*

D'Azeglio (*maschile e femminile*).
Soldati ing. comm. Vincenzo, *cons. com.*

Dora e Succursale **Borgo Dora.**
Zanotti-Bianco ing. cav. Ottavio, via della Rocca 28.

Moncenisio (*maschile e femminile*) e Succursale **Cittadella.**
Tacconis cav. dott Camillo, *cons. com.*

Monviso (*maschile e femm.*)
Favale sen. Casimiro, *consigl. comun.*

Po (*femminile*), via Rossini.
Barberis comm. Pier Ang., v. Bava 7.

Po (*maschile e femm.*) via **Barolo.**
Antonelli cav. ing. Costanzo, *cons. com.*

Rayneri G. A. (*maschile e femminile*) e Succursale via Goito.
Parato prof. comm. Antonino.

Ricardi di Netro (*maschile e femm.*).
Badini Confalonieri comm. avv. Alfonso, *consigliere comunale.*

Rignon (*maschile e femminile*).
Rignon conte Felice, *consigl. comun.*

San Tommaso (*femminile*).
Porzio Giovanola cav. prof. Carlo.

Sclopis F. e Valdocco (*maschile e femm.*)
Della Porta avv. Alessio, v. Milano 3

Silvio Pellico (*maschile e femminile*).
Bassi prof. cav. Roberto, *cons. comun.*

Tommaseo (*maschile e femminile*).
Mosca comm. Luigi, *consigl. comun.*

Torquato Tasso (*maschile e femminile*).
DeAmicis comm. Edmondo, *cons com.*

Troya Vincenzo (e Succurs. v. Mercanti).
Biscaretti di Ruffia conte Roberto, *consigliere comunale.*

Vanchiglia (*maschile e femminile*).
Fontana comm. avv. Leone, *consigl. com.*

Scuole Suburbane

Barriera di Nizza. Garassino cav. Bartol., p. Barriera Nizza 4.
Barr. Orbassano Bruni avv. Ottavio, via Palazzo di Città 8.
Badia di Stura . Gargano avv. Gio. via S. Dalmazzo 20.
Bertolla o Borgo Stura. . . . Gargano avv. Gio. pred.
B. v. di Campagna . . . . . Durio cav. Gius., *consigliere comunale.*
B. v. del Pilone. Aghemo di Perno conte Natale.
Borgo Vittoria. . Calcagno Ant., Borgo Vittoria 587.
Cavoretto. . . . . Morelli cav. Onorato, v. Garibaldi 18.
Crocetta . . . . . Rignon conte Felice, *cons. comunale.*
Lingotto . . . . . Borbonese cav. Emilio, v. Vanchiglia 4.
Lionetto . . . . . Gianotti Gius.
Lucento . . . . . Valperga di Masino cav. Carlo.
Miraflori . . . . . Moriondo Michele.
Mongreno . . . . Dogliotti avv. cav. Vinc. v. Garibaldi 37.
Pilonetto. . . . . Bert Michele.
Ponte Stura . . . Dolza Giacomo.
Pozzo Strada . . Viglino Lorenzo, v. S. Donato 9.
Reaglie . . . . . Gambone comm. Franc. v. S. Giulia 46.
R. Parco . . . . . Zopegni dott. cav. Marco
Reg. Bacco Stura Demedici cav. Luigi, Cascina Bassa (Regione Bacco Stura).
Sassi . . . . . Dogliotti avv. cav. Vinc. predetto.
S. Margherita . . Rovere cav. Gio., via della Zecca 15.
S. Paolo . . . . . Forte capitano Giov., strada S. Paolo 52.
S. Vito. . . . . . Nigra avvoc. Gustavo, *cons. comun.*
Soperga . . . . . Lanza sac. cav. prof. G., p. S. Giovanni 9.
Villaretto . . . . Dolza Giacomo, pred.

Ispettrici delle Scuole municipali elementari

per l'anno 1894-1895

Scuole Urbane

(Per gli indirizzi delle Scuole vedi pag. 572).

Aurora e Succurs. **Barr. Lanzo.**
Abrate-Maloria Rosa, c. Emilia 4.
Gilardini Alasia Matilde, via del Palazzo di Città 5.

Boncompagni e Succ. **Barr. Francia**
Abbati-Borelli Adele, via Galvani 9.
Picco Giuseppina, via Carena 6.

Consolata e Succurs. **Borgo Dora**
Copasso-Spezia Adele, v. delle Scuole 9.
Cristino-Piana Luigia, v. Fabro 8.

D'Azeglio e Succurs. **Barr. Casale e Rubatto.**
Torti Albina, v. Zecca 31.

Moncenisio
Bonatti Teresa, via Galliari 19.
Spezia-Albasini Antonietta, via delle Scuole 5.
Vogliotti-Pagani Gius., c. S. Martino 2.
Tacconis-Campioni Clotilde.

Monviso
Laiolo-Rodella Maria, c. Vitt. Em. II, 61.
Merlo-Reina Luisa, v. Sacchi 18.
Richelmy-Realis Lidia, v. dell'Ospedale 20.

Po (via Rossini).
Boselli-Cambieri Corinna, v. Po 52.
Canaveri-Bonatti Amalia, v. Sagliano 3.

Po (via Barolo 8).
Barberis-Chiesa Clelia, via Bava 7.
Camperi-Toso Giuseppina, v. S. Franc. da Paola 2.

Rayneri G. A.
Acquadro-Gay Matilde, v. Gioberti 20.
Balocco-Galvagno Emilia, v. Po 28.
Neyrone-Massa Amalia, via Goito 2.

Ricardi di Netro.
Badini De La Forest Bianca, c. Vitt. Em. 86.
Tealdi-Musso Antonia, c. Oporto 19.

Rignon.
Daneo-Serazzi Guglielmina, via san Secondo 37.
Gazelli di Rossana-Rignon contessa Maria, via Cavour 41.
Rignon-Robilant contessa Maria, via S. Francesco da Paola 2.

Sclopis F. e Valdocco
Carle-Ciartosio Matilde, p. Statuto 15.
Deamicis-Boasso Teresa, p. Statuto 18.

Silvio Pellico
Magnani-Signetti Delfina, via Goito 17.
Fava-Parvis Giulia, v. Orto Botanico 27.

S. Tommaso
Berlenda Teresa, via Alfieri 24.
Muriald-Tesio Matilde, v. Barbaroux 31.

Tommaseo
Barbaroux-Sciolla contessa Amalia, via Carlo Alberto 17.
Dumontel-Danna Amalia, p. S. Carlo 2.

Torquato Tasso

Cauda-Depaoli Maria, via Barolo 5.
Valizone-Ambrogio Teresa, v. Po 39.

Vanchiglia

Buscalioni-Balegno Marianna, via Vanchiglia 11.
Lupo-Pollini Brunechilde, v. Po 37.

Via Saluzzo 24

Arno-Sineo MariaPaola, v. S. Anselmo 22.
Silvetti-Papa Emilia, v. Sacchi 14.

Scuole Suburbane

Badia di Stura e Bertoulla ... Gargano-Racca Teresa, v. S. Dalmazzo 20.
Barriera di Nizza. Rubiola Giulia, strada di Cuneo 778.
Barr. Orbassano Bruni-Crosio Clotilde. v. Palazzo di Città 8.
Barriera S. Paolo N. N.
B. V. di Campagna Durio Francesca, B. V. di Campagna.
B. V. del Pilone. Aghemo di Perno contessa Giuseppina.
Borgo Vittoria. . Ghirardi-Battaglia Ernesta, strada Lanzo 76
Cavoretto ..... Ceresole-Montù Virginia c. Vitt. Em. II, 76.
Crocetta ..... Rignon Martini di Cigala contessa Irene, v. Carlo Alberto 43.
Gerbido ..... Claretta – Vitale baronessa Luigia, v. della Rocca 13.
Lingotto ..... Borbonese-Brunati Camilla, v. Vanchiglia 4.
Lionetto ..... Gianotti Delfina.
Lucento..... Valperga di Masino contessa Ida.
Mirafiori..... Moriondo-Bozzelli Rosa
Mongreno..... Rossi-Fassino Anna.
Pilonetto e S. Vito Melisurgo–Vegezzi-Ruscalla Ida.
Ponte di Stura e Villaretto .... Dolza Anna.
Pozzo di Strada. Ajello-Devalle Caterina, corso Palestro 5.
Reaglie ..... Grosso–Prato Teresa.
Regio Parco.... Mure Franceschina.
Regione Bacco.. Demedici Angela, cascina Bassa (Bacco Stura).
Santa Margherita *(festiva)* Gola Giuseppina vedova Genero, v. Arsenale 43.
Sassi ..... Cattaneo-Calamaro Eugenia.
Soperga..... Berardi Marta.

Comitato di sorveglianza delle Scuole element. serali e festive

Aurora

Rossi Ang., *cons. com., sopraint., presid.*
Abrate cav. Antonio, *cons. com.* c. Emilia 4.
Cucchietti Francesco farm., corso Regina angolo via Ponte Mosca.
Giachino dott. Giovanni Batt., via Ponte Mosca 23 *bis*.
Miglietti Giacomo, v. Novara 1.
Mongini Ernesto, v. Ponte Mosca 16
Rabbi cav. Carlo, v. Aosta 37.

Boncompagni

Bertetti comm. avv. Pietro, *cons. comun., Sopraintendente.*
Laurenti cav. Carlo, al Martinetto.
Stupenengo cav. Costantino I, impresario costruttore, c. Vinzaglio 5*ter*.

Consolata

Bertetti comm. avv. Pietro, *consigl. com., sopraintendente, presidente.*
Grosso cav. Pietro, p. Eman. Filiberto 24
Rabbi cav. Lorenzo, *consigliere comunale.*
Tensi comm. Francesco, *consigliere com.*

Dora

Zanotti-Bianco ing. Ottavio, *sopraintendente, presidente.*
Abrate cav. Ant., *cons. com.*, c. Emilia 4.
Bersanino cav. Giorgio, fabbric. carrozze, c. Reg. Margherita 123.
Bocca cav. Franc., ebanista, v. Giulio 19-21.
Gilardini cav. Pietro, *cons. comunale*, via Ponte Mosca 18.
Poccardi cav. Gius., fond. in ghisa, via al Ponte Mosca 22.

D'Azeglio

Soldati ing. comm. Vincenzo, *cons. com. sopraintendente, presidente.*
Barberis comm. Pier Angelo, v. Bava 7.
Chapuis cav. Gio., *consigliere com.*
Diatto cav. Battista, *consigliere com.*

Moncenisio

Tacconis cav. dott. Camillo, *consigl. com., sopraintendente, presidente.*
Bellardi Franc., tipogr., v. Garibaldi 32.
Carmagnola cav. Ant., orefice, p. Castello 18
Ferraris Candido, negoziante in colori, via Barbaroux 10.
Laura comm. dott. Secondo, *cons. com.*, c. del Valentino 3.
Montaldo avv. cav. Domenico, v. Alfieri 4.
Opessi cav. Gaetano, c. Raffaello 22.

Monviso

Favale cav. Casimiro, *consigliere comun., sopraintendente, presidente.*
Boleri prof. cav. Onor., c. Re Umberto 20.
Grani cav. Gius., v. Campana 10.
Luzi Salvador, via S. Quintino 5.
Moriondo cav. Gius., v. Lagrange 16
Vicarj ing. Mario, *cons. comunale.*

Po

Antonelli ing. cav. Costanzo, *cons. com., sopraintendente, presidente.*
Barberis comm. Pier Angelo, v. Bava 7.
Gribodo ing. Gio., v. Maria Vittoria 19.
Galletti cav. avv. Arrigo, p. Vitt. Em. I, 17.

Rayneri G. A.

Parato comm. prof. Antonino, *sopraint., presidente.*
Casartelli Lorenzo, v. Silvio Pellico 8.
Negri cav. prof. Pasquale, *cons. com.*
Ottino prof. comm. Enr., v. Stampatori 25.
Sacheri ing. cav. Gio., c. Vitt. Em. II, 25.

Rignon

Rignon conte Felice, *consigliere com., sopraintendente, presidente.*
Acquadro cav. Paolo, via Gioberti 22.
Daneo avv. comm. Edoardo, *cons. com.*
Nigra avv. cav. Gustavo, *consigliere com.*

Sclopis F.

Della Porta avv. Alessio, *sopraintendente, presidente.*
Ajello Placido, ⊜, p. Solferino 6.
Fogliano Carlo, industr., c. P. Oddone 22.
Garetto Francesco, via Bertola 47.
Streglio comm. Paolo, via Bellezia 2.

Silvio Pellico

Bassi cav. prof. Roberto, *cons. com., sopraintendente, presidente.*
Casartelli Lorenzo, predetto.
Mercandino Giacomo, v. Nizza dopo il 68.
Ottino prof. comm. Enrico, predetto.
Sacheri ing. cav. Gio., predetto.

Tommaseo

Mosca comm. Luigi, *consigliere comunale, sopraintendente, presidente.*
Dumontel cav. Federico, *cons. comunale.*
Ratti comm. Gius., p. Carlo Felice 9.
Thabaud cav. Franc., v. Carlo Alberto 10.

Vanchiglia

Fontana comm. avv. Leone, *consigliere comunale, sopraintendente, presidente.*
Begey cav. avv. Attilio, v. Milano 20.
Tornielli conte Celestino, v. Artisti 37.
Antonelli cav. ing. Costanzo, *cons. com.*, v. Vanchiglia 11.

Scuola serale di commercio

Via Princ. Amedeo 19.

Comitato di sorveglianza

Bertetti comm. avv. Pietro, *cons. comun.*
Casartelli Giuseppe, via Barbaroux 10.
Dumontel cav. Federico, *cons. comunale.*
Poccardi cav. avv. Eugenio, p. Castello 16.
Valizone cav. prof. Franc., v. S. Franc. da Paola 10.
Rabbi Lorenzo, v. Stampatori 2, *cons. comunale.*

Insegnanti

Giroldi Luigi, *dir. della scuola*, v. Roma 13.
Arnaud Vittorio, *prof. di lingua francese*, via Principe Tommaso 20.
Bessone Luigi, *prof. di lingua francese*, v. S. Quintino 34.
Caramello Gius., *prof. di computisteria*, via Cavallerizza 4.
Degiorgis Ant., *incaric. dell'insegn. della lingua ital. ed aritm.*, c. Vinzaglio 11.
Grosso Gio., *inc. dell'insegn. della lingua italiana e aritmetica*, v. Giulio 31.
Fasana Bart., *prof. di lingua italiana e geografia*, v. Carlo Alberto 40.
Tamagnone Gio., *prof. di lingua italiana, storia e geografia*, via Mazzini 26.
Tonso Gio., *prof. di calligr.*, v. Garibaldi 53.

Scuola Tecnica per gli Operai d'Artiglieria.

Via degli Stampatori 36.

Direttore

Bellingeri cav. Gius., colonn. d'artigl., v. Cernaia 18.

Insegnanti

Guglielmino Alessandro, v. Torq. Tasso 3.
Carrera Gius., via Ponte Mosca 49.
Lantelme Gius., via Po 30.
Poggio cav. Franc., v. Cernaia 16.
Mossello Massimo, via Nizza 9.
Bizzarri Decio, v. Baretti 8.
Arnò ing. Riccardo, v. S. Anselmo 24.
Bernardelli Enrico, tenente d'artigl.
Cattaneo Gio. Attilio, tenente d'artigl.
Gardini cav. Ernesto, capit. d'artigl.

Segretario

Guglielmino Alessandro, predetto.

Scuole Serali di Disegno

Comitato di sorveglianza

Ceppi conte prof. Carlo, *consigliere com.*
Della Vedova cav. prof. Pietro, corso Siccardi 31.
Ferri comm. prof. Aug., v. Maria Vitt. 27.
Reycend comm. ing. Angelo, *cons. com.*
Vicarj ing. Mario, *consigl. comunale.*

Corso inferiore
Corso Oporto 3.

I anno.

Ferrari prof. cav. Achille, Preside del R. Istituto tecnico G. Sommeiller, *Direttore.*
Pepione ing. Enrico, *prof. di matematica*, via Sacchi 18.
Porporato Giacinto, *prof. di disegno*, via Volta 3, p. 1.
Via Porta Palatina 30 e 35.

I anno.

Porta cav. ing. Alberto, *prof. di matematica*, c. Siccardi 7.
Pavese Luigi, *prof. di dis.*, v. Saccarelli 11.

II anno.

Per gli allievi destinati alla Scuola di disegno d'ornato e di plastica ornament.
Via Porta Palatina 35.

Vacca prof. cav. Aless., v. S. Teresa 18.
Gelati ing. prof. Cimbro, v. Cavour 50.

Per gli allievi destinati alle Scuole di disegno di macchine e dis. geometr. ed architett.
Corso Oporto 3.

Ferrari prof. cav. Achille predetto, *Dirett.*
Caudera prof. Baldassarre, *prof. di disegno*, via Sagliano 4.
Ricotti dott. Mauro, *prof. di matematica*, v. delle Rosine 12.

Scuola di Disegno
d'Ornato e di Plastica ornamentale
Via Porta Palatina, palazzo delle Torri.

Foretti prof. Achille, via Monferrato 11.
Belli prof. cav. Luigi, c. Cairoli 12.
Gaffino Enrico, *assistente*, corso Regina Margherita 82.

Scuola di Disegno di macchine
Corso Oporto 3.

Ferrari prof. cav. Achille, predetto, *Dirett.*
Ghiotti ing. cav. Ernesto, *prof. di matematica*, via Vanchiglia 42, p. 2.
Varetto cav. Luigi, *professore di disegno*, corso Siccardi 53.
Pastore ing. Gius., *prof. di disegno e matematica*, v. Princ. Amedeo 34.

Scuola di Disegno geometrico
ed architettonico
Via Porta Palatina 30.

Berlia prof. cav. Luigi, c. S. Maurizio 19.

Scuola Serale di Disegno AURORA
Via Ponte Mosca, angolo corso Brescia.

Carrera Giuseppe, *professore di disegno*, v. Ponte Mosca 49.
Bottalo Baldassarre, *maestro di matematica*, c. Reg. Margherita 110, p. 2.

Scuola di Disegno RAYNERI
Corso Valentino 28.

Brambilla Franc., *prof. di disegno*, v. Po 1.
Zaccaria Angelo, *maestro di matematica*, v. Vittorio Amedeo II, 15.

Scuola di Disegno SCLOPIS
Via del Carmine 25.

Piccone Giuseppe, *professore di disegno, e di matematica*, v. S. Secondo 7.

Scuola di Chimica *Cavour* per Operai
Corso Oporto 3.

Commissione direttiva

Ferrari prof. cav. Achille, *preside dell'Istituto Tecnico Sommeiller.*
Mosca comm. Luigi, *consigliere comunale.*
Peyron ing. comm. Amedeo, *cons. com.*
Sclopis ing. cav. Vittorio.

Insegnanti

Fino Vinc., *prof. del 1° corso*, v. Arsenale 33.
Porro dott. Benedetto, *prof. del 2° corso*, via del Deposito 5.
Antonielli dott. Vincenzo, *assistente*, corso Oporto 13.
Serono dott. Cesare, *assist.*, v. Mazzini 58.

Istituto industr. profess. femminile *Maria Laetitia*
Via Mercanti 12.

Comitato di sorveglianza

Avondo comm. Vittorio, *consigliere comun. Sopraintendente artistico*, v. Napione 2.
Badano comm. Enrico, *consigliere comun.* p. Vitt. Em. I, 12.
Ferraris ing. prof. Galileo, *cons. comunale*, uffiz. ✻ e comm. ✠, via Venti Sett. 46.
Reycend ing. comm. Angelo, *cons. com.*, c. Valentino 11.
Bertetti comm. avv. Pietro, *cons. com.* v. Milano 16.
Negri cav. prof. Pasquale, *cons. comun.* v. dei Fiori 90.

Ispettrici

Chiaves-Calandra Dina, v. Assietta 24.
Coppa-Martinetti Rosa, via Cavour 28.
Malvano-Levi Amalia, c. Vitt. Em. II, 71.
Muriald-Tesio Matilde, via Barbaroux 31.
Pasquali Maria, via Garibaldi 59.

Direttrice

Callery – Bellezza Ester, via Melchior Gioia 10, p. 1.

Insegnanti

Bonzeni-Lamberti Margh., v. Passalacqua 2.
Boutellier-Lisa Vittorina, *maestra di francese*, via Carrozzai 5.
Cairola-Turcotti Lucia, via Ivrea 2.
Cesare-Baudino Giuseppina, v. Venti Settembre 9.
Degregis-Fiorio Luigia, v. Corte d'App. 22.
Fabbro dott. Tomm., *prof. di fisica, storia naturale*, v. Stampatori 19.
Galli Glena Annetta, v. S. Domenico 28.
Gallizia-Viecca Eugenia, via Zecca 15.
Gramaglia Luigia, via S. Maria 3.
Macina Gervasio Luigia, v. Bidone 26.
Merzari - Bonetto Caterina, p. Venezia, Peso comunale.
Nani Clotilde, *maestra di francese*, via Accad. Albertina 6.
Pavese Luigi, *prof. di dis.*, v. Saccarelli 11.
Pianta-Bonomi Carlotta, *maestra assist. di disegno*, v. Cernaia 36.
Quattrino Teresa, p. Gran Madre di Dio 12.
Rastelli Rovagna Adel., v. S. Quintino 21.
Richelmy Clelia, *maestra di disegno*, via Ospedale 19.
Tortore Teresa, *maestra assistente di disegno*, c. Vitt. Em. II, 40.

Maestre di cucito, di sartoria, di ricamo, di merletti, di fiori artificiali, ecc.

Boine Petronilla, via S. Chiara 1.
Bossone Clemenza, v. Venti Settembre 27.
Bruno Giuseppina, v. della Consolata 1.
Carena-Bruno Pulcheria, via Urbano Rattazzi 3.
Delfino-Marchisio Clotilde, v. Lagrange 2.
Faggiani Delfina, via Roma 33.
Ferrero Giuseppina, via Rossini 1.
Gaia Clara, via Finanze 5.
Gallarati Annetta, c. Vinzaglio 7.
Inz Emilia, p. Palazzo di Città 5.
Jachia-Migliau Elisa, via Venti Sett. 56.
Maffiotti Carolina, v. Garibaldi 53.
Magnani-Numai Camilla, v. S. Domenico 4.
Mandruzzato Italia, via Lagrange 2.
Ramelli-Vayno Delfina, v. Gioberti 48.
Rava-Bossone Carolina, via Assarotti 6.
Rognone-Bruno Carolina, v. Garibaldi 33.
Rolando Antonietta, via S. Teresa 19.
Strolla Anna, v. Arsenale 17.
Trucchi Felicita, via S. Quintino 18.

Sezione di disegno industriale

Sandrone Enrico, v. S. Dalmazzo 24.
Vacca Alessandro, ✠, via S Teresa 18.
Varetto cav. Luigi, c. Siccardi 53.
Zola-Ferrante Amalia, via S. Quintino 20.
Zola Lorenzo, via S. Quintino 20.

Scuola femminile festiva superiore commerciale ital. e di lingua francese
presso l'Istituto femminile industriale *Maria Laetitia.*

Scuola magistrale maschile di disegno
Via Porta Palatina 35.

Berlia prof. cav. Luigi, c. S. Maurizio 19.

Scuola magistrale femminile di disegno
Presso l'Istituto femminile industriale *Maria Laetitia*, via Mercanti 12.

Vacca prof. cav. Aless., v. S. Teresa 18.

Scuola magistrale maschile e femminile di canto
Scuola Vincenzo Troya

Thermignon Delfino, v. S. Chiara 8.

Scuola superiore femminile *Regina Margherita*
Via Bogino 9, scala a destra.

Sopraintendente

Benintendi conte Livio, *cons. comunale.*

Ispettrice

Palberti-Davicini Edvige, v. S. Chiara 15.

Direttrice

Vernè Andrietta, via Mazzini 54.

Insegnanti

Aumont abate prof. Enrico, *per la lingua francese*, Lucento.
Baudino Natalina, *lingua ital., storia e geografia, 3° e 4° anno (per turno)* corso Vitt. Em. II, 96.
Bender-De-Sabelkampf prof. Gius., ✠, *per la lingua tedesca*, v. Cernaia 16.
Bertotti Ter., *maestra ginn.*, v. Gioberti 2.
Fabbro dott. Tommaso, *elementi di storia naturale*, v. Stampatori 19.
Gianolio Olimpia, *per la lingua italiana, storia e geografia, 3° e 4° anno (per turno)* via Sacchi 38.
Lanza sac. cav. Giovanni, *incaricato dell'insegn. morale*, p. S. Giovanni 9.
Morris damig. Elena, *per la lingua inglese*, p. Vitt. Em. I, 12.
Mozzi ing. Luigi, *chimica, fisica e igiene domestica*, v. Urbano Rattazzi 1, p. 2.

Occella cav. prof. Pio, *lett. italiana*, via Bonafous 2.
Porporato Giacinto, *disegno*, v. Volta 3.
Quattrocolo-Gianolio Teresa, *per i lavori femminili*, via Ospedale 24.
Ricotti prof. Mauro, *aritmetica e contabilità*, v. delle Rosine 12.
Rocca-Monferrini Giuseppa, *per i lavori femminili*, v. Pescatori 7.
Vogliazzo Giuseppe, *maestro di ballo*, via Genova 2.
Foschini cav. Gaetano, *maestro di canto*, p. Vitt. Em. I, 21.

Scuole elementari maschili *diurne* e Direzioni locali.

Aurora, v. Ponte Mosca 26, *direttore*, Capra Francesco.
Succursale, corso Principe Oddone 86.
Boncompagni, v. Galvani 6, *dirett.*, Borgna cav. Giuseppe Antonio.
Succursale, v. Palmieri 24.
Consolata, via Ariosto 1, *direttore*, Gribaudi Vincenzo.
Succursale, Borgo Dora, via S. Simone 3.
D'Azeglio, v. Chieri 12, *dir.*, Marchesa Luigi.
Succursali, Rubatto e Barriera di Casale.
Dora, c. Regina Margherita 115, *direttore*, Gagnotto Giuseppe.
Moncenisio, v. della Cittadella 3, *direttore*. Drochi sac. Filippo ☎.
Succursale, Cittadella, via Bertola 31.
Monviso, via Melchior Gioia 7, *direttore*. Viecca Gio. Ildebrando.
Po, via Barolo 6, *dirett.*, Moschetti cav. G.
Rayneri G. A., corso del Valentino 28, *direttore*, Appiotti Angelo.
Succursale, via Goito 12.
Ricardi di Netro, v. Ottavio Revel 8, *direttore* Regis Giovanni.
Rignon, v. Massena 39, *dirett.* Brizio G. B.
Succursale, Crocetta.
Sclopis F., via del Carmine 25, *direttore*. Saffirio Andrea.
Succursale, Valdocco, v. santa Chiara 44.
Silvio Pellico, via Madama Cristina 102, *direttore*, Gallo Gerolamo.
Tommaseo, via dei Mille 19, *direttore*. Salomone Giovanni.
Torquato Tasso, via Basilica 9, *direttrice*, Scavarda Angela.
Vanchiglia, v. Buniva 19, *direttore*, Rho Filippo Antonio.
Vincenzo Troya, via Principe Amedeo 19, *direttore*, Giroldi Luigi.
Succursale, via Mercanti 11*bis*.

Scuole elementari maschili *serali*

Boncompagni, via Galvani 6.
Borgo Aurora, via Ponte Mosca 6.
Consolata, via Ariosto 1.
D'Azeglio, via Chieri 12.
Dora, corso Regina Margherita 1[illegible].
Moncenisio, via della Cittadella
Monviso, via Melchior Gioia 7.
Po, via Barolo 6.
Rayneri G. A., corso del Valentino 28
Rignon, via Massena 39.
Sclopis F., via del Carmine 25.
Silvio Pellico, via Madama Cristina 102
Tommaseo, via dei Mille 19.
Vanchiglia, via Artisti 15.

Scuole elementari femminili. e Direzioni locali.

Boncompagni, via Galvani, *dirett.*, Borgna cav. Giuseppe Antonio.
Succursale, v. Palmieri 24.
Aurora, via Chivasso 2, *direttore*. Capra Francesco.
Succursale, corso Principe Oddone 86.
Borgo Dora, via G. Mameli 18, *direttore*. Gribaudi Vincenzo (scuola Consolata
Consolata, via Ariosto 1*bis*, N. N.
D'Azeglio, via Soperga 7, *direttore*. Marchesa Luigi.
Succursali, Rubatto e Barriera di Casale
Moncenisio, via della Cittadella 1, *direttrice* Vacca Ernestina.
Monviso, c. Oporto 9, *direttrice*, Rossi-Viecca Rosa.
Po, via Rossini 12*bis*, *direttr.*, Civalleri Adele; v. Barolo 8, *direttore*. Moschetti cav. Gius.
Rayneri G. A., via Burdin 23, *direttrice* Abrate-Giordana Rosa.
Ricardi di Netro, v. Donati 16, *direttore* Regis Giovanni.
Rignon, v. Gioberti 46, *dirett.*, Brizio G. B.
Succursale, Crocetta.
San Tommaso, via Bertola 12*bis*, *direttrice*, Bogino Maria.
Sclopis F., via del Carmine 27, *direttore* Saffirio Andrea.
Succursale Valdocco, via S. Chiara 18*bis*.
Silvio Pellico, via Saluzzo 95, *direttore* Gallo Gerolamo.
Tommaseo, piazza Cavour 1, *direttrice* Olivieri-Savio Felicina.
Torquato Tasso, via Basilica, vicolo Torquato Tasso 9, *direttr.*, Scavarda Angela.
Vanchiglia, v. Artisti 13*bis*, *direttore*, Rho Filippo Antonio
Scuola annessa alla Normale, v. Saluzzo 24 *incar. direz.*, Rolandi-Provale Teresa.

Scuole festive elementari femminili diurne per le adulte.

Boncompagni, via Galvani.
Borgo Aurora, via Chivasso 2.
Consolata, via Ariosto 1 *bis*.
D'Azeglio, via Santorre Santarosa.
Moncenisio, via della Cittadella 1.
Monviso, corso Oporto 9.
Po, via Rossini 12*bis*.
Rayneri G. A., via Burdin 23.
Rignon, via Gioberti 46.
San Tommaso, via Bertola 12*bis*.
Sclopis F., via del Carmine 27.
Silvio Pellico, via Saluzzo 95.
Tommaseo, piazza Cavour 1.
Torquato Tasso, via Basilica 9 (vicolo).
Vanchiglia, via Artisti 13 *bis*.

Scuole Suburbane elementari maschili e femminili diurne

Bacco di Stura. Brignone Maria Pia.
Badia di Stura. Masoero Corinna — Bongiu Costanza — Triccò Emma.
Barriera di Casale, Napione Albina.
Barriera di Francia. Salvai Corinna — Borgogno Angela.
Barriera di Lanzo. Chiara Anna — Saffirio Angela — Enrico Gio.
Barriera di Nizza. Cerovetti Carolina — Mariani Isabella — Garnerone Adele — Tamietti Maria.
Barriera d'Orbassano. Melloni Rosina — Celesia Rosina.
Barriera di S. Paolo. Pagani Angela — Albano Claudina. — De Paoli Luisa. Masera Giuseppina.
Borgo Stura (Bertoulla). Durando Rosa — Bogani Giovanna — Musso Carmela — Pastorini Carlo.
Borgo Vittoria. Marchisio Maria Enrica.
Beata Verg. di Campagna. Ferrero Mario Maria Domenico — Listello Vittoria — Sbarra Vacca Palmira — Garda Enrica — Ferrando Ester. — Fulcheri Eugenia. Galli Giovanna. — Meda Beatrice.
Beata Vergine del Pilone. Pighetti Giuditta — Colombo Sara — Costa Angelo.
Borgo Rubatto. Benna Ernesta.
Cavoretto. Marenco sac. Antonio Tivan Francesca.
Crocetta. Alloatti Candida — Mattana Devia Giuseppa — Fulcheris Luisa — Carrozzi Vittoria. — Melano Erminia. — Grisoni Romana.
Gerbido. Peyrani Maddalena.
Lingotto. Teppa Teresa — Chiapirone Corinna — Migliore Maddalena — Monchiero Emilia.
Lionetto. Massara Eugenia. — Gaffodio Emma.
Lucento. Mina Camillo — Astuti Celeste. — Reyneri Adele. — Fubini Sofia — Calza Petronilla.
Mirafiori. Brino Raimondo — Bogatto Paola.
Mongreno. Cassino Maria.
Pilonetto. Valle Teresa.
Ponte Stura. — Gilardi Maria Antonia — Mauro Isabella
Pozzo di Strada. Depaoli Ambrogio — Depaoli-Nicola Gius. — Rebuffi Maria — Wehmeyer Maria.
Reaglie. Chiariglione Adelaide — Barberis Vincenza Teresa.
Regio Parco. Faino Giuseppe — Voglino Elisabetta — Gioda Rosa Luisa — Protto Angela.
Santa Margherita. Bellezza Pietro.
San Vito. Gallarati Efisia.
Sassi. Avataneo Maurizio — Robotti Maria — Bremonte Clemenza — Vassia Felicissima.
Soperga. Debernardi Anna.
Villaretto. Coppier Alice.

Scuole maschili serali suburbane

Bacco di Stura.	Mirafiori.
Badia di Stura.	Mongreno.
Barriera di Nizza.	Ponte Stura.
Barr. di S. Paolo.	Pozzo Strada.
B. V. del Pilone.	Regio Parco.
B. V. di Campagna.	Santa Margherita.
Borgo Stura.	S. Vito.
Cavoretto.	Sassi.
Lionetto.	Soperga.
Lucento.	Villaretto.

Scuole suburbane festive per le adulte

Barr. di S. Paolo.	Mirafiori.
B. V. di Campagna.	Pozzo di Strada.
B. V. del Pilone.	Regio Parco.
Borgo Stura.	Santa Margherita.
Cavoretto.	Sassi.
Lucento.	

Insegnanti nelle Scuole municipali element.

Alesio Giovanni, v. Vanchiglia 36.
Allaria Domenico, c. Valentino 38.
Alloatti Alessandro, c. Peschiera 45.
Aly-Belfadel Vitt., v. Porta Palatina 8.
Anrò Agostino, v. Accad. Albertina 27.
Anrò Gio. B., v. Massena 59.
Appiotti Angelo, via Rosine 5, p. 2.
Arena Carlo, c. Valentino 6.
Arena Gio., c. Valentino 6.
Arietti Giuseppe, via Zecca 34.
Avataneo Maurizio, Sassi.
Barale Gio., via S. Massimo 42.
Barberis Umberto, v. Bava 37.
Becchis Giovanni, c. Princ. Oddone 79.
Bellezza Pietro, S. Margherita.
Bonesio Alberto, v. Melchior Gioia 11.
Borgna Eugenio, v. Vassalli Eandi 9
Borgna prof. Gius. Ant. ☎, v. Cibrario 47.
Bottalo Baldassarre, c. Reg. Margh. 110.
Bottalo cav. Giuseppe, v. Conte Verde 1.
Bozio Paolo, via S. Chiara 60.
Brino Raimondo, a Mirafiori.
Brizio Agostino, v. Montevecchio 19.
Brizio Gio. Batt, v. Goito 4.
Bruna Giuseppe, via Artisti 13, p. 1.
Calissano Gio., v. Genova 2.
Capra Francesco, v. delle Scuole 10.
Caranzano prof. Ant., strada di Francia 3.
Carletti Lorenzo, v. Principe Tommaso 14.
Cavana Agostino, c. Napoli 20.
Cella Angelo, v. Barbaroux 27.
Cerruti prof Antonio, v. dei Fiori 1.
Collo Bartolomeo, v. Quattro Marzo 2.
Colombatti Felice, via S. Chiara 24.
Corti avv. Annibale, v. Cuorgnè 8.
Cossa Pietro, v. delle Scuole 15.
Costa Adolfo, B. V. Pilone.
Degiorgis Ant., c. Vinzaglio 11.
Demaria Alessandro, via Deposito 9.
Demichelis Filippo, via Montevecchio 21.
Demichelis prof. Luigi, via Po 20.
Demonte Carlo, v. Principe Tommaso 21.
Depaoli Ambrogio, Pozzo Strada.
Dona Domenico, B. V. Campagna.
Drochi D. Filippo ☎, v. Giulio 12.
Enrico Giovanni, via Ponte Mosca 23.
Enrico Giuseppe, via Ponte Mosca 10.
Faino Giuseppe, Regio Parco.
Ferrero Mario, B. V. di Campagna.
Ferrero Michelang., c. Siccardi 51.
Folco Andrea, v. Genova 15, p. 3.
Frè Luigi, via della Rocca 4.
Gagnotto Gius., v. Massena 3.
Gaidano Felice, c. Peschiera 25.
Gallizia Camillo, via della Zecca 15.
Gallo Gerolamo, v. Esposizione 4.
Gera Antonio, c. S. Martino 7.
Gera Gio., via Collegno, 28.
Giroldi Luigi, via Roma 13.
Gonella Giuseppe, v. Quartieri 6.
Gorreta Gio., v. Ponte Mosca 25.
Grammatica Guiscardo, v. Princ. Tomm. 17.
Gribaudi Vincenzo, v. Nizza 13.
Grosso Gio., via Giulio 31.
Guidazio dottor Giacomo, via Madama Cristina 25.
Isacco Onorato, via san Domenico 5.
Maffi Fabio, v. Gioberti 43.
Mandina Carlo, v. dei Mille 52.
Mantaut Leonardo, via Passalacqua 6.
Marchesa Luigi, via Plana 9.
Marchisio Gio., via Mazzini 45.
Marenco sac. Antonio, Cavoretto.
Marocchetti Carlo, v. Rossini 21.
Marsengo Raimondo, v. Tiziano, 45.
Martini Domenico, v. S. Franc. Paola 40.
Mattana Felice, v. Gioberti 24.
Mazzia Gio., corso Oporto 59.
Merletti Paolo, p. Vitt. Eman. I, 21.
Mina Camillo, Lucento.
Montanaro Lorenzo, c. Re Umberto 47.
Montano Gio., v. S. Chiara 33.
Morra Serafino, v. Napione 24.
Moschetti prof. Gius. ☎, v. Zecca 31.
Nicola-Giordano Gius., v. Belvedere 2.
Occella Francesco, via S. Donato 7.
Oliva Alberto, v. Princ. Tommaso 4.
Ottino Leopoldo, c. Re Umberto 30.
Pacetti Attilio, via Princ. Amedeo 12.
Passerini Carlo, via san Donato 21.
Pastorini Carlo, Borgo Stura.
Pavesio Gabriele, v. Madama Cristina 59.
Pellerino Niceta, c. Vittorio Em. II, 9.
Perotti Gio., via Boucheron 8.
Pertusi Luigi, c. Regina Margherita 161.
Perucca Gio., v. Massena 47.
Peyretti Antonio, v. Principe Tommaso 15.
Pezzana Ernesto, via S. Anselmo 13.
Piano D. Gio. Batt., via Carlo Alberto 39.
Poesio Ferdinando, via Mad. Cristina 26.
Polledro Stefano, v. Tarino 11.
Pozzi Gio., via Campana 5.
Prato Francesco, v. Cibrario 53.
Ramondo Gius., v. Reggio 4.
Ratti Carlo, via S. Quintino 24.
Rayneri Pietro, via S. Donato 21*bis*.
Regis Gio., v. Drovetti 6.
Regis Maurizio, v. Drovetti 6.
Revelli Ivanoe, v. Galliari 12.
Rho Filippo Antonio, via Artisti 38.
Robatto Modesto, v Vanchiglia 11.
Ruffino Antonio, v. Goffredo Casalis 53.
Saffirio Andrea, via del Carmine 2.
Salomone Gio., via Belvedere 26.
Sandrone Franc., v. S. Tommaso 10.
Savarro Marco, via dei Mille 33.
Scarsi Gio., c. Oporto 47.

Schiaverano Giuseppe, v. dei Fiori 49.
Sosso Cesare, v. Gioberti 41.
Stramia Giovenale, p. Madama Cristina 5.
Terrestre Pietro, via S. Massimo 42.
Torelli Antonio, via Cavour 45 *bis*.
Vanzaghi Gio., v. S. Giulia 47.
Vicca Gio., v. Lagrange 16.
Zaccaria Angelo, via Vitt. Amedeo II, 15.

Maestre.

Abbate-Milone Albertina, v. Nizza 84.
Abbate-Giordana Rosa, via dei Fiori 45.
Agliemo Annetta, via Saluzzo 3.
Ammerito Teresita, c. Vinzaglio 17.
Ammerito Vittoria, via Assarotti 4.
Ajmo Clotilde, via Pietro Micca 22.
Albano Claudina, Barriera S. Paolo.
Alesio-Martinotti Margh., v. Vanchiglia 36.
Allasia Elisabetta, c. Vitt. Em. II, 40.
Alloatti Candida, c. Peschiera 45.
Almasio Ernesta, v. Mazzini 58
Alotti Clement., c. Reg. Margherita 142.
Amerio Olimpia, c. Oporto 30.
Amiotti Luigia, v. Vanchiglia 4.
Amosso Marta, v. Ospedale 4.
Anfossi-Crudo Augusta, v. S. Massimo 38.
Anfossi Giuseppa, via Saluzzo 7.
Appiotti-Masserano Caterina, v. Rosine 5.
Appiotti Luisa, v. Mercanti 28.
Ara-Bonaudo Francesca, v. Cibrario 46.
Arbarello-Giamello Rosa, v. S. Secondo 45.
Argenti Ester, v. della Zecca 34.
Arri Clotilde, via S. Domenico 20.
Asinari-Bonis Annetta, via Bogino 49.
Astolfi Guglielmina, corso S. Martino 10.
Astuti Celestina, Scuola di Lucento.
Aubert Enrichetta, v. Monte Pietà 6.
Audenino Margherita, v. Cernaia 16.
Audenino Margh. Maria, v. Bertola 39.
Avetta-Ravizza Nicolina, c. Vitt. Eman. 19.
Balbo-Saraceno Gisla, v. Mad. Cristina 47.
Baldioli Ernesta, v. S. Franc. da Paola 29.
Baratelli-Serra Amalia, via Garibaldi 13.
Barberis Cecilia, v. S. Franc. Paola 29.
Barberis Vincenza Teresa, Reaglie.
Barra-Appiotti Maria, c. Oporto 13.
Battaglia-Vicario Maria, v. Berthollet 6.
Bellisio Peliegrino Gabriella, v. Sacchi 14.
Bellora-Gonella Benedetta, via Madama Cristina 35.
Benna Ernesta, Scuola Borgo Rubatto.
Benso Rosa, palazzo Carignano.
Bernasconi Adele, v. Mazzini 15.
Berra Amalia, v. S. Tommaso 10.
Bertoglio-Fontana Luigia, v. S. Donato 18.
Bertolino Barberis Luisa, v. Carlo Alb. 39.
Bertolino-Peruccio Vitt., v. Mazzini 50.
Bertone Marianna, v. Torquato Tasso 5.
Bertotti Teresa, via Gioberti 2.
Bevilacqua-Odetti Camilla, via Madama Cristina 12.
Bignolo Margherita, v. Ariosto 1.
Billia Ida, v. Baretti 17.
Blotto Virginia, corso del Valentino 31*bis*.
Boario-Bertone A., c. Duca di Genova 4.
Boario Candida, via Garibaldi 59.
Bobbio Annetta, via Ponte Mosca 5.
Bobbio Teresa, corso Re Umberto 40.
Bocca Maria, via Giulio 12.
Bocca Modesta, via Venti Settembre 81.
Bogani Amalia, c. Regina Margh. 180.
Bogani Giovanna, Borgo Stura.
Bogatto Paola, Mirafiori.
Bogino Maria, v. Bogino 8.
Bonardi Adele, c. Vitt. Eman II, 28.
Bonaudo-Ardizzone Giulia, v. Cibrario 46.
Bonetti Francesca, v. Venti Settembre 36.
Bonetto Amalia, via S. Secondo 16.
Bonino Clementina, via S. Chiara 33.
Bonisconti-Rissone Angela, v. Asti 20.
Bono Elvira, via Cernaia 24.
Borgna-Conti Mar., p. G. Madre di Dio 10.
Borgna-Pagliani Adalg., v. Vassalli Eandi 9.
Borgogno Angela, Barriera di Francia.
Borri-Rocco Irene, via Ponte Mosca 14.
Bortolotti Linda, c. Siccardi 51.
Bosco Luigia, via Gioberti 58.
Bossi Proba Ang., v. Barbaroux 27.
Bossone Luigia, via Venti Settembre 20.
Bouglia Costanza, Badia Stura.
Bovero Emilia, via Corte d'Appello 1.
Bremonte Clemenza, Sassi.
Bria-Valenza Enrichetta, via Ariosto 2.
Brignone Maria Pia, Bacco di Stura.
Bruna-Negri Emilia, via Artisti 13.
Bruno Celeste, via Governolo 6.
Bruno Luigia, corso Regina Margh. 134.
Brusotti Maria, via Parini 10.
Busca Giovanna, via Giulio 29
Bussolino Emilia, via Boucheron 4.
Bussolino Rosa, v. Rosine 5.
Cafasso Cerva Caterina, via Principe Tommaso 10 *bis*.
Cairola Clementina, via Bogino 8.
Caldi-Belloc Corinna, via Bogino 17.
Calissano Albina, v. Genova 2.
Calleri Angiolina, c. Vitt. Eman. II, 92.
Calocero-Crudo Madd., c. S. Maurizio 25.
Calza Petronilla, Lucento.
Camandona Eugenia, via Cernaia 28.
Cametti Adele, v. S. Donato 7.
Camilla Paolina, via Pr. Tommaso 30*bis*.
Campo Agnese, via Artisti 38.
Cappa Amanda, v. Po 57.
Cappello Francesca, c. Vitt. Eman II, 65.
Capra Giustina, via delle Scuole 10.
Cardis Ester, v. Garibaldi 1.

Carena-Ceresole Giuseppina, v. Melchior Gioia 9.
Carozzi Vittoria, v. Legnano 31.
Cassino Maria, Mongreno.
Catone-Viecca Angela, p. Vitt. Em. I, 21.
Causa Emilia, v. Barolo 27.
Causa Giuseppa, via Barolo 27.
Causa Rosina, via Barolo 27.
Celesia Rosa, Barriera Orbassano.
Cerovetti Carolina, barriera Nizza.
Cerrino-Signoretti Olimpia, via Vanchiglia 10.
Chevalier Clementina, v. Mad Cristina 35.
Chiapirone Corinna, Lingotto
Chiara Annetta, via Alfieri 22.
Chiara Giuseppina, via Alfieri 22.
Chiariglione Adelaide, Reaglie.
Chiesa-Cottiè Vittoria, v. Genova 1.
Chiri Maria, via Carlo Alberto 29.
Chiriotti Luigia, via S. Quintino 25.
Civallero Adele, v. Montebello 24.
Civallero Annetta, via Montebello 24.
Coccone Clelia, via Giulio 10.
Coccone Emilia id.
Coccone Vittoria id.
Coero-Borga Giovan., v. Sagliano 2.
Collomb-Vesin Giuseppa, c. S. Martino 8.
Colomberi Marianna, via Berthollet 2.
Colombo Sara, B. V. Pilone.
Comero-Vanetti Antonietta, via Po 14.
Comino Cecilia, v. Arcivescovado 10.
Conta Beatrice, c. Vitt. Em. oltre Po 20.
Conterno Thelma, v. Verrua 1.
Conterno-Tornaghi Rach., v. Massena 20.
Coppier Alice, Villaretto
Cornagliotti Rabaglia Zoraide, v. Napione 30
Corrado-Avetta Teresa, via Mazzini 1.
Corte Paolina, via Cavallerizza 4.
Cortese-Ledermann Luisa, v. Deposito 9.
Costa Candida, via Ponte Mosca 23.
Costa Maria, via Ponte Mosca 23.
Costa Vittoria, via Siccardi 2.
Cravera Cesarina, p. Statuto 16.
Cravero Clotilde, via Vanchiglia 10.
Crivelli Emma, via Barolo 20
Damilano Eufrosina, via dei Mille 12.
Darò Giovanna, corso Vinzaglio 5.
Debernardi Anna, Superga.
Debernardi Geltrude, via Massena 9.
De-Gioannini Clara, v. Santa Maria 4
De-Gioannini Maria, v. Santa Maria 4.
De-Giuli Clotilde, via Lagrange 34.
Della Valle-Della Santa Amalia, via Saluzzo 32.
Dell'Erba Caterina, v. Cernaia 36.
Delmarchi-Merletti Luisa, v. Pescatori 7.
Demacchi-Assandro Secondina, via Venti Settembre 16.
Demichelis-Baldioli Carlotta, via Po 20.
Demo Margherita, via Galliari 19.
Depaoli-Nicola Giuseppa, Pozzo Strad...
Depaoli Luisa, Barriera S. Paolo.
Donat-Cattin-Monferrini Ermellina, ... della Cavallerizza 4, scala a destra, p. ...
Duployez Annetta, corso Siccardi 19.
Duployez Teresa, corso Siccardi 19.
Durando Rosa, Borgo Stura.
Dusio Camilla, via delle Rosine 15, p. ...
Elia-Allora Angela, v. S. Quintino 22
Facchini-Marcellino Giulia, v. Carmine ...
Facchini Serena, vie Private 3.
Facchini Teresa, vie Private 3.
Faccio Giovanna, via Palazzo di Città 8.
Faina-Bosso Teresa, via Santorre Santarosa 19.
Farina Felicina, via Ponte Mosca 19.
Fasciotti Aminta, c. Vitt. Em. II, 44.
Fasciotti Emilia, c. Vitt. Em. II, 44.
Fava Ernestina, v. Duchessa Jolanda 16.
Ferrando Ester, B. V. Campagna.
Ferrero Anna, v. Garibaldi 47.
Ferro Angela, via Ormea 76.
Ferro-Trosel Teresa, via Cavour 35.
Fiandesio-Canavesio Gio^a, v. Sacchi 4.
Fichtner Antonietta, p. Em. Filiberto 12.
Filippi Felicita, via Cernaia 16.
Fiorito Angiola, via Accad. Albertina 33.
Fiorito Carolina, v. Accad. Albertina 33.
Flecchia Luigia, via Princ. Tommaso 3.
Fontana-Casati Caterina, v. S. Francesco da Paola 11.
Francone Maddalena, via Berthollet 31.
Frè-Battaglio Luisa, v. della Rocca 4.
Fubini Sofia, Lucento.
Fulcheri Eugenia, B. V. Campagna.
Fulcheris Luisa, v. Arsenale 10.
Gaffodio Emma, Lionetto.
Gagliardini Emilia, c. Re Umberto 25.
Gagnatelli-Patono T., c. Siccardi 51.
Gaiaudo Adele, v. Orto Botanico 10.
Gajeri Carolina, c. Valentino 37.
Galetti Teresa, v. Consolata 15.
Gallarati Efisia, S. Vito.
Galleani Adelaide, v. Garibaldi 26.
Galli Adele, via S. Domenico 28.
Galli Giovanna, B. V. Campagna.
Galliano Giacinta, v. Soperga 58.
Galliano Rosa, v. Soperga 58.
Gallo-Bocca Luisa, via Giulio 12.
Gallo-Candeletti Adele, v. Esposizione 1.
Gamarra Giovanna, v. Cernaia 29.
Gamarra Maria Guglielma, v. Cernaia 29.
Gandini-Ferrero Adele, c. Re Umberto 40.
Gandolfi Enrica, via dei Quartieri 6.
Garda Enrica, B. V. Campagna.
Gargano Gabriella, v. S. Anselmo 13.
Garnerone Adele, v. Nizza 76.
Garnerone Ernestina, v. Nizza 76.

Garrone-Ghiberti Teresa, via Fabro 6.
Gaviani Carolina, v. Andrea Doria 13.
Gaviani Lelia, via Andrea Doria 13.
Gazzera Emma, v. Bava 9.
Gena-Bardone Giovanna, c. S. Martino 7.
Gerbi Cecilia, via Monferrato 4.
Ghersi Annetta, via Carlo Alberto 29.
Ghersi Antonietta, v. Carlo Alberto 29.
Ghionda Annetta, v. Barolo 5.
Ghisardi-Fabiani Vincenzina, v. Mazzini 45.
Giacomasso Giovanna, via Cernaia 30.
Giacotti Adele, v. Legnano 31.
Giaiolio Giuseppina, v. Po 42.
Giaiolio-Giusiano Rosa, via Bertola 49.
Gianotti-Corte Teresa, via Cavallerizza 4.
Gilardi Maria Antonietta, Ponte Stura.
Gilardi Clotilde, via Cottolengo 19.
Gilardi Vittoria, via Venti Settembre 16.
Gilli-Tribaudino Giuseppa, v. Cavour 14
Gioda Luigia, via Venti Sett. 64.
Gioda Margherita, via Venti Sett. 64.
Gioda Rosa Luisa, Regio Parco.
Giordani Giuseppa, Palazzo Reale.
Giorgieri Adalgisa, v. Lamarmora 22.
Giosserano Carmela, v. Ottavio Revel 5.
Giosserano Maria, v. Ottavio Revel 5.
Girola Rosa, via Artisti 1, p. 3.
Giuliani Ester, via dei Fiori 34.
Giupponi Ilda, via santa Chiara 60.
Giura Rosa, via della Rocca 25, p. 2.
Giussani Paolina, via Milano 3.
Glena Carolina, c. Regina Margherita 127.
Gondolo-Perino Clotilde, v. S. Quintino 11.
Gossetti Onorina, via Botero 17.
Gossetti Ugolina, via Botero 17.
Gottardi Camilla, c. Vinzaglio 27.
Gras Maria, v. Lagrange 7.
Grillo Amalia, v. S. Chiara 8.
Griseri Cristina, via Assarotti 4.
Grisoni Romana, c. Siccardi 55.
Grosso-Barberis Gaetana, via Lagrange 42.
Grosso-Fabris Maria, v. S Secondo 31.
Guggi Alcea, v. Passalacqua 4.
Guglielmino Giovanna, v. Torq. Tasso 7.
Guidazio-Marietta Rosa, v. M. Cristina 25.
Gujen Rosalia, p. Emanuele Filiberto 1.
Guy-Pavese Margh., c. Regina Margh. 122.
Hugues-Brossa Celest., via Misericordia 8.
Ingaramo Luisa, v. Artisti 31.
Lamberti Maria, v. Nizza 95.
Lanfranco Teresa, v. Consolata 6.
Lanza Felicina, via Andrea Provana 5.
Lanza Grisoni Anna, v. Venti Settembre 17.
La-Racine Matilde, v. Venti Settembre 9.
Laugieri Francesca, via Artisti 4.
Lavazza Fiorito Rosa, c. Vitt. Em. II, 100.
Leardi-Rubiola Giulia, c. Duca Genova 6.
Leone-Morelli Francesca, v. Galvani 2.
Lessona Clelia, Palazzo Carignano.
Listello Vittoria, B. V. Campagna.
Lora Giulia, v. S. Teresa 24.
Lucca Maria Luisa, v. Beinasco 9.
Luserna Maria, via Cavour 48.
Macina Gervasio Lucia, v. Bidone 26.
Maero Luigia, via delle Orfane 26.
Majorino-Ponzio di S. Sebastiano Cristina, v. S. Donato 2.
Manassero Giuseppina, via Mazzini 58.
Manca Ida, c. Valentino 29.
Mancio Margherita, via dei Fiori 47.
Mandrile Emilia, via Nizza 19
Marchisio Felicita, p. Santa Giulia 47.
Marchisio Maria, v. Vitt. Amedeo II, 17.
Marchisio Maria Enrica, Borgo Vittoria.
Marchisio Maria Luisa, v. Mazzini 45.
Marchisio-Traversa Angela, v. dei Mille 35.
Marco Lodovica, v. Montevecchio 11 *bis*.
Marello Rosa, via Nizza 117.
Mariani Emilia, via Po 29, p. 4.
Mariani Isabella, Barriera Nizza.
Marino Caterina, v. Gioberti 45.
Martinengo-Perazzo Celestina, via san Secondo 9.
Martini Enrica, c. Principe Oddone 75.
Mascarelli Ester, v. S. Secondo 10.
Masera Giuseppa Carola, Barriera S. Paolo.
Masoero Corinna, Badia Stura.
Massara Eugenia, Lionetto.
Massasso Rosalia, v. dei Fiori 47.
Masserano Enrichetta, via Garibaldi 26.
Massolino Felicina, via dei Mille 35.
Matana-Devià Teresa, v. Gioberti 24.
Matis Elisabetta, v. Sacchi 18.
Matta Carlotta, v. Gioberti 25.
Mattalia Angela, via Cavallerizza 4, p. 4.
Mattirolo Angela, v. Po 10.
Mauro Isabella, Ponte Stura.
Mazzoleni Ersilia, v. Mazzini 4.
Meda Beatrice, B. V. Campagna.
Melano Erminia, via Gioberti 26.
Melloni Rosina, barr. Orbassano.
Merli Ernesta, c. S. Maurizio 26.
Miglio Francesca, v. Cavour 14.
Migliore Maddalena, Lingotto.
Milanesio-Cocchiello Giuseppa, via dei Fiori 19.
Mirano Ernesta, vie Private 3.
Mollard Luisa, via della Consolata 6
Monchiero Emilia, Lingotto.
Monetto Francesca, p. G. Madre di Dio 14.
Monti Elena, vie Private 3.
Monti-Giamello Teresa, v. Donati 12.
Monticone Maria, p. Em. Filiberto 8.
Morano Alasia Clara, via S. Chiara 33.
Moretta Ernesta, via Orto Botanico 18.
Morgando-Altare Teresa, v. Ormea 6*bis*.
Morino-Carosio Teresa, via S. Chiara 60.
Moriondo Valentina, via della Rocca 21.

Mozzi-Lanza Maria, v. Urbano Rattazzi 1.
Muscinelli-Lendy Eleonora, v. Sacchi 48.
Musso Annetta, v. G. Berchet 2.
Musso Carmela, Borgo Stura.
Musso Teresa, v. Duchessa Jolanda 16.
Napione Albina, Barriera di Casale.
Napione Amalia, v. Accad. Albertina 1.
Nasi-Riva Carl., v. Canova 52.
Nerchiali-Robotti Carolina, v. Cavour 24.
Nicola-Sola Cristina, v. Mad. Cristina 47.
Nicola Teresa, v. S. Franc. da Paola 1.
Nobile Giovanna, v. Bogino 19.
Oberti-Bona Teresa, c. Reg. Margh. 180.
Oberto Margherita, v. Orfane 18.
Occelli Chiabodo Maria, v. Passalacqua 10.
Oderio Amalia, via sant'Anselmo 21, p. 4.
Odetti-Garneri Elisa, v. Massena 9.
Oliva Caterina, via Berthollet 8
Olivetti Emilia, c. Re Umberto 10
Olivieri Maria, v. Montebello 21.
Olivieri-Savio Felicina, v. Montebello 21
Olmo Vigo Angela, v. S. Massimo 36
Oneglio-Azzurro Anna, v. Moncalvo 18.
Oxilia Annetta, v. S. Tommaso 20.
Oxilia Giuseppa, v. S. Tommaso 20.
Pachner-Pastore Enric., v. Passalacqua 11.
Pacotto-Fiorina Irma, v. S. Chiara 60.
Pagani Angela, Barriera S. Paolo.
Palazzo Agnese, via Nizza 43.
Palazzo Annetta, v. Pallamaglio 5.
Palazzo Maria, v. Pallamaglio 5.
Panzani-Crespi Lucia, c. Re Umberto 36.
Paparelli Rosina, via Corte d'Appello 16.
Parmeggiani Giuseppa, via dell'Accademia Albertina 36.
Pastore Amalia, via Gioberti 28.
Pavesi-Sacconi Maria, c. Valentino 29.
Peona Estella, v. S. Chiara 52.
Peona Luisa, via S. Chiara 52.
Perazzo Luigia, via san Secondo 9.
Perotti-Fiandini Modesta, v. Boucheron 8.
Peyrani Maddalena, al Gerbido.
Pezzi Felicina, via Garibaldi 53.
Pezzi Luigia, via Garibaldi 53.
Pianta Maria, palazzo Carignano.
Piantanida Beatrice, via Saluzzo 44.
Pia-Quaranta Giuseppa, v. S. Secondo 56
Picco Emilia, c. Vitt. Em. II, 19.
Pietrasanta Elisa, v. S. Franc. da Paola 27.
Pighetti Giuditta, B. V. del Pilone.
Pilotti Emma, v. S. Anselmo 6.
Pistono Iginia, p. Em. Filiberto 17.
Pollini Demetria, v. dei Fiori 5.
Ponti Maria, via santa Chiara 35.
Ponti Teresa, via santa Chiara 35.
Porta-Pollini Delfina, via S. Quintino 45.
Prato-Pola Giuseppa, via Cibrario 53.
Presbitero Terzago Orsola, p. Carignano 2.
Prevosti Maddalena, c. Valentino 40.
Prevosti Teodolinda, c. Valentino 40.
Priora Gemma Maria, c. Reg. Margh. 124.
Proglio-Baretta Francesca, v. Lanza 2.
Protto Angela, Regio Parco.
Pugnani Emma, via dei Fiori 22.
Quaranta Maria, v. S. Chiara 60.
Quattrino Gius.ª, p. Gran Madre di Dio 12.
Quattrino Maria, p. Gran Madre di Dio 12.
Rabiola Maria, corso Oporto 47.
Raschio Candida, p. Eman. Filiberto 3.
Raspi Giuseppina, via Plana 1.
Ratti-Rossi Ernesta, via S. Quintino 24.
Raviglione-Gariano Geltr., corso Regina Margherita 148.
Ravizza Annalena, via Princ. Tommaso 21.
Rebuffi Maria, Pozzo Strada.
Reyneri Adele, Lucento.
Repetto Petronilla, via del Carmine 1.
Resta Camilla, via Massena 3.
Revelli Maria, v. Galliari 12.
Reviglione-Mazza Teresa, v. Gazometro 14.
Rezza-Molnatti Angela, via Sagliano 2.
Rho-Negri Clelia, via Artisti 38.
Ricci-Lupi Paolina, via S. Donato 7.
Richeri Virginia, v. Villa Regina 21.
Robino Riccarda, v. Garibaldi 8.
Roggiarelli Maria, strada di Francia 15*bis*.
Rolla-Grosso Giuseppina, c. Vinzaglio 33.
Rolle-Pianezzola Erminia, v. Zecca 47.
Rosa-Flandin Maddal., v. Monferrato 16.
Rossi Adelina, v. S. Chiara 10.
Rossi Serafina, v. Lagrange 16.
Rossi-Viecca Rosa, v. Lagrange 16.
Rostagno Felicita, v. Saluzzo 56.
Rouchaud-Gioanetti Luigia, via La Marmora 19.
Rubatto Giuditta, p. G. M. di Dio 14.
Rubini Antonietta, p. Vittorio Em. 18.
Ruffino – Martinotti Luigia, v. Goffredo Casalis 53.
Saettone-Bogani Lucia, corso Regina Margherita 180.
Saffirio Angela, v. del Carmine 2.
Saffirio Rosa, v. del Carmine 2.
Saladino Francesca, v. Bellezia 7.
Salvai Corinna, via Botero 15.
Sampò-Vallerino Ern., c. Beccaria 2.
Sangiovanni-Magnetti Amalia, via Ottavio Revel 5.
Sasso-Barra Lucia, c. Vitt. Em. II, 6
Sbraiavacca Palmira, B. V. Campagna.
Scavarda Angela, p. G. M. di Dio 14, p. 3.
Scavarda Giuseppa, piazza Gran Madre di Dio 14, p. 3.
Sclaverano-Arietti Luisa, via dei Fiori 49.
Silombra Angelica, p. Carignano 6.
Silva-Rolfo Gemma, v. Lamarmora 22.
Smeriglio Onorina, p. Carlo Eman. II, 8.
Sormani Ester, v. Thesauro 8.
Sossi-Quazzolo Paola, v. Gioberti 24.

Stampini Maria, v. Berthollet 9.
Sticca Maria, v. Silvio Pellico 2.
Stroppa-Gasca Regina, v. Barbaroux 34.
Strumia-Legnazzi Tersilla, corso Regina Margherita 180.
Fabisso Adele, p. Vittorio Eman. I, 16.
Tamietti Maria, Barriera di Nizza.
Teppa Teresa, al Lingotto.
Tornavasio Ester, v. Valperga Caluso 28.
Testore Adelaide, v. S. Chiara 33.
Tivano Francesca, Cavoretto.
Tommasina Adele, via Maria Vittoria 26.
Tommasina Ester, v. Madama Cristina 26.
Torasso Angela, corso del Valentino 37.
Torretta Edvige Ester, v. Principe Tommaso 50.
Torretta Maria, v. Maria Vittoria 25.
Tribaudino Francesia Ada, v. dei Fiori 59.
Triccò Emma, Badia Stura.
Triverio Carolina, v. Garibaldi 9.
Turello Carolina, v. Massena 12.
Turello Marianna, v. Massena 12.
Turina Emilia, v. Manzoni 2.
Vacca Ernestina, v. Cernaia 16.
Vaccari Irene, via Garibaldi 14.
Valdata Margh., v. Princ. Tommaso 7.
Valente Giuseppa, v. Bidone 18.
Valenzi-Bertone Ad., v. Gioberti 29.
Valle Clement., p. Gran Madre di Dio 4.
Valle Teresa, Pilonetto.
Vassia-Bardone Elena, v. Cernaia 22.
Vassia Felicissima, Sassi.
Viano Margherita, via Giulio 18.
Viglione-Panera Francesca, via Po 42.
Vigna Angela, c. Vitt. Em. II, 22*bis*.
Virando Carolina, via Po 42.
Virando Teresa, v. Po 42.
Viretti Clementina, v. S. Chiara 60.
Voglino Elisabetta, R. Parco.
Wehmeyer Maria, Pozzo Strada.
Zabaino Ermelinda, via S. Domenico 34.
Zaccaria-Barberis Rosa, via Vittorio Amedeo II, 15.
Zugano-Sardi Carola, in disponibilità.

Liceo Musicale

Via Rossini 8.

Consiglio Direttivo

Gioberti avv. cav. Emilio, assessore municipale, *presidente*.
Arcozzi-Masino comm. avv. Luigi, *consigliere municipale, vice-presidente*.
Radicati di Marmorito conte Vittorio.
Scarampi di Villanova conte Edoardo, *consigliere municipale*.
Ferraris prof. comm. Galileo, *Cons. mun.*
Biscaretti di Ruffia conte Roberto, *Consigliere municipale*.

Direttore

Bolzoni cav. Giovanni, p. Vitt. Em. I, 21.

Maestra di bel canto.

Fricci Baraldi Anton., p. Solferino 9.

Maestri di violino

Avalle Luigi, p. Vitt. Em. I, 13.
Gaviani Mario, v. Bogino 35, p. 3.

Maestro di violoncello

Casella cav. Carlo, c. S. Maurizio 26.

Maestro di contrabbasso

Pinetti Arnaldo, via Maria Vittoria 13.

Maestro di oboe e fagotto

Collino Federico, v. Nizza 5.

Maestro di flauto

Beniamino Vittorio ☎, v. del Carmine 11.

Maestro di clarinetto

Misci Giuseppe, via Po 11.

Maestro di strumenti in ottone.

Fontana Carlo, v. S. Massimo 7, p. 4.

Maestro d'armonia

Foschini Gaetano, p. Vitt. Em. I, 21.

Maestro di canto

Thermignon Delfino, via santa Chiara 8.

Maestro d'organo.

Remondi cav. Roberto, v. Carlo Botta 5.

Incaricato dell'insegnam. del pianoforte

Galluzzi Giuseppe, v. Galliari 10*bis*.

Incaricato dell'insegnam. della teoria musicale

Del-Marchi Faustino, via Pescatori 7.

Ispettore

Migliara prof. Eldrado, Cast. Medioevale.

ISTITUTI, CONVITTI ED INSEGNANTI PRIVATI

Collegio Caccia

Via San Francesco da Paola 20.

Questo collegio fu fondato a Pavia nel 1619 e trasferito a Torino nel 1819; esso ha un pensionario per i corsi superiori di pittura e di scoltura nell'Accademia Albertina. Il collegio Caccia mantiene inoltre 21 allievi novaresi agli studi universitari, e 20 o più pensionari esterni per i medesimi studi fino al conseguimento de' gradi accademici.

Conelli cav. uff. G. A., *Rettore.*

R Istituto Internazionale Italiano

(Collegio Convitto)

Via Saluzzo 55.

Eretto allo scopo di educare, unitamente ai nostri giovani italiani, giovani di nazioni straniere onde l'istruzione e l'educazione impartita avvicini genti di diverse nazioni, affinchè le giovanili relazioni abbiano facile mezzo di trasformarsi col tempo in rapporti internazionali, politici, commerciali ed economici.

Fu creato Ente Morale con R. Decreto 21 nov. 1867

Presidente onorario

S. A. R. Vitt. Eman., Princ. di Napoli.

Consiglio di tutela e vigilanza.

Presidente nato

Il Rettore della R. Università di Torino

Mattirolo prof. Luigi, grand'uff. ✠, ✻, c. Vitt. Em II, 16.

Consiglieri

Chiaves comm. avv. Desiderato, Senatore del Regno, delegato dal Ministero degli Affari Esteri, via Assietta 24.

Badini Confalonieri comm avv. Alfonso, Deputato, delegato dal Mun. di Torino, c. Vitt. Em. II, 86.

Cognetti De Martiis prof. avv. Salvatore, delegato dal Ministero di Agricoltura e Commercio, via della Rocca 36.

Luino prof. Gio., R° Provved. agli studi delegato dal Ministero della Pubblica Istruzione, via Quattro Marzo 14.

Casana barone avv. Ernesto, deleg. dalla R. Camera di Comm., v. della Rocca 31.

De Grossi prof. Agost., comm. ✠, ✻, e del Cristo di Portogallo, Dirett. dell'istit., Cons. nato e segret del Consiglio.

Direttore dell'Istituto

De Grossi comm. prof. A. predetto.

Direttore spirituale e prof. di religione per i cattolici

Martini Don Gennaro, mission. apostolico.

Censore

Dell'Erba prof. Gio. Battista.

Professore d'arabo

Angudi G. Alì.

Per la scuola elementare interna

Tramarollo prof. Luigi, via Saluzzo 55.

Medico dell'Istituto

Alvazzi Delfrate dott. Luc., v. Galliari 12.

Insegnante di disegno

Berlia prof. Luigi, c. S. Maurizio 19.

Maestri di musica

Lorini prof. Emilio, v. dei Mille 52.

Boni Amos, pianof., via Gaud. Ferrari 7.

Maestro di scherma

Gandolfi Gio., v. S. Franc. da Paola 11.

Istituto-Convitto Candellero

Fondato nel 1843

Esclusivamente preparatorio alla R. Accademia militare, Scuola militare, R. Accademia navale, ed ai Collegi militari. Esso conta ormai nell'Esercito un numero stragrande di Ufficiali, fra cui parecchi Generali.

Via Saluzzo 33, casa propria.

Direzione e Professori

Emanuel cav. Alessandro, *Direttore.*

Bianchi Fermo, *Vice-Direttore.*

Bargilli Gius. ✻, *prof. R. Accad. militare*, corso Vitt. Eman. II, 100.

Castellano dott. Filiberto, *prof. R. Accad. milit.* e *R. Università*, corso Oporto 36.

Fasana Bartolomeo, *prof. R. Scuola tecnica Lagrange*, via Carlo Alberto 40.

Foscolo nob. Giorgio uff. ✻, uff. ✠, *prof. emerito della R. Accad. mil.*, v. Bogino 21.

Perosino dott. Carlo, *prof. R. Liceo Massimo d'Azeglio*, v. dei Fiori 19.

Porta ing. Francesco, ✠, *prof. R. Accad. militare* e *R. Università*, via Principe Tommaso 14*bis*.

Fassini Luigi, *maestro di Scherma alla R. Accad. militare*, c. Vitt. Em. II, 38.

Sanitari e Cappellano

Bossatis dott. Manfredo, *medico chirurgo*, via Lagrange 43.

Laura comm. dott. Secondo, *Med. chir. consulente*, corso Valentino 3.

N. N., *Cappellano.*

Istituto-Convitto Barberis

(fondato nell'anno 1873)

Esclusivo per la preparazione ai R. Collegi, Scuola ed Accad. Militare ed alla R. Accad. Navale.

Via Cibrario 22 e 24, casa propria.

Direzione

Barberis prof. Pietro, ✠, *Dirett. propriet.*

Vice-direttore

Ribotti Alessandro ✠, ✻, Maggiore.

Istituto-Convitto Fornaris-Marocco

Anno XXXVIII

20 - Via Saluzzo - 20.

Corsi dell'Istituto

Liceo, Ginnasio, Istituto Tecnico, Scuola Tecnica. Preparazione agli esami d'ammissione alla R. *Accademia Militare* di Torino, e alla *R. Scuola* di Modena.

Emanuel Alessandro, ✠, *Direttore.*

Faccio cav. Pier Luigi, *Dirett amministr.*

Consiglio Direttivo.

Fassini cav. dott. Antonio.
Corrado cav. dott. Corradino.
Perosino dott. Carlo.
Rinaudo cav. dott. Costanzo.
Tesio dott. Bartolomeo.
Porta cav. dott. Francesco.
Richetti cav. dott. Carlo Emanuele.

Corpo Insegnante.

Zuccante prof. Giuseppe, *Filosofia.*
De Amicis prof. G. Aug., *Scienze naturali.*
Bettazzi prof. Enrico, *Lettere italiane.*
Romanese prof. Riccardo, *Fisica*, c. Vitt. Eman. II, 32.
Fibbi prof. Cesare, *Matem.*, v. Donati 12.
Lessona prof. Mario, *Scienze naturali e Geografia.*
Bragagnolo prof. Gio., *Storia.*
Ottone cav. uff. prof. Gaud., *Lingua franc.*
Rovea ing. prof. Gio., *Matematica.*
Balsamo Crivelli march. prof. Gustavo, *Lettere latine e greche.*
Berlia prof. Luigi, *Disegno e Calligrafia.*
Zini dott. Zino, *Lettere ital.*, v. Cernaia 6.
Daniele prof. Michele, *Computisteria.*
Momigliano prof. Felice, *Lettere italiane e greche.*
Formento prof. Ettore, *Chimica.*
Mignacco prof Giovanni, *Diritto Civile*
Piccarolo prof. Antonio, *Geografia.*
Bettazzi prof. Rodolfo, *Matematica.*
Rolland prof. Antonio, *Lettere ital., latine e francesi.*
Richieri G. B., *Censore*, v. Saluzzo 20

NB. L'istituto resta aperto durante le vacanze autunnali pei corsi di riparazione.

Istituti liceali

Istituto Sociale, via Arcivescovado 9. Corso liceale, ginnasiale ed elementare; scuole di canto e di lingue straniere; palestra ginnastica; semi-convitto; studio interno; esternato solo.

Ricaldone, *Liceo-Ginnasio e preparatorio per Scuole militari*, via Arsenale 31.

Rughi-Mottini già Rossi, con convitto, semi-convitto ed esterni, fondato nel 1849 dal prof. Gio. Rossi. Corsi Elem., Ginnasiali, Tecnici, Istituto tecnico e liceo, via Perrone 3.

Istituto Rossi

dei Professori Rughi e Mottini

ANNO XLIV.

Via Perrone 3.

Liceo, Ginnasio, Scuola tecnica, Istituto tecnico, Preparazione agli Istituti militari, Corso elementare.

NB. L'istituto resta aperto durante le vacanze autunnali.

Collegio Istituto Sociale

con Convitto, Semi-Convitto ed Esternato Scuole Element., Ginnasiali e Liceali.

Via Arcivescovado 9.

Questo collegio fondato pei giovani di civile condizione, è situato in parte centralissima della città e possiede locali bene arieggiati, provvisti di vasti cortili, di una bene arredata ed ampia palestra ginnastica e tutte le comodità volute dalla moderna igiene. L'insegnamento è rigorosamente conforme ai Programmi Governativi. Oltre i corsi classici si impartiscono pure lezioni di canto, ginnastica e disegno e delle principali lingue straniere.

Collegio San Giuseppe

Semi-convitto

Via San Francesco da Paola 23

Scuole Elementari, Tecniche e Ginnasiali.

Ampio fabbricato appositamente costrutto in una delle più adatte situazioni della Città; spaziosi corridoi e sale arieggiate; vastissimi cortili per ricreazione e ginnastica.

Andorno prof. Gio. Batt., *Superiore.*
Migliavacca prof. Giacomo, *Direttore.*
Risaro Vincenzo, *Economo.*

Istituto-Convitto Silvio Pellico

diretto dal Sac. Prof. Filiberto Foglietti

Dottore in Belle Lettere.

Corso Elem, Tecnico e Ginnasiale
Prepar. alla R. Accad. Navale di Livorno.

Corso Palestro 20, palazzina Pelli.

Aperto anche nelle vacanze.

Istituto Viglione
Anno XX
Via Mercanti 14.

Scuola Speciale di Commercio e di contabilità con riferimento alle aziende di Stato, Bancarie, Commerciali e Comunali.
Abilitazione agli esami di concorso ad impieghi nelle pubbliche e private amministrazioni.
In sede e classi affatto separate sono istituite le Scuole Ginnasiali, Liceali e di Istituto Tecnico.

Istituto Sup. Femm. Bertola
Anno 7°
Piazza Bodoni 5.

Scuola Normale – Ginnasio – Corsi di lingue stran. - Pittura - Musica - Ricamo – Ballo. (Secondo i progr. governativi).

Istituto Da Camino
CONVITTO FONDATO NEL 1887
Liceo, Ginnasio, Scuola Tecnica, ed Element.
Posti gratuiti e semi-gratuiti
p. Bodoni 7 e v. S. Franc. da Paola 25.
Da Camino prof. Vittorio, *Direttore.*

Scuole Da Camino
FONDATE NEL 1890

Insegnamento Pratico Superiore gratuito - Scuole Serali e Festive - Maschili e Femm. - Scuole commerciali, linguistiche e caratteristiche, strumenti a corda e a fiato, canto e pianoforte.
Piazza Bodoni 7.
Da Camino prof. Vitt., *Direttore fondatore.*

Comitato
Laura comm. prof. Secondo, *Presidente.*
Sineo comm. avv. Emilio, dep. *Vice-Presid.*
Biscaretti di Ruffia conte Roberto.
Chapuis cav. Giovanni.
Gilardini cav. Pietro.
Frescot comm ing. Cesare.
Luserna–Rorengo di Rorà conte Eman.
Nigra comm. avv. Gustavo, deputato.

Scuola Commerciale Internazionale *Alessandro Volta*
(*Torino-Ginevra-Zurigo Londra*)
con convitti
Posti gratuiti e semi-gratuiti
Corso in quattro anni, per ogni città.
Piazza Bodoni 7.
Da Camino prof. Vittorio, *Direttore.*

Scuola speciale di Commercio
Anno 45mo
Via Carlo Alberto 14.

Questo Istituto, *premiato con sette medaglie d'oro dalla Camera di Comm. ed Arti di Torino, all'Esposizione Generale Ital. in Torino (1884), a quella di Palermo (1892), ed all'Espos. Italo-Americ. in Genova (1892),* AFFATTO PRATICO, è la prima scuola tecnica professionale commerciale fondata in Italia (nell'anno 1850) coll'iniziativa del conte di Cavour e del conte L. di Santarosa, sulle basi commerciali della Germania e di quelle fondate dalla Camera di Commercio di Parigi.

Consiglio di Patronato e di vigilanza
Ajello comm. Luigi.
Aubert cav. Stef.
Auxilia comm. G. B.
Ceriana cav. ingegn. Francesco.
Girard fratelli.
Malacarne fratelli.
Duprè cav. avvocato Adolfo.
Mazzonis bar. Ettore
Peyrot comm. Giulio.
Ratti comm. Gius.
Silvetti comm. Gius.
Bertetti comm. avv. Pietro.
Tivoli comm. Fed.
Vercellone cav. Benedetto.

Direttore
Garnier Gio. Gius., ✻, 🖃, antico allievo della Scuola sup. di comm. di Parigi.

Professori
Candelo Agostino, *lingua italiana, storia e geografia,*
Ferrari cav. avv. Ippolito, *economia politica,* via dell'Accademia Albertina 5.
Richeri Giacomo, *lingua e corrisp. inglese,* via Alfieri 26.
Frisetti cav. avv. Tancredi, *diritto,* via Garibaldi 40.
Garnier Arturo, *lingua e corrispondenza francese,* via Carlo Alberto 14.
Garnier cav. rag. Edoar., *aritmetica, contabilità, tenuta dei libri,* v. Carlo Alberto 14.
Gahlinger Gio., *lingua e corrispondenza tedesca,* p. Castello 14.
Preatoni cav. Antonio, *calligrafia,* p. Em. Filiberto 3.
Garnier G. G., *merciologia, trasporti, tariffe doganali e ferroviarie.*

Scuola Femm. Spec. di Commercio
Anno 4°
Piazza Bodoni 5.

È questo un corso speciale istituito dal profess. G. G. Garnier, antico allievo della Scuola Superiore di Commercio di Parigi, ed è stabilito sulle basi delle Scuole Commerciali di Lione-Parigi-Mulhouse-Losanna-Lipsia, ecc. L'intero corso si compie in un *biennio,* ed è ridotto ad *un anno solo* per quelle signorine che hanno la licenza ginnasiale o la patente normale, e già compiuti gli studi in qualche altra scuola di commercio o secondaria. Al termine del corso le allieve, venendo approvate nei loro esami, ottengono il *diploma di licenza.*

Teresa Bertola, *Direttrice.*

Scuola serale popolare di Commercio
diretta dal prof. ing. VIGLIONE
Anno XX
Via Mercanti 14.

Scuola Super. Intern. di Commercio *Cristoforo Colombo*
Torino - Lione – Francoforte - Londra
Sezione italiana v. Saluzzo 20

Membri del Comitato Esecutivo
Martini comm. Alessandro, *Presidente,* c. Vitt. Eman. II 44.
Bernardi dott. Luigi, *Segretario,* v. della Rocca 49.
Bertetti avv. comm. Pietro, v. Milano 16.
Compans di Brichanteau march. Carlo, via S. Teresa 10.
Emanuel cav. Alessandro, v. Saluzzo 20.
Meille Paolo, ✻, 🖃, c. Vitt. Em. II, 97.
Reycend ing. comm. Angelo, corso Valentino 11.

Direttore
Emanuel cav. Alessandro, predetto.

Vice-Direttore Amministrativo.
Faccio cav. Pier Luigi, v. Saluzzo 9.

Insegnanti
Formento prof. Ettore, v. Saluzzo 53.
Berlia prof. Luigi, c. S. Maurizio 19.
Bettazzi dott. Enrico, v. Belvedere 5.
Flammia dott. Gio., v. Manzoni 2.
Gahlinger prof. Gio., p. Castello 14.
Bragagnolo dott. Gio., v. Nizza 15.
Ottone prof. Gaudenzio, ufliz. ✻ e 🖃, v. Berthollet 27.
Rosina rag. Edoardo, v. Fabro 1.
Bergoglio prof. G. B., v. S. Secondo 22.
Zini dott. Zino, v. Cernaia 6.
Mignacco avv. prof. Giovanni.
Richieri G B., *Censore,* v. Saluzzo 20.

Scuole Tecniche di S. Carlo
Via della Zecca, vicolo Benevello, c. p.

Consiglio d'Amministrazione.
Presidente onorario.
Cavigioli cav. uff. Carlo, Vigevano.

Presidente.
Tornielli di Crestvolant conte avv. Celestino, via Artisti 37.

Vice Presidente.
Bellia cav. geom. Gius., v. Corte d'App. 9.

Consiglieri
Buscaglione cav. Giacomo, *Tesoriere,* via Monte di Pietà 15.
Gibello–Palazzo cav. geom. Gio., corso S. Maurizio 25.
Caretto geom. Eugenio, 🖃, c. Oporto 13.
Gilardi cav. prof. Pier Celestino, via Accademia Albertina 8.
Migliore cav. Gius., v. Garibaldi 26.
Negri cav. prof. Pasquale, v. dei Fiori 90.
Gambone comm. Franc., v. S Giulia 46.
Triulzi geom. G. B., c. Palestro 3.
Papurello rag. Franc., v. Giannone 5.
Garrone rag. cav. G., *Ispett. generale,* v. Vanchiglia 18.
Perino Agostino, v. Rossini 1.
Pozzi Tancredi, v. Giannone 5.
Serra cav. G. Giacomo, *Segretario,* via Principe Amedeo 51.

Revisori dei conti
Clemente cav. prof. Ant., c. Vitt. Em. II, 84.
Resegotti Lorenzo, v. Pietro Micca 20.
Rezzonico geom. Carlo, v. Sacchi 12.

Insegnanti
Argenti Silvio, v. Zecca 34.
Bay geom. Antonio, v. Cernaia 16.
Baralis Giuseppe, c. Galileo Galilei 60.
Boasso Giacomo, v. Garibaldi 3.
Bona avv Adolfo, v. S. Domenico 1.
Borgogno Carlo, v. Bertola 42.
Boschetti Michelangelo, v. dei Fiori 90.
Bovone Francesco, v. Giannone 5.
Elia Pietro, v. Venti Settembre 79.
Ferrari avv. cav. Ippolito, v. Accademia Albertina 5.
Ferrero Cesare, v. Reggio 3.
Ferrero ing. Michele, c. Re Umberto 40.
Giacosa ing. Corrado, v. Mad. Cristina 9.
Ingegnatti cav. Giacomo, v. Mazzini 2.
Ivaldi geom. Secondo, v. Cibrario 53.
Marinari Garibaldo, v. Princ. Tomm. 35.
Mistrot cav. rag. Piero, v. Zecca 10.
Morra ing. Anacleto, v. Bertola 39 *bis.*
Reduzzi Cesare, c. S. Maurizio 71.
Rossi Carlo, v. Tarino 11.
Santanera prof. Natale, v. Bogino 18.
Tellini Guglielmo, p. S. Carlo 2.
Thermignon ing. Gio., v. S. Chiara 8
Vinai prof. Pietro, c. Vinzaglio 26.
Vottero ing. Giacomo, v. Mazzini 24.
Zocchi Giovanni, corso Valentino 1.

Istituto Nazionale per le Figlie dei Militari Italiani

Questo Istituto ha tre case di educazione:

1° La *Villa della Regina*, generosamente donata da S. M. il Re Vittorio Emanuele II, situata sulla collina di Torino, con ampi boschi, viali e giardini. — È destinata alla educazione superiore delle giovinette e può contenere 130 convittrici.

2° La *Casa Magistrale* con Scuola normale superiore pareggiata e con *Giardino d'infanzia* per bambine dai 4 ai 6 anni.

3° La *Casa Professionale* con laboratori diversi.

Queste due ultime sezioni dell'Istituto hanno sede in un grandioso edifizio ai piedi della collina stessa, su cui sorge la Villa della Regina, e verso la barriera di Casale, in via Figlie dei Militari.

È un vasto edifizio rettangolare, circondato da ampi giardini cintati, con ingresso principale dalla via dell'Istituto che si stacca dalla barriera di Casale all'angolo settentrionale del Ricovero di Mendicità. Venne costrutto di sana pianta dal 1885 al 1888 su disegni e sotto la direzione del prof. ing. Angelo Reycend, per accogliere le convittrici appartenenti alla Casa Professionale (già in via Roma) ed alla Casa Magistrale (già in via S. Domenico).

È condotto in istile semplice, improntato alle maniere del Rinascimento fiorentino. Ha nell'interno un vastissimo cortile ad arcate che misura la superficie di 2000 mq. L'edifizio è capace di contenere 400 convittrici oltre il personale insegnante e di servizio.

Consiglio direttivo

Presidente

Morozzo Della Rocca S. E. conte Enrico, Generale d'Esercito, cav. dell'Ordine supremo della SS. Annunziata, Senatore, corso Vittorio Emanuele II, 22.

Vice-Presidente

N. N.

Consiglieri

Biandrà di Reaglie conte Vittorio, Maggior Generale, via Magenta 27.
Bonelli comm Cesare, Ten.-Gen. Senatore del Regno, v Rossini 14.
Compans di Brichanteau marchese Carlo, Deputato al Parl., via Santa Teresa 10.
Gioberti comm. avv. Emilio, Assess. municipale, via Alfieri 24.
Morelli conte cav. Paolo, p. Carignano 6.
Villa avv. comm. Tommaso, Deputato al Parlamento, via S. Domenico 1, p. 1.
Voli cav. Luigi, c. Vittorio Eman II, 75.

Segretario

Guyot cav. uffiz. Vitt., Villa della Regina.

Applicato

Corbelletti Antonio, via Gazometro 14.

Commesso

Ronco Domenico, Villa della Regina

Consiglio di Patronato.

Presidentessa

S. M. Margherita di Savoia, Reg. d'Italia

Vice-Presidentesse

Del Carretto di Santa Giulia marchesa Maria Luisa, c. Vitt. Emanuele II, 57.
Avogadro di Collobiano contessa Laura, nata marchesa Sommi Picenardi, Milano.
Celebrini di San Martino Pelletta di Cortanzone baron. Maria, v. Vanchiglia 11.
Cibrario-Carbonazzi contessa Elisa, corso san Martino 2
Compans di Brichanteau-Pallavicini marchesa Albertina, via S. Teresa 10.
Della Chiesa di Cinzano e Rodi-Weil Weiss marchesa Ernestina, piazza Vittorio Emanuele I, 8.
D'Angrogna Pallavicino marchesa Anna, c. Duca di Genova 19
Della Rocca-Castiglione S. E. contessa Irene, corso Vittorio Emanuele II, 22.
Gattinara Blanchi di Roascio, contessa Angela c. Vitt. Eman. II, 76.
Malvano-Levi Amalia, c. Vitt. Em. II, 71.
Melisurgo nobile Ida nata Vegezzi-Ruscalla, via Po 46.
Morelli di Carpeneto contes. Margherita.
Pallavicini-Spinola marchesa Vittoria, Genova.
Pasolini-Ponti contessa Maria, Roma.
Pignatelli-Strongoli del Balzo, Principessa Adelaide dama di Corte di S M la Regina, Napoli.
Provana del Sabbione-Radicati di Marmorito cont. Enrichetta, v. Massena 36.
Reycend-Mosca Angela, c. Valentino 11.
Saraceno di Torre-Bormida-Gianazzo di Pamparato cont. Enrichetta, via della Rocca 22.
Savio di Bernstiel baronessa Adele.
Sibillia-Bonelli Camilla.
Villa-Brofferio Emilia, via S. Domenico 1.
Voli-Cappello Elodia, p. Vitt. Em. I, 10.
Voli-Denina Alix, c. Vitt. Em. II, 75.

Segretario del Consiglio di Patronato

Guyot cav. uffiz. Vittorio, predetto.

Direttrici

Marelli Caterina *Dirett.* Villa della Regina
Merlo Ida, *Vice-Direttrice* id. id.

Casa Magistrale-Professionale

Caligaris Angela, ff. di *Direttrice.*
Pampuri Anna Carolina, reggente la Casa Magistrale e gli studi nella Casa Professionale.

Insegnanti esterni.

Bosso teologo cav. Francesco, *Religione.*
Papa abate cav. Vincenzo, *Religione.*
Rossi comm. abate Pietro, *Morale e Pedag.*
Ferreri prof. Gio., *Storia e Geografia.*
Poggio prof. cav. Francesco, *Matematiche.*
Fabbro dott. Tommaso, *Scienze naturali.*
Kirchen prof. Benedetto, *Lingua tedesca.*
Richeri prof. Giacomo, *Lingua inglese.*
Arrigo cav. Gius., *Studi musicali e canto.*
Lombardi Virginia, pittrice, *Disegno.*
Bertotti Teresa, *Ginnastica.*
Vogliazzo Giuseppe, *Ballo.*

Cappellani

Bosio teol. cav. Franc., alla Villa Regina.
Papa prof. abate cav. Vincenzo, alla Casa Magistrale e Professionale.

Medici.

Bianco dott. cav. Nicolò, *Medico ordinario.*
Bianco dott. Efisio, *Medico assistente.*
Mela Angelo, *Chirurgo dentista.*

Istituto Sociale Femminile

Con Convitto e Semi-Convitto, Scuole elementari superiori di perfezionamento e di preparazione agli esami magistrali e normali, annessovi il Giardino d'Infanzia.

Piazza Vitt. Eman., 20, e v. Bonafous, 1.

Corpo Direttivo.

Appiotti Marta.
Almasio Palmira
Villarboit Antonietta.
Guigonis Monsignore Luigi, *Dirett. Spirit.*
Dell'Acqua Faconti Adele, *Ispettrice.*

Educatorio Femminile della R. Opera della Provvidenza

Via Venti Settembre 25.

Il Pio Istituto denominato la Regia Opera della Provvidenza che ha sede in Torino, vi ebbe origine ai primordi del secolo scorso da privata beneficenza verso le figlie della classe povera. Carlo Emanuele III lo pose sotto la speciale ed immediata sua protezione deputandovi uno dei grandi dignitari di Corte a Capo e Protettore ed a Direttrice una delle Nobili Dame della Regina. Indi per l'incremento avuto dalle sovrane largizioni e dalla pubblica carità e da assegni di benefattori, con RR. PP. 4 maggio 1735 lo eresse in Corpo Morale e ne determinò il regolamento organico con RR. PP. 15 settembre 1748

Detto Istituto col volgere degli anni subì radicali trasformazioni. Di presente ha per iscopo la educazione morale, intellettuale, fisica ed economica delle fanciulle della classe media le quali sono ammesse a fruire dei posti di favore in esso fondati da pii benefattori. Vi sono pure ammesse fanciulle di agiata condizione civile, mediante il pagamento della pensione stabilita dal regolamento.

Presidente

San Martino di Valperga conte Guido, Sen. del Regno, v. dei Mille 9.

Dama Ispettrice

D'Angrogna Pallavicini marchesa Anna, corso Duca di Genova 19.

Condirettori

Rossi Pietro, comm. ✠, cav. ✻, via Goito 15
Denina avv. cav. Severino, v. Bogino 20.
Dellavalle marchese Luigi, c. Duca di Genova 23.
Boggio ingegn. arch. Camillo, ✠, ✻, via Ospedale 24.
Morra cav. avv. Vincenzo, via Maria Vittoria 4.
Bernardi ab. Jacopo, comm. ✻, ✠, uffiz. della Legion d'onore, dott. in filosofia e teologia, membro della R. Deputaz. sovra gli studi di Storia Patria, ecc., *Condirettore Onor.* (non residente in Torino).

Segretario e Tesoriere

Beccaria caus. Emilio, v. Rossini 6.

Direttrice

Caso Gaetanina, residente nell'Istituto.

Vice-Direttrice

Pignet Ester, residente nell'Istituto.

Insegnanti pel Corso Superiore e Magistrale

Rambaldi prof. Emilio, *Lettere italiane, Storia e Geografia* v. Princ. Tommaso 27.
Coda dott. Costantino prof. di *Lettere ital, e Storia*, v. Assarotti 14.
Garnier cav. Gio. Gius., *Letteratura francese*, via Carlo Alberto 14.
Lantelme dott. Gius., *Aritmetica e Contabilità domestica*, v. Po 30.
Cagno prof. Benedetto, *Pedagogia*, via Mercanti 5.
Fabbro dott. Tommaso, *Storia naturale*, via Stampatori 19
Grossi prof. D. Giovanni, *Religione*, via Milano 3.
Porporato prof. Giacinto, *Calligrafia e disegno*, v. Volta 3.
Collino prof. Gius., *maestro di canto*, via S. Francesco da Paola 11.
Vogliazzo Giuseppe, *Ballo*, v Genova 2.

Vi sono inoltre le scuole pei corsi inferiori od elementari, di calligrafia, di musica, di canto, di ballo, di disegno e di ginnastica, affidate parte a maestre interne e parte ad insegnanti esterni.

N. B. Le scuole elementari dell'Istituto servono per il tirocinio delle alunne interne che si preparano agli esami di maestra.

Istituto Duchessa Isabella

(OPERA DEL SOCCORSO)
amministrato dalla Direz. dell'Opera di S. Paolo
Piazzale Barriera di Francia

Questo Istituto, fondato in via Maria Vittoria 35 già del Soccorso, nel 1589, fu trasferto nel 1893 a miglior sede nel proprio edificio sul piazzale Barriera di Francia ed amministrato dalla Direzione dell'Opera di S. Paolo (V. pag. 385). per mezzo di speciale Commissione, ha per iscopo di educare ed istruire fanciulle di civile condizione, per formare maestre esperte e colte madri di famiglia.

L'Istituto ha nel suo interno la Scuola Elementare e la Scuola Normale, regolate e divise in classi, quella secondo le Scuole Elementari di Torino, questa secondo le Scuole Governative alle quali è pareggiata per Decreto Ministeriale 23 aprile 1889.

Nell'Istituto si accettano alunne a pagamento dell'intera pensione, a godimento di posti gratuiti di speciali fondazioni ed a posti gratuiti e semigratuiti di libera collazione.

La retta annua per l'alunna a pagamento di intera pensione è di L. 480.

Silvetti-Papa Emilia, *Ispett. per l'anno* 1895
Rodellono Ermenegilda, *Direttrice.*
Bertolini Amalia, *Vice-Direttrice.*

Maestre effettive interne.

Cocchi Luigia.
Mancio Olimpia.
Ferroni Giuseppina.
Trocelli Marianna.
Vercelli Gabriella.
Kerbaker Carolina.
Gola Teresa.
Mazza Maria.
Modrone Giuseppina.
Borletti Caterina.
Della Sala Spada Cesarina.
Willien Maria.
Marchini Camilla.
Cavaglià Erminia.
Rigois Sofia.
Rama Margherita.
Gastaldi Delfina.
Parato Elisa.
Bonati Giulia.
Baroni Giuseppina.
Della Sala Spada Maria.
Corte Albina.

Ufficiarie.

Molina Prassede.
Mancio Margherita.
Scaraffia Giuseppina.
Torta Emma.

Insegnanti esterni

Rossi prof. comm. D. Pietro, *Pedagogia*
Fassini cav. Antonio, *Lingua e letter. ital.*
Poggio cav. Franc., *Aritmetica e geometria.*
Fibbi dott. Cesare, *Aritmetica e Geometr.*
Barbero cav. Giuseppe, *Fisica.*
Fabbro Tommaso, *Scienze naturali.*
Tamagnone Giovanni, *Storia e Geografia.*
Zini dott. Zino, *Storia e Geografia.*
Picco cav. D. Modesto, *Diritti e doveri.*
Touissant Gemma, *lingua francese.*
Porporato Giacinto, *Calligrafia e Disegno.*
Bertotti Teresa, *Ginnastica teorico-pratica.*
Arrigo cav. Giuseppe, *Canto.*
Vogliazzo Giuseppe, *Ballo.*

Direttore spirituale.

Roccati teol. Alessandro.

Sanitari

Valle dott. comm. Carlo Alb., *medico chir.*
Verrando dott. Stefano, *chirurgo-dentista.*

Scuola Internazionale

Elementare e Superiore
con Giardino d'Infanzia froebeliano
(Mista)
Anno XXIV.
Via Principe Tommaso 5.

Questa Istituzione fu fondata nel 1870 ed è nel corrente anno ritornata all'antica forma sociale. Approvata dall'Autorità Governativa, premiata all'Esposizione Generale Italiana del 1884, essa ha per iscopo di dare ai fanciulli d'ambo i sessi, tanto italiani quanto stranieri, un'istruzione basata sui programmi Governativi coi migliori metodi delle scuole di Germania e Svizzera e collo studio delle lingue straniere.

Consiglio Direttivo.

Presidente.

Bollati comm. ing. Oreste.

Vice-Presidente.

Martiny cav. Franc, v. Maria Vittoria 6.

Segretario.

Lattes prof. Alessand., v. Vitt. Amed. II, 16.

Tesoriere.

Pertica Angelo, v. Madama Cristina 9.

Consiglieri.

Herrnhutt ing. Bernardo, v. Carlo Alb. 40.
Kind ing. Adolfo, v. Marenco 11.
Tedeschi cav. prof. avv. Felice, corso Vitt. Emanuele II, 73.

Ispettrici.

Bollati Rosa Adele, v. Princ. Tommaso 28.
Hess Emma, v. Davide Bertolotti 2.
Defernex Antonietta, v. Galliari 28.

Direttore

Canini prof. Fabio, c. Vitt. Em. II, 22.

Vice-Direttrice.

Belmondo Freyrie Elvira, v. Mazzini 2.

Corpo Insegnante.

Gauthier canonico teologo cav. Federico, *religione cattolica*, v. Milano 3.
Levi Eugenia, *religione israelitica*, via S. Massimo 12.
Peyrot prof. Davide, *religione protestante*, v. Pio Quinto 15.
Canini prof. Fabio, *lingua italiana, nelle classi superiori.*
Rossotti prof. Marco Aurelio, *matem., id.*, v. Passalacqua 6.
Da Ponte prof. Nicolò, *storia e geogr., id.*, c. Valentino 33.
Gahlinger prof. Gio., *lingua tedesca, id.*, p. Castello 14.
Mellé Eugenia ed Anton.ª, *lingua francese*, v. Urbano Rattazzi 3.

Regaldi Ada, *scienze fisiche e naturali*, via Madama Cristina 4.
Peretti Lidia, *diritti e doveri*, via Monfalieri 19.
Belmondo-Freyrie Elvira, *disegno.*
Genta prof. Alfieri, *calligr.*, v. Nizza 27.
Ducreux Anna Maria, *lavori femminili*, c. Vitt. Emanuele II, 16.
Taverna prof. Gius., *canto*, v. Mercanti 5.
Barberis prof. Francesco, *ginnastica*, via Legnano 1.
Scalenghe prof. Luigi, *scherma*, v. Po 2.
Cauda Giuseppina, *ballo*, c. Vitt. Em. II, 94.
Zanetta Erminia, *classe* 4ª, c. Valentino 9.
Baralis Maria, *classe* 3ª *e lingua tedesca nel corso inferiore*, v. Melchior Gioia 10.
Merlo Maria Luisa, *classe* 2ª, v. Genova 20.
Setti Luisa, *id.* 1ª, v. Pio Quinto 4.
Coppo Vittorina, *assistente*, v. Po 9.
Contessa Ernesta, *id.*, v. Urbano Rattazzi 3.

Giardino d'Infanzia.

Direttrice.

Belmondo-Freyrie Elvira.

Maestra.

Zanetta Abigaille, c. Valentino 9.

Ginnasio Ricreativo *Genero.*

Strada di S. Margherita 139.

Patrona Onoraria

S. A. R. la Duchessa d'Aosta.

Membri nati

Gola Giuseppina ved. Genero, fondatrice, v. Arsenale 43.
Gioberti comm. avv. Emilio, assessore per l'istruzione, v. Alfieri 24.

Membri elettivi

Carle comm. prof. Gius p. Statuto 15.
De-Fernex cav. Gustavo, v. Accad. Alb. 42.
Dumontel cav. Federico, p. S. Carlo 2.
Favale senat. Casimiro, v. Magenta 21.
Laura dott. comm. Secondo, corso del Valentino 3.
Rignon conte Felice, v. Po 14.
Villa comm. avv. Tommaso, 1894 scad., v. S. Domenico 1.
Fontana comm. avv. Leone, 1894 scad., p. Vittorio Emanuele I, 12.
De-Amicis comm. Edmondo, 1894 scad., p. Statuto 18.

Segretario onorario

Villa avv. Fausto, v. S. Domenico 1.

Sanitario

Ferrero dott. Massimo, p. Gran Madre di Dio 8.
Argan Laura, *Economa.*

Scuola di Arti e Mestieri.

Via S. Domenico 30.

Consiglio Direttivo.

Reycend comm. ing. Angelo, Cons. Com.
Frescot comm. ing. Cesare, Cons. Com.
Piana comm. Giovanni, Cons. Com.
Rossi Angelo, Cons. Com.
Tensi comm. Francesco, Cons. Com.

Personale Insegnante.

Caudera prof. Baldass., *insegn. di disegno.*
Pastore prof. ing. Gius., *insegn. di matem.*
Dolza ing. Camillo, *insegn. di dis. industr.*
Pansa prof. Lorenzo, *assistente all'insegn. del disegno.*
Navone Gius., *maestro di laboratorio.*
Marocco Carlo, *id.* *id.*
Ghirardi Gio. Batt., *insegn. di lingua ital.*

Scuola di Religione

per i giovanetti e le giovanette di civile condizione che attendono agli studi. Opera permanente del Giubileo Episcopale di S. S. Leone XIII.

Comitato Centrale

Presidente del Consiglio Direttivo

Muriana teol. Domen., Curato di S. Teresa.

Presidente del Comitato

Bertolotti ved. Fava Annetta, c. Palestro 10.

Vice Presidenti

Avogadro della Motta contessa Ifigenia, v. Cernaia 5.
Rosa di S. Marco-Fornelli contessa Celeste, via Sagliano 4.

Segretaria

Berlenda damigella Teresa, v. Alfieri 24.

Sez. S. Solutore, v. Lagrange 7, p. 1.
» **S. Avventore**, v. Private 1, p. 1.
» **M. SS. Consolata**, v. delle Scuole 10.
» **S. Davide**, v. Plana 1, p. 1.
» **S. Luigi**, v. Berthollet 6, p. nobile.
» **S. Ottavio**, v. Gioberti 5, p. 1.
» **S. Paolo**, v. Monte di Pietà 22, p. 1 (Oratorio di S. Paolo).

Orario Scuola Maschile

Mercoledì e Sabato dalle 16,30 alle 17,30.

Orario Scuola Femminile

Giovedì dalle ore 14 alle 15,30.

Insegnamento

Per tutte le scuole l'insegnamento ha per oggetto lo studio del Catechismo diocesano e della Storia Sacra, e la preparazione per ricevere la S. Cresima e per fare la prima Comunione.

Vi ha inoltre un insegnamento più sviluppato sulla Religione, con brevi cenni sulla Storia Ecclesiastica, per *Corsi Superiori*, nelle seguenti Sezioni:

Scuola Maschile

Via Lagrange 7, Mercoledì e Sabato dalle ore 16,30 alle 17,30.

Scuola Femminile (Giovedì)

Per le allieve delle Scuole secondarie, v. Private 1, alle ore 15.

Per le allieve Maestre, via Berthollet 6, alle ore 16,15.

Per le signore Maestre, via Lagrange 7, alle ore 16,15.

La tassa d'iscrizione per gli allievi e le allieve è di L. 5.

Le suddette scuole si mantengono con le oblazioni dei benefattori e con azioni triennali da L. 3.

Congregazione Domenicale

Via Arcivescovado 12.

Ore 8,15 ingresso; 8,30 Messa, Discorso, Benedizione; 9,30 uscita.

Si inscrivono a questa Congregazione non solo gli allievi della scuola di religione ma ogni altro studente delle scuole ginnasiali, liceali e tecniche di Torino. Vi possono intervenire i signori Padri e fratelli maggiori. Il breve discorso è tutto proprio per la gioventù studiosa.

Opera d'istruzione e di beneficenza degli Spazzacamini.

Via Arcivescovado, 12.

Congregazione festiva. Istruzione religiosa. Scuola serale element.

Scuola Evangelica Italiana

Diurna Elementare gratuita secondo il Programma governativo, coll'insegnamento della lingua francese.

Via Lagrange 13.

Hogendorter Francesca, *maestra patentata.*

Collegio per le Missioni estere

D. Bosco, Val Salice (Borgo Po).

Istituti di educazione maschile

per gli studi speciali ed element.

Acchiardi A., *Istituto-Convitto d'Istruzione preparatoria agli esami di ammissione ai RR. Istituti militari*, via Consolata 2.

Gonella Gius., v. Quartieri 6.

San Giuseppe, *semi convitto*, via S. Francesco da Paola 23.

Scuola di commercio e d'amministrazione, via Carlo Alberto 14.

Scuole Apostoliche, al Martinetto.

Scuole ginnasiali, via Arcivescovado 12.

Scuole Rosminiane, elementari gratuite di cinque classi specialmente pei poveri, con annesso oratorio festivo tenute da Rosminiani, via Chisone 2.

Testa Angela, *Corso elementare e complementare*, v. Garibaldi 23.

Istituti di educazione femminile

Adelaide Cairoli, cl. elem. con asilo d'inf., *sistema Froebel* diretto dalla maestra Marini-Pignotti Lavinia, v. Mazzini 27.

Aporti e Boncompagni, diretto dalle sorelle Tesio, via S. Massimo 31.

Berri, corso complem. Normale element. infantile, c. Valentino 1.

Berti Domenico, Scuola Normale parificata, via Saluzzo 24, p. 2.

Botto sorelle, via Andrea Doria 5.

Carrù-Alfieri, detto *della Cascina*, via Accademia Albertina 18.

Concezione, v. Pallamaglio.

Divin Cuore, diretto dalla signora Garabello Luigia, corsi elementari e asilo infantile, v. Fabro 2.

Faa di Bruno, scuole normali elementari infantili, v. S. Donato 35.

Fecia, via Passalacqua 4, p. nobile.

Ferrero, v Vittorio Amedeo II, 17.

Figlie della Carità, Scuola femm. norm. e magistrale con annesso *convitto*, Scuola gratuita festiva femm., v. Pio Quinto 11.

Figlie della Consolata già Mancini, via S. Quintino 39.

Fontana, *Corsi infantile, elem. e complem., lezioni di pianoforte*, c. Siccardi 4.

Giriodi, via Ospedale 17.

Guelpa, via Garibaldi 9.

Levi, semi-convitto, v. S. Massimo 12.

Maffei, Istituto d'istruzione e di educaz. femmin., corso infant.-element. super.-ginnas., lezioni libere intorno ad ogni materia d'insegnamento, v. Ponza 4.

Materno, Giardino d'Infanzia-Frobeliano – Classi element. - Corsi super. - Corsi liberi per le lingue francese e tedesca e pel disegno, ballo, ginnast. e musica. v Ospedale 20, con giardino annesso.

Mocagatta, *Scuola superiore*, v. Ormea 1*bis*.

MONTI e ALBY, Istituto femminile e maschile, corso infantile, elementare superiore, ginnasio, ed annesso istituto musicale, v. Assietta 32.

Nasi, via Po 50.

Opera Pia Barolo, Scuola Elementare, v. Consolata 16.

Opera Pia Lotteri, già *Casa de'Ss. Angeli*, v. Villa della Regina 21.

Oratorio di S. Gaetano, angolo vie Moncalvo e Santorre Santarosa.

Pio Istituto di S. Teresa, v. S. Donato 35.

Protette di S. Giuseppe, c. Casale 48.

Rosine, via Rosine 11.

S. Anna della Provvidenza Convitto e Semi-convitto), corso elementare di perfezionamento, Scuola Normale, via Massena 36.

S. Carlo, v. Venti Settembre 24-26.

S. Teresa, v. Private 1.

Savoia, Scuola infantile Froebel, elementare, ginnasiale, tecnico e normale, via S. Maria 11.

Scuola di perfezion. nei lavori femminili, Direttr.: Cerri Emilia, v. Garibaldi 39.

SS. Innunziata (*Convitto* e *Semi-convitto della*), diretto dal proprietario M.° R.° De Michelis teologo Angelo, c. Duca di Genova 49.

Suore di S. Giuseppe, Scuola superiore di perfezionamento, scuole elementari ed Asilo infantile, via S. Massimo 23.

Superiore. — Ginnasio — Classi elementari. Diretto da Bertola Teresa, piazza Bodoni 5, p. 1.

Torinese. Corsi elementari e complementari. Corsi di lingue estere, disegno, pittura e lavori femminili, via Venti Settembre 58, p. nobile.

Viale Villa Regina, v. Villa della Regina 2.

Istituti Infantili

Chirone (Giard. d'infanzia), v. Assarotti 4.

Ferrero sorelle, v. Vitt. Amedeo II, 17.

Forneri, v. Cernaia 26.

Garneri sorelle, Corso elementare ed infantile, via Garibaldi 44.

Gautier P. M., via Mercanti 19.

Materno, Convitto infant., scuole annesse sistema Fröbel, piazzale barr. di Nizza.

Opera Pia Barolo, v. Consolata 14.

S. Anna della Provvidenza, v. Massena 36.

Sacra Famiglia, v. S. Donato 19.

Vittorino da Feltre (Giardino d'infanzia con metodo Fröbeliano), diretto da Ersilia Chiappari, via dei Mille 27.

Insegnanti di Lingua Italiana, Commercio, Calligrafia, Aritmetica e Matematiche.

Albino prof. Ciro Orazio, *calligrafia*, corso Vitt. Em. II, 127.

Appiani prof. rag. Giovanni, *computisteria e ragioneria*, via della Zecca 10, p. 1.

Arullani Vitt. Amedeo, dottore in lettere, *letteratura italiana*, v. S. Agostino 28.

Asinari Margherita, *maestra normale superiore*, v. Alfieri 19.

Bergoglio G. B., *curatore della balbuzie*, v. S. Secondo 22.

Boschi E., v. Orto Botanico 10.

Casalegno Giovanni, prof. di *calligrafia e disegno*, c. Regina Margherita 158.

Castelli prof. Giacomo, *calligrafia*, via S. Francesco da Paola 10, p. 3.

Cerutti prof. cav. Giuseppe, *ragioneria e computisteria*, via Giulio 12.

Coda prof. dott. cav. Costantino, dottore in lettere, *letteratura ital.*, v. Assarotti 14.

Costantino prof. G. A., *ripetitore di latino, ital., greco, storia e geogr.*, v. Allioni 7.

Cucca-Mistrot cav. Piero, *Perito, lezioni di Contab. commerc. ed agraria*, v. Zecca 10.

Da Camino prof. Vittorio, *belle lettere*, p. Bodoni ang. v. S. Franc. da Paola 36.

Daniele prof. Michele, *ragioneria e computisteria*, via Saluzzo 59.

Fedi Elena, *maestra norm. sup.*, c. Regina Margherita 66, p. 3.

Ganora ing. Carlo, *matematiche e disegno*, via S. Teresa 11, p. 2.

Garnier prof. rag. Edoardo, , *Scuola di comm. e d'ammin.*, v. Carlo Alberto 14.

Gastaldi G. B., *lezioni di matem., ragion. letteratura e storia*, v. Nizza 25.

Gitti cav. Vincenzo, prof. di ragioneria al R. Istituto Tecnico, via Garibaldi 21.

Levi Simeone, *matem.*, v. Maria Vittoria 49.

Mottini prof. Alb., *lingua ital.*, v Juvara 18.

Mozzi ing. Luigi, *ripetitore di matemat.*, via Urbano Rattazzi 1, p. 1.

Piccone prof. Gius., *calligrafia e disegno*, scuola festiva per operai, v. S. Secondo 7.

Porri Severino, *calligr.*, v. Massena 52.

Porta ing. prof. cav. Alberto, *matematica e disegno*, corso Siccardi 7, p. 3.

Preatoni Ant., *prof. di calligrafia*, piazza Eman. Filiberto 3.

Revelli Enrich.ª, *lingua ital.*, v. Galliari 12.

Rolle Augª, *lingua ital.*, v. Venti Sett. 58.

Rosina rag. Edoardo, *ragion.*, v. Fabro 1.

Rossotti prof. Marco Aurelio, *matematica*, via Passalacqua 6.

Rughi profess. ing. cav. Edoardo, *fisica e matematica*, v. Perrone 3.

Tonso prof. Gio., *calligr.*, v. Garibaldi 53.

Viglione ing. Cesare, Istit. di prepar. per l'amm. alle Scuole Milit., v. Mercanti 14.

Insegnanti di lingue straniere

Francese

Asinari Margherita, v. Alfieri 19.

Abelloni prof. Mario, v. delle Scuole 1.

Barberis, v. S. Franc. da Paola 1.

Bergoglio G. B., *prof. di lettere francesi*, v. S. Secondo 22.

Boschi E., v. Orto Botanico 10.

Bouchard A., *lezioni e traduzioni*, via Madama Cristina 37.

Burlet Zoé, via Mazzini 39.

Chavanel Serafina, *lezioni a domicilio*, via Corte d'Appello 11.

Chevalier Clementina, *lezioni a domicilio* via Madama Cristina 35.

Da Camino prof. Vitt., ang. p. Bodoni e v. S. Francesco da Paola 36.
Ducreux Anne, c. Vitt. Emanuele II, 16.
Fornaroli Pasquale Eugenia, via S. Domenico 34, p. 1, e via dei Quartieri 5.
Furlani Giacomo, v. Andrea Doria 2.
Garnier Arturo, v. Carlo Alberto 14
Geymonat G. P., v. S. Agostino 4.
Guerra prof. Giuseppe, v. Cibrario 3.
Heer cav. Augusto, v. Baretti 34.
Hopal Mary, galleria Nazionale p. 3.
Jorio prof. Gius., v. Mercanti 19.
Louvet-Gay Ernesto, v. Carlo Alberto 21.
Mellé cav. Gio., v. Urbano Rattazzi 3.
Mondino Ferdin.°, v. Venti Settembre 10.
Moschetti cav. Gius., v. della Zecca 31.
Navone Chiara, v. Carlo Alberto 28.
Pira Giuseppe, v. Po 3.
Rayneri prof. Clemente, v. Bonafous 7.
Revelli Enrichetta, v. Galliari 12.
Richeri prof. Giac., v. Alfieri 26.
Romand prof. Alfonso, v. Urbano Rattazzi 5.
Schröder Sophie, v. Roma 27, p. 1.
Toussaint Gemma, v. Po 27.
Veyrat Emilio, v. Bertola 68.

Tedesca

Fornaroli Pasquale Eugenia, via S. Domenico 34 e via dei Quartieri 5, p. 1.
Furlani Giacomo, v. Andrea Doria 2.
Gahlinger G., piazza Castello 14.
Heer cav. Augusto, v. Baretti 34.
Hopal Mary. gall. Nazionale p. 3.
Kewer Francesco, v. Gazometro 6, p. 3.
Mellano Luigi, *traduzioni*, v. Genova 18.
Nordström-Jankoviak, *traduzioni*, v. Passalacqua 4.
Schröder Sophie, v. Roma 27, p. 1.

Inglese

Bergoglio G. B., v. S. Secondo 22.
Da Camino prof. Vitt., ang. p. Bodoni e v. S. Francesco da Paola 36.
Fornaroli Pasquale Eugenia, via S. Domenico 34 e via dei Quartieri 5, p. 1
Gandell sorelle, p. Vitt. Em. I, 8.
Guerra prof. Giusep., v. Cibrario 3.
Heer cav. Augusto, v. Baretti 34.
Hopal Mary, gall Nazionale, p 3
Revelli Enrichetta, via Galliari 12.
Richeri prof. Giacomo, via Alfieri 26.
Sacerdote Teodoro, v. Cavour 6.
Schröder Sophie, v. Roma 27, p. 1.
Stevens Emma, p. Solferino 22.
Toussaint Gemma, via Po 27.
Turco Ernesto, via Andrea Doria 6.

Russa

Zahorowski conte Tommaso, *pubblicista*, via Cavour 4.

Spagnuola

Baratelli prof. Eugenio, *corsi pratici per coloro che vanno in America - Traduzioni dallo spagnuolo all'italiano e viceversa*, via Garibaldi 13.
Richeri prof. Giacomo, via Alfieri 26.
Rughi prof. ing. cav. Ed, v. Perrone 3.

Arabo

Hopal Mary, gall. Nazionale, p. 3.

Stenografia

Appiani Pietro e Giov., v. della Zecca 10.
Bottalo Guido, v. Conte Verde 1.
Cavalli cav. cap. Giuseppe, v. Zecca 3.
D'Isola Oreglia avv. Raffaele, v. Gioberti 8.
Lega Stenografica Italiana (*Gabelsberger-Noe*), v. Sacchi, 44.
Società Stenografica Ital., v. Venti Settembre 64 (Sede del Comizio Agrario).

Disegno

Albino prof. Ciro Orazio, *disegno e calligrafia*, c. Vitt. Em. II, 127.
Boidi prof. cav. Gius., v. Goito 11.
Bonino prof. Vinc., c. Prin. Eugenio 16.
Casalegno Giov., c. Reg. Margherita 158.
Fedi Elena, c. Reg. Margherita 66, p. 3.
Focà prof. Rocco, v. Magenta 5.
Franchino prof. Alfonso, v. Magenta 52.
Ganora ing. Carlo, via S. Teresa 11, p. 2.
Grassis Giuseppe, v. dei Mille 23.
Hopal Mary, Galleria Nazionale, p. 3
Moreno prof. Giuseppe, v. Napione 16.
Piccone prof. G., via S. Secondo 7, p. 2.
Porta ing. prof. Alb., c. Siccardi 7, p. 3.
Tirone prof. Adolfo, v. Silvio Pellico 2.

Istituti Musicali

Corte Luigi, v. Consolata 5.
Costa cav. Pietro, via Ospedale 12.
Istituto Italiano Musicale, v. Mercanti 6.
Marchisio Massimo, vie S. Massimo 16 e Maria Vittoria 28.
Navone G., v. Garibaldi 9.
Roccia Angelo, v. Roma 21.
Verri, via Alfieri 3.

Maestri Compositori di Musica

Angiolini Luigi, v. S. Domenico 40.
Bollarini Giuseppe, via Consolata 1.
Brunetti Osvaldo, v. Princ. Tommaso 39.
Cavalli Gio. Maurizio, via Roma 37, p. 3
Ferrero G. Umb., v. Barbaroux 2.
Forneris Roberto, v. S. Tommaso 4, p. 3.
Forneris Tancredi, v. S. Tommaso 4, p. 3.

Foschini prof. Gaetano, p. Vitt. Eman. I, 21.
Fusani Alberto, v. Accad. Albert. 38, p. 1.
Galimberti Giuseppe, v. Pietro Micca 22.
Giovannetti cav. Mauriz., v. Carlo Alb 43.
Graziano Ernesto, v. Barbaroux 20.
Lessi Giacomo, v. Arcivescovado 2
Lusini Francesco, via Botero 16.
Marchisio cav. Giuseppe, v. Goito 4, p. 4.
Navone Giovanni, v. Carlo Alberto 28.
Peraglie Giovanni, p. Em. Filiberto 3, p. 4.
Quartero Antonio, v. Mazzini 46, p. 3.
Quirici cav. Giovanni, c. Vitt. Em. II, 88.

Maestri e Maestre di Piano-Forte

Aime Polissena, v. S. Quintino 48.
Asinari Margherita, presso la famiglia Arneodo, v. Alfieri 19.
Avagnina Giovanni, v. dei Mille 44.
Bacciarini Angela, c. S. Maurizio 23.
Barberis, v. S. Francesco da Paola 1.
Barberis Paolo, *organista*, v. Po 26, p. 4.
Bersano P. A. 🕮, *organ.*, v. S. Agostino 12.
Bertotti-Bodro Annetta, v. Garibaldi 16 e S. Teresa 7.
Blanchi Luigi, via S. Agostino 2.
Boero-Gerbino Maria, v. S Teresa 11.
Bollarini Giuseppe, via Consolata 1.
Boni Amos, v. Gaudenzio Ferrari 7.
Borca Caterina, v. S. Quintino 45.
Brunetti Osvaldo, v. Princ. Tommaso 39.
Canavasso Alessandro, v. Bellezia 7, p. 1.
Cavalli Gio. Maurizio, via Roma 37, p. 3.
Cerrato Benedetto, v. Cernaia 25.
Cocito Fanny, v. Madama Cristina 11.
Costa Margherita, v. Mazzini 55.
Cuneo Angelo Francesco, v. Po 57.
De-Vecchi Giov., via Tarino 4*bis*, p. 2.
Foschini Gaetano, *prof. d'armonia al Liceo musicale*, p. Vitt. Emanuele I, 21.
Forneris Roberto, via S. Tommaso 4.
Forneris Tancredi, via S. Tommaso 4.
Fusani Alberto, *organista*, v. Accademia Albertina 38, p. 1.
Fusella Francesco, via Garibaldi 8, p. 2.
Galimberti cav. Gius., v. Pietro Micca 22.
Garavoglia Camillo, via S. Chiara 34.
Gaviani Linda, v. Andrea Doria 13.
Gaydou Margherita, via Ponza 4.
Giuliano Annetta, v. Maria Vittoria 10
Lencisa Luisa, via della Rocca 49, p. 1.
Luvini Francesco, via Botero 16.
Marchisio cav. Giuseppe, v. Goito 4, p. 4.
Musini Abele, v. Accademia Albertina 19.
Mayer Andrea, via Carlo Alberto 24.
Navone Chiara, v. Carlo Alberto 28.
Navone G., v. Carlo Alberto 28, p. 3.
Navone Giovanni, v. Garibaldi 9.
Nessia Regina, v. Madama Cristina 47.
Olivero Marianna, c. S. Martino 7.
Peraglie Giovanni, p. Eman. Filib. 3, p. 4.
Pezzi-Cavallito Serafina, v. Figlie Militari 15.
Quartero Antonio, v. Mazzini 46, p. 3.
Quirici cav. Giovanni, c. Vitt Em. II, 88.
Rastelli Carlo, via S. Massimo 31, p. 1.
Rolle Giuseppe, via Zecca 47, p. 1.
Simma Teresa, piazza Solferino 7.
Stroppa Lorenzo, via Barbaroux 38
Valli cav. Enrico, v. Mad. Cristina 6, p. 3.
Valli Cesare, corso Vittorio Eman. II, 37.
Verri Severina, v. Alfieri 3.

Professori di Violino

Accoroni Alessandro, v. delle Orfane 27.
Avalle Luigi, p. Vitt. Emanuele I, 13.
Bonelli Giuseppe, v. Cernaia 28.
Cerrato Benedetto, v. Cernaia 25.
Forneris Roberto, via S. Tommaso 4.
Forneris Tancredi, via S. Tommaso 4.
Galle Amedeo, v. S. Secondo 48, p. 2.
Gaviani cav. Angelo, v. Andrea Doria 13.
Giovannetti cav. M., v. Carlo Alberto 43.
Graziano Ernesto, v. Barbaroux 20.
Graziano Francesco, v. Rossini 14.
Massei Alberto, via Po 34, p. 4.
Michienzi Vincenzo, v. Roma 25.
Navone Giovanni, v. Carlo Alberto 28, p. 3.
Simondi cav. Aless., v. S. Teresa 12, p. 4.
Taverna Oreste, via Sacchi 16.

Professori di Viola

Olivieri Lorenzo, via Montebello 21.

Professori di Flauto

Beniamino cav. Vitt., via Carmine 11, p. 3.
Daniele Edoardo, prof. nel Collegio Nazionale, via Mazzini 4, p. 3
Ferrero G. Umb., v. Barbaroux 2.
Gandolfo Ernesto, v. S. Anselmo 13.
Picollo Angelo, via S. Domenico 16.

Maestri e Maestre d'Arpa

Bertotti-Bodro Annetta, v. S. Teresa 7 e v. Garibaldi 16.
Navone Giovanni, v. Carlo Alberto 28.

Professori di Violoncello

Casella cav. Carlo, c. S. Maurizio 26.
Forneris Tancredi, v. S. Tommaso 4, p. 3.

Professori di Contrabbasso

Bonelli Giuseppe, v. Cernaia 28.
Cuneo Francesco Angelo, v. Po 57.
Pinetti Arnaldo, via Maria Vittoria 13.

Prof. di Tromba e Cornetta

Giani Agostino, via Sacchi 18.

Prof. di Mandolino e Chitarra

Bonelli Giuseppe, v. Cernaia 28.
Brandol, *mandol* e *chit.*, v. Lagrange 31.
Cerrato Benedetto, v. Cernaia 25.
Ferrero G. Umb. v. Barbaroux 2.
Forneris Tancredi, v. S. Tommaso 4.
Fusani Alberto, *mandolino* e *chitarra*, via Accademia Albertina 38, p. 1.
Michienzi Vinc., *mandolino* e *mandola* e *di strumenti a plettro*, v. Roma 25.
Monsello Bernardo, *mandolino*, vie Genova 2 e Garibaldi 19.
Navone Chiara, v. Carlo Alberto 28.
Navone Giovanni, v. Garibaldi 9.
Navone Giovanni, *mandolino e chitarra*, v. Carlo Alberto 28.
Petronio Luigi, *mandolino* e *chitarra*, v. Mazzini 19.
Riccardi Francesco, *mandolino e chitarra*, v. Barbaroux 10.
Viarizio Rodolfo, v. Garibaldi 39.

Prof. di Cetra

Olearo Gioachino, v. Gaudenzio Ferrari 4.

Maestri e Maestre di Declamazione

Bassi cav. Domenico, *Direttore della Scuola di Recitazione Maria Laetitia, via Arsenale* 11, abitaz. p. Vittorio Em. I, 2, p. 4.
Colombino Gaetana, v. Ospedale 8.
Goffi-Gancia Maria, *Palestra Lirico-Drammatica*, c. Valentino 37 e v. Valperga Caluso 24.
Ristori Cesare, v. Rossini 22. *Palestra* in c. S. Maurizio 19.

Maestri e Maestre di Canto

Barberis Paolo, v. Po 26, p. 4.
Blanchi Luigi, via S. Agostino 2.
Boero-Gerbino Maria, *maestra di bel canto*, allieva del R. Conservatorio di musica in Milano, via S. Teresa 11, p. nobile.
Bollarini Giuseppe, via Consolata 1.
Canavasso Alessandro, v. Bellezia 7, p. 1.
Cocito Fanny, v. Madama Cristina 11.
Ferrero-Majotti Maria, v. Garibaldi 9, p. 4.
Forneris Tancredi, via san Tommaso 4.
Francalucci-Boccabadati Milani Eugenia, v. Maria Vittoria 51.
Fricci-Baraldi Antonietta, *maestra di bel canto*, p. Solferino 9.
Fusani Alberto, v. Accademia Albertina 38.
Levi Giacomo, v. Arcivescovado 2.
Mayer Andrea, via Carlo Alberto 21.
Pezzi-Cavallito Serafina, v. Figlie Militari 15.
Taverna Giuseppe, via Mercanti 5.
Thermignon Delfino, via santa Chiara 8.

Maestri di Ballo

Bonesi A., *Scuola di ballo uso Salon*, via Carlo Alberto 2.
Destefanis damigella Giulia, v. Cavour 2.
Ferrero Giuseppe, maestro alla Regia Opera della Provvidenza e all'Istituto delle Rosine, via Vanchiglia 18, p. 3.
Scuola di Ballo nel Teatro, Nazionale, diretta da Gelato Felice v. Bogino 40.
Scuola di Ballo nel locale del Teatro Scribe, diretta dal maestro Ferrero Giuseppe, v. Montebello 7.
Ghiglia Giulio, v. Bertola 15.
Vogliazzo Giuseppe, via Genova 2.

Maestri di Scherma

Blandino Giuseppe, via Po 28, p. 2.
Club d'armi, v. Arsenale 11.
Emporio Sport, Gastaldi e Besozzi, corso Vitt. Em. II, 65.
Fedi Elena, c. Reg. Margherita 66, p. 3.
Ferrero Gio. Battista, via Vanchiglia 11.
Gallanzi e De Roberto. *Sala di Scherma e Ginnastica medica*, v. Zecca 15.
Gandolfi Gio., v. S. Francesco da Paola 11.
Gilli Francesco, v. Po 3.
Magnani Egisto, *Sala di Scherma e Ginnastica*, v. della Zecca 11.
Ravetti Giovanni, v. Amerigo Vespucci 9.
Serra F., via Bogino 17, p. 1.
Società di Scherma, v. Rossini 2*bis*.
Trentinella, via S. Tommaso 3.
Vecchia Giovanni, corso san Maurizio 25.

Maestri di Ginnastica

Barberis Franc., v. Legnano 1.
Belmonte Domenico, v. Gioberti 30.
Blandino Giuseppe, via Po 28, p. 2.
Falchero prof. Gustavo, v. Andrea Doria 2.
Fedi Elena, c. Regina Margherita 66.
Gandolfi Giovanni, v. S. Franc. Paola 11.
Serena Felice, c. Firenze 51.

Scuole d'Equitazione

Castelli Francesco, v. della Rocca 49.
Moroni Alessio, c. Duca di Genova 4.
Rossi Carlo, ang. via sant'Ottavio e corso S. Maurizio 20.
Scolari Alpinolo, c. Massimo d'Azeglio 21.

INDICE DELLE MATERIE

A

Abbonamenti alla lettura .... *pag.* 193
Abbreviazioni (Tavola) VIII
Abiti 171
Accademie:
Agricoltura, 33 v. Valperga Caluso . 484
Albertina di Belle Arti, 8 v. omonima 484
Canto corale *Tempia*, 19 v. Pr. Amedeo 455
Filarmonica, 5 p. S. Carlo 449
Medicina, 16 v. Po 483
» Biblioteca della) 464
Medicina Veterinaria, 45 v. Pisa .. 483
Militare, 1 v. della Zecca 558
Scienze, 4 v. Accad. delle Scienze. 482
Acciaio fuso per utensili 233
» (Getti in) 233
» (Poutrelles in) 235
» (Tubi di) 236
Accordatori di Piano-Forti 205
Aceto (Fabbricanti) 282
Acque Gassose (Fabbricanti) 277
» Minerali (Venditori di) 221
» Potabili (Società) 502
Affitta-cavalli e Vetture 258
Agenti di cambio 162
» accreditati alla Banca d'Italia .. 381
» e Sub Agenti d'emigrazione .. 257
Agenzie commerciali 253
Agenzia Ferrovie Adriatiche 257
» Ferrovie Mediterranee 257
» Imposte dirette, 20 v. Pietro Micca 359
» Telegrafica Stefani, 13 v. Finanze 540
Aggiunte e cambiamenti VII
Agraria (Lega di difesa) 500
Agraria (L') Soc. d'Assicurazioni 250-504
Agrario (Comizio) 64 v. Venti Settem. 496
Agricole (Macchine) 240
Agricoltura (Accademia di) 484
Agrumi e Frutta (Negozianti in) ... 293
Alberghi 268-301
Albergo di Virtù, 29 v. S. Secondo 411
Albo dei Ragionieri 522
Alluminio 215
Alpacca (Negozianti in oggetti di) .. 234
Altemps (Sistema schedale) 196
Ambulatorio Ostetrico Ginecologico 402
Amianto (Fabbricanti prodotti) .. *pag* 217
» lavorato e greggio 217
Amido (Fabbriche) 220
Ammazzatoio pubblico, 3-5 corso Principe Oddone 152
Ammin. del Patrimonio privato dei RR. Principi Germani di Savoia-Aosta 310
Amor (Scuola mandol. e chitarra) .. 457
Amusant-Club, 28 v. Po 455
Anatomico (Istituto), 31 v. Cavour 552
Anatomo-patologico (Istituto), 31 via Cavour 552
Animali (Società protettrice degli) . 444
Antichità (Oggetti) 183
Apicoltura 221
Appaltatori di Tettoie e Mercati pub. 153
Apparati elettrici e telefonici 231
Apparecchi Disinfezione 237
» Fotografi 232
» Gas e Lattonieri 237
» Igienici e bagni 237
» Sanitari (latrine) 237
» Scienze 232
Appartamenti (Decoratori) 188
Archeologia e Belle Arti (Società) . 485
Archimede (scuola festiva 492
Architetti ed Ingegneri (Elenco) ... 519
» (Società) 487
» (Consiglio d'ordine) 519
Archivi Piemontesi (Sopraintendenza) 338
» Insinuazione 358
Archivio Notarile, 2 v. Assarotti 517
Arcivescovo, 12 v. Arcivescovado .. 465
Argenterie 185
Argentieri, Orefici e Gioiellieri 183
Argento (Negozianti oggetti) 183
Arieti e Pompe 231
Aritmetica (Insegnanti) 589
Armaiuoli 242
Armeria Reale, 13 p. Castello 459
Armi (Direzione della Fabbrica) 375
Armoniche (Fabbricanti e Negozianti) 205
» (Negozianti corde) 204

Armonium e Organi per chiese..*pag* 205
Arredi militari (Direz. dell'Opificio). 376
» sacri (Fabbricanti e Negozianti) 177
Arrotini 242
Arsenale di costruzione (Direzione) 375
Arte e Lavoro (Circolo), 10 v. Alfieri 457
Arti e Mestieri (Scuola di) 587
Articoli per concia..... 224
Artigianelli (Coll.), 14 c. Palestro... 412
» Valdesi, 34 v. Berthollet..... 434
Artiglieria (Arsenale Costruz.)..... 375
» (Comp. Operai e Veterani) 373
» (Direzione Territoriale)..... 373
» (Fabbr. d'Armi), Valdocco..... 375
» (Fonderia), 22 v. Arsenale..... 374
» (Laboratorio precisione)..... 374
» (Scuola tecnica Operai)..... 569
» fortezza (Comando) 373
» Genio (Scuola Applicazione).... 557
Artisti (Circolo), 9 v. Bogino..... 449
Asfaltatori 212
Asili Infantili Urbani:
» Barolo, 16 v. Consolata..... 409
» Israelitico, 5 e 7 v. S. Anselmo 434
» Lattanti (Società degli) 429
» Maria Teresa, v. Rivarolo 433
» Notturni (Società), ang. c. Massimo d'Azeglio e v. Bardin... 425
» Piazza d'Armi 433
» Princ. di Napoli, v. Alessandria 433
» SS. Annunziata, 16 v. Gaudenzio Ferrari 429
» Sordo-Muti poveri 413
» Suburbani (Federazione)..... 430
» Vanchiglia..... 433
Asili Infantili suburbani:
» Cavoretto..... 431
» Crocetta..... 432
» Lanzo (Barriera)..... 432
» Lingotto..... 431
» Madonna di Campagna 432
» Nizza (Barriera) 432
» Principessa Isabella (Lucento). 431
» Regina Margh. (Mad. del Pilone) 430
» Rubatto..... 431
» S. Paolo (Barriera) 432
» Tomm. di Savoia (Barr. Milano) 431
» Umberto I (Regio Parco)..... 430
Asilo Infant. della Confraternita SS. Annunziata 429
» Notturno Umberto I..... 425
» Barbero, 22 v. S. Franc. Paola... 425
Assaggiatori e Condiz. delle sete. 163
Asse ecclesiastico (Commissione)... 335
Assicurazioni (Società e Comp.) .. 250
Assistenza al lavoro femminile (Società di) 11 v. Arsenale 446
Associazioni:
Carità Artigianelli, 14 c. Palestro *p*...
Cittadini dell'Ordine, 9 p. Vitt. Em. ...
Conciatori e Refinitori, 9 v. Assarotti 500
Farmaceutica Professionale Piemontese .....
Generale Operai, 12 c. Siccardi...
» Operaie, 12 c. Siccardi
» Impiegati civili .....
Liberale Monarchica.....
» per gl'Interessi Torinesi.
Meccanica ed arti affini, 15 v. Zecca 50
Medica italiana, 5 v. Venti Settem...
Quintino Sella, 4 v. S. Franc. Paola
Serica, 26 v. Ospedale .....
Tutela interessi agricoli, 64 v. Venti Settembre.....
Ufficiali, caporali e soldati.....
Universitaria, 25 p. Castello.....
Utenti caldaie a vapore.....
Aste da fucile.....
Astucciari .....
» (Forniture) .....
Attrezzi per Velocipedi .....
» per Telai .....
Attrezzisti e Macchinisti da Teatri
Autori (Società Ital. degli).. .....
Avvocati (Consiglio d'ordine).....
» (Elenco).....
Avvocatura Erariale, 25 v. Garibaldi

B

Bachi (Seme) ..... *pag.* 16
Bachicoltura (V. rubrica apicoltura) 16
Bacologia e Sericoltura (Museo) ... 46
Bagni e apparecchi igienici .....
» (Proprietari).....
» Popolari a doccia, 83 p. Nizza.
» » sul Po al ponte Isabella ..
Baliatico (Opera), 14 v. Deposito ..
Balnearia (Società) 5 v. Garibaldi ..
Banca Cooperativa degli Impiegati,
» d'Italia, 8 v. Arsenale.....
» Industr. e Commercio (fallita) .
» Operaia Cooperat., 14 v. Mercanti
» Popolare di Torino, (fallita) .
» Popolare di Sconto, 54 v. Venti Settembre.. .. ..
» Tiberina, 15 v. Alfieri. .....
» Torino, 2 v. S. Teresa ... ..
» Unione, 76 v. Venti Settembre.
Banchi prestito su pegno .....
» Vendita a pagam. rateali ... ..
» Lotto della Città (Elenco). ....
Banchieri .....
» e Negozianti in seta.....

Banco Napoli, 8 v. Cavour .....*pag.* 392
» Sconto e Sete, 15 v. Alfieri..... 394
Barcaiuoli (Capi) 153
Barche sul Po (Tariffe) 153
Barelle pel trasporto di malati ... 205
Barolo (Opera Pia), 7 v. delle Orfane 409
Bastoni, Ombrelli, Ventagli (Fabbric.) 181
Battitori 185
Bazars 182
Belle Arti (Accademia Albertina)... 484
» (Società Promotrice) 486
» Archeologia (Società)..... 485
Benestaggisti e fabbric. Cinti erniari. 537
Beneficа (Casa) pei giovani derelitti, 11 v. del Deposito..... 427
Beneficenza (Personale sanitario) 350-351-52-53-54
Beni demaniali (Commiss. vendita) 335
Benzina (Depositi)..... 220
Berretti..... 187
Biancherie..... 175
Biblioteca Accad. di Medicina..... 464
» Accademia delle Scienze 464
» Civica, palazzo Municipale..... 463
» S. M. il Re, 13 p. Castello..... 464
» Militare del Presidio, 2 v. Piana 464
» Nazionale, 17 v. Po..... 463
Bicicletttisti-Club 454
Bigiottieri, Argentieri, Orefici..... 183
Bigliardi (Fabbricanti) 204
Biglietti ferroviari (Stampa)..... 196
Birra (Fabbricanti)..... 276
Birrarie 276, 301
Biscotti (fabbricanti) 284
Bollo (Tassa)..... 157
» straordinario (Uffizio)..... 359
Bonafous (Istituto), a Lucento 413
Borgate fuori della cinta daziaria. 82
Borselli (Antica denominazione).. . 81
Borsa di Commercio, 28 v. Ospedale 495
Borsario, 20 v. Princ. Amedeo..... 495
Bottai..... 207
Bottoni 180
Bozzoli (Forno cottura).. 163
Brevetti d'Invenzioni e Privative.. 252
Brocchisti ed Ottonai..... 237
Buon Pastore (Istituto), 12 corso Principe Eugenio..... 417
Busti 169
Busti d'ogni genere (Fabbriche) 196

C

Caccia (Oggetti per la)..... *pag.* 244
» (Permessi)..... 356
» (Polvere da)..... 246
Cacciatacchetti e lacciuoli 224
Cacciatori e Proprietari (Lega fra). 452
Caffè (Soc. fabb. pani da)..... *pag* 506
» e Caffè Ristoranti 272, 301
Calce, Cemento, Gesso e Scagliola 242
Calcografie 195
Caldaie a vapore (Associazione fra utenti), 26 v. Ospedale..... 507
Calderai 246
Calligrafi (Periti)..... 524
Calligrafia (Insegnanti)..... 589
Callisti..... 537
Caloriferi e Stufe 214
Calzettai..... 175
Calzolai..... 225
» (Forniture)..... 200
» (Gambali e Forme per)..... 206
Cambiamenti e aggiunte . . . VII-VIII
Cambisti e Negozianti in fondi pubbl. 162
Cambratori in pelle 224
Camera del Lavoro, 9 v. Vanchiglia 253
» Commercio ed Arti, 28 v. Osped. 494
Camicie e Cravatte (Negozianti) ... 176
Camposanto (Descrizione)..... 97
Canale Cavour (Amministrazione).. 362
Canali Demaniali (Amministrazione) 362
» e Tubi lamiera zincata 237
Canapa 180
» (Tubi)..... 236
Cancellate in legno..... 206
Cancelleria (Negozianti Oggetti) ... 198
» Arcivescovile 465
Candele steariche e Sapone 221
Canottieri (Società)..... 454
Canto corale (Accademia)..... 455
Caoutchouc e Vestiti impermeabili. 229
Capelli (Lavori in)..... 249
Capi barcaiuoli..... 153
Capi-mastri costruttori ed Impresari 243
Capitolo Metropolitano 465
Cappella Capitolare 466
Cappellai..... 186
Cappelli di paglia e feltro..... .. 186
Capsule, Talchi e Stagnole..... 220
Carabinieri Reali (Comando Legione) 377
» (Stazioni)..... 151
Caratteri da stampa (Fonderie).... 200
Carbolineum Avenarius..... 221
» Presser..... 221
Carboni artificiali..... 210
» Fossili (Consorzio cooperativo) . 507
» Minerali e Cokes..... 210
Carceri Giudiziarie, 127 c. Vitt. Em. II 371
Carderie lane e cotoni..... 172
Carità (R. Ospizio), str. di Stupinigi. 406
Carradori (V. Fabbricanti Carrozze). 205
Carri funebri (Prezzi)..... 150
Carrozze e Carradori (Fabbricanti) 205
Carrozzelle ferro 236

Carta (lineatori) ..... *pag.* 198
» (Negozianti) 197
» (Sacchetti) 196
» (Tappezzerie) 198
» e Cartoni (Fabbricanti) 197
» vetrata e smerigliata 196
Carte e Tarocchi 196
» Geografiche 196
Carte-valori (Officina), 10 v. Carlo Alb. 362
Cartelli réclame (Fabbricanti) 188
Cartellini-indirizzi (Stampa) 196
Cartiera di S. Francesco in Mathi .. 197
» Italiana, 5 v. Valeggio 197, 505
» Meridionale (società) 197
Cartolai 198
Cartonaggi e Scatole 197
Cartoni e Carta (Fabbricanti) 197
» cuoio e bituminati 197
Casa *Benefica* per giovani derelitti, 11 v. del Deposito 427
» dei Luganesi, 7 v. Guastalla .. 417
» Famiglia per operai, 36 p. S. Giulia 446
» *La Generala*, strad. di Stupinigi. 371
» Pena per donne, v. Ormea 371
» (Piccola) della Divina Provvidenza, 14 v. Cottolengo 409
» Reale in Torino Amministraz. 309
» S. A. R. il Duca d'Aosta 310
» S. A. R. il Conte di Torino ... 310
» S. A. R. il Princ. Tomm. di Savoia 311
» S. A. I. e R. la Principessa Maria Lætitia 310
» S. A. R. la Princ. Maria Elisabetta 310
» S. A. R. la Princip.ª Maria Isabella 312
Case (Proprietari di) 3
» Operaie (Soc. *La Cooperante*) ... 503
Casermaggio militare (Imprese) ... 298
Cassa Nazionale Assicuraz. infortunii sul lavoro, 7 v. Alfieri 435
» Nazionale Mutua Cooperativa per le pensioni 438
» Popolare di Sconto 394
» Provinciale, 8 v. Arsenale 381
» Risparmio, 7 v. Alfieri 391
Cassazione (Corte), pal. Madama ... 364
Casse forti 242
Casse postali di risparmio 117
Cassette telefoniche (Elenco) 131
Catasto (Direzione Compartimentale) 337
» (Giunta tecnica) 336
» (Comm. Censuaria Provinciale) . 336
» (Presidenti Comm. Censuarie) . 337
Catene d'oro (Fabbriche) 183
Catrame (Distillerie 282
Cavalli (Negozianti 258
» (Affitta vetture e) 258
Cavalli stalloni (Comm. Provinciale) 336
Cave di talco 220
Cemento, Calce, Gesso e Scagliola .. 212
Cenni sui nomi delle vie ..... *pag.*
Cera (Fabbricanti) .....
Ceralacca. Ostie ed Inchiostro ....
Cereali (Mediatori) .....
Chiesa Catt. Anglicana, 19 p. Castello
» Cristiana Evang., 27 v. Maria Vitt.
» Evangelica Italiana, 13 v. Lagrang.
» Evang. Valdese, 25 c. Vitt. Em. II
Chiese (Descrizione) .....
Chimica (Scuola), 3 c. Oporto ....
» Farmaceutica (Laboratorio di), 4 v. Accademia Albertina .....
» Generale (Laborat.), 16 v. Po ...
Chimici (Fabbr. e Negoz. prodotti) ..
» (Periti) .....
Chincaglieri in generi di lusso ..
Chincaglierie e Mercerie .....
Chirurghi .....
» minori .....
» dentisti .....
Chirurgia (Strumenti) .....
Cicli sti Club, 67 c. Vitt. Eman. II, ..
Ciechi (Istituto), 135 v. Nizza .....
Cimiteri Suburbani (Tariffe) .....
» Urbani (Tariffe) .....
» (Descrizione .....
Cimitero (Tariffe varie) .....
» Acattolico (Descrizione) .. ..
» Acattolico (Prezzi sepolt.) .....
» Cattolico (Descrizione) .....
» Cattolico (Prezzi sepolt.) .....
» Israelitico (Descrizione) .....
» Israelitico (Prezzi sepolture) ....
Cinghie per trasmissioni .....
Ciniglie (Fabbrica .....
Cinti erniari (Fabbricanti) .....
Cioccolata (Fabbricanti e Negozianti)
Circoli e Società diverse .....
Circolo Arte e Lavoro, 10 v. Alfieri
» Artisti, 9 v. Bogino .....
» Barriera di Francia, 28 v. Giacinto Collegno .....
» Barriera di Nizza, 155 v. Nizza
» Borgo Po, 14 p. Gran Madre di Dio
» Borgo S. Salvario, 11 v. Goito ...
» Borgo S. Secondo, 20 v. Massena
» Borgo Vanchiglia, 14 v. Vanchiglia
» Canavesano, 6 v. Barbaroux ...
» Centrale, 25 piazza Castello ...
» Corale *Amicizia*, 11 *bis* v. Mercanti
» Corale Protestante .....
» Dilettanti Fotografi .....
» Dora e Borgo Dora, 3 v. Basilica
» Enofilo Subalp., 64 v. Venti Sett.
» Filologico, 13 v. Alfieri .....
» Impres. e Capi-mastri, 18 v. Botero
» Laghisti, Galleria Nazionale ...
» Mandolinistico Impiegati Ferroviari, Galleria Nazionale .....
» Mandolinistico Soc. l'Esercito ..

Circolo Mandolinistico Torinese. *pag.* 457
» Monregalese, 1 v. S. Tommaso .. 458
» Porta Susa e Borgo S. Donato, 49 via Bertola 458
» Proprietari di Piazza d'Armi .. 456
» Scacchistico Torinese, 25 piazza Castello (Circolo Centrale) ... 450
» Sordo-Muti, 5 v. Sagliano 445
» Torinese, 2 via Orfane 481
» Ufficiali a riposo ed in congedo 453
» Whist, 23 p. Castello 455
Cittadini dell'ordine (Associazione) . 444
Civaie. Farine e Paste 203
Clichés per industriali 201
Climatologia e Idrologia (Associazione di) 488
Clinica Chirurgica, 36 v. Ospedale. 553
» Dermopatica, 40 v. Santa Chiara 553
» Medica, 24 v. S. Massimo 553
» Oftalmica, 19 v. Juvara 553
» Operativa, 36 v. Ospedale 553
» Propedeutica, 36 v. Ospedale .. 553
» Sifilitica, 56 v. dei Mille 553
Club Alpino Italiano, 9 v. Alfieri 450
» Amusant. 28 v. Po 455
» d'Armi, 11 v. Arsenale 452
» Biciclettisti, 9 v. Pio Quinto 454
» Ciclisti, 67 c. Vitt. Em. II, ... 454
Cokes e Carboni minerali 210
Colla (Fabbriche e depositi) 221
» Concimi (Fabbrica torinese) 507
Collegiata della SS. Trinità 465
Collegio per le Missioni, Val Salice 588
» Artigianelli, 14 c. Palestro 412
» Caccia, 20 v. S. Franc. da Paola .. 580
» Carlo Alberto (Amministrazione) 545
» Convitto Nazionale, *Umberto I*, 1 v. delle Scuole 564
Collegio D. Bosco (Oratorio S. Franc. di Sales), 32 v. Cottolengo 411
» Geometri, 64 v. Venti Settembre. 492
» Israelitico, 5 v. S. Anselmo 434
» Maschile di Barolo 409
» Periti commerc. e industriali . 523
» Ragionieri, 21 v. Garibaldi 522
» Ragionieri professionisti 523
» S. Giuseppe, 23 v. S. Franc. Paola 581
Colli. polsini e camicie 176
Collocamento Operai (Uffici) 253
Coloniali e Droghe (Grossisti) 220
Colonie Alpine pei fanciulli Poveri .. 436
» Marine cooperative 435
Colori di zucchero 222
» e Prodotti per tintoria 222
» Vernici (Fabbr. e Negoz.) 222
Coltellinai e ferri da taglio 242
Comando Artiglieria da fortezza, 34 v. Stampatori ..... *pag.* 373
» Divisione Militare, 7 v. S. Francesco da Paola 372
» Genio militare, 7 v. S. Franc. Paola 375
» Legione dei Reali Carabinieri, 4 p. Carlo Emanuele II 377
» Militare permanente nella Stazione Ferroviaria 372
» Presidio (Quadro) 379
» 1° Corpo d'Armata, 3 v. S. Francesco da Paola 372
Comitati di Beneficenza delle Congregazioni di Carità 419
Comitato permanente per invio di Operai alle Esposizioni nazion. 443
» Forestale per la Provincia 334
» Sorveglianza delle Scuole elementari serali e festive 568
Comizio Agrario, 64 v. Venti Settem. 496
» Generale dei Veterani 1848-49 .. 441
Commercianti ed Esercenti (Unione) 443
Commercio ed Arti (Camera) 494
» (Insegnanti) 589
Commessi e imp. di commercio (Soc.) 439
Commestibili (Magazzini aliment.) 285, 301
Commissariato militare (Direzione) 376
Commissionari e Rappresentanti ... 253
» Corrieri giornalieri 257
Commissione Arbitrale sull'emigr. . 336
» Censuaria Provinciale 336
» Comunale per imposte 355
» Conferimento delle rivendite generi di privativa 336
» Conservatrice dei monumenti .. 486
» Edifizi scolastici 334
» Formazione liste dei Giurati ... 334
» Municipale d'Ornato 355
» Permanente d'istruzione 566
» Provinciale d'Appello 335
» » Elettorale 335
» Reclami imposte dirette 335
» Sorvegl. sull'Asse Ecclesiastico .. 335
» Vendita dei Beni Demaniali ... 335
» Visita dei cavalli stalloni 336
» Viticoltura e d'Enologia 499
Commissioni Censuarie pel Catasto 336
Compagnia Anonima Assic. Incendi 503
» Continentale già *Brunt* 238-44
» Freni continui *Westinghouse* ... 235
» Gener. Tramways a vap. Piemon. 481
» Pompieri 348
» Puerpere, 14 v. del Deposito .. 408
Compagnie di Navigazione ital. 256
» e Società d'Assicurazione 250
» Operai e Veterani d'Artiglieria .. 373
Compositori e Maestri di Musica 590
Concessionari di vetture pubbliche 258
Concia (Articoli per) 224
Conciatori di pelli 224

Conciatori e Refinitori (Assoc.) *pag.* 507
Concimi artificiali 216
Condizione normale delle sete..... 163
Conducenti (Vetturali)..... 261
Confetti (Fabbricanti)..... 283
Confettieri..... 282
Confraternità SS. Annunziata (Asilo della)..... 429
» Israelitica femm. per le povere puerpere..... 433
» Israelitica di Beneficenza..... 433
» » di Misericordia funebre. 434
Congregazioni di Carità (Distretti) 418
Congregazione Domenicale..... 588
Conservatoria delle Ipoteche, 25 via Garibaldi..... 359
Conservatorio del SS. Rosario, 22 via delle Orfane..... 410
» Suffragio, 31 e 35 v. S. Donato... 417
Conserve alimentari 284
Consiglieri Comunali (Elenco) 340
» Provinciali (Elenco)..... 332
Consiglio Disciplina dei Procuratori 514
» Comp. Operai Veterani d'Artigl. 373
» Leva pel Circondario..... 334
» Notarile, 2 via Assarotti 517
» Ordine degli Avvocati 508
» » » Ingeg. ed Architetti 519
» Provinciale di Torino..... 331
» » Sanitario..... 334
» Scolastico della Provincia 335
Consolati..... 318
Consorzio interprovinciale Subalpino contro la fillossera 498
» Cooperativo industr. per l'importazione dei carboni fossili. 507
» Nazionale Italiano 390
» Universitario 545
Consulta araldica del Regno 346
Consumatori Gas-luce (Società) 504
Convalescenti (Ospizio) 404
» (Sale Barolo)..... 409
Convitto Candellero, 33 v. Saluzzo.. 580
» Vedove e Nubili, via al Monte. 410
Cooperante (La) Società per costruzione di abitazioni operaie... 503
Cooperat. Italiana (Soc. Anon. Assic.) 250
Coperte, Tappeti, Stoffe per mobili 165
Copertoni impermeab. e Tele incer. 229
Copisti..... 527
Cordami..... 181
Corde armoniche..... 204
Cornici (Fabbricanti)..... 187
Corone mortuarie 193
Corpo d'Armata (Comando del 1°), 3 v. S. Franc. da Paola..... 372
» Guardie Municipali..... 349
» » Daziarie..... 349
» Reale Genio Civile, 15 v. Alfieri. 361
» Miniere, 52 v. Maria Vittoria.... 361
Corrieri Commissionari giornal. *pag.*
Corrispondenti di Giornali polit....
» Giornali diversi.....
Corse Cavalli (Società Gall. Subalpina
Corsi, Vie e Piazze (antica e nuova denominazione).....
Corte d'Appello, 16 v. Corte d'Appello
» Cassazione, p. Castello, Palazzo Madama.....
» S. A. I. R. la Princ. Maria Lætitia
» S. A. R. la Princ. Maria Elisabetta di Sassonia.....
» S. A. R. la Princ. Maria Isabella
Costruttori in ferramenta .....
Costruzioni e Risanam. (Società di
Cotone (Tessuti e filati) fabbricanti e grossisti.....
Cotonificio Pontelambro, 7 v. Massena
» Italiano, 3 c. Vinzaglio .....
» Valdocco, via Bonzanigo.....
Cottolengo (v. Piccola Casa della Divina Provvidenza) .....
Cravatte e Camicie (Negozianti)....
Credito fond. delle Opere Pie di San Paolo, 32 v. Monte di Pietà..
» Fondiario della Banca d'Italia..
» Industriale, 11 v. S. Teresa.....
» Mobiliare Italiano, 24 v. Ospedale
Cremazione (Società), 7 v. Arsenale.
» (Tassa) .....
Crini vegetali e di animali.....
Cristallerie e Vetri .....
Cristalli, Vetri e Specchi.....
Croce Rossa Italiana (Sotto Comit., 9 p. Vittorio Emanuele I.....
Cronologia di Casa Savoia .....
Cucine Popolari, 45 v. S. Massimo ..
Culto Israelita, 12 v. Pio Quinto ....
Cuoi e Pellami .....
Cura della Rabbia (Norme per la)..
Curia Arcivesc., 12 v. Arcivescovado.

D

Damigelle Evangeliche (Società *pag.*
Danubio Società d'assicurazione), 1 v. Venti Settembre .....
Dazio (Impiegati) .....
» Istruzioni esercizio .....
» (Tariffe).....
Decoratori d'appartamenti .....
Delegazione del Tesoro, 8 v. Arsenale
Demanio (Uffizio), 25 v. Garibaldi ..
» (Ispezioni) .....
Dentisti Meccanici e Chirurghi ....
Depositi di grappa .....
» di macchine .....

De[p]osito (R.) di macchine agrarie *pag.* 497
Sale e Tabacchi 358
De[l]tati del Collegio di Torino e Prov. 317
di altri Collegi resid. Torino ... 318
De[p]utazione (Regia) di Storia Patria, 12 p. Castello..... 485
De[l]itti (Casa benefica pei giovani) 427
De[l]rina (Deposito)..... 221
Di[f]esa Agraria (Lega), 40 v. Carlo Alb. 509
Di[t]assatori, Tintori e Soppressat. 176
Di[n]amite e polvere da caccia 216
Di[r]ettorni di Torino..... 98
Di[r]ezione Artiglieria dell'Arsenale di Costruz., 49 v. Borgo Dora.. 375
Artiglieria della Fabbr. d'Armi, isolato 42 v. Bonzanigo..... 375
Artiglieria della Fonderia, 22 via Arsenale..... 374
Artiglieria del Laboratorio di precisione, 6, c. Oporto... 374
Scuole Municipali (Centrale) 1 v. Corte d'Appello..... 566
Telegrafi (Compartimentale) 8*bis* v. Princ. Amedeo..... 473
Catasto (Compartiment.)..... 337
Lotto (Compartim.), 31 v. Cernaia 363
Magazzino Centrale militare, 11 v. Ottavio Revel 377
Opificio Arredi militari, c. Oporto 376
Provinciale del Tiro a segno. . 335
Sanità militare, 13 v. Accad. Albertina 376
Servizi Municipali 341
Territoriale d'Artiglieria, 36 via Stampatori..... 373
Territoriale del Commissariato militare, 7 S. Franc. da Paola 376
Territoriale del Genio militare, 7 v. S. Franc. da Paola..... 375
Disegnatori..... 526
» Incisori litografi..... 201
Disegno (Maestri) 590
» Scuola serale..... 569
Disinfezione (Apparecchi)..... 237
Dispensari Celtici Governativi..... 404
» Medico-chirurgici gratuiti..... 536
Dispensario Medico-chirurg. gratuito 404
Distillerie di catrame..... 282
Distretto Militare, 5 c. Valdocco ... 372
Divisione Militare (Comando), 7 via S. Francesco da Paola..... 372
Docks (Magazz. gen.), 29 via Cernaia 495
Dogana di Torino, 29 v. Cernaia.... 358
Dorature e Forniture militari 187
» pelli, carte e stoffe 187
Draperie e Lanerie 171
Droghe e Coloniali (Grossisti) 220
» olfo, ecc. (Macinazione)..... 219
Droghierie e Erbe medicinali..... 220
Droghieri 217, 302

E

Ebanisti e Stipettai..... *pag.* 206
Ecclesiastici diversi (Elenco) 467
Economato generale Benefizi vacanti 338
Edifizi principali (descrizione) 87
» Religiosi (descrizione) 92
» Scolastici (Commissione)..... 334
Editori..... 193
Educatorio femminile della Provvidenza, 25 v. Venti Settembre.. 585
» S. Anna, 20 v. della Consolata.. 499
» Sordo-Mute povere, 73 strad. di Francia 413
Educazione Femminile (Istituti) .. 588
» Maschile (Istituti) 588
Elastici (Tessuti)..... 229
» per mobili (Fabbricanti)..... 229
Elemosinieri delle Op. Pie di S. Paolo 385
Elenco delle vie, piazze e corsi..... 3
Elettrici e Telefonici (Apparati).... 231
Elettricisti..... 231
Elettricità Cruto (Soc.), 2 v. S. Teresa 503
» (Soc. Anon. Piemontese)..... 503
Emigrazione (Agenti e Sub-Agenti) 257
Enofilo-Subalpino (Circolo) 500
Enologia e Viticoltura (Commiss.). 499
Erbacei, Agrumi, Frutta, ecc..... 293
Erbe medicinali e Drogherie..... 220
Ergastolo (Casa di pena) 374
Esattoria di Torino 359
Esecutori di Pergamene artistiche. 526
Esercenti fuori cinta (Società anon.) 443
» e Negoz. fuori cinta (Elenco).... 301
» e Commercianti (Unione) 443
» della Provincia (Vedi in fondo dopo l'*Indice Nominativo*).
Esercito della Salvezza 469
Esercizio del dazio (Istruzioni) 132
Esposizione internazion. delle forze vive dell'operaio 442
» di macchine 239
» sanitaria, 40 c. Oporto 443

F

Fabbri-Ferrai..... *pag.* 245
Fabbricanti lime..... 236
» Velocipedi 243
Fabbrica torinese Colla e Concimi, 16 v. Cavour..... 507
» d'armi (Direzione della) 375
Facchini pubblici (Tariffe) 152
Falegnami..... 207
Famiglia (Casa) per giovani Operai 416
» S. Pietro, 66 v. S. Chiara..... 416
Famiglie (Le) d'Operaie, 7 v. Orfane 409
» Nobili residenti in Torino 319

Fanali da carrozze (Fabbricanti) *pag.* 202
Farine e Civaie ... 293
» Granaglie (Negozianti) ... 295
Farmacia (Scuola), 4 v. Acc. Albert. 551
» (Società) 23, v. Maria Vittoria .. 487
» Centrale Militare, 11 c. Siccardi 378
Farmacisti ... 302, 536
» Omeopatici ... 537
Farmacologia (Labor.), 30 c. Raffaello 552
Federazione Asili Infant. Suburb. . 430
» delle Società Operaie e Cooperative Piemontesi ... 445
Feltro e Paglia (Cappelli) ... 186
Feretri (Impresa) ... 267
» (Prezzi) ... 149
Ferramenta (Negozianti e Grossisti) 234
» (Costruttori) ... 245
Ferri da taglio e Coltellinai ... 242
Ferro (Carrozzelle) ... 236
» (Pozzi tubolari) ... 237
» Smaltato (Placche in) ... 188
» (Zincatura) ... 235
Ferrovia Centrale e Tramvie del Canavese, 15 v. Alfieri ... 480
» Funicolare al Monte dei Cappuc. 481
» Mantova-Modena, 2 p. S. Carlo 479
» Santhià-Biella, 19 v. S. Teresa 480
» Soperga sistema Agudio ... 481
» Torino-Ciriè-Lanzo, 13 v. Ponte Mosca ... 479
» Torino-Rivoli, 15 p. Statuto ... 479
» Torino-Pinerolo, 15 v. Alfieri ... 479
Ferrovie Adriatiche (Agenzia) ... 257
» (R. Ispettorato) 4 v. S. Secondo 478
» Gozzano-Domodossola, 6 via S. Anselmo ... 362
» Mediterraneo (Amministrazione 475
» » (Agenzia trasporti) ... 257
» Economiche e Tramways (Soc. Torinese), 128 Barriera Nizza .. 481
Feste (Illuminazione per) ... 239
Fiammiferi ... 217
Figlie dei militari (Istituto Nazionale) 584
Filati di Cotone e Tessuti ... 173
» Juta ... 173
Filatoio Seta ... 163
Filatura Lane e Cotoni ... 172
Fillossera (Consorzio contro la) ... 498
Filologico (Circolo, 13 v. Alfieri . 488
Filotecnica (Società, 12 p. Castello 486
Finti colli, polsini, cravatte e camicie 176
Fiori artificiali e Piume ... 192
» naturali ... 192
Fisica (Gabinetto) 13 v. Po ... 551
Fisiologia (Laboratorio) ... 552
Fonderia Militare (Direzione ... 374
Fonderie ... 233
» Artistiche ... 233
» Caratteri da stampa ... 200
Foraggi e viveri (Imprese) ... 257
Foriere della Real Corte ... *pag.*
Formaggi (Negozianti) ...
Forme e Gambali per Calzolai ...
Fornaci da laterizi ...
Fornai ...
Forniture Astucc., Legatori, Calzol
» Meccaniche tecnico-industriali
» Militari e dorature ...
» Ombrellai ...
» Orologiai ...
Forniture Pianoforti ...
» Tipografie e Litografie ...
» Valigiai ...
Forno per la cottura dei bozzoli ...
Fotografie ...
Fotografi (Circolo dilettanti) ...
» (Apparecchi per) ...
» (*Passe-partout* per) ...
Fotoincisione, Fototipia e Zincotipia
Fototipia e Zincotipia ...
Francobolli per collezioni ...
Fratellanza Evangelica (Soc. M. S.
» (La) Società M. S. Gall. Nazionale
Frazioni e regioni ...
Freni Westinghouse ...
Friggitorie e Rosticcerie ...
Frutta fresche, secche ed Agrumi ...
Fumisti (Stufe e Caloriferi) ...
Funebri (Trasporti e Pompe) ...
Funi metalliche ...

G

Gabbie e uccelliere (fabbricanti) *pag.*
Gabinetti di Magnetismo ...
» Pubblici di scritturazione ...
Gabinetto Fisica, 13 v. Po ...
» Fisica Arsenale, 22 v. Arsenale
» Geodesia, 17 v. Po ...
» Igiene, 18 v. Po ...
» Medicina legale, 18 v. Po ...
» Mineralogico dell'Arsenale ...
» Patologia generale, 30 c. Raffaello
Galleria dei quadri (V. Pinacoteca
4 v. Accad. delle Scienze ...
Galvanizzatori ...
Galvanotipisti ...
Gambali e Forme per Calzolai ...
Gara e Congresso musicale (Comitato
Garze, Merletti e Trine ...
Gas (Soc. Italiana) 5 p. S. Carlo ...
Gas luce (Soc. consum.), 30 via Ro
» (Apparecchi) e Lattonieri ...
Generala (La) Casa di custodia ...
Genio civile (Corpo Reale) ...
» Militare (Comando) ...
» » (Direzione) ...

Geodesia (Gabinetto), 17 v. Po .. *pag.* 552
Geometria (Utensili in legno) 202
Geometri (Collegio dei) ... 492
» e Misuratori (Elenco) ... 521
Gesso, Calce, Cemento e Scagliola .. 242
Ghiaccio (Depositi) ... 277
Giardini (Mobili) ... 235
Giardinieri e Orticoltori ... 192
Ginnasio *Gavour*, 7 v. Carmine ... 562
Cesare Balbo, 31 v. Porta Palatina 562
Gioberti, 33 v. dell'Ospedale ... 562
Massimo d'Azeglio, 8 v. Parini ... 562
Istit. internaz. ital. 55 v. Saluzzo 562
Ricreativo *Genero* ... 587
Umberto I, 1 via delle Scuole ... 563
Ginnastica (Soc.), 23 c. Re Umberto 450
Gioccattoli e Trastulli ... 182
Gioiellieri, Orefici, Argentieri ... 183
Giornali diversi ... 542
Didattici e Pedagogici ... 541
Industr., Agricoli e Finanziari . 541
Letterat., Arte e *Sport* ... 540
Politici quotidiani ... 540
Religiosi ... 542
Scientifici ... 540
Teatrali ... 541
Umoristici ... 542
Giornalisti Corrispondenti ... 543-44
Giudici Conciliatori (Uffizio) ... 369
Istruttori (Uffizio d'istruzione) 367
Giunta Municipale ... 341
Giunta Provinciale di statistica ... 336
Provinciale Amministrativa ... 334
Tecnica del Catasto ... 336
Giurati (Commissione Circondariale per la formazione delle liste) 334
Glucosio (Deposito) ... 221
Gomma elastica (Prodotti) ... 229
Grafite (Piombaggine) ... 220
Granaglie e Farine (Negozianti) ... 295
Grappa Depositi di ... 276
Gresham (Compagnia d'assicuraz.) 251
Guantai ... 223
Guardia medica diurna e notturna 354
Ostetrica permanente ... 402
Guardie daziarie (Corpo delle) ... 349
Municipali (Corpo delle) ... 349
Urbane (Servizio) ... 151
Guerra (Scuola) 6, v Bogino ... 557

I

Idraulici (Macchinisti) ... *pag.* 234
Idrografico (Gabinetto), 18 v. Po ... 552
Idrografica (R. Soc. Italiana), 16 v. Po ... 488
Illuminazione per feste ... 239
» pubblica ... 215
Imbalsamatori ... 190
Imbalsamatori - Naturalisti ... 193
Immagini (Negozianti) ... *pag.* 195
Impermeabili e Caoutchouc ... 229
Impiegati (Soc. M. S. *La Fratellanza*) 440
» e Commessi (Soc. Anon. fra) ... 439
» Civili (Associazione) ... 439
Impieghi speciali Municipali ... 348
Imposte dirette (Agenzia), 20 v. P. Micca 359
» (Ispezione), 6 v. Bogino ... 359
» (Commissione Comunale) ... 355
» (Commiss. Provinc. d'appello) ... 335
Impresa Casermaggio militare ... 298
» Feretri ... 267
» Foraggi e viveri ... 257
» Pubblicità ... 252
» Spazzacamini ... 214
» Trasporti e Pompe funebri ... 267
Impresari e Capi-Mastri Costruttori 213
» (Circolo degli), 18 v. Botero ... 455
Incendi (Compagnie d'assicurazioni) 250
Inchiostro, Ceralacca ed Ostie ... 222
» stampa (Fabbricanti) ... 215
Incisori e Disegnatori litografi ... 201
» legno ... 201
» metalli ... 200
Indoratori e Verniciatori ... 187
Industria Nazion. (Soc. Promotrice), 54 v Venti Settembre ... 499
Industriali principali della Provincia (vedi in fondo dopo l'*Indice Nominativo*).
Infantili (Istituti) ... 589
Infanzia abbandonata (Ospizi), 14 v. del Deposito ... 408
Infermeria di S. Vincenzo de' Paoli. 402
Informazioni commerciali ... 245
Infortunio sul lavoro (Patronato per Operai), 7 v. Alfieri ... 435
Ingegneri (Scuola Applicaz.), castello del Valentino ... 554
» Architetti (Elenco) ... 519
» (Consiglio d'ordine) ... 519
» (Società) ... 487
Ingegneria (Studi) ... 252
Ingrassatori e Oliatori ... 241
Iniziativa (L') Società Assicurazioni. 250
Insegnamento (Lega italiana d') .. 491
Insegnanti (Società beneficenza) ... 440
» (Società M. S. ed istruzione) ... 440
» Lingua ital. Calligr., Aritm. ... 589
» Lingue straniere ... 589
» Scuole municipali ... 574
» Stenografia ... 590
Insegne in cristallo ... 188
» (Fabbricanti) ... 188
Instituto chirurgico-ortopedico ... 537
Intagliatori e Scultori in legno ... 201
Intendenza di finanza, 6 v. Bogino 356
Interessi Torinesi (Associaz. liberale) 501
Intonaco idrofugo (Fabbrica) ... 242
Invenzioni e Privative (Brevetti) .. 252

Ipoteche (Conservatoria) ..... *pag.* 359
Ispettorato Gener. delle Ferrovie .. 478
Ispettrici d. Scuole Municip. elem. 567
Ispezione forestale, 4 *bis* v. Botero.. 336
Ispezioni Demaniali, 25 v. Garibaldi. 358
Istituti Educazione femminile..... 588
» Educazione maschile 588
» Infantili..... 589
» Liceali diversi..... 581
» Musicali 590
» Opera di S. Paolo..... 385
Istituto anatomico, 31 v. Cavour... 552
» Anatomo-patologico 552
» Antirabbico, 1 v. Corte d'App. 348-405
» Barberis, 22 e 24 v. Cibrario... 581
» Bonafous a Lucento..... 413
» Buon Pastore, 12 c. Princ. Eugenio 417
» Candellero, 33 v. Saluzzo..... 580
» Ciechi, 135 v. Nizza..... 414
» Chirur. ortopedico specialistico 536
» Credito Fondiario dell'Opera di S. Paolo 387
» Da Camino, 7 p. Bodoni..... 582
» Dionisio (Commis. Amministr. 546
» Duchessa Isabella (Opera del Soccorso), piazz. Barr. di Francia 586
» Educativo industriale R. Albergo di Virtù, 29 v. S. Secondo.... 411
» Fornaris-Marocco, 20 v. Saluzzo 581
» Industriale professionale femm. *Maria Laetitia*, 12 v. Mercanti 570
» Internaz. Ital., 55 v. Saluzzo.... 580
» Italiano di Credito Fondiario.. 382
» Nazionale per le figlie militari, via Figlie dei militari 584
» Nazionale Umberto I 554
» Omiopatico Italiano, 16 v. Orto Botanico 404
» Opera di San Paolo 385
» Ostetrico, 33 v. S. Massimo.... 553
» Psichiatrico, 22 v. Giulio 553
» Rachitici, 43 c. Firenze..... 415
» Rosine, 9 v. Rosine..... 410
» Rossi, 3 v. Perrone..... 581
» Sacra Famiglia, 17 v. S. Donato. 416
» Santa Maria, 11 v. Pio Quinto.. 418
» Sapelline, 22 v. Orfane..... 410
» Scienze giuridico-politiche..... 551
» Silvio Pellico, 20 c. Palestro... 581
» Sociale, 9 v. Arcivescovado 581
» Sociale femminile..... 585
» Sordo-Muti, 12 v. Assarotti 413
» Sordo-Muti poveri (Casa Famiglia) 413
» SS. Angeli (Opera pia Lotteri), 21 v. Villa della Regina..... 410
» Superiore femminile Bertola .. 582
» Tecnico *Germano Sommeiller*, 3 corso Oporto 560
» Umberto I, per gli orfani degli impiegati governativi..... 438
Istituto Viglione, 14 v. Mercanti *pag.*
Istituzioni Israelitiche di benefic...
» Protestanti di beneficenza ...
Istruzione elem. (Comm. perm.)...
Istruzioni per l'esercizio del dazi...
Istrumenti d'ottica.....

L

L'Agraria (Amministrazione) *pag.*
L'Unione (Banca cooperat di Credit...
Laboratori Chimico-Enol.-Indust...
Laboratorio di Chim. farmaceutic... 4 v. Accademia Albertina ....
» Chimica generale, 16 v. Po ...
Laboratorio Economico polit., 1... via Po .....
» Fisica, 13 v. Po.....
» Fisiologia, c. Massimo d'Azegl...
» Materia medica e farmacologi... 30 c. Raffaello.....
» Parassitologia, 52 v. Nizza.....
» Precisione (Direzione).....
Lacciuoli, cacciatacchetti.....
Laghisti (Circolo dei).....
Lamiera e Tubi di piombo.....
» zincata (Tubi e canali).....
Lampisti .....
Lane (Fabbricanti e grossisti) .....
Lanerie, Drapperie.....
» Telerie .....
Lanificio di Borgosesia..... 174-5...
Lapidi .....
Lastre e tubi di stagno.....
Laterizi (Fornaci) .....
» Mattonelle per pavimenti .....
Latrine (Apparecchi sanitari per...
Latta (Fabbricanti recipienti).....
» (Spole in).....
Lattanti (Asili) .....
Latterie .....
Lattonieri ed Apparecchi per il gas...
Lavatoi pubblici.....
Lavori in Capelli.....
Lega Cacciatori e Proprietari, 18 via S. Quintino .....
» Difesa Agraria, 40 v. Carlo Alber...
» Italiana d'insegn., 2 v. Orfane...
» Stenografica Ital., 64 via Venti Settembre.....
» Stenografica (Gabelsberger-Noe), 44 via Sacchi .....
Legatori libri .....
» (Forniture per).....
Leggitura tessuti alla *Jacquard* ...
Legione RR. Carabinieri (Comando... 4 p. Carlo Emanuele II .....

Legna da ardere (Negozianti)... *pag.* 209
Legnami da lavoro e costruzione.. 206
Letti di ferro (Fabbricanti) 204
Lettura (Abbonamento alla)..... 193
Levatrici (Consiglio)..... 334
Levatrici..... 538
Librai..... 193
Licei *Cavour*, 7 v. Carmine..... 561
» *Roberti*, 33 v. dell'Ospedale ... 561
» *Massimo d'Azeglio*, 8 v. Parini 561
» Musicale, 8 v. Rossini 579
Limonate (Fabbriche)..... 236
Linotipi di carta 198
Lingua italiana (Insegnanti)..... 589
Lingue straniere (Insegnanti)..... 589
Liquori e Vermouth (Fabbricanti).. 274
Liquori e Vini naz. ed esteri..... 277
Liquoristi 275-302
Liscivia 221
Litografi (Incisori e Disegnatori).. 201
Litografie..... 195
» (orniture per)..... 200
» Immagini (Negozianti) 195
Loggie Massoniche, 40 v. Bogino... 445
Lotto (Elenco Banchi)..... 363
» (Direzione) 31 v. Cernaia..... 363
Lucido (Fabbrica) 223
Lucchesi (Casa dei), 7 v. Guastalla 417
Lutto (Specialità)..... 164

M

Macchine (Depositi)..... *pag.* 240
Macchine agrarie (R. Deposito 497
» Agricole 240
» Calze e Maglie 239
» Cucire 239
» Esposizione permanente..... 239
» Scrivere..... 239
Macchinisti ed Attrezzisti da Teatri 233
» Idraulici..... 233
Macellai 298-302
Macinazione di Droghe, Zolfo, ecc. 249
Macine e Pietre da affilare..... 233
Maestre 575
Maestri e Maestre:
» Ballo 591
» Canto 592
» Compositori Musica..... 590
» Declamazione..... 592
» Disegno 590
» Equitazione 592
» Ginnastica..... 592
» Municipali..... 574
» Musica..... 590
» Piano-forte..... 591
» Scherma 592
Magazzini Alimentari..... *pag.* 285
» Generali del Dock, 29 v. Cernaia 495
Magazzino Militare, v. Ottavio Revel 377
» Sale e Tabacchi..... 358
» Vendita Privativa..... 358
Maglierie 173
» Mercerie e Telerie 174
Magnetismo (Gabinetti)..... 539
Maiolica, Porcellana e Terraglie.... 191
Mandamenti 84
Manganatori di stoffe..... 176
Manicomio di Torino, 22 v. Giulio. 405
Manifattura d'Annecy e Pont..... 173
» Cuorgnè 173
» Rivarolo..... 173
» Lane Borgosesia (Soc. anon.) 174-505
» Tabacchi di Torino e Parco ... 362
Maniscalchi..... 258
Mannequins..... 171
Marine (Colonie cooperat.)..... 435
Marmi artificiali (Fabbricanti).... 219
Marmisti..... 211
Marmo (Scultori)..... 527
Martelli pei molini americani..... 233
Massaggio 538
Massoneria (Loggie), 40 v. Bogino... 445
Mastice per vetri 199
Matematiche (Insegnanti) 589
Materassai e Paglericci elastici... 239
Materiale fisso e mobile per Strade Ferrate e Tramways 235
Maternità (Opera di), 44 v. Ospedale. 407
Mattonelle per pavimenti e Laterizi 211
Meccaniche (Forniture..... 240
Meccanici..... 241
Meccanici-Dentisti..... 535
Medagliere di S. M. il Re, 13 p. Castello 464
Mediatori in cereali 295
» Sete 161
Medicazione antisettica (Preparati) 537
Medici 535
Medici-Chirurghi 527
» Omeopatici..... 535
Medicina legale (Gabin.), 18 v. Po . 552
Membri della Comm. pel conferim. delle rivendite generi di privat. 336
Mendicità (Ricovero), 56 c. Casale . 406
» Istruita (Opera), 21 v. S. Massimo 428
Mercanti-Sarti..... 170
Mercati pubblici 153
» Tettoie (Appaltatori)..... 153
Mercerie (Dettaglianti)..... 178
» (Grossisti) 178
» Chincaglierie..... 180
» Maglierie e Telerie..... 174
» Oggetti da ricamo..... 178

Merletti, Trine e Garze ..... *pag.* 165
Messaggerie Nazionali e Francesi.. 257
» Sarde 257
Metalli (Negozianti) 233
» (Raffineria 234
» (Tornitori) 201
» Preziosi (Negozianti) 183
» Preziosi (Saggio) 183
» » (Uffizio verificaz. saggio).... 361
» Utensili per la lavorazione) 233
Metalliche (Funi) 236
» (Tele) 236
Mignatte (Depositi) 220
Militari (Sussistenze), 128 c. Vittorio Emanuele II 378
Minerali (Negozianti) 221
Miniera di Montepromina (Soc.) 236-506
» Monteponi 236
Miniere 236
» (Corpo R. delle), 52 v. Maria Vitt. 361
Ministri di Stato 313
» Segretari di Stato 313
Misuratori e Geometri (Elenco) ... 521
Misure e Pesi (Fabbricanti) 244
Mobili (Fabbricanti elastici per) ... 229
» (Negozianti) 203
» Orientali antichi 183
» Stoffe per) 165
Mobili Ferro (Fabbric. e Negoz.) ... 203
» Legno (Fabbricanti) 202
» Legno e ferro per Giardini 235
Mode e Novità (Negozianti) 165
Modellatori e Fabbricanti utensili di Geometria in legno 202
Modiste 168
Molini Americani (Tempratore e Fabbricante Martelli per) 233
» Dora (Società), 6 v. Priocca..... 506
» delle Catene 506
Monete Estere (Ragg. colle Italiane) 157
Monta equina (Stazione di) 153
Monte di Pietà (Operazioni del).... 387
» Pensioni per Veterani italiani . 441
Monumenti 483
» (R. Commissione conservatrice) 486
» (Ufficio Regionale per la conservazione) 487
Morsai 244
Mostarde 284
Motori a gaz 241
Mugnai 208
Mulini 208

Municipio ..... *pag.* 1
» (Uffizi) 1
» Uffizio I. Servizio generale 1
» » II. Istruzione 1
» » III. Stato civile, Cimiti e Anagrafe 1
» » IV. Elezioni 1
» » V. Ragioneria 1
» » VI. Polizia 1
» » VII. Lavori pubblici 1
» » VIII. Catasto ed Imposte 1
» » IX. Legale 1
» » X. Economato 1
» » XI. Leva 1
» » XII. Dazio 1
» » XIII. Igiene 1
Musei e Pinacoteca (Istruzioni) 1
Museo Antichità, 4 v. Accad. Scienze 1
» Civico, 1 v. Gaudenzio Ferrari 1
» Commerciale, 24 v. S. Franc. Paola 1
» Geologia, palazzo Carignano ... 1
» Industriale ital., 32 v. Ospedale 1
» Merciologico, 1*bis* c. Palestro ... 1
» Mineralogia, palazzo Carignano 1
» Naz. di Bacologia e Sericoltura, 26 via Ospedale 1
» Naz. d'Artiglieria, 10 c. Siccardi 1
» Zoologia ed Anatomia, palazzo Carignano 1
Musica (Maestri e Compositori) 1
» (Negozianti) 1
Musicali (Istituti) 1
Mutuo Soccorso diverse 1

N

Nastri in seta (Negoz. e Fabbric.) *pag.* 1
Naturalisti-Imbalsamatori 1
Navigazione (Compagnie italiane) 1
Necrofori (Servizio 1
Negozianti fondi pubbl. e Cambisti. 1
» fuori cinta 1
» Cavalli 1
» Metalli 1
» Musica 1
» Seta e banchieri 1
Nichellatori 1
Nobili (Famiglie) 1
Norme per la cura della rabbia.. 1
Notai certificatori 1
» esercenti in Torino 1
» esercenti Distretto di Torino .. 1
» (Archivio dei) 1
» Consiglio dei) 1
Novità e Mode 1
Numeri dividendi per calcoli inter. 1

O

Oculisti ..... *pag.* 535
Officina Governativa Carte-Valori, 10 via Carlo Alberto 362
Officine Savigliano (Società) 505
Oggetti casalinghi 235
» Antichità 183
» Cancelleria 198
» Oro e Argento (Negozianti) 183
» Pesca e caccia 244
» Tartaruga 183
Oleografie (Negozianti 195
Oliatori ed ingrassatori 241
Olii e Panelli (Fabbricanti) 293
» Minerali per macchine 293
Olio e Salumi (Magazzini) 292
Ombrellai (forniture per) 181
» Panierai 181
Ombrelli, bastoni e ventagli 181
Omeopatici (Farmacisti) 537
» Medici-Chirurghi) 535
Omiopatico (Ist.), 16 v. Orto Botanico 404
Omnibus e Tramways per i dintorni 155
Opera di Beneficenza degli Spazzacamini, 12 v. Arcivescovado .. 588
» Maternità, 44 v. Ospedale..... 407
» Mendic. istruita, 21 v. S. Massimo 428
» Provvidenza (Educ. femminile), 25 v. Venti Settembre..... 585
» Rosine, 9 v. Rosine..... 410
» Soccorso (V. Istituto Duchessa Isab.), piazzale barr di Francia 586
Opere Pie:
Benefico, 14 v. Deposito 408
Carlo, 7 v. Orfane 409
Cassetto (V. Sifilicomio 14*bis* c. Cairoli 401
Cavatti, 5 vic. S. Maria 446
Cotta, 9 v. Roma..... 428
Cottieri, 21 v. Villa della Regina 410
S. Luigi Gonzaga, 40 v. Ste Chiara 397
S. Paolo (Direz., 32 v. Monte Pietà 385
Tarietti, 30 v. Venti Settembre.... 417
Operai Artiglieria (Sc. Tecnica) 569
» (Uffici collocamento)..... 253
» Colpiti da infortunio sul lavoro (Patronato), 7 v. Alfieri..... 435
Opificio Arredi militari, 22 c. Oporto 376
Oratorio di San Francesco di Sales, 32 via Cottolengo..... 411
» San Felice, 3 v. Morosini 418
» » Giuseppe, 39 v. Saluzzo..... 416
» Israelitico, 12 v. Pio Quinto... 434
Ordine Civile di Savoia (Real) 316
» Corona d'Italia 315
» Militare di Savoia (Real)..... 316
» S. Maurizio e Lazzaro..... 314
» Supremo della SS. Annunziata. 315

Orefici, Gioiellieri, Bigiottieri, ecc *pag.* 183
Orfanotrofio delle Giuliette, 20 via della Consolata..... 409
» Femminile, 11 v. delle Orfane.. 412
Organi e Piani a cilindro..... 205
» per chiese..... 205
Oro ed Argento (Neg. oggetti)..... 183
Orologiai 184
» (Forniture per) 185
Orticoltori e Giardinieri 192
Orto-Agricola (Società Reale)..... 497
Orto Botanico, castello del Valentino 552
Ortopedici 537
Ortopedico specialistico (Instituto) 537
Ospedale Cottolengo, 14 v. Cottolengo 409
» Infant. S. Filom., 24 v. Cottolengo 409
» Malattie infett. (Amedeo Savoia) 403
» Maggiore S. Giovanni Battista, 36 v. dell'Ospedale..... 396
» Maria Vittoria, v. Cibrario..... 399
» Mauriziano Umberto I, stradale di Stupinigi 397
» Militare, 13 v. Accad. Albertina . 398
» Oftalmico ed infant., 19 v. Juvara 401
» S. Luigi Gonzaga, 40 v. S. Chiara 397
» S. Salvario, 14 v. Nizza..... 402
» Valdese, 36 v. Berthollet..... 434
Ospedaletto infant. Reg. Margherita, c. Galileo Galilei, Barr. di Nizza 402
Ospizio Carità, strad. di Stupinigi .. 406
» Convalescenti (Crocetta)..... 404
» Infanzia abbandonata, 14 via del Deposito 408
» Israelitico, 12 p. S. Giulia..... 434
» Marino Piemont., Osped. S. Giov. 436
Osservatorio Astron., pal. Madama 552
Ostie, Ceralacca ed Inchiostro.... 222
Ostriche (Depositi) 284
Ottica (Istrumenti)..... 232
Ottonai e Bronzisti 234
Ottone (Tubi di) 236
Ovatte 180

P

Pacchi ferrov. (Norme e tariffe) *pag.* 116
Pacchi postali (Norme e tariffe).. 114-115
Paglia e Feltro (Cappelli)..... 186
Pagliericci elastici e Materassai.... 230
Palazzi (Descrizione dei principali) 99
Palestra ginnastico-ricreativa del Club Alpino..... 459
Panattieri 295-363
Panelli e Olii (Fabbricanti)..... 293

Pani da caffè (Fabbriche) ..... *pag.* 284
Panierai 181
Parrocchie del territorio 95
Parroci della Città e Circondario . 466
Parucchieri 246
Partecipazioni (Uffici) 252
Passamantieri e Spighettai 177
Passaporti (Ufficio) 356
Passe-Partout per Fotografie 196
Paste da minestra, Farine e Civaie . 293
Pasticcieri 283
Patologia (Gabin. di) 30 c. Raffaello . 552
Patrocinio dei minorenni corrigendi (Società Reale di) 426
Patronato di soccorso per gli Operai colpiti da infortunio sul lavoro 435
Pattinatori (Società) 454
Pavimenti in legno 206
» uso Marsiglia 210
» (Laterizi e Mattonelle per) 211
Pegno (Banchi prestiti) 256
Pellami e Cuoi (Negozianti) 224
Pelle (Cambratori) 224
Pellettieri e Valigiai 223
Pelli (Conciatori) 224
Pelli goffrate 224
Pellicciai 223
Pennelli e Spazzole 222
Pensioni, Trattorie e Ristoranti ... 269
» (Cassa cooperativa per le) 438
Pergamene artistiche (Esecutori) .. 526
Periti calligrafi 524
» Chimici 524
» Commerciali e Industr. (Elenco) 523
» » (Collegio) 523
Permessi di Porto d'armi e Caccia, 2 v. dell'Ospedale 356
Persiane e Stores 190
Personale Sanitario Munic. di beneficenza (Quadro) 350-51-52-53-54
Pesca (Oggetti per la) 244
Pescheria (Venditori) 284
Pesi e Misure (Fabbricanti) 244
» (R. Ufficio di verificazione), 13 c. Oporto 361
» pubblici 152
Pettinatrici 249
Piani a cilindro e Organi 205
Piano-forti (Accordatori) 205
» (Fabbricanti e Negozianti) 204
» (Forniture per) 204
Piazze Vie e Corsi (Antica e nuova denominazione) 79
Piccola Casa Divina Provvidenza .. 400
Piccole Suore dei Poveri, stradale di Rivoli 417
Pietre da costruzione e Scalpellini. 211
» e Macine da affilare 233
» preziose 183
Pinacoteca, 4 v. Accad. delle Scienze 462
Piombaggine (Grafite) .....
Piombini per imballaggio .....
Piombo (Fabbricanti di tubi) .....
Pionieri della Pace (Soc. Internaz.
Pipe e Portasigari .....
Piroteenici .....
Pittori .....
Piume e Fiori artificiali .....
Pizzi e tulli .....
Pizzicagnoli, Salsamentari e ven. tori di pollame e selvaggi.
Placche in ferro smaltato .....
Plasticatori e Stuccatori .....
Platinai e Stagnai .....
Policlinico Generale di Torino .....
Polizia Rurale (Sezioni) .....
» Urbana (Sezioni) .....
Pollame e Selvaggina (Venditori) ..
Polsini e Finti colli .....
Polvere da caccia e Dinamite .....
Pompe funebri (Impresa trasporti ..
» ed Arieti .....
Pompieri (Compagnia) .....
Popolazione di Torino .....
Porcellana Maiolica e Terraglie ...
Portasigari e pipe .....
Porto d'armi e permessi di caccia ..
Posaterie .....
Poste (Norme e Tariffe per l'Estero) .
» (Norme e Tariffe per l'Int.) . 102-1
» (Casse Risparmio) .....
» (Orario Uffizi) .....
» (Uffizi), 10 v. Principe Amedeo
Poste Telefoniche .....
Poutrelles in acciaio .....
Pozzi neri (Spurgo) .....
» tubulari in ferro .....
Prefettura della Prov. di Torino, 10 p. Castello .....
Preparati per Medicaz. antisett. ..
Presidenti del Parlamento Nazion..
Presidio (Quadro Comando) .....
Prestiti su pegno (Banchi) .....
Preture:
Borgo Dora, 1 v. Fiochetto .....
Borgo Po, 3 v. Vanchiglia .....
Borgo San Salvatore, 13 v. Goito ....
Dora, 10 v. Corte d'Appello .....
Moncenisio, 10 v. Corte d'Appello ...
Monviso, 10 v. Corte d'Appello ....
Po, 11 v. Zecca .....
Urbana, 10 v. Corte d'Appello .....
Prezzi delle sepolture .....
Privativa (Magazzino di vendita) ..
Privative e Brevetti d'invenzione .

Procuratore Generale di Cassaz *pag.* 364
» Generale di Corte d'Appello ... 365
» del Re, 13 v. S. Domenico 367
Procuratori (Elenco) 514
» (Consiglio di disciplina dei) ... 514
Prodotti chimici e farmaceutici ... 215
» Amianto 217
» Gomma elastica 229
» Trattari 212
Professori Musica 591
» Arpa 592
» Contrabasso 591
» Flauto 591
» Mandolino e Chitarra 592
» Tromba e Cornetta 592
» Viola 591
» Violino 591
» Violoncello 591
Profumieri 217
Promotrice Industria Nazionale (Società) 499
Promontorio pagamenti Rendita 5 % . 119
Proprietari di Caffè (Società fra), via Gaudenzio Ferrari 506
» Case 3
» fondi sul colle Torinese (Società) 501
» Piazza d'armi (Circolo) 456
Psichiatrico (Istituto), 22 v. Giulio . 553
Pubblicisti diversi 544
Pubblicità (Imprese) 252
Puericultrice (Compagnia delle) 408

Q

Quadrelli per pavim. e Laterizi . *pag.* 211
Quadro Riparazioni) 526
Quadro Comando del Presidio 379
» Personale Sanitario Municipale di beneficenza 350-51-52-53-54
Questura, 2 v. Ospedale 355

R

Rabbia (Norme per la cura della) *pag.* 348
Rachitici (Istituto pei), 43 c. Firenze 415
Raffineria di metalli 234
Raggruglio delle monete estere ... 157
Ragioneria (Studi) 524
Ragionieri (Albo) 522
» (Collegio) 522
» Professionisti (Collegio dei) 523
Rame (Lubi) 236
Rappresentanti e Commissionari .. 253
Recipienti di latta 233
Reduci dalla Crimea (Società) 441
Regioni e frazioni 82
Registri (Fabbricanti) ..... *pag* 198
Registro (Uffizio del) 25 v. Garibaldi . 358
Religione 465
Reti e Tele metalliche 236
Rettori dei principali Istituti 467
Ricamatori e Ricamatrici 178
Ricamo (Oggetti per) 178
Ricevitoria e Cassa provinciale ... 381
Ricovero di Mendicità, 56 c. Casale. 406
Rifugio (Il) ed il Rifugino 409
Rigattieri 181
Riparazioni di quadri 526
Risanamento e Costruz. (Società) .. 503
Ristoranti, Trattorie e Pensioni 269-303
Ritiro delle Fanciulle traviate dette *le Maddalenine*, 22 v. Cottolengo . 409
» Figlie pentite dette *le Maddalene*, 22 v. Cottolengo 409
Rosario (Conservatorio del SS.) 410
Rosine (Opera delle) Amministraz .. 410
Rosticcierie e Friggitorie 286
Rowing-Club Italiano (R.) 453

S

Sacchetti di carta (Fabbricanti) *pag.* 196
Sacchi di tela 184
Sacra Famiglia (Istit.), 17 v. S. Donato 416
Saggio Metalli preziosi 183
» Sociale delle Sete, 26 v. Ospedale 163
» (Verificazione), 13 corso Oporto . 361
Sale Barolo per convalescenti 409
Sale e Tabacchi (Spacci) 359
» (Magazzino) 358
» (Magazz. di vendita privativa) ... 358
Salsamentari e Pizzicagnoli 286
Salumi ed Olio (Magazzini) 302-303
Salvezza (Esercito della) 469
Sanatorium, v. Carlo Vidua 402
Sanità Militare (Direzione) 376
Sapone e Candele steariche 221
Sarte 166
Sarti 169
» Mercanti) 170
Sartorie teatrali 169
Seagliola, Calce, Cemento, Gesso .. 212
Scalpellini e Pietre costruzione 211
Scatole e Cartonaggi (Fabbric.) 197
Scenografi 526
Schede (sistema *Allemps*) 196
Scherma e Beneficenza (Società) .. 452
Schiuma (Pipe e Portasigari) 182
Scienze (Apparecchi) 232
» Giuridico-politiche (Istituto) ... 551
Scuderie (Specialità per) 206
Scultori legno ed Intagliatori 201
» marmo 527

Scuole:

» Agraria presso la R. Univ. *pag.* 556
Applicazione Artiglieria e Genio, ang. v. Arsenale e Arcivescovado 557
» *Archimede*, 4 v. Basilica 492
» Arti e Mestieri 587
» Da Camino. 582
» Ingegneri, castello Valentino. 554
Chimica *Cavour*, 3 c. Oporto..... 570
Commerciale Aless. Volta 582
Da Camino, 7 p. Bodoni 582
Equitazione 592
Evangelica italiana, 13 v. Lagrange 588
Farmacia, 4 v. Accad. Albertina... 551
Festiva femm. commerc. francese 571
Guerra, 6 v. Bogino..... 557
Israelitica femminile 434
Infantili (Società)..... 489
Internazionale elem. con Giardino d'infanzia, 5 v. Princ. Tommaso 586
Magistero, Facoltà Filosofia e Lettere 551
» Facoltà Scienze matematiche, fisiche e naturali 551
Magistr. femm. di dis., 12 v. Mercanti 570
» maschile di disegno, 35 via Porta Palatina... 571
» maschile e femmin. di canto, 19 v. Princ. Amedeo 571
Mandolino, chitarra (Soc. *Amor*) ... 457
Normale femminile pareggiata *Domenico Berti*, 24 v. Saluzzo ... 565
» Ginnastica 565
Officine serali, 5 v. Gaudenzio Ferrari 489
Popolare Commercio, 55 v. Saluzzo 564
» Festiva (Archimede)..... 492
Religione..... 587
Serale Comm., 19 v. Principe Amedeo 569
» Popol. Comm., 14 v. Mercanti 583
» Spec. Comm., 14 v. Carlo Alb. 582
» Speciale femmin. di commer., 5 piazza Bodoni 582
» Super. di commercio *Cristoforo Colombo*, 20 v. Saluzzo..... 583
Serali di disegno 569
Speciale di Commercio, 14 v. Carlo Alberto..... 582
Super. di Medic. Veter. 52 v. Nizza. 556
» femm. *Reg. Margh.*, 9 v. Bogino 571
Tecnica *Carlo Ignazio Giulio*, 30 corso Valentino 563
» *Germano Sommeill*. 5 v. Sagliano 563
» *Gius. Lagrangia*, 20 v. Rosine. 563
» *Plana*, 36 v. Garibaldi 563
» *Tom. Valperga di Caluso*, 30 via Porta Palatina..... 564
» Operai d'Artiglieria..... 569
Tecniche di *San Carlo*, via della Zecca, vicolo Benevello..... 583
Valdesi, 17 v. Pio Quinto..... 434

Scuole Municipali elementari:

Commiss. permanente d'istruz. *pa*
Comitato di sorveglianza.....
Direzione centrale .....
Ispettrici.....
Sopraintendenti .....
Insegnanti .....
Maestre .....
Scuole elementari maschili serali .
» » femminili festive.
Scuole elementari diurne:
Boncompagni, masch. femm., 6 via Galvani.....
Borgo Aurora, masch., 26 v. Ponte Mosca.....
» femminile, 2 via Chivasso. ..
Borgo Dora, femmin., 18 v. Goffredo Mameli.....
Consolata, maschile e femminile, 1 e 1*bis* v. Ariosto. .....
D'Azeglio, maschile, 12 v. Chieri...
» femminile, 7 v. Soperga .
Dora, maschile, 115 c. Reg. Margherita
Moncenisio, maschile e femminile, 3 v. della Cittadella .....
Monviso, masch., 7 v. Melchior Gioja
» femminile, 9 c. Oporto ..
P., maschile, 6 v. Barolo.....
» femminile, 12*bis* v. Rossini ..
Rayneri, maschile, 28 c. Valentino.
» femminile, 23 v. Burdin ..
Ricardi di Netro, masch., 8 v. Revel.
» femm., 16 v. Donati
Rignon, maschile, 39 v. Massena...
» femminile, 46 v. Gioberti.
S. Tommaso, femm., 12*bis* v. Bertola
Sclopis, maschile, 25 v. Carmine..
» femminile, 27 v. Carmine
Silvio Pellico, masch., 102 via Madama Cristina .....
» femminile, 95 v. Saluzzo . ..
Tommaseo, maschile, 19 v. dei Mille.
» femminile, 1 p. Cavour...
Torquato Tasso, masch., 9 v. Basilica
» femminile, 9 vicolo Torquato Tasso .....
Vanchiglia, maschile e femminile, 19 v. Buniva e 13*bis* v. Artisti ..
Vincenzo Troya, maschile, 19 via Principe Amedeo .....
Scuola annessa alla Normale, femminile, 24 v. Saluzzo .....
Scuole suburbane elem. maschili e femminili diurne.....
Scuole suburbane maschili serali ..
» » femminili festive.
Segherie idrauliche ed a vapore...
Segretariato del Popolo.....
Selciatori.....

Sella .....*pag.* 225
Selv ggina e Pollame (Venditori). 286
Sem Bachi (Negozianti)..... 163
Sem ze (Negozianti in) 192
Sem ario Arcivesc., 83 v. Venti Sett. 467
Sena ori residenti in Torino..... 317
Sepo ure 145
Seri (Associazione), 26 v. Ospedale 496
Serv i municipali (Riparto Direzione) 341
Serv io agli Scali Ferroviarii 152
» uardie urbane..... 151
» ortuario (Prezzi feretri)..... 149
» (Tariffe necrofori)... 149
» » (Tariffe carri funebri) 150
Seta Assaggiatori)..... 163
» Banchieri e Negozianti)..... 161
» Condizione normale)..... 163
» Filatoio)..... 163
» lediatori)..... 161
» Nastri)..... 164
Sete torte, tinte e greggie (Negozianti) 163
Seterie e Velluti (Negoz. e Fabbric) 164
Sezioni Polizia rurale 152
» Polizia urbana..... 151
Sifilicomio di Torino 401
Sindacato Agric., 40 v. Carlo Alberto 499
Sistema schedale *Altemps* 196
Smaltatori..... 191
Smerigliatura vetri e cristalli..... 190
Sobborghi..... 82

Società:

e Circoli diversi 451
Archimede (Scuole), 4 v. Basilica ... 492
Archeologia e Belle Arti, 4 v. Accad. delle Scienze..... 485
Asili Notturni, angolo c. Massimo d'Azeglio e v. Burdin..... 425
» Lattanti..... 429
Assicurazione *Agraria*, 11 v. S. Teresa 504
» *L'Iniziativa*, 11 v. S. Teresa.. 250
Assicurazioni..... 250
Beneficenza per insegnanti, vic. Benevello..... 440
Canottieri..... 454
Consumatori Gas-luce, 20 v. Roma. 504
Cooperante (*La*). 3 c. Reg. Margherita 503
Cooperativa ferroviaria di consumo 439
Corale Protestante, 15 v. Pio Quinto 457
Corse dei cavalli, gall. Subalpina. 451
Cremazione, 7 v. Finanze..... 487
Damigelle Evangeliche..... 435
Farmacia, 23 v. Maria Vittoria.... 487
Filotecnica, 12 p. Castello..... 486
Fratellanza fra Impiegati, 12 via Ospedale..... 440
Fratellanza Evang., 15 v. Pio Quinto 446
Generale Credito Mobiliare Italiano, 7 v. Ospedale..... 392

Società:

Generale Ital. mutua assicuraz. *pag.* 251
» Operai, 12 c. Siccardi 445
» Operaie, 12 c. Siccardi 445
» Termominerale Ital., 94 corso Vittorio Eman. II..... 236-506
Ginnastica, 23 c. Re Umberto 450
Ingegneri ed Architetti, 4 v. Accad. delle Scienze... 487
Internazionale I Pionieri della Pace 443
» di Elettricità Cruto 503
Italiana del Gas, 5 p. S. Carlo 504
» d'Igiene (R.), 16 v. Po..... 488
» degli autori 501
» Ferrovie del Mediterraneo ... 475
Istruzione fra insegnanti, 11 v. Goito 440
Miniera Monteponi 236
» Montepromina. 236-506
Molino Catene (Mad. del Pilone).. 506
Mutuo Soccorso (diverse) 446
M. S. del Territorio 448
Nazionale Officine di Savigliano.. 505
Operaie (Federazione delle) 445
Orto Agricola (R.) 64 v. Venti Settem. 497
Pattinatori, Ghiacciaia al Valentino 454
Previdenza degli Ecclesiastici, 12 via Arcivescovado 468
Previdenza fra gli ufficiali del Regio Esercito..... 441
Promotrice Belle Arti, 25 v. Zecca 486
Proprietari di fondi sul colle Torin. 501
Protettrice degli animali..... 444
Promotrice Industria Nazionale... 499
Quintino Sella, 4 v. S. Franc. Paola 456
Reale di patrocinio, 3 v. Arcivescov. 426
Reduci dalla Crimea, 3 v. Rosine ... 441
Scherma e beneficenza, 2*bis* via Rossini. 452
Scuole Inf., 25 v. Princ. Tommaso 489
Scuole-Officine serali 489
Soccorso ed assistenza al lavoro femminile 446
Stenografica Ital., 64 via Venti Sett. 493
Telefonica Piemontese..... 505
Tiri a volo 452
Tiro a segno Nazionale (Martinetto) 451
Torinese Tramways e Ferr. econ. 481
Torinese per le Corse dei Cavalli. 451
Zootecnica, 40 v. Carlo Alberto... 451
Veloce-Club Torinese 454
Veterinaria (Soc. ed Accademia di medicina..... 483
Whist, 23 p. Castello 455

Società Anonime:

Acque potabili, 9 c. Re Umberto... 502
Agraria (L') Assicurazioni 504
Carbonifera della Miniera di Montepromina, 2 v. S. Teresa..... 506

Società Anonime:
Cartiera Italiana, 5 v. Valeggio *pag.* 505
Commessi e impieg. di commercio. 439
Consumatori Gas-luce (Amministrazione), 20 v. Roma 504
Esercenti fuori cinta, 10 v. Zecca . 443
Ferrovia di Soperga, 5 v. Garibaldi. 481
» Centrale e Tramvie Canavese. 480
» Mantova-Modena, 2 p. S. Carlo 479
» Santhià-Biella, 19 v. S. Teresa 480
» Torino-Pinerolo, 15 v. Alfieri. 479
Italiana illuminaz. elettrica (Cruto), 2 v. S. Teresa 503
Manifattura Lane in Borgosesia, 74 c. Vittorio Eman. II..... 505
Molini Dora (*Molassi*), 6 v. Priocca .. 506
» delle Catene 500
Piemontese di Elettricità..... 503
Promotrice di Belle Arti 486
Proprietari e Titolari di Caffè, 3 via Gaudenzio Ferrari 506
Risanamento e Costruzioni, 1 via Pietro Micca 503
Tramways a vapore, 50 v. Sacchi 480
» Torino, 114 c. Reg. Margh... 481
Tramvie Occidentali, 1 via Cibrario 480
Solfato rame (fabbrica)..... 220
Soppressatori, Tintori e Digrassatori 176
Soprainten. Archivi Piemontesi ... 338
Sopraintendenti Scuole Municipali elementari 566
Sorbetterie..... 277
Sordo-Mute povere (Educatorio) ... 413
Sordo-Muti (Circolo), 5 v. Sagliano.. 445
» (Casa Famiglia) 73 Strada di Francia 413
» (Asilo Infantile), 73 Strada di Francia 413
» (Istituto). 12 v. Assarotti..... 413
Sorveglianza notturna (Associazione) Cittadini dell'ordine).. 444
Sotto-Segretari di Stato 313
Spacci di Sale e Tabacchi 359
Spazzacamini (impresa) 214
» (Tariffa)..... 156
» (Opera d'Istruz. e Benef.)..... 588
Spazzole e Pennelli..... 222
Specchi, Vetri e Cristalli 190
Specialità per lutto (Negozianti)... 164
Spedizionieri..... 257
» Ferrovie Adriatiche..... 257
» » Mediterranee..... 257
» Tramvie a vapore Occidentali.. 257
» Tramway Torino-Settimo-Rivarolo 257
Spighettai e Passamantieri..... 177
Spole in latta (Fabbricanti)..... 230
Spugne e Turaccioli 220
Spurgo pozzi neri 216

Stabilimento di cura (*Sanatorium*) *p.* 102
Stagnai e Platinai..... 234
Stagno (Lastre e Tubi)..... 236
Stagnuole, Talchi e Capsule 237
Stampe, Immagini ecc. (Negozianti 163
Statistica (Giunta Provinc. di)..... 7
Stato civile (Tariffa degli atti 156
Stazione sperimentale agraria, 32 v. Ospedale 5
» Monta equina 6
Stazioni dei Reali Carabinieri 10
Stefani (Agenzia telegrafica)..... 3
Stemmi gentilizi 9
Stenografia (Insegnanti)..... 8
Stereotipie..... 192
Stipettai ed Ebanisti..... 34
Stiratrici..... 179
Stoffe (Manganatori) 179
» per Mobili, Vetture e Vagoni, Tappeti e Coperte..... 180
Stores e Persiane..... 190-229
Storia patria (Regia Deputazione)... 18
Straccі di lino, lana e canapa (Negoz. 184
Strade del territorio..... 7
» ferrate del Mediterraneo..... 17
» ferrate e Tramways (Materiale) 237
Strumenti Chirurgia..... 242
» Musicali a corde ed a fiato ... 206
Stuccatori e Plasticatori..... 236
Studi Ingegneria..... 252
» Ragioneria..... 524
» Amministrativi legali tecnici... 524
» Ingegneria industriale 252
Stufe e Caloriferi..... 241
Suffragio (Conservatorio)..... 117
Suore (Piccole) dei Poveri..... 117
» Vegliatrici 40
Sussistenze militari..... 178

T

Tabacchi (Manif. di Torino e Parco) *pag.* 372
» Sali (Spacci) 360-361
» (Magazzino)..... 358
Tabella dei divisori fissi per il calcolo degli interessi..... 157
» delle annualità occorrenti per estinguere un prestito di L. 100 al tasso del 4,50 % in anni da 10 a 50 382-383
» delle annualità occorrenti per estinguere in anni da 10 a 50 un mutuo di L. 100 al 5 % 380
Talchi, Stagnole e Capsule 237
Talco (Cave)..... 220
Tappeti, Coperte e Stoffe per mobili 180
» in legno 206
Tappezzerie in carta..... 188
Tappezzieri..... 180

Tariffe Atti Stato Civile..... *pag.* 156
» Atti dall'ufficio elezioni 156
» Cimiteri Suburbani 148
» id. Urbani..... 145
» Daziarie..... 132
» Facchini e commissionari..... 152
» Nolo di barche sul Po 153
» Pacchi postali destinati all'estero 115
» Pacchi Postali per l'interno... 114
» Postali per l'interno..... 102-108
» » per l'estero..... 106-109
» Spazzacamini 156
» Telegrafiche..... 126
» Vetture da piazza 154
Tarocchi e Carte (Fabbricanti di).. 196
Tartaruga (Oggetti in)..... 183
Tassa di bollo..... 157
» Consumo all'introduzione nella cinta daziaria 141
» Cremazione 150
» Minuta vendita..... 144
» Registro atti e contratti..... 158
Teatri (Descrizione)..... 91
» (Macchinisti e Attrezzisti) 233
Tela e carta vetrata e smerigliata.. 196
» Juta..... 173
Telai (Attrezzi per)..... 239
Tele imballaggio Sacchi, Cordami .. 181
» Impermeabili..... 229
» Incerate 229
» Metalliche..... 236
» Trasparenti (Stores)..... 229
Telefoni (Società)..... 505
Telefonici ed Elettrici (Apparati).. 231
Telegrafi (Dir.), 8*bis* v. Princ. Amedeo 473
» (Disposizioni riguardanti la corrispondenza telegrafica).. ... 120
» Tariffe 126
Telerie..... 174
» Lanerie 172
» Mercerie e Maglierie..... 174
Tempratore di Martelli per Molini Americani..... 233
Tende *quirpure* 175
Termominerale italiana (Società).. 506
Terraglie Porcellana e Maiolica... 191
Tesoro (Delegaz. del) Banca d'Italia. 357
Tessuti alla *Jacquard* (leggitura)... 527
» Cotone..... 173
» Elastici 229
» Juta 173
» Pino silvestre 173
» Crini vegetali e di animali ... 174
Tetti piani, vasche, ecc 212
Tettoie (Appaltatori)..... 153
Thè *Imputable* (U. S.) Compagnia d'assicurazione, 11 v. Maria Vittoria. 250
Tintori, Digrassatori e Soppressatori 176
» (Colori e prodotti per)..... 222

Tipografie..... *pag.* 194
» (Forniture per)..... 200
Tiro a Segno Naz. (Società)..... 451
» a Segno (Direzione Provinciale) 335
Topografia della città 1
Torcie a vento (Fabbricante)..... 221
Tornitori in Legno e Metalli..... 201
» in lastra 202
Traduzioni (Uffici)..... 249
Trafori artistici..... 201
Tramvie a cavalli (elenco delle linee) 154
» a vapore (Elenco delle linee).. 155
Tramways a vapore (Società) 480
» Econom. (Soc. e Ferr. Torinese) 481
» e Strade ferrate (Materiale) . 235
» Piemontesi (Comp. Generale).. 481
» Torino (Società Anonima)..... 481
» Torino e dintorni (elenco).... 155
» Torino-Settimo-Rivarolo 257
Tramvie del Canavese e Ferr. centrale 480
» Occidentali a vapore 480
Trapuntieri 230
Trasmissioni (Cinghie)..... 224
Trasporti Generali Internazionali.. 256
» a domicilio e spedizioni 257
» Pompe funebri (Impresa) 267
» Ferrovie Adriatiche..... 257
» » Mediterraneo..... 257
Trasporti Generali Internaz..... 256
» Tramvie a vapore Occidentali 257
» Tramways Torino-Settimo-Rivarolo 257
Trastulli 182
Trattenimento di giovani presso la Parrocchia di Santa Giulia ... 409
Trattorie, Ristoranti e Pensioni 269-303
Tribunale civile, 13 v. S. Domenico 366
» Militare, 27 v. Maria Vittoria. 369
Trine Merletti e Garze (Negozianti). 165
Tubi Acciaio 236
» Canapa 236
» e Lamiere di piombo 236
» e Lastre di stagno..... 236
» e canali lamiera zincata..... 237
» Ottone..... 236
» Rame..... 236
Tulli e pizzi 164
Turaccioli e Spugne 220

U

Uccelliere e gabbie (fabbricanti) *pag.* 181
Uffici R. Poste, 10 v. Princ. Amedeo. 470
» collocamento degli Operai 253
» Amministrativi legali tecnici.. 524
» Guardie municipali..... 349
» Municipali... 342

Uffici Provincia, 9 p. Castello .... *pag.* 333
» Partecipazioni 252
» Telegrafici, 8*bis* v. Princ. Amedeo 473
» Traduzione 249
Ufficiali del Regio Esercito (Società di Previdenza fra gli) 441
Ufficio Alloggi 253
» Genio Militare (Direzione) 375
» Bollo straord. 25 v. Garibaldi ... 359
» Compart. del Catasto 337
» Demanio, 25 v. Garibaldi 359
» Giudici Conciliatori 369
» Incasso crediti 253
» Istruzione (Giudici Istruttori) .. 367
» Passaporti, 2 v. Ospedale 356
» Procuratore Gen. di Cassazione 364
» » Corte d'Appello 365
» » del Re, 13 v. S. Domenico. 367
» Regionale conserv. monumenti 487
» Registro Attigiudiz. 25 v. Garibaldi 359
» » Atti privati, 25 v. Garibaldi. 359
» » Atti pubblici, 25 v. Garibaldi 359
» Tasse success., 25 v. Garibaldi .. 358
» Tecnico Finanza, 44 v. Carlo Alb. 357
» Verificazione Pesi e Misure, 13 corso Oporto 361
Unione Gen. fra Esercenti e Commercianti 443
Università, 17 v. Po 545
» (Segreteria), 15 v. Po 545
Utensili geometria 202
« lavorazione legno e metalli ... 233
Utenti Caldaie a vapore (Associaz.) 597

V

Vaccinazioni pubbliche munic. *pag.* 354
Vaglia postali (Norme e tasse) 110
Valigiai (Forniture per) 224
» Pellettieri 223
Vasche, Tetti piani, ecc. 212
Vegliatrici (Suore) 405
Vellutie Seterie Negoz. e Fabbricanti 164
Veloce-Club Torinese (Società) 47
Velocipedi (Attrezzi per) ..... 3[illegible]
» (Fabbricanti e Locatori) .... 3[illegible]
Vendita Privativa (Magazzino) .. 3[illegible]
Ventagli (Fabbricanti) ..... 4[illegible]
Ventilatori (Fabbricanti) ..... 2[illegible]
Vermouth e liquori (Fabbricanti) .. 27[illegible]
Vernici, Colori, ecc. (Fabbric. e Negoz.) 22[illegible]
Verniciatori ed Indoratori ..... 45[illegible]
Verniciature per biciclette ..... 4[illegible]
Vestiti impermeabili ..... 22[illegible]
Veterani 1848-49 (Comizio) 3 v. Rosine 44
» Italiani (Monte pensioni fra i) ... 44
Veterinaria (Scuola), 52 v. Nizza ... 55[illegible]
Veterinari ..... 53[illegible]
Vetri e Cristallerie ..... 19[illegible]
» e Cristalli (smerigliatura di) .. 19[illegible]
» (Mastice per) ..... 19[illegible]
» Cristalli e Specchi ..... 19[illegible]
Vetturali (Conducenti ..... 9[illegible]
Vetture da piazza (Tariffa) ..... 1[illegible]
» pubbliche (Concessionari) .... 3[illegible]
» (Affitta cavalli) ..... 3[illegible]
Vie Cenni sui nomi delle) 7
» Piazze e Corsi (antica e nuova denominazione) ..... 7[illegible]
» del territorio ..... 7[illegible]
Villa Cristina (Casa salute), Direzione 24 piazza Eman. Filiberto 40[illegible]
Vini esteri e nazionali e liquori ... 27[illegible]
Vino (Negozianti) Grossisti ..... 27[illegible]
» » Dettaglianti ..... 278-30[illegible]
Viticoltura ed Enologia (Commiss.), 6 v. Arcivescovado ..... 40[illegible]
Viveri (Imprese) ..... 25[illegible]
Vuotacessi ..... 21[illegible]

Z

Zincatura del ferro ..... *pag.* 23[illegible]
Zincotipia, fototipia e fotoincisione 19[illegible]
Zolfo e droghe (macinazione di) ... 21[illegible]
Zooteenica (Società), 40 v. Carlo Alb. 45[illegible]
Zucchero (Colori di) ..... 22[illegible]

INDICE NOMINATIVO

Avendo tenuto conto dei cambiamenti di recapito avvenuti durante la stampa della GUIDA, *gli indirizzi qui sotto stampati si devono ritenere come definitivi.*

Tutti i nomi seguiti dal segno [illegible] *distinguonsi come proprietari di Case.* (Vedi *Elenco* a pag. 3).

I numeri che seguono immediatamente il nome indicano la porta di abitazione, quelli in fine di riga seguono le pagine.

A

[illegible]ale G. B., mag. alim., 28 v. Mad. Cristina . *pag.* 285
[illegible]ale Gius., sarto, 6 v. S. Chiara 469
[illegible]ale Luigi [illegible] capomastro, 56 stradale di Francia 26, 243, 455
[illegible]ate Marco, avv., 44 v. Corte d'Appello 370, 508-44
[illegible]ate Pietro, impres., 47 v. S. Dalmazzo . . 213
[illegible]ate Teresa, pizzic., 40 v. Garibaldi 286
[illegible]ate-Daga Gio. medico, 29 v. Nizza 352, 402-92, 527
[illegible]ate-Daga Gius. ing. catasto 337
[illegible]ale-Daga Pietro, avv., 59 v. Garibaldi . . . 514
[illegible] [illegible]esc., dott. 47 v. Vittorio Amedeo II 347, 348, 527
[illegible]ate Cesare, medico, 9 v. Barbaroux. . 347, 527
[illegible]azione Albertina, insegn., 84 v. Nizza . 375
[illegible]ati Ercole [illegible] 9 v. Galvani. . . . 19, 20, 27, 42, 51, 68, 419, 521
[illegible]gi, avv., 3 v. Botero . . 452, 508-14
[illegible]elli Adele, ispettr., 9 v. Galvani . . 567
[illegible] seppina, insegn., 9 v. Vassalli Eandi 489
[illegible]stellano, rapp., 4 v. Corte d'Appello 253
[illegible]elle, mercerie, 7 v. Po. 478
[illegible], 14 p. Statuto 469
[illegible]m., conduc., Alb. Persico Reale . . 265
[illegible]omagna (Moncalieri) 217
[illegible]ot., levatrice, 2 v. Bertola. 538
[illegible]rimondo, 48 v. Pallamaglio 452
[illegible], avv. proc., 28 v. Garibaldi. . 508-14
[illegible]alia [illegible] 18 v. Viotti 74
[illegible] erborista., 4 v. Viotti 226
[illegible]io, prof., 4 v. Scuole . . . 564-81
[illegible]ghelmo, not., 19 v. Stampatori . . 517
[illegible]o Luigi [illegible] 32 v. S. Donato 15, 58
[illegible]a, tratt., 121 v. Nizza 269
[illegible]l., impieg., 25 v. S. Quintino . 472
[illegible]ide, impieg., 88 c. Vitt. Em. II . . 470
[illegible]zi, pizzic., 24 v. S. Quintino . . 286
[illegible] Garola, calz., 24 v. Ponte Mosca. 225
[illegible]de, sarte, 46 v. S. Secondo . . . 166
[illegible], pizzic., 3 v. Ormea. 286
[illegible] [illegible] 4 c. Emilia . . 24, 49, 340-80, [illegible]48-25-29-31-32-33-94, 507-55-66-68
Abrate Gio., fabbro, 5 v. Bava . . . . *pag.* 243
Abrate Gius., calzol., 17 v. Ponte Mosca 224
Abrate Simplicio, avv.-proc., 8 v. Orfane . 508-44
Abrate Tomm. [illegible] prof., 45 v. dei Fiori . 25, 440 497, 563-65
Abrate Giordana Rosa, direttrice, 45 v. dei Fiori 572 575
Abrate-Maloria Rosa, ispettr., 4 c. Emilia . . 425 429, 567
Abre Felice, vinaio, 26 v. della Zecca 278
Abzug Domen. Ferruccio, impieg. 479
Accademia delle Scienze [illegible] 4 v. Accademia delle Scienze 3, 36
Accademia di Agricoltura [illegible] 33 v. Valperga Caluso 68
Accademia Filarmonica [illegible] 5 p. S. Carlo . 33, 57
Accano Agnese, levatr., 19 v. S. Tomm. 353, 538
Accastello P., pizzicagn., 3 v. Fabro 286
Accatino Flaminio, ing. catasto, 44 v. Zecca . 337
Accatino Luigi vetturale, p. Vitt. Em. I ang. v. Vanchiglia 259
Acchiardi prof. Ant., 2 v. Consolata . . . 395, 588
Acchiardi Margherita, levatrice, 9 v. Bonelleroni. 538
Acchiardo Ang., impieg., 3 p. Mad. Cristina . . 339
Acchiardo Gius., impiegato, Opera S. Paolo . 386
Accini Carlo, verif. Ufficio Tecn. Finanza . . . 358
Accio Elisab., merciaia, 95 v. Madama Cristina. 178
Accomasso Pio, parrucch., 7 v. Duch. Jolanda . 246
Accomazzi Pietro, ing., 43 v. Lagrange . . . 476
Accomero Gio. Batt., vinaio, 17 v. Baretti . . 278
Accorneto, sarto, 27 v. Roma 469
Accoroni Adele, modista, 45 v. Po 468
Accoroni Aless., prof., 27 v. delle Orfane . . 591
Accossato Gio., calzol., 57 v. Garibaldi. . . . 225
Accossato Luigi, calzol., 146 corso Regina Margherita 225
Accossato Pietro, pizzic., 7 v. Stampatori . . . 286
Accotto (eredi), 34*bis* v. Maria Vittoria . . . 209
Accusani di Retorto e Portanova barone. . . 349
Aceto Luigi, dott., 44 v. S. Donato. 575

Achino G., drog., ang.v.Roma e S. Teresa *pag.* 217-20
Acino frat., drapperie, 3 v. Brofferio 174
Acino Dom., 49 v. Alfieri 380
Acino Gius., 5 v. Fabro 420
Acquadro C., sellaio, angolo v. del Carmine e Consolata 223-25
Acquadro Giovanni e figlio fabbri-ferr., 3 via S. Secondo 275
Acquadro Gius., fabbro, 27 v. Montevecchio . 242-45
Acquadro Paolo fabbro, 22 v. Gioberti. . 30, 242-45 441, 569
Acquadro Paolo, lattoniere, 4 v. Passalacqua . 237
Acquadro-Gay Matilde, ispettr., 20 v. Gioberti . 567
Actis Gius. Carlo, usciere, 5 v. Ponte Mosca . 366
Actis Gius., sarto, 30 v. Borgo Dora. 469
Actis Luigi, negoz. vini, 49 v. Venti Settembre . 278
Actis Michele, calzol., 40 v. Bava. 225
Actis Paolo, impieg., 47 v. Princ. Amedeo . .391
Actis-Dana Luigi, falegname, 18 v. Sacchi . .207
Actis-Dana Margh., fioraia, 2 p. S. Carlo . . .492
Actis-Perino A., caffett., 18 v. S. Anselmo 273, 443
Acton Guglielmo, vice-Ammiraglio 346
Acutis Evaristo, capo-officina Carle-Valori . .362
Acuto Pietro, avv. 3 v. Genova 547
Adami Carlo, banco lotto, 57 v. Po. 363
Adami Gius., pres.id. Trib., 24 v. della Rocca 335-66
Adami Luciano 24 v. della Rocca . . . 73
Adami Narciso, calzolaio, 49 v. Orfane . . .225
Adamino Angelo, amm. tramvie occid.. . . .480
Adamino Gius., dep. prov., 44 v. Cernaia. 331-32-33 408, 560
Adamoli Giulio, ing., sotto segret. di Stato . .343
Adlerstein Enrico (Parigi) 505
Adorni Nicolò med. chir., 20 v. Massena 63, 527
Adorno coniugi, trattoria, 42 v. Arsenale. . .269
Adorno Gio., imp. postale, 13 v. Garibaldi. . .474
Adriani Gius. rappres., 15 v. Parini . 51, 253
Adriani Ottavio, caffe rist., galleria Geisser. .273
Aducco Vittorio, dottore (Siena) 547
Agenzia agraria ital., 64 v. Venti Settembre . 253
Agenzia affari, 36 v. Venti Settembre . . .253
Agenzia alloggi, 9 p. Carlo Felice, ang. c. Vitt. Em. II e v Lagrange, e 2 v. Orfane . 253
Agenzia colloc. persone a servizio, 25 v. Po, 37 v. Princ. Amedeo e 48 v. Cernaia . 253
Agenzia collocamento persone di servizio ecc., 35 v. dei Mille e 45 p. Castello 253
Agenzia comm. d'affari, 43 v. Monte di Pietà, 49 v. Venti Sett., 38 v. Po e 4 p. Carignano. 253
Agenzia droghe, confett. e caffett., 4 v. Giulio . 253
Agenzia esazione di crediti, 10 v. della Zecca. 253
Agenzia farmaceutica, 34 v. Po 253
Agenzia finanziaria internaz., 13 v S. Franc. da Paola 253
Agenzia fondiaria piemontese, 3 v. Basilica . 253
Agenzia gener. pubbl. annunzi, 19 via Carlo Alberto 253
Agenzia indicazioni alloggi vuoti, 66 c. Vitt. Emanuele II 253
Agenzia libraria-giornalistica, 22 via della Rocca, 4 v Botero e 24 v. Garibaldi. . 253
Agenzia Marittima, 28 v Venti Settembre . . 253
Agenzia Mondo, 5 v. Ospedale 253
Agenzia Nazionale, 37 c. Vitt. Em. II. 253
Agenzia pubblic. e d'annunzi, 19-21 v. Carlo Alberto e 10 v. Bogino. 253
Agenzia Subalpina, 5 v. Urbano Rattazzi. . .253
Agenzia Teatrale, 20 v. Venti Settembre. . .253
Agenzia telegr. Stefani, 43 v. Finanze . . .253

Aghem Gio, 29 c. Vitt. Eman. II . . . .
Aghem G., cappellaio, 21 v. Lagrange. . .
Aghemo, conduc., albergo Fucina . . . .
Aghemo Annetta, maestra, 3 v. Saluzzo . .
Aghemo Bart. 45 c. Oporto . . . .
Aghemo Carolina 2 c. Casale . . .
Aghemo Michele, corsore, 42 v. Arcivescov
Aghemo P. e C., drogh., 3 v. Saluzzo . . .
Aghemo di Perno contessa Giuseppina . .
Aghemo di Perno Natale, Palazzo Reale . . 425-30-34 52,
Aghina Domenica, levatrice, 15 v. Lagrange .
Aghina Gius., ombrell., 1 v. S. Teresa . .
Aghiati Luigi, drogh., 14 v. Stampatori . .
Agliaudi Baroni di Tavigliano conte Carlo 43 v. Bogino . . . . . .
Aglioli Rosa, sarta, 48 v. Garibaldi . . . .
Agneessens A., piume e fiori, 10 v. Roma .
Agnelli madre e figlio 30 v. Cernaia . .
Agnelli sorelle 22 v. Alfieri. . . . . .
Agnelli Carol. ved. Manero 4 c. Vittorio Eman. II. 44,
Agnelli Gio. 30 v. Cernaia . . . .
Agnello frat. e sor., negz., 12 v. Pr nc. Tommaso.
Agnello Carlo, delegato beneficenza. . . .
Agnello G., negoz., 14 v. Princ. Tommaso .
Agnello G., fornaio, 33 v. Garibaldi . . .
Agnello Giovanna, commest., (Mad. del Pilone).
Agnello Pietro, maggiore, 29 v. Po . . . .
Agnese frat., tratt., 7 v. S. Massimo . . .
Agnese Filippo, impieg., 33 c. Valentino . . .
Agnesi e Giaccone, olii, ang. v. Roma e Carcia,
Agnetis e Ferri, negz., 1 v. Milano . . .
Agnone Michele, drogh., 44 c. Vitt. Em. II. . .
Agosti Annetta in Perucca 8 via Boucheron 10,
Agosti Gio, stab. bagni, 22 v. Lagrange . . .
Agosti Giuseppe 2 v. Passalacqua . . . .
Agostinetti Giac., pastice., 10-12 p. Giulio . 283-
Agostini Gius. e Comp., rappr. liquori e vini, 46 v. Sant'Ottavio 233-77-
Agostini e Franceschi, lampisti, 5 v. Alfieri . 21
Agosto Costant., alberg. (Mad. del Pilone . .
Agostoni R., fabbr. mob., 45 v. Maria Vitt. . 20
Agraria (L') Soc. Assic., 44 v. S. Teresa . . .
Agù Gius., vinaio, 12 v. Massena . . . . .
Aguet James, soc. elettr. (Roma) . . . . .
Aguggia Eligio, pizzic., 42 v. S. Massimo . .
Agus Fortunato, avv., 22 c. Cairoli . . . .
Aiassa Michele, neg. vino, 180 barr. Casale .
Aicardi Caterina, levatrice, 2 v. Vanchiglia .
Aicardi Mich., medico, 29 v. Barolo . 330, 32
Aichino Camillo, impieg., 34 c. Vitt. Em. II .
Aichino Gius., calzol., 26 c. Vercelli. . . .
Aiello Caterina, insegn., 60 v. S. Chiara. . .
Ailloud A., messaggerie, 5 p. S. Martino. . 256
Aimaretti Franc. di Ant., barc., 43 v. Collino,
Aimasso Carlo fu Aless. 32 v. Borgo Dora.
Aime Feder., rag., fabbr. d'armi . . . . .
Aime Manfredo, ragion., Istit. *La Generala*.
Aime Polissena, maestra, 48 v. S. Quintino. .
Aimerito Antonio, notaio (Carmagnola) . . .
Aimerito Carlo, ing., 17 c. Vinzaglio. . . .
Aimerito Clemente 77 v. Nizza. 42-62 .
Aimerito Franc., merciaio, 29 v. Accad. Alberti.
Aimerito Teresita, maestra, 47 c. Vinzaglio. .
Aimerito Vittoria, maestra, 4 v. Assarotti . .
Aimery Gius., avv., studio Villa . . . . .
Aimetti Cipriano, archit., palazzo Genevese. .

... Gio., armaiuolo, 22 v. Po. . . . *pag.* 242
... uigi, trattore, 43 v. Lagrange. 274
... artino, commestibili, 54 v. Mazzini . .287
... aolo, rigattiere, 8 v. del Carmine . .484
... ott Cat. ved., pizzicagn., 5 v. Carrozzai. 286
... conducente, albergo Tre Galli . . .266
... coniugi, mercerie, 43 v. della Rocca. 478
... vedova, orefice, 7 p. Carlo Felice. 483-84
... Franc., 422 p. Barriera di Nizza . .491
... Giul. in Ciocchetti 15 v. S. Donato . 58
... Lorenzo, impieg., 431 c. Reg. Margh. . .366
... Cat Caterina in Gioria 64 via S. Donato 58
... Marsan frat., negz., 29 v. Carlo Alberto 172-73
... etti Cesare, dott., 19 c. Vitt. Em. II . . 352-61
... icatti Pietro, mag. alim., ang. v. S. Giulia e Guastalla 285
... coniugi 40 c. Duca di Genova. . . 24
... ardi Giuseppina, fornaia, 27 v. Scuole . .295
... Filippo, 11 v. Bogino. . . . 359, 414-29
... Luigi, avv., 16 v. S. Teresa 508
... Oscar, avv.-proc., 2 v. Perrone . 508-14
... drogh., 42 v. Basilica 247
... coniugi 8 v. S. Chiara 70
... Pietro, negoz., 8 v. S. Chiara 293
... fratelli, fornai, oltre barr. di Lanzo 295-98
... Gio. Barr. di Lanzo (al Panificio) 42, 74
... Giuseppe, fornaio, 26-52 v. Mazzini . .295
... Carolina in Dardanelli 30 v. Chiabrera 49
... Franc., vetturale, p. Carignano 258
... Luigi spediz., uffiz. 9 v. Finanze, abitaz. 5 c. Palestro 32, 45, 47, 257, 332 40 344-55-90-93, 424-35-37-44-42-90-91-99, 582
... Placido, 8 p. Solferino. 505-69
... Devalle Caterina, 5 c. Palestro 568
... Gio. fu Michele, 5 v. Burdin . . 44, 56
... Paolo 2 c. Valentino 68
... Clotilde, maestra, 22 v. Pietro Micca . .575
... Margherita, stiratrice, 35 c. Siccardi . .176
... Mauro, agenzia, 10 v. Milano 253
... Franc., lampista, 25 v. Bertola . . .244
... Gio. Batt, calderaio, 2 v. Massena. .246
... Pietro, not., 4 v. Assarotti 517
... eppe, fornaio, 18 v. Porta Palatina . 296
... magazz. alim., 26 v. Priocca . . 285-87
... C., 34 v. Carlo Alb. e 34 S. Franc. Paola . 188
... rappr., 44*bis* v. Garibaldi 210-15-40-93
... arlo, ing., 22 v. Corte d'Appello . . .519
... elice, magazz. alim., 25 v. Galliari . .285
... anc., medico, 22 v. Corte d'Appello 433, 527
... Franc., fabbr. pianoforti, 4 v. Artisti . 204
... avv. Gaspare, 7 v. della Consolata .467
... Luigia, 18 v. S. Tommaso 492
... di Pietro, cappellaio, 3 v. Viotti . .486
... Pietro, cappellaio, 5 v. Viotti 486
... Tommaso, teol., pal. Arcivescovile . 465-66
... A. e figli, mercanti, 10 v. Maria Vittoria. 407
... Michelang., impieg., 45 v. Zecca. .339
... Nic., pizzicagn., 4 v. Bertola . . .287
... Pietro, agenzia, 3 v. S. Tommaso 166-69, 253
... Carlo, tabaccaio. (Mad. di Campagna). 302-03 360, 432
Albanelli Gio., 2 v. Ponza. 504
Albanelli-Albanelli Giov^a, 99 c. Vitt. Eman. II . 445
Albanesi Ettore, impieg., 47 p. Statuto, . . .365
Albanesi Paolo, calz., 55 v. Garibaldi 225
Albani e Noli, smerigl vetri, ang. v. Bava e Artisti. . . . . *pag.* 190
Albano Ant. 31 c. Peschiera. 47
Albano Bonif. e figlio 29 c. Peschiera . 47
Albano Claudina, maestra (Barr. S. Paolo) 573-75
Albano Domen., pizzicagn., 11 v. Vanchiglia . 287
Albano Giovanni 32 v. Accad. Albertina. . 3
Albano Gius., impieg., 23 v. S. Donato 343
Albano Gius., materass., 18 v. Mad. Cristina. .230
Albano Luigi 25 v. Accad. Albertina . . 3
Albano Teresa, pizzicagn., 29 c. Peschiera. .285
Albano Valerico, imp. fabbr. d'Armi (Valdocco). 375
Albarelli, decorat., 46 v. S. Donato 208
Albasini Ettore e C., amianto, (Basse di Dora). 247
Albasio Alessandro, chim., 10 c. del Valentino . 348
Albenga Marco, ing. catasto 337
Albenga Pietro, macell., 5 v. Barbaroux. . . .298
Albera Angelo 6 v. Carena 45
Albera Francesca, macell., 6 p. Em. Filiberto . 298
Albera Luigi, contabile, 20 v. Bogino. 418
Albera Maria, macellaia, 8 p. Eman. Filiberto . 298
Albera Michele, contab., 20 v. Bogino 502
Albera sac. Paolo e condomini Scuole Apostoliche. 46, 58, 412
Albera-Pastoris Olimpia, 42 p. Statuto 449
Albergante Celest., tappez., 26 v. Carlo Alberto. 489
Alberganti Carlo 42 v. Carlo Alberto. . . 42
Alberganti frat., fabb. mobili, 26 v. Cavour. . 202
Albergo Virtù 29 v S. Secondo 46,36,59,64,62
Albert Alessandro, ing., 44 v. Ospedale . . .519
Albert Alfredo, ing., 10 v. Mazzini 340
Albertazzi fr. capi-mastri, 9 v. Basilica . 29, 48 53, 243
Albertazzi Mich., 47 v. Assietta 435-53
Albertengo di Monasterolo Aless. 37 via Venti Settembre. 38.319,423
Albertengo di Monasterolo Erm. ved. Derossi di Santarosa 32 v. S. Massimo . . 70
Albertetti Vitt., birraria, 26 v. S. Donato . .276
Alberti Aless., impieg., 25 v. Accad. Albertina . .345
Alberti Carlo, liquor., 41 c. Emilia 275
Alberti Domenica, 49 v. Alfieri. 427
Alberti Felice, drogh., 4 v. Passalacqua . . .247
Alberti Gius., inserv. Ist. Anat. Patologico . .552
Alberti Luigia, levatrice, 4 v. Passalacqua . .538
Alberti-Aimone Filib., impieg. Op. S. Paolo . .386
Albertini Costanzo, calz., 4 v. Assietta. . . .225
Albertini Giacomo, lanerie, ang. v. Milano e p. Palazzo di Città 472, 544
Albertini Luigi, segret. Labor. Econ. politica . 554
Albertino Gio., fornaio, 46 v. Po 295
Alberto Gio., ebanista, 3 v. Arcivescovado . 206-07
Alberto M., falegname, 3 p. Statuto. . . 202-07
Albertoletti dott. Carlo, 20 v. Pietro Micca . .527
Albertone padre e figlio, calzolai, 2. v. Silvio Pellico 225
Albertone Carlo ing., 19 corso Duca di Genova. 24, 549
Albertone Gio. 49 v. S. Anselmo . . 63, 65
Albertone Gius., fabbro, 27 v. Borgo Dora. . .245
Albertotti Gio., med., 2 v. Quartieri 405
Albesimo Faust., vice-cancell., 40 v. Levanna. 465
Albesiano Ang. e figlio, colori, 6 v. Mercanti. . 222
Albesiano-Pio fratelli 49 v. Saccarelli . . 56
Albesiano-Pio Carlo 11 v. Catania. . . 48,48
Albicocco Pietro, astucciaro, 4 v. Po 499
Albino Ciro Oraz., prof., 127 c. Vitt. Em. II . 374 524-26-55-63-64-89-90

Alby sorelle fu Vitt. 20 c. Vitt. Em II *pag.* 73
Alby Eugenio, impieg., 60 v. Gioberti . . .478
Alemani Pietro, ing., 8 v. Andrea Doria. . .476
Alemano Gius, custode Istit. Sommeiller . .561
Alesio Gio., insegn., 36 v. Vanchiglia. . . .574
Alesio Martinotti Margh., 36 v. Vanchiglia. .575
Alessandri Mauriz., legat., 5 c. Vinzaglio . . .498
Alessandria L., calzol., 2 v. Corte d'Appello . .225
Alessandrini, decoratore, 8 v. Fucina 488
Alessandro, parrucch., 5 v. Cavour 246
Alessi N. di Canosio conte Casimiro, 56 via Venti Settembre 349-66
Alessio frat. e Donaudi Felice 4 v. S. Teresa 63
Alessio Agostino, vinaio, 1 v. S. Tommaso . . 278
Alessio Annibale, vetturale, ang. v. S. Franc. da Paola e v. Mazzini 259-61
Alessio Clemente, impieg., 6 v. S. Tommaso. . 405
Alessio Felice, prof., 45 v. Consolata 463
Alessio Ferdinando, trattore, 15 v. Mazzini . 270
Alessio Gio. fu Giac. 1 v. Chivasso. . . . 49
Alessio G. B., cappellano, Castello Moncalieri . 309
Alessio Gius., stagnaio, 53 v. Cibrario 234
Alessio Marcello, 56 v. S. Secondo 556
Alessio Secondo, calzol., *Abis* v. Ospedale . . .225
Alessio Teresa ved. Rossi 24 v. S. Francesco da Paola. 4, 18, 58
Alessio V., cappellaro, p. Saluzzo 486
Alessio V., orologiere, 44 v. Vanchiglia. . . 484
Alessio Vitt., avv., ufficio 7 v. Bellezia, abit. 47 v. S. Massimo 364, 508
Alessio Vitt., e sor. Moretti 47 v. S. Massimo 59
Alferro frat. e sor. 40 v. Roma 55
Alferro sorelle 18 v. Barbaroux 7
Alferro Pietro Ferd. 67 c. Vitt. Em II . 22, 29, 472
Alfieri, orefice, 11 v. Garibaldi 185
Alfieri Nicola 15 v. Gioberti 24, 39
Alfieri Genta, assist. disegno, 25 v. Nizza . . . 361
Alfieri di Sostegno march. Adele (Firenze) . .438
Alfieri di S. stegno march. Carlo, 5 v. Magenta 349
Algarot Pietro, 17 c. Siccardi 442
Algostino A., fonderia, 3 v. Deposito . . . 255-56
Algostino Pietro, vice Economo Associazione Universitaria Torinese 455
Alioti Giuseppina, modista, 5 v. Cavour . . . 168
Alibert, profumiere, 5 v. S. Tommaso 217
Alibert Eugenia in Augier 45 v. Zecca . 55
Alibert Gio., fattore, 8 v. Caselle. 476
Alibert omer. 44 bis v. Figlio Militari . . 25
Alberti Paolo, avv., 8 p. Solferino . 455, 508-40
Albrandi cav. Ilario, Banca Liberina Roma . 395
Alce Caterina, tabaccaia 2 v. Palazzo di Città 360
Alce Luigi, avv., 15 v. Garibaldi. . . 369, 508-44
Alice Pasquale, bidello comunale, 3 v. Zecca . 556
Alfredi Antonio, 19 v. S. Tommaso 442
Alineri Agostino, 98 c. Reg. Margherita . . .442
Alineri Gio. 50 v. Circonvallazione . . . 74
Alla Marchesetta, 10 v. Barbaroux 475
All'Ancora, ang. v. Garibaldi e S. Tommaso, 464
Alla Virginia, calzol., 4 v. Corte d'Appello . 228
Alla Città di Berlino, 48 v. Roma 474
Alle Barbier d'argento, 30 v. Cernaia 475
Alle Tricoteuses (M. Cortevesio), 46 v. Garibaldi. 473-74-75-78
Alisio M., sarta, 8 c. S. Martino 466
Alludo M., sarta, 16 p. Corpus Domini . . .466
Allogniero Maria, trattoria Cassis 304
Allais A., eredi droghe, ang. v. Gioberto e Berthollet 217
Allais S., fotografo, 35 v. Accad. Albertina *p*
Allamandi frat., materassai, 5 v. Stampatori
Allamano D. Gius., rett. Sant. Consol. 93, 4
Allara coniugi 47 v. Magenta . . . .
Allara A., mercerie, 6 v. Ormea . . . . .
Allara Ernesto, avv., 44 v. del Carmine. . .
Allara Franc., vermicell., 33-35 v. Borgo Do
Allara G. B., Magnani e Noro 51 v. Ma
sena . . . . . .
Allari Gius., impieg., 34 v. S. Giulia . . . .
Allari P., parrucch., rimp. al 27 v. Genova
Allaria Ant., neg. mobili, 4 v. Cottolengo
Allaria Batt., neg., 23 v. Porta Palatina .
Allaria Carlo, trastulli, 94 c. Vitt. Eman. II .
Allaria Dom., insegn. mun., 38 c. Valentino .
Allaria Ferdin. Filippo, impieg., Barr. Casale
Allaria Franc. fu Gius. 48 v. Legnano. .
Allasia fratelli, banchieri, 9 v. Ospedale
Allasia Andrea, segret., 47 v. Belvedere .
Allasia Costantino, capo tecnico. artigl. .
Allasia Elisab., maestra, 40 c. Vitt. Eman II .
Allasia Filiberto, ing., 10 p. Vitt. Em. I e 9 v.
Ospedale, 394, 415-75-79 80-96, 507
Allasia Giac., med. chir., 8 v. Venti Settembre
Allasia Gio., vinaio, 8 c. Casale . . . .
Allasia Leandro, avv. 29 v. Barbaroux
Allasia Margh.ª e C., capp. paglia, 9 v. Viotti.
Allasia Maria, commestibili (Barr. S. Paolo)
Allasio Massimino, impieg., 3 v. Bogino .
Allason Silvio, pittore, 26 v. Ospedale 486.
Allason Ugo, ten. colonn., 21 v. della Rocca.
Allavoly And., neg. mobili, gall. Nazionale
Allegra Gius., latton., 6 v. Stampatori .
Allegrini e C., vinai, 49 v. Carlo Alberto. .
Allegro, olii e paste, via e vicolo S. Maria.
Allemandi Bartol., calder., 38 v. Maria Vittor.
Allemanco sorelle, sarte, 35 v. Carlo Alberto
Allemano A., meccanico, 42 v. Lagrange
Allemano Angela, negoz., 42 v. Lagrange .
Allemano Angelo, mecc., 29 v. S. Secondo .
Allemano Felice, geom., 34 c. Re Umberto .
Allemano G., meccanico, Galleria Subalpina
284-52
Allemano Gaetano, meccanico, 12 v. Lagrange
Allemano Gio., fattore, 2 v. Vanchiglia .
Allemano Gius., magazz. alim., 5 v. Bava.
Allera Nor, mag. alim., 22 v. Montebello .
Allegever Vitt., dott., assistente Clinica Ostetrica
Alliaza-Gondolfi di Borghetto conte Carlo, 4
v. Maria Vittoria . . . . . .
Alliano Luigi, avv., 1 v. Porta Palatina . . .
Alliani Gius., bagni, 26 v. Garibaldi . . .
Allietto Pietro, neg. legna, 9 v. Guastalla
Allievi Antonio, senatore (Roma) . . . . .
Allievo Biagio, avv., 4 v. Consolata . . .
Allievo Gius., prof., 13 p. Statuto 483
Allmei Domenico, vinaio, 3 v. Alberto
Alloli Carlo, decoratore, 48 strada Lanzo .
Allione Cesare, impieg., 44 v. S. Quintino
Allisardi Silvio, farmac., gall. Umberto I .
Alloati F., oggetti antichità, 39 v. Po. 48
Alloati Enr., avv. pr. 7 v. Corte d'App
335, 445-97-99,
Alloati G. B., perito, 39 v. Po . . . . .
Alloatti coniugi 45 c. Peschiera. . .
Alloatti sorelle, merciaie, 14 v. Lagrange .
Alloatti Alessandro, insegn., 15 c. Peschiera

Bartol., cancell., 4 p. Em. Filib. . *pag.* 370
Benedetto, mode e novità, 4 v. Porta Palatina 465
Candida, maestra, 45 c. Peschiera. 573-75
F. e Patrizio, 33 v. Carlo Alberto. 493-98
Gio., sacerd., 1 c. Valdocco. 466
Gio., 54 v. Saluzzo 395
Gius., Comizio agr. (Villastellone) . . .497
Pietro fu Ant. 7 p. G. Madre di Dio 34
e Colonna, mercerie, 72 v. Venti Settembre 464-65-68-78-86
Gio., mercante-sarto, 4 v. Roma. . .470
G., drogh., 33 v. Moncalieri 217
Ern., rappr., 46 v. Maria Vitt. . 463, 202-03
Giuseppina, pizzicagn., 3 via Barelli . .287
Aug., insegn., 48 c. Re Umberto. .491-93
Angelo, mag. alim., 69 v. Nizza . . .285
Gio., inserv., 46 v. Po. 552
Luigi, neg., 7 p. Eman. Filiberto . .278
Saverio, alunno Corte App., 42 v. Donati, 365
A., vinaio, 25 v. Cernaia 278
Felice negoz., 5 v. Acc. Albert., 49, 498-200-45 22-29-32, 355, 407-26-31-57
frat., liquor., angolo v. Garibaldi e v. Siccardi 275
Enr.ª, tabacc., 58 c. Vitt. Em. II . . .360
Ernesta, maestra, 58 v. Mazzini. . .575
Francesca, insegn., 4 v. Siccardi . .490
Palmira, 4 c. Siccardi 490, 585
Camillo, ricevit. dazio, barr. di Nizza .346
della Spezia, pescheria, 25 p. Castello 284
Adriatico, pescheria, 20 p. Castello 284
Meneghio, mobili, 41 v. Monferrato. . .203
Francesca 46 v. Canova 45
Clementina, maestra, 442 c. Regina Margherita 575
F., tesor., 22 v. dei Fiori . . 427-41-42
G. B. e C., fabbri-ferr., 4 v. Manzoni . 245
giornalista, 48 v. Baretti 543
Gius., impieg. Opera S. Paolo . . .386
Alb., sist. schedale, 4 v. Passalacqua . .196
fratelli, olii e salumi, 44 v. Garibaldi .292
Felice, stores, 40 p. Gran Madre di Dio. 490
Costantino e Fontana, maglierie, angolo v. Genova e Pietro Micca 174
Virginio, legat., 69 v. Venti Settembre . 198
Angelo, sarto, 25 v. al Ponte Mosca . .469
Carlo, vinaio, 2 c. S. Martino. . . .278
frat., drogh., 70 v. Saluzzo 247
dal frate L., med., 12 v. Galliari. 396, 527-80
del Vittorio, impiegato, 8 via Porta Palatina 440-91, 574
coniugi 32 v. S. Secondo . . . 64
Girolamo, marmista, 22 v. Lagrange . 211
Cristi., tratt., 46 p. Em. Filiberto . .272
Gius.ª, tabaccaia, 43 p. Vitt Em. I .360
Lorenzo, laterizi, 36 v. Accademia Albertina 244-12
avv., 54 v. Venti Sett. 448-69, 508-46
tenente cont., 8 v. Ospedale . .378
orefice, 18-20 via S. Teresa 483
falegn., 3 v. Deposito 207
avv., 47 v. Bellezia. 514
parrucch., 144 c. Reg. Margherita . . .246
trafori artistici, 9 v. Garibaldi . .201
impieg., 23 v. Silvio Pellico . .477
delegato P. S 356
impieg., 43 v. Silvio Pellico . .477

Ambel Gius., impieg., 47 v. Princ. Tomaso *pag.* 363
Amberti Gio., impieg. catasto (Orbassano) . .337
Ambrogio Giuseppa 47 v. Goito 34
Ambrosetti coniugi 93 c. Vitt. Em. II . 43
Ambrosetti Emilio, avv., 38 c. Vitt. Eman. II 335, 405
Ambrosetti Gius., fotogr., 37 v. Assietta . . .496
Ambrosetti Mario, ing., 38 c. Vitt. Em. II. 336-37, 549
Ambrosetti Ugo, dott., Osped. S. Giovanni . 396, 527
Ambrosetti Vinc. 93 c. Vitt. Em. II . 25, 49, 57, 63, 72
Ambrosini Agostino, bidello, 1 p. Carlo Em. II 561
Ambrosino G., drogh., 36 v. Cernaia 217
Ambrosino Gio., trattore, 41 c. Vercelli. . .274
Ambrosino Madd., tabacc., 47 v. Vanchiglia . .360
Ambrosio Gabriele, scult., 4 v. Pescatori. . . .527
Amè Maria, trapunt., 4 v. Bonsignore 230
Amede Achille, proc., 5 p. Consolata . . . 508-44
Amedeo Carlo, trattore, 4 v. dei Fiori. . . .274
Amedeo di Lamporo cont. Ester, 477 Val Salice 349
Amelio Cesare, impieg., 27 via Roma 470
Amellone Emilia, modista, 14 v. Quattro Marzo. 168
Amellone Stef., sarto, 44 v. Quattro Marzo. . .469
Amendola Ernesto, impieg. Banco di Napoli. .392
Amerano coniugi 59 c. Vitt. Em II. . 30, 64
Amerano Caterina, merciaia, 59 c. Vitt. Em. II .478
Amerio, conduc., albergo Tre Galline. 265
Amerio Carlo, impieg., 10 v. S. Secondo. . . .345
Amerio Carlo, impieg. dazio (Barr. di Lanzo) . 347
Amerio Eugenio, tratt., 44 v. Urbano Rattazzi. 268
Amerio Gio., prof., 8 v. Silvio Pellico 562
Amerio Gio., tratt. (Sassi) 304
Amerio Gius., pastaio, rimp. 8 v. Pal. di Città . 293
Amerio Luigi, med.-chir., 7 *bis*, v. S. Sec. 412-56, 527
Amerio Michele, tabacc.-trattore, 85 barriera Casale. 303-60, 443
Amerio Olimpia, maestra, 30 c. Oporto 575
Amerio Orsola, commest. (Barr. Casale) . . .304
Amerio Vittorio, medico, Osped. Maria Vitt. .399
Amey Paolo Ces. impieg., 5 c. Vinzaglio 51, 439
Amigoni Ang. (eredi) 42 v. Pisa. 48
Amiotti Luigia, insegn., 4 v. Vanchiglia . . .575
Ammendola Dom., calz., 4 v. Andrea Doria . .225
Ammendola Salvatore, cal.., v. Roma, acc. alla Chiesa di S. Carlo e 4 v. Carrozzai 224-25
Amministr. Fondo Culto . 3, 36, 40, 43, 57, 63
Amministraz. Giornale « Il Progresso », uff. elettrotecn., 27 v. Berthollet. 234
Amor G., tornitore, 2 v. Cittadella 201
Amore Giacomo, cond., alb. Croce Rossa . 264-66
Amoretti Paolo, ing., 48 v. Giannone . . 480, 549
Amossi Eningio, avv. 24 v. Mad. Crist. 58, 508-44
Amosso Bernardo, prof., 5 v. Ottavio Revel . .561
Amosso Marta, maestra, 4 v. Ospedale 575
Amour Pietro, imp. lotto (Volpiano) 363
Amour Vinc., impieg., 12 p. Castello. 338
Amparore coniugi 41 c. Vercelli . . . 70
Amparore Ant., pizzic., 46 v. Venti Settembre. 287
Amparore Franc., pizzicagn., 2 v. Bellezia . .287
Amperino G., drogh., 50 v. Cottolengo . . .247
Amperore coniugi 41 c. Vercelli. . . . 48
Amprimo frat. e Gagliardone R., 29 v. Barolo 494-95-98, 540-41
Amprimo Lorenzo, 60 c. Vitt. Eman. II 440
Amprimo Oreste, avv., 3 v. Genova. . . . 508-44
Amprino Pietro, caffè, 8 v. Vanchiglia . . .273
Amur, parrucch., 3 v. Torquato Tasso . . .246
Ancona Costante, 96 c. Vitt. Em. II 454
Ancora (L'), Soc. Assicuraz., 4 v. Barbaroux . 250

Anderis Candida, levatr., 7 v. Quattro Marzo *pag.* 538
Andorno Felice, impieg., 7 *bis* v. S. Secondo . 473
Andorno G. B., mag. alim., 4 v. Assietta. . . 285
Andorno Gio. Batt., dirett. Coll. S. Giuseppe. . 584
Andre Enrico, negoz., 43 v. Lagrange. . . . 476
Andreano Gio., cass. asilo inf., Barr. S. Paolo . 432
Andreano Pietro, Barr. S. Paolo 432
Andreini fratelli, latton., 15 v. Parini 237
Andreis frat. e sor. 20 v. S. Agostino . . 62
Andreis Achille, imp. bibliot., 43 v. S. Massimo. 463
Andreis Gio. Ant., notaio (Sciolze) 518
Andreis Gius., Cons. Corte App., 31 v. Principe Amedeo 365
Andreis Luigi, agg. giud., 31 v. Princ. Amedeo 366-67
Andreis Ida in Moreno 46 v. Napione . 41, 62
Andreis Margh. ved. Castagno, macellaia, ang. v. Orfane e c. Reg. Margherita. 298
Andreis bar. Palmira, 72 c. Vitt. Em. II . 349, 427
Andreis barone Vittorio. 72 c. Vitt. Em. II . 349, 434
Andreis Vittorio, avv. 6 c. Cairoli . . 44, 437
Andreis Vitt. Pio, ing. 17 c. Vinzaglio . 42, 68, 385
Andreis e Comp., banchieri, 11 v. Ospedale . . 161
Andreo Carlotta, pittrice, 3 v. Milano 524
Andreo Franch., v.-cane., 7 v. Quattro Marzo. 367
Andreone frat., faleg. 42 v. S. Quintino. 60, 71, 207
Andreone Aless., ispett., 42 v. S. Quintino . 446-89
Andreone Ang., falegn., 49 v. S. Anselmo. . 207
Andrietti Ferd., drogh., 9 v. Goito 217
Andriselli Gio. 6 v. Circonvallazione . . 74
Andriselli Gius., latton., 46 strada di Lanzo . 237
Andriselli Gius. e C., velocipedi, 18 c. Casale. 243
Anfossi Angelo, impieg., 7 v. Saluzzo . . . 472
Anfossi Felice, impiegato, 5 v. Saluzzo 330
Anfossi Gio. Batt., sac. prof., 30 c. Vitt. Em. II 445-66
Anfossi Gius. sac., maestro musica istit. Rosine . 440
Anfossi Giuseppa, maestra, 7 v. Saluzzo. . . 575
Anfossi-Cravosio conte Giulio, 4 v. Bonafous. . 349
Anfossi-Crudo Augusta, insegn., 38 v. S. Massimo 575
Anfosso Pietro, trattore, 63 v. Nizza. 272
Angaramo L., droghiere, 36 v. S. Massimo . . 220
Angela G. B., usciere, 3 v. Maria Vittoria. . . 483
Angeleri Aless., magg., 6 v. Vanchiglia 151
Angeleri Gio., 32 v. S. Anselmo 442-57
Angelino Aless., ten. colonn., 17 v. Principe Amedeo 372
Angelino C., ricev. registro, 5 v. Carlo Botta . . 359
Angelino Francesco, macellaio, 4 v. Pescatori. 298
Angelino Lorenzo, 33 v. S. Franc. da Paola . 170
Angelino Vittorio, merc. sarto, 18 p. Vitt. Em. I 470
Angiolini Luigi, musico, 49 v. S. Domenico . . 590
Angius Vincenzo, ten. colonn., vice direttore fabb. d'Armi. 375
Anglesio Alberto 42 p. dello Statuto 40, 38
Anglesio Gius. avv., 4 v. S. Chiara . . . 64
Anglesio Mart., med.-chir., 5 v. Rosine. 440, 527-53
Anglesio Vinc., farm., v. Milano, p. Basilica . . 536
Angley Vittorio, notaio (Pianezza) 548
Anglois D. Celestino, sac., nell'Ergastolo . . 371
Angudi Gio. Ali, prof. arabo, 55 v. Saluzzo 488-91, 580
Anguilla Giac., magaz. alim., 42 v. S. Francesco da Paola 285
Anguissola Gius., scultore in legno, v. Maria Vittoria rimp. al 26 204-02
Annaratone Alessandro, 48 v. Mazzini 335
Annibali Filippo, capit., 2 p. Castello . . . 558-59
Annibaldi-Biscossi nob. Carlo, 32 v. S. Massimo 319
Anrò Agost., insegn., 27 v. Accad. Albert. . . .
Anrò G. B., maestro, 59 v. Massena . . .
Ansaldi fratelli, orefici, 5 v. Bertola . . .
Ansaldi Ant. 2 c. Napoli . . . . .
Ansaldi Bartol. 21 p. Eman. Filiberto
Ansaldi Domenico 418 Regione Santa Margherita . . . . . .
Ansaldi Luigi, calzolaio, 23 c. Valentino .
Ansaldi Mich. mecc., 38-40 v. Ponte Mosca e 40 v. Venti Settem. . 49, 204-12-
234-33-37-59-40-41-42-43-45-46 52-
Ansaldi Pietro e figlio, orolog., 57 v. Po
Anselma Andrea, ten. contab. 40 v. Ospedale
Anselmetti Clara vedova Buscalioni 6 v. S. Massimo. 59,
Anselmetti Defendente, imp. imposte dirette
Anselmi Carlo, impieg., 24 c. Cairoli . . .
Anselmi Cip., Cont. milit., 34 v. S. Domenico.
Anselmi Luigi, procurat., 38 v. Garibaldi. . .
Anselmi Luigia, modista, 40 v. Rosine. . .
Anselmi Pietro, avv., 78 v. Venti Settembre
Anselmi Umberto, avv., 2 v. S. Teresa . . 48,
Anselmo C. e C., fabbr. liquori, 3 p. Solferino. .
Anselmo F., fabbr. mobili, 5 c. S. Martino.
Anselmo Rosa ved. Quagliotti e figli 67 via Cottolengo. . . . . .
Antica Confidenza, rostic., 41 v. Princ. Amedeo
Antognini Carlo fu G., neg. form., Barriera di Lanzo 204
Antola Domen., orolog., 9 v. Corte d'Appello 18,
Antolotti Domenica 2 v. Roma . . . .
Antonelli Aug. avv., 44 v. delle Scuole.
Antonelli Costanzo ing., 41 v. Vanchiglia. 60, 69, 340-55-85, 406 19-33, 549-
Antonelli Gius., avv., 44 v. delle scuole. . .
Antonelli Luigi, imp., 4 Silvio Pellico . . . .
Antonielli Enr. ed Adele 7 v. S. Tommaso .
Antonielli Piet. cappellano, 1 p. S. Giovanni 30
Antonelli Vinc., insegn., 43 c. Oporto . . .
Antonielli di Costigliole Angelo, agg. giudiz., 29 v. Lagrange. . . . 16, 32,
Antonielli di Costigliole conte Alessandro, impieg., 29 via Lagrange . . 345-49-
Antonielli di Costigliole barone Carlo 45 via Cernaia . . 46, 32, 38, 349 98,
Antonietta Luigi, insegn., 26 v. Baretti . . .
Antonietti Adelino, rag. (Castellamonte) . .
Antonietti Nicolao, cartol., 30-32 v. Mazzini .
Antonietti Pietro, cambista, 4 via S. Teresa .
Antonini Carlo, fattoniere, 24 v. Mazzini 190,
Antonini Gerol. 42 v. Duchessa Iolanda . .
Antonini Gio., neg. legna, 45 v. Bertola. . . .
Antonini M., vinaio, 29 c. Princ. Oddone . .
Antonini e Basso, fabbr. vini e liquori, 3 via Accad. Albertina 2
Antonino eredi di Carlo 34 c. Re Umberto .
Antonino Emma in Massone 4 v. S. Agostino.
Antonino Rosalia in Brun 18 v. Giulia. .
Antonioletti Madd. ved. Fornari e figli 18 v. S. Giulia. . . . . .
Antoniotti fratelli, legat., 3 v. Arcivescovado .
Antoniotti Augusto, ragion. (Biella) . . . .
Antoniotti Franc., med. chir., 2 p. Madonna degli Angeli 97,
Antoniotti Franc.a, merc., 11 v. Barbaroux . .

...tti Rosa, vino, (Barca di Stura) *pag* 304
... Pietro imb., negozio vic. Tre Quartini, abit. 5 v. Viotti. 55, 67, 68, 74, 190, 441
... D. Valerio, sac., 105 c. Reg. Margh. . 309, 467
...ino, conduc., albergo Castelvecchio . 267
...ino, parrucch., 24 v. Bertola. 246
...ino Dom., cartonaggi. 12 v. S. Teresa. . 497
...ino Teresa, vinaia, 44 strada R. Parco . 278
... Enrico, pastore evangelico, 15 v. P.o Quinto 434-69
... Gio., prof., 40 v. Zecca . . . 394, 452-90 522-23-89-90
... Gius. fu Gio., banch., 40 v. Zecca . . . 461
... Pietro, avv., 40 v. della Zecca . 493, 590
... fr. e sorella 47 v. Princ. Amedeo. 50
... Angelo, dir. scuole, 5 v. Rosine . . 421 572-74
... Cam., impieg., 47 v. Princ. Amedeo . 394
... Luisa, maestra, 28 v. Mercanti . . . 575
... Marta, insegn., 1 v. Bonafous. . . . 585
...-Masserano C., maestra, 5 v. Rosine. 575
... Padre, prefetto Chiesa S. Domenico. . . 467
... Teresa, neg. legna, 46 v. Bellezia . . . 209
...coniugi, neg. legna, 22 v. Pio Quinto . 209
... Felice, fornaio, 30 v. Maria Vittoria . 295
... Gius., eredi 43 v. S. Teresa . 5, 63
... Pietro, tornitore, 20 v. Pio Quinto . . 204
... Vincenzo, impieg., 23 v. Cibrario . . 338
... Franc., colonnello, 3 v. della Zecca . . 558
... Vinc., impieg., 41 v. Vanchiglia . . . 342
... Franc., delegato beneficenza (R. Parco) . 424
... Albertina, ispett., 44 v. Cernaia. . . . 399
...-Leonardo Franca, maestra, 46 v. Cibrario . 575
... Luigi, droghiere, angolo vie Carlo Alberto e Mazzini. 217-20
... Ang., paste e farine, 22 v. Garibaldi . 293
... Luigi pitt., 44 v. Ospedale 73, 524
... Pietro 33 v. della Zecca . 73, 497
...-Giamello R., maestra, 45 v. S. Secondo. 575
...no Dom. e coniuge, birr., 57 c. Principe Oddone 276-78
... Lor., meccan., 32 v. Ospedale . . . 555
... Pietro, cappellaio, 3 v. Milano . . . 486
... Vitt. e figli, s gheria (Cirié) 206
... di Gattinara All., senat. . 316-47-49-90, 498
... di Gattinara Dionigi, 26 via Lemano 250-51, 349
... di Gattinara Lidia in Marenco di Mariondo 5 v. Saluzzo 56
... di Gattinara contessa Maria, Palazzo Genovese, p.azza S. Giovanni 340
... di Gattinara Mercurino (Rivara) . . 337
...sare, vicecancell., 1 p. Em. Filiberto . 369
... Alb., cassiere Banco Napoli 392
... Arturo, ing., 38 v Barbaroux . . . 519
...uigi, farm., 24 p. Eman. Filiberto . 419, 536
... Franc., neg., 15 c. Re Umberto. . . 203
... Aug., impieg., 7 v. Alfieri 337
...corado 42 v. Arcivescovado . . 3
...i Monasterolo conte Giuseppe, 44 via Venti Settembre. 319
... Masino Luigi, consigliere comunale, v. Bogino . 340, 457-79-96, 500-04-36-79
... Leonilda, commest., 1 via Baltea (Barr. Milano) 304
...gelo, rappresent., 33 v. Mazzini . . . 253
...oria, telegrafista, 47 v. Massena . . 474
...gi, inserv., 24 v. S. Massimo 533
Arditi Luigi, impieg., 24 v. S. Tommaso . . *pag.* 472
Ardizzone Carlo, oref., v. Roma vicino piazza Castello 483
Ardosavi Enr., palazzo Reale 340
Arduin Casimiro, rag., 9 v. Carlo Alberto . 342, 461
Arduin Fanny, 54 v. Maria Vittoria 399
Arduin Federico, 54 v. Maria Vittoria . . . 399
Arduin L., rapp., 4 v. Maria Vittoria . . . 221
Arduino A., paste e farine, 1 piazza S. Carlo. . 293
Arduino Amedeo, birraria, 2 v. Accad. Scienze 276
Arduino Camillo, lanerie, 76 v. Venti Sett. 465-71
Arduino Casimiro, avv. Intend. di Finanza . . 356
Arduino Gius. 7 v. Cirie 20
Arduino Michele, massaggio, 25 v. Gioberti . 538
Arduino Vinc., 49 v. Moncalieri 243, 392
Arduino e Collo, rappr. tessuti, 41 v. S. Francesco da Paola. 253
Arduino e Allemandi, indoratori e verniciatori, 24 via dei Mille 487
Arella Gius., impieg., 23 v. S. Donato. . . . 480
Arena Aless., agente d'emigraz., 41 v. Roma . 257
Arena Carlo, insegn., 6 c. Valentino. 574
Arena Gaet., med.-chir., 20 v. Roma . . . 312, 535
Arena Gio., insegn., 6 c. Valentino 574
Arena Luigi, alunno pret., 9 v. Porta Palatina. 368
Arese Maria, merciaia, 35 via Barbaroux . . . 478
Arfero Teresa, pizzic., 2 v. Arcivescovado . 287
Arfinetti Gius., impieg., 40 c. Valentino . . . 474
Argan Laura, economa, Ginnasio Genero . . 587
Argan Vittoria, ved. Cucotti 86 v. S. Chiara . 64
Argano Ant. e Gio. frat., 968 Pozzo Strada . . 246
Argano Giuseppina, panatt. (Campidoglio) . . 303
Argenta Vinc., fornaio, 43 v. Cottolengo. . . 295
Argentero Silvestro e Fassino Barbara coniugi, 20 v. Biella 41
Argenti Ant., marmista, 23 via Rossini 214
Argenti Emiliano, marmista, 34 via Zecca . . 214
Argenti Ester, maestra, 37 v. della Zecca . . 575
Argenti Silvio, insegn., 34 v. della Zecca . . 583
Argenti Stef., marmista, 22 v. Montebello . . 214
Arghinenti Mauro avv.-proc., 7 v. Corte d'Appello 20, 26, 508-14
Ariagno Gio., bagni, 27 via Genova 249
Ariani Giuseppina, maestra scuole Valdesi . . 434
Ariani Luigia, maestra scuole Valdesi 434
Ariano Basilio e C., panif., 6 v. Andrea Doria. . 295
Ariano Stefano, carboni, 5 c. Valentino . . . 210
Arie Stefano, impieg., 7 v. Venti Settembre . . 473
Arietti, drogh., 16 p. Vitt. Eman. I. 247
Arietti C., lamp., 20 v. Lagrange 234-44
Arietti Carlo, merciaio, 43 p. Vitt. Em. I . . . 178
Arietti Gio., formaio, 3 v. Monferrato 295
Arietti Gius., insegn., 34 v. della Zecca . . . 574
Arietti Teresa, tabacc., 5 p. Palazzo di Città . . 359
Arigo Salvat., med.-chirurgo, 6 c. Duca Genova. 527
Ariodante Franc. neg., 18 strada al Regio Parco 46, 206-09-42
Arioli fratelli, elettricisti, 78 c. Vitt. Em. II . . 234
Arioli Rosa, levatrice, 144 c. Reg. Margherita . 538
Arionda, conduc., 47 v. S. Teresa 265
Ariotti Ang., medico, 6 v. S. Tommaso. 397-98, 442, 527
Ariotti Ermenegildo, farm., ang. v. Barbaroux e Venti Settembre 536
Arisio Emilio, drogh., 6 v. S. Donato 247
Arisio Luigi, droghiere, 30 v. Cernaia 247
Arizio Ang., dent., 5 v. Porta Palatina . . 408, 535
Arizio Luigi, chir.-dentista, 3 v. Garibaldi . . 535
Arizzoli Giulio, impieg., 14 v. S. Franc. da Paola. 357

Arleri Giac. ved. Stella 42 c. Valentino *pag.* 35,68
Arleri Luigi, insegn., 2 v. Tarino 492
Arlorio e C., liquor., 34 v. Roma. 274
Arlotta Mariano, cons. ferrovie Med. (Napoli) .475
Arma Maria, tintoria, 10 v. S. Tommaso. . .176
Arman Ettore, prof., 35 v. Princ. Tommaso. .557
Armand, modista, 74 v. Venti Settembre . . .468
Armand Ernesto, impieg., 47 v. dei Fiori . .471
Armand Luigi, dott., istit. Ostetrico 533
Armanda Andrea, vinaio, 19 v. Massena . . .278
Armanda Lod. ved. Gorgerino 7 v. Ciriè . 20
Armanda Spirito, neg. vino, 110 barr. Casale .304
Armandi Andrea, panatt., 162 barr. S. Paolo .303
Armandi Cater., dirett. Asilo Umberto I, via R. Parco. 430
Armandi F., parrucch., 2 v. Gio. Berchet. . .246
Armandi Gio. Innocenzo, avv., 4 via S. Massimo 457-96-98, 500-43-56
Armandi Luigi, cons. Congreg. di carità. .424-30
Armandis Giacinto, ispettore demaniale . . .358
Armando Franc., drogh., 24 v. Gioberti. . . .247
Armando Maria, modista, 16 p. Vitt. Em. I . .468
Armando Vinc., 3 v. Maria Vittoria. . . 483-85
Armanelli Giac., prof., 21 v. Genova 562
Armato Berenice, assist. Osp. Carità 406
Armenise P. e C., rappr., 29 v. Venti Settembre. 253
Armighato Giorgio, istitutore Coll. Nazionale .564
Armissoglio Camillo rag., 41 v. Scuole 38, 499, 523
Armissoglio Filiberto, dott., 33 v. S. Massimo 528-53
Armissoglio Fr., avv., 41 v. Scuole 508
Armissoglio Luigi, prof. ing., 4 v. Barbaroux. 564
Arnaldi Carlo, geometra e rappr., 71 v. Venti Settembre 251, 521
Arnaldi conte Franc., 43 v. Roma. . . .349, 440
Arnaldi nob. Gio. Batt., 66 c. Vitt. Em. II . .349
Arnaldi Gio. Batt., proc., 9 v. delle Scuole. . .564
Arnaldi Luigia in Ceva di Nuceto 30 via Bonzanigo 42, 56
Arnaldi Virg. in Miretti 14 v. Rossini . 56
Arnal li-Arborio-Mella Laura, 66 c. Vitt. Em. II. 320
Arnaldi di Balme nob. Carlo, 49 v. Galliari. .349
Arnal li di Balme Leonardo, ufficio proc. del Re. 367
Arnaldi di Balme Luigi, sotto Pref (Novi Ligure) 333
Arnaud Eug., calzol., 9 v. S. Teresa 225
Arnaud Eugenia in Montegrandi (Cuneo) 60, 71
Arnaud Luigi, dott., 27 v. Cernaia. 528
Arnaud Vitt., prof., 20 v. Princ. Tommaso 561-63-69
Arnaud-Avena frat. fu Gio. 20 v. Ospedale 44
Arnaud di San Salvatore Alberto 44 via S. Quintino. 49
Arnaudi, modista, 15 v. Palazzo di Città. . .468
Arnaudi Gioach., avv., 1 v. Brofferio 508
Arnaudi Vincenzo, tabaccaia, 34 v. Moncalieri. 360
Arnaudo eredi, falegnami, 39 v. Roma . . 207-67
Arnaudon Edoardo, 43 v. Bogino 443
Arnaudon G. G., conceria, 43 v. Bogino . . .224
Arneri Vitt., pittore, 95 v. Madama Cristina .524
Arneudo Carlo, pizzic., 8 v. Porta Palatina. . .287
Arneudo Chiaffredo, pizzic., 10 v. Ponte Mosca. 287
Arneudo Eug., neg. mobili, 4 v. Consolata . . 203
Arneudo Giac. libr., 5 v. Torquato Tasso, abitaz. 20 v. Milano 44, 493-99
Arneudo Gius. Isidoro, 6 v. Amed. Avogadro 442-57
Arneudo Magno, imballatore, 43 v. Stampatori . 490
Arneudo Marc., impieg., 6 v. Amedeo Avogadro 395, 420-26-35-36-37-42-43-57
Arnò Carlo, avv., 24 v. S Anselmo . . . 508-44
Arnò Giacomo, 47 v. Ponte Mosca 375
Arnò Riccardo, ing., 24 v. S. Anselmo *pag.*
Arnò Valent. prof., 24 v. S. Anselmo 25, 63
Arnò-Sineo Maria Paola, isp., 24 v. S. Anselmo.
Arnolfo Margherita, sarta, 35 v. Zecca .
Arnone Maria, sarta, 9 v. Bava . . . . .
Arnosio Gio., avv. 2 p. Lagrange. .
Arnosio Maria fu Eman. 16 p. Castello .
Arona Giacomo, calzol., 3 v. S. Chiara .
Arozza Ettore, avv., 6 via S. Tommaso .
Arpino coniugi, macell., 17 v. Porta Palat
Arpino Adolfo 4 v. Silvio Pellico .
Arpino ed Oytana, lanerie e tel., 14 v. Quat Marzo 172
Arri Clotilde, maestra, 20 v. S. Domenico .
Arri Maddalena, pizzic., 11 v. Bertola. . .
Arrighi Rodolfo, impieg., 47 c. Re Umberto
Arrigo Filippo, 2 piazza Carlo Felice . . .
Arrigo G., maestro mus., 8 v. Venti Settembre.
Arrigone Carlo, ing., 53 v. S. Massimo . .
Arrigoni Achille, scrivano, Scuola d'Applic.
Arrò-Ramello Rosalde, 38 c. Oporto . . . .
Arrobio Edoardo, parrucch., 34 v. Vanchigli
Arrobio L., levatr., 34 v. Vanchiglia . . .
Arroni A., rappr., Gall. Nazionale . . . .
Artale Matteo, tipografo, 17 v. Maria Vittoria
Artale Pietro, avv., sost. del proc. Oggero .
Artero Anna, tintoria, 20 v. S. Ottavio . .
Artero Gio., falegn., 41 v. S. Franc. da Paola .
Artero Giorgio, spurgo pozzi, str. Orbassano .
Artero Gius. 78 v. Nizza . . . . . .
Artois, droghiere, 6 v. Bava . . . . . .
Artois Felice, caffett., 132 c. Reg. Margherita.
Artom Ach., imp. post., 20 v. Cernaia . . .
Artom Emanuele, impieg., 41 v. Saluzzo . .
Artom Giuseppe dott., segr. prefettura, 9 v. Po 60,
Artuffo Gio. Batt., sac., 26 v. S. Domenico 95,
Artuffo Michele, parrucch., 8 v. Bellezia . .
Artuffo Secondo avv. 9 p. Statuto . . .
Artusio Bartolomeo, avv., 20 v. Juvara . 508-14
Artusio Gio. 5 v. Massena 71
Artusio Secondo, neg. vino, (Ostarietta) . . .
Arullani C., med. chir., 28 v. S. Agostino 318,
Arullani Pietro, med. chir., 28 v. S. Agostino, 528-
Arullani Vitt. Amedeo, prof., 28 v. S. Agostino
Arzani Pietro, controll coop ferr. . . . . .
Aschieri C. N., decoratore, 30 v. Bava . . .
Aschieri Franc., fornaio, 44 v. Princ. Amedeo .
Ascoli Maurizio, bibl. Assoc. Universitaria . .
Asilo inf. barr. di Nizza . . . . . .
Asilo infantile di Biella . . . . . .
Asilo infantile di Poirino 8,
Asilo inf. Maria Teresa 4 v. Alessandria 3,
Asilo inf. Reynero 47 c. Regina Margher.
Asilo inf. succurs. Princ. Napoli . . . . .
Asinari frat. 48 p. Castello . . . . . .
Asinari Giacinto, rappr., 50 v. Venti Settembre.
Asinari Irene in Morozzo 22 e 22 *bis* corso Vittorio Eman. II . . . . . .
Asinari Margherita, maestra, 19 v. Alfieri 491,
Asinari Vittoria, fioraia, 66 c. Vitt. Em. II. . .
Asinari-Bonis Annetta, maestra, 49 v. Bogino.
Asinari di Bernezzo sorelle 2 p. Madonna degli Angeli . . . . . .
Asinari di S. Marzano conte Britannio di Ermolao, 21 *bis* v. Assietta . . . . .

di S. Marzano marchesa Emilia, 42 Roma . . . . . *pag.* 349
di S. Marzano teol. Luigi e condomini 9 v. Arcivescovado 5, 319
Rossillon march. di Bernezzo, 47 via Montevecchio 319
Verasis di Costigliole coniugi 25 Assietta 6, 24, 319
Verasis di Costigliole conte Clem. 14 c. Duca di Genova 38, 319
Arrigo (Venaria) 48, 51
coniugi 18 p. Eman. Filiberto. 73
Gius., dott., 18 p. Eman. Filib. 449-85
Maggiorino, prof. (Osp. Moncenisio). 499
Camillo, negoz., 52 v. Moncalieri. 234-41, 453
Luigi, geom., 34 v. Accad. Albertina . 524-23
frat., fabbr. tessuti, 19 c. Vinzaglio . . 473
coniugi 32 v. Napione 41
Assemblea Gen. Venezia. 2 v. Barbaroux . .250
Assoc. Dame di Carità della Parr. S. Carlo 70
Assoc. Gen. Operai, 12 c. Siccardi . . . 65
Assoc. Meccanica, 45 v. della Zecca . . . 502
Assoc. Serica, 26 v. Ospedale. 496
Matetti, maglierie e mercerie, acc. alla Chiesa del Corpus Domini 474
Astegiano frat. fu Gius. 43 v. Scuole . . 60
Astegiano Andrea avv., 13 v. Scuole . 70, 508
madre e figli 8 v. Bellezia . 9
Astesano Lor., alberg., 7 v. Venti Settembre . 268
Astegiano Luigi, pizzic., 21 v. Mad. Cristina . 287
Astengo Nicola, neg. porc., 46 v. S. Secondo. . 491
Astengo, Macchioli e C., laterizi e quadrelli per pavimenti, 18 v. S. Secondo . . . 241
Astesana sorelle 20 e 22 v. Bertola . . 40
Astesana Cesarina, 44 v. Assarotti 420
Astesano Emilio, tenente colonn., Direttore Ospedale Militare 378
Astegiano frat. 7 v. S. Domenico . . . 57
Astolfi Guglielmina, maestra, 10 c. S. Martino . 575
Astore G. B., neg. stufe, 22 v. Carlo Alberto . 214
Astori Luigi, avv., 57 c. Vitt. Eman. II . 441, 502
Astrua A., selciatore, 3 c. Reg. Margherita . 212
Astrua Vinc., caffett., 59 v. Garibaldi . . 484, 272
Astuti Celestina, insegn. (Lucento) 573-75
Astuti G. B., incisore, rimp. 22 p. Castello . . 200
Astuti Franc., impiegato, 4 v. Corte d'Appello. 375
Astuto (tipografia dell'), 2 v. Quartieri . . . 494
Atela Michele 20 v. Ilarione Petiti . . 32
Atanasio Gio. Batt., capit., 23 v. Mad. Cristina. 376
Atberi Alessio 62 v. Cottolengo 22
Atbert Em., prod. chim., 21 v. Monte Pietà 215-20-24
Atberi Enrichetta, maestra, 6 v. Monte Pietà. . 575
Atberi Luigi ed Eugenia 28 v. Giacinto Collegno 20
Atberi Stefano, 44 v. Carlo Alberto 582
Atcerti Pietro avv. 30 v. S. Massimo . . . 59
Atchenaller Luigi legnami da lavoro, 7 v. Assarotti 6, 206, 420
Atgero conduc., albergo Gran Mogol . . . 265
Atgero Gio., 28 v. Massena 506
Atgeria Margherita, merc., 28 v. Gioberti . . 178
Atgero coniugi, drapp., 3 v. Goffredo Mameli 471
Atgero L., orolog., 48 v. Berthollet . . . 484
Atgero L. S. di Stef., macell., 4 v. Cernaia . 298
Atgero Margh., maestra, 16 v. Cernaia. . . 575
Atgero Margherita Maria, maestra, 39 via Bertola. 575
Audiberti Aless., impieg. Intend. . . . . *pag.* 337
Audiffredi Vinc. fu Gius. 24 v. Vagnone . 68, 494
Audifredi Adriano (Collegno). 442-57-80
Audifredi Ferdin. 33 v. Barbaroux. . . 7
Audifredi Gius., acque gassose, 24 v. Montebello . 277
Audino, conduc., 47 v. S. Teresa. 267
Audino Aless., parrucch., 13 v. Berthollet . . 246
Audino Angelo, 34 v. S. Quintino 506
Audino Ces., appalt., p. Eman. Filiberto. . . 435
Audino Clot. in Borri 3 v. Bastion Verde 8, 9
Audino Emilio, imp. telegr., 8 v. Chivasso . . 474
Audino Franc., conducente, 47 v. S. Teresa . 265
Audino Gius., ispett. P. S. 356
Audino Innoc., birraria (Foro Boario). . . . 501
Audino Leandro, portinaio, 48 v Po 553
Audino Teresa in Canavesio 45 c. Brescia. 43
Audisio, sarto, 6 via Baretti 469
Audisio coniugi, trattoria, 82 Barr Piacenza . 304
Audisio eredi fu Ang. 47 v. Orfane. . . . 43
Audisio sorelle e nip. 44 v. S. Franc. Paola. 61
Audisio Angelo, usciere, v. Moncalieri . . . 364
Audisio Ant., pizzicagn., 25 v. Bertola . . . 287
Audisio Antonio, pizzic., 27 v. S. Anselmo . . 287
Audisio Costanza ved., mag. alim., 107 v. Madama Cristina 285
Audisio Domen., pizzicagn., 3 v. Bertola . . 287
Audisio Emilia, modista, 29 v. S. Franc. Paola . . 468
Audisio Evaristo, telegr., 44 v. Garibaldi . . . 474
Audisio Franc., negoziante, 10 v. Bava . . 209-87
Audisio Giac., negoz. carta, 36 v. S. Massimo . 497
Audisio Giacomo, commest., 83 Barr. Casale 304-03
Audisio Gio., orolog., 2 v. Manzoni 484
Audisio Gius., pennelli, 10 v. Gazometro 222
Audisio Lorenzo, pizzicagn., 31 v. Nizza. . . 287
Audisio Luigi, tratt., 60 v. S. Donato . . . 272
Audisio Luigia, pizzic., 43 v. S. Secondo . . 287
Audisio Maria, pizzic., 2 v. Franco Bonelli. . . 287
Audisio Michele, pizzic., 6 v. Corte d'Appello . 287
Audisio Pietro, parrucch., 22 v. Mazzini . 247-46
Audisio Pietro, pizzic., 28 c. Vitt. Em. II . . . 287
Audisio Teresa, tratt., 5 v. Moncalieri . . . 270
Audisio Teresa (eredi di) 13 v. Balbis . 7
Audoli Luigi, avv., 8 v. del Carmine . . . 508-44
Audoli Luigi, ing., 26 v. Alfieri. 549
Augelino Alesssandro, tenente colonn., 47 via Principe Amedeo 372
Augero Camillo e prole 6 v. Bava . . . 9
Aumont ab. Enrico, prof. (Lucento) 574
Austa Gio., vice-assist. Osp. Carità 406
Autino Angelo, tappezz., 6 v. Carrozzai . 489, 203
Autino Carlo, imp. daz., 52 strada di Francia . 346
Autino Domen. falegn., 32 v. Moncalieri . 39, 40, 69, 207, 434
Autino Gio. capo-tecn., 52 str. di Francia. 26, 373
Autino Paola, sarta, 6 via Sant' Agostino . . 466
Auxilia G. B., negoz., 41 v. Venti Settembre. . 233, 355, 414-15-22, 582
Avagnina Gio., maestro, 41 v. dei Mille . . . 591
Avagnina G. B., inserviente palazzo Madama . 364
Avagnina G. B., usciere, 11 v. Nizza 358
Avalle Diego, impieg., 25 v. della Zecca . . 396
Avalle Gerolamo, commesso, 25 v. della Zecca . 486
Avalle Luigi, impieg., 177 v. Mad. Cristina . 391
Avalle Luigi, maestro mus., 13 p. Vitt. Em. I. 579-91
Avandero, frat., spedizion., 14-16 v. Arsenale 257-62-63-64-65-66-67
Avandino Alessandro, prof., 73 c. Vitt. Em. II . 562
Avanza Luigi, calzolaio, 110 c. Vitt. Em. II. 225

Avataneo Bart., sacerd., 40 v. S. Chiara . . *pag.* 398
Avataneo Franc., tipogr., 3 v. Ospedale . 395,435
Avataneo Franc., calzol., 78 v. Ormea. . . .225
Avataneo Gio., calzol., 3 v. Moncalieri. . . .225
Avataneo Maurizio, maestro (Sassi) 373-74
Avataneo Mich., conduc., 24 v. S. Tommaso . 265
Avataneo Mich., vetturale, v. Arsenale ang. via S. Teresa 260
Avataneo Pietro, fornaio, 7 p Em. Filiberto . 295
Avattaneo e C., tipogr., 5 v. Pavini 197
Avenati frat. e sor. fu Domenico 65 c. Principe Oddone 51, 58
Avenati Albino, avv., 14 v. Garibaldi . . 508-48
Avenati Eman. proc., ufficio Borgetto . 38, 514
Avenati Pietro 22 v. S. Donato 58
Avenati Bassi Carlo, giud. Trib., 45 v. Consolata 366
Avenati-Bassi Felice, 6 v. Orfane 497
Avenati-Bassi G.B., 404 c. Vitt Em. II, 398, 420-33-56
Avenatti e Toscani, decorat., 4 p. Carlo Em. I 488
Averame Edoardo, capit., 45 v. a Bellezia . . 375
Avetta Adolfo, dott., 19 c. Vitt. Eman. II. . . 463
Avetta-Ravizza Nicolina, maestra, 49 c. Vitt. Eman. II 575
Avezzano frat., liquor., 20 via Cernaia . . . 275
Avezzano G. e P. frat., 203 Barr. Nizza. . 294-92
Avico Rosa ved. Bianchi 47 v. S. Dalmazzo. 57
Avigdor frat., neg. abiti fatti, v. Princ. Amedeo, rimp. all'Accademia delle Scienze . . . 474
Avigdor Enrico, ragion., 30 via Po. . . . 479-80
Avigdor G. e figli, neg. tappeti, 3 v. Maria Vitt. 465
Avigdor Gius., geom., 46 v. Venti Settembre . 344
Avignone Ant., calzol., 19 v. Carlo Alberto . . 225
Avignone Gius., calzol., 24 v. Venti Settembre . 235
Avogadro della Motta cont. Ilgenia, 5 via Cernaia 587
Avogadro della Motta conte Gius. 5 v. della Cernaia. 48, 29, 66, 319-86
Avogadro di Casanova conte Carlo, 26 via Maria Vittoria 319
Avogadro di Cerrione e Netro nob. Alessandro, 62 v. Mazzini 319
Avogadro di Collobiano e Carisio Ferdin. 10 p. S. Carlo 57, 347-49
Avogadro di Collobiano Laura (Milano) . . . 584
Avogadro di Collobiano conte Vitt. 12 p. Carlo Felice 46, 45, 70, 319
Avogadro di Quaregna cav. Felice, consigl. Corte d'Appello, 9 v. Scuole. . . 349-65
Avogadro di Quaregna conte Luigi, 9 v. Scuole . 349
Avogadro di Vigliano, Valdengo e Monte avado 349
Avogadro-Arborio Biamino conte Francesco, 16 p. Carlo Felice 349
Avogadro-Lascaris conte Giulio, 57 v. Garibaldi 349
Avondo Carlo A. 22 v. Princ. Amedeo . . 23
Avondo Vitt. cons. comun., 2 v. Napione . 41 340-55, 459-85-86, 524-70
Avondo Edoardo 22 v. Princ. Amedeo . 50
Avvico Gius., macell. 27 v. Cernaia 298
Avviena, farm., ang. v. S. Teresa e Genova . . . 586
Axerio Pietro 33 v. S. Quintino 69
Aymasso Ernesto e C., rappres., 27 via Accademia Albertina 187, 204-34
Aymetti sorelle, sarte, 14 p. Castello 466
Aymini Ottavio 185 strada di Circonvallaz. 53
Aymone Francesca in Pich 113 v. Madama Cristina 35
Aymonino Alessand., caoutchouc, 4 v. Roma . 482 224-29-34-52-40-41-42, 450-54, 565
Aymonino G. (succ.), piano-forti, 79 v. Madama Cristina 20
Ayra coniugi, caffett., ang. v. Po e Rogin . 27
Ayres Clotilde, levatr., 122 c. Reg. Margher . . .
Ayres Feder., notaio (Chivasso) 1
Azeglio Luigi, 18 v. Princ. Tommaso 1
Azimonti G. conc., 88 v. S. Donato . . 8, 22
Azzali Giac., ombrell., 20 strad. di Franc., 68 v. Venti Settembre 181
Azzario Giuliano 7 v. Assietta 9, 61
Azzino, stiratrice, 23 v. S. Quintino . . . 47
Azzone Gius., parrucch., 5 v. Ospedale . . 234

B

Babando Baldassare, 45 v. Arcivescovado . . 378
Babando Vincenzo, commesso uff. Registro. . 358
Baccalario Angelo avv., pittore, 4 v. Sacchi . 324
Baccelli dott. Guido, Ministro istruz. pubbl. . 319
Baccelli Anselmo, orefice, 9 v. Garibaldi . . 18
Bacchetta Rinaldo, prof., 27 c Dante 471
Bacchialoni Adolfo, 32 via Lagrange 365
Bacci C., fabbr. insegne, 44 v. Ormea 488, 523
Bacci Carlo, ing., 31 v. Moncalieri 357
Bacci Fil. Luigi, pubbl., 49 v. S. Secondo. . . 513
Bacci Gius., neg. legna, 1 v. Cibrario. . . . 209
Bacciarini Ang., maest. piano, 23 c. S. Maurizio. 591
Bacciarini eredi, neg. oleogr., 55 v. Po . . 183-95
Baccola Teresa, mag. alimenti., 22 v. Monferrato 285
Baccon Ernesto, medico, 66 v. S. Secondo . . 402
Bacher, profumiere 3 p. Carlo Felice 217
Bacher Riccardo fu Paolo 49 c. Dante 22, 41
Bachi frat., abiti, 55 v. Po 474, 25
Bachi E., neg abiti, 42 v. Roma 171
Bachi Emilio, impieg. dazio, barriera Nizza . 346
Bachi Eugenio, tappez., 7 v. Mazzini . . 489, 203
Bachi Fel., vice-rabbino, 45 v. Lagrange . 434-69
Bachi Gius., bidello, 6 v Pio Quinto . . . 431
Bachi Gius., grossista drapp., 20 v. Genova 472-74
Bachi Isacco (figli), neg., 20 v. Princ. Amedeo. 478-80
Bachi Israele, orefice, 2 v. Garibaldi. . . . 488
Bachi Marco fu Tobia 40 via Principe Tommaso. 51
Bachi S., mercante-sarto, 8 v Milano . . . 471
Bachi Sansone, imp. postale, 45 v. Lagrange . 15
Bachi Vita, chincagl., 1 v. Accad. delle Scienze. 182
Bachi e Treves, neg. mobili, 14 v Carlo Alb. 202-05
Baculla Gio, calzolaio, 15*bis* v. Bogino . . . 22
Badalla Carlo, cartolaio, 17 v. Mazzini. . . . 49
Badalucchi Ang., tabacc., rimp. 19 p. Castello . 350
Badanelli B., avv., 14 v. Garibaldi. . . . 508-15
Badano Enrico, cons. comun., 12 p. Vittorio Emanuele I 341, 495, 570
Badano Franc., avv. proc., 12 v. Porta Palatina 508-14
Badariotti Gius., inserv., 19 v. Po. 56
Badellino Rosa Paolina di Gius. 46 via Circonvallazione 75
Badengo Pietro, impieg., 6 v. Thesauro . . . 472
Badini-Confalonieri Alf., dep., 86 c. Vitt. Em. II . 347 334-32-40, 407-47-26-40-91, 5[illegible]
Badini Ernesto tabacc., barr. Nizza. (Tetti [illegible] 36
Badini de La Forest Bianca, ispettrice scol[illegible] 86 c. Vitt. Eman. II. 347
Badino Teresa, levatrice, 4 v. Asti 9
Badoni Cesare, oref., 5 v. Roma 488

[illegible]oni Urbano, pitt., 2 v. Mercanti . *pag.* 524-26
[illegible]ot Menotti, orolog., 58 c. Vitt. Em. II. . . 484
[illegible]erto, rappr., 47 c. Re Umberto . . . 215-31 233-34-35-36-37-39-40-53
[illegible]rico, avv. proc., 1 c. Valdocco. 503-08-14
[illegible] Rosa in Bertolotti 47 v. S. Quintino 60
[illegible]i Luigi, bidello, 8 v. Carena 550
[illegible]i Maria ved., panieraia, 40 v. Garibaldi . 184
[illegible] Maria vedova Garbolino 47 c. S. Maurizio. 60
Baggi Vittorio, ing., 4 p. Saluzzo 554-61
Bagiarini Gius., avv., 46 v. Garibaldi . . . 508
Baglia Caterina, magaz. alim., 40 v. Lanino . . 285
Bagliani, parrucch., 9 v. S. Teresa 246
Baglione, neg. vino, 45 c. Oporto 277
Baglione A. (succ.), tipogr., 3 v. Ormea. . . . 194
Baglione Luigi, sellaio, 3 v. Arcivescovado . 225
Baglione M., liquorista, 25 v. Roma 275
Baglione Umberto, medico, 58 via Venti Settembre. 403-12-28, 528-35
Bagnoni, albergatore, 31 v. Roma 268-69
Bagno e Borgialli, rappres., 23 p. Castello. 174, 253
Bagnasacco Emilia, commest., 74 Barriera di Milano 301
Bagnasacco Paolo, tratt., 5 barr. S. Paolo. . . 304
Bagnaschi Carlo, procurat., 28 v Belvedere . 547
Bagnasco Dom. neg., 21 c. Vercelli . 3, 70, 206
Bagnasco Maria, vinaia, 6 v. Villa della Regina . 278
Bagnera Gius., drogh., 46 v. Garibaldi . . . 217
Bagni popolari a doccia, p. Nizza 249
Bagni popolari sul Po, c. Dante 249
Bagorda Francesco neg. vino, 7 v. Andrea Provana. 277-78
Bagutti Luigi, geom., 43 v Saluzzo 521
Bai Maria, appaltatr., 4 v. Priocca 453
Baiardi Lor., ing., 36 v. S. Francesco da Paola. 361
Baiardi Pietro, med., 36 v. S. Franc. da Paola . 404 528-35-48-53
Baiardini P., neg. olio, agrumi, 1 v. Alfieri 284-92-93
Baietta Luigi, impieg. dazio, ponte Isabella . . 346
Baietto Grande, macellaio, 5 v. S. Massimo . . 298
Baila Carlo, cartolaio, 43 v. Barbaroux . 198-99
Bailo Gio., fabbro, 32 v. Vanchiglia 245
Baima Carlo, curato, 1 v. Alfieri . . 93, 447-21-66
Baima Gio., fabbro-ferr., 23 v. Baretti. . . . 245
Baima Gius., impieg. dazio, barr. Stupinigi. . 347
Baima Nicolao, vinaio, 6 v. Ponte Mosca . . 278
Baime-Riva Gio. e C., neg., barr. di Nizza . . 206
Baime-Riva L., salumi. 83 strad. di Francia . 292
Baiocchi Cater., commest., 26 v. S. Donato . 287
Baiocchi Polic., drogh., ang. v. Botero e Bertola . 217
Baiocchi Silverio, prep. Museo Zoolog., palazzo Carignano. 461
Bainotti Tommaso, conduc., alb. Gran Mogol . 265
Bainotti-Cugiani Angelica, soc. protettr. anim. . 444
Baiotti Maria, commest. (Mad. di Campagna). . 302
Bajardo Carlo, piume e fiori, 14 v. Roma. . . 492
Bajetto sorelle, neg. biancherie, 19 v. Po . . . 175
Bajetto Gio. capo mastro, 38 v. Sacchi . 26, 37 46, 47, 51, 56. 243, 521
Bajetto R., merc. sarto, 2 v. S. Franc. Paola . . 470
Bajetto Pasquale e Bechus Agnese in Chiara 32 v. dei Fiori 26
Bajetto Carlo, natural sta, p. Corpus Domini . 493
Bajetto Err., ang. v. Carlo Botta e c. Principe Eugenio 276
Balbiano Fedele, tenente contabile 558
Balbiano G. B., sac., collegio Umberto I. . . 564
Balbi frat. 23 v. Lanzo . . . . . *pag.* 33
Balbi Bernardo, controll. uffic. carte-valori . . 362
Balbi Vitt., dott., palazzo Madama 552
Balbiano Anna, commest., 375 borgo Sassi . . 302
Balbiani e Astuti, tappez., 9 p. S. Giovanni . . 189
Balbiano Elena ved. Faussone di Clavesana 5 v. Mad. Cristina 34
Balbiano di Aramengo conte (Chieri) 349
Balbiano di Colcavagno march. Eugenio, 42 v. Cavour 349
Balbiano di Colcavagno marchese Gottifredo (eredi) 42 v. Cavour . . . 48, 28, 63
Balbino Carlo oref., 40 v. Garibaldi 28, 45, 483
Balbino Vitt. giud. Trib., 10 v. Garibaldi . 28 45, 366
Balbis, conducente albergo Fucina 264
Balbis Manfredo, imp. daz., 24 v. Ponte Mosca . 346
Balbo, conducente, albergo del Sole 267
Balbo, droghiere, 27 c. Vinzaglio 217
Balbo Angiolina, neg. vino, 63 v. Saluzzo. . . 278
Balbo Casimiro, 37 v. Saluzzo 398
Balbo Cesare, 8 v. Bogino 431
Balbo E., fiori naturali, 69 v. Venti Settemb. . 492
Balbo Filippo, manisc., 12 v. S. Ottavio. . . . 258
Balbo Mass., neg. vino, 25 v. Barolo. . . . 278
Balbo-Bertone march. Vittoria 320
Balbo-Bertone di Sambuy Alfonso 6 via Stampatori 66
Balbo-Bertone di Sambuy, nob. Feder. e Ferd., 3 v. Accademia Albertina. 320
Balbo-Bertone di Sambuy Ern. senatore, 29 v. Magenta. . 35, 317-24-32-34-36-41-55 390, 403-49-51-56-57-84-85-86-97-98
Balbo-Bertone di Sambuy Raimondo 4 v. Stampatori 7, 28, 57, 66, 329
Balbo di Vinadio conte Casimiro, 37 v. Saluzzo . 329
Balbo di Vinadio Cesare cons. comunale, 8 v. Bogino 44, 50, 341
Balbo di Vinadio Enr., 8 v. Bogino 414
Balbo di Vinadio Leonzio, gentiluomo di corte, 9 v. Lagrange 312 20
Balbo di Vinadio Ottavio, console, 6 v. Arcivescovado 318-20
Balbo di Vinadio Paolo, 8 v. Bogino . 320-90, 413
Balbo-Saraceno Gisla, maestra, 47 v. Madama Cristina 575
Baldi Cesare, agg. giudiz., 8 v. Amed. Avogadro 366
Baldi Rocco, trattore, 3 v. S. Agostino 270
Baldini Aless., banco lotto, 7 v. Ponte Mosca 363
Baldioli Chiorando, avv., 21 v. Lagrange 508-47
Baldioli Emilio, notaio (Venaria) 547-49
Baldioli Ernesta, maestra, 29 v. S. Franc. Paola . 575
Baldioli Umberto, parrucch., 18 v. Vanchiglia . 246
Baldo Donato, parrucch., 23 v. S. Tommaso . . 246
Baldo E., cappellaio, 6 v. Po 486
Baldo Giacomo, materass., 4 v. Basilica 230
Baldo Luigi, cappellaio, 51 v. Princ. Amedeo. . 186
Baldo-Delos Margh., levatr., 76 *bis* v. S. Donato . 538
Baldracco coniugi 14 v. Giulio 30
Baldracco Carlo, tabacc., 27 c. Vinzaglio . . . 360
Baldracco Franc. ferramenta, rimp. 49 v. S. Teresa, abitaz. 14 v. Giulio . 29, 234, 355
Baldracco G. A. e nipote, mattoni, 38 corso Valentino 212-20
Baldracco Giacinto, lab. chim. gen., 16 v. Po . 532
Baldracco Gio. 35 v. Ormea . 14, 35, 44, 421
Balduini Franc., avv., 11 v. Stampatori 514

Balduino frat., spediz., 17 v. S. Teresa *pag.* 257-62-65
Balduino Enrico fu Alessandro e Lidia fu Domenico 5 v. Borgo Dora . . 12, 24, 34
Balduino Gius., caffettiere, angolo via Nizza e c. Vitt. Eman. II 273
Baldusso Gius., vetraio, 17 v. Bertola . . 490,237
Balduzzi frat., ottici, rimpetto al 10 p. S. Carlo . 232
Balduzzi Carlo Alb., impieg., 34 v. S. Domenico . 473
Balegno-Alliberti-Canale nob., 29 v. Carlo Alb. 320
Balestra Angelo avv., 44 via Monferrato 40, 64, 444, 508
Balestra Emilio, medico-chirurgo, 42 v. Rosine 309, 440-34, 528
Balestro, sarto, 14 p. Castello 469
Balestreri E. e C., 38 v. Arsenale 165-84
Balestreri e Saccaggi, alberg., 3 e 5 v. Bogino . 268
Balestrini Enrico, rappres., 20 via Bogino . . 253
Balestrini Raffaele, avv., 4 v Ospedale . . . 508
Balla Giacomo, pittore, 49 c. S. Maurizio. . . 524
Balla Lucia in Zacco-Cesarò 13 v. Garibaldi 28
Ballada Franc., app. igienici, ang. c. Firenze e v. Foggia 237-44
Ballada Gius, tornit., 27 c. S. Maurizio. . 234-44-44
Ballardo Emilio Pietro e sorelle 48 corso Cairoli 44
Ballari Giov., pizzicagnolo, 43 v. Zecca . . . 287
Ballario Bartol., 27 v. Accad. Albertina 367
Ballario Em. avv.-proc., 39 v. Soperga. 35 44, 69, 508-14
Ballario Ferdin. chim., 18 via Palazzo di Città 29, 43, 348
Ballario Fiorenzo, Giulio e Maddalena fu Luigi 15 v. Buniva 43, 62
Ballario Giorgio med.-chir., 3 v. Galvani 27,528
Ballario Giov.a ved Fornelli 30 v. Borgo Dora. 42
Ballario Gio., vett., v. S. Massimo ang. v. Mazzini, 260
Ballario L., neg. legna ardere, 37 v. Roma . . 209
Ballerini Esuperanzo, avv., 33 v. Mazzini . . 339
Ballerini-Velio Carlo, avv., 4 c. Palestro . . 508
Ballerini-Velio Gius. avv., 4 c. Palestro . 45 508-46-47-54
Ballesio Lorenzo, fornaio, 31 c. Vinzaglio . . 295
Ball-Llovera F., negoz. turaccioli, 11 v. Alfieri. . 220
Ballo Angiolina, trattoria, 41 c. Raffaello . . 271
Ballo Giacomo, lattoniere, 32 v. Saluzzo . . . 237
Ballo Lorenzo, lattoniere, 1 v. Fiocchetto . . 237
Balloco Alessandro 35 v. Magenta . . . 35
Ballor Enrico, drogheria, barr. di Milano . . 302
Ballor Gius., fiorista, rimp. all'1 v. Nizza e 455 v. Nizza 492, 498
Ballor Rovej, floricol., 20 via Ormea 492
Balma Carlo, alberg., 1 via Cappel Verde . . . 268
Balma Luigia, sarta, 6 via Mercanti. 466
Balma Maria, tratt., foro Boario 304
Balocca coniugi 44 v. S. Massimo . . . 73
Balocca Domenico, dott., 33 via Madama Cristina 352, 424, 528
Balocca Gio., cassiere, 38 c. Re Umberto. . . 394
Balocco Antonio, calderaio, 7 v. S. Simone . 246
Balocco Eusebio, bottaio, rimp. al 7 p. Em. Filiberto 207
Balocco Pietro, inserv., 10 v. Catania 555
Balocco Pietro, vinaio, 6 c. Valentino . . . 278
Balocco-Galvagno Emilia, 28 v. Po 567
Baloise (La), Soc. Assicuraz., 23 v. dei Mille . 250
B. Alp, pubblicista, 18 v. Baretti 543
Balp Lodov, ragion., 18 v. Baretti . . *pag.* 37
Balsamo Calisto, latton., 40 v. S. Secondo. . 23
Balsamo-Crivelli Diego, impieg., 42 corso Umberto 30, 4
Balsamo Crivelli prof. Gustavo, 42 corso Umberto 320, 480, 581
Balthazar Franc., commest., barr. di Lanzo 501, 532
Balzari sorelle, sarte, 20 via Ospedale . . . 166
Balzet Aless. 8 v. del Carmine. 44, 407
Balzola Ernesto, macell., ang. v. S. Secondo c. Duca di Genova 208
Balzola Luigi, collell., 45 c. Vitt. Em. II. . . 242
Banali Angela, insegn., 44 v. S. Quintino . . 492
Banaudi Carlo 33 v. Burdin . . 44, 37, 53, 68
Banaudi Casimiro, sacerd., 27 v. Genova . . . 467
Banaudi Franc., avv.-proc., 9 v. Scuole . . 544
Banca d'Italia 8 v. Arsenale . 5, 6, 43, 52, 66
Banca Popolare (in liquidazione) 54 via Venti Settembre 44, 45, 50
Banca Tiberina 13 v. Alfieri . . . 3, 6, 26
Banca Ticinese 5 v. Argentero 5, 45
Banca di Torino 2 v. S. Teresa. 6, 8, 13, 60
Bancalari Pio, avv., 4 v. del Carmine 508
Bancalari Teresa e figli 9 v. S. Domenico . 57
Banchi Giac., fornaio, 15 v. Nizza 295
Banchi Gioach., fabbr. mob., 3 v. dei Quartieri. 202
Banchi V., tappezz., 7 p. Savoia 489, 205
Banchieri Luigi, Soc. Fatt. Comm. 442
Banchio Bartol., colonnello del Genio. . . . 557
Banchio Gio., teol., Seminario Arcivescovile 467
Banco Sconto e Sete 45 v. Alfieri . . . 3
Bandini A. e C., paste, 15 v. Venti Settembre . 295
Banfi Luigi, commest., Sassi 302
Banzatti Eman., pittore, 9 p. Carlo Em. II. . 524
Banzatti Vitt., avv.-pubblic., 3 v. Parini, abitaz. 9 p. Carlo Eman. II 540
Bar Automatico, ang. p. Castello e v. Barbaroux 275
Barabino sorelle fu Dom. 12 v. Barolo 8, 60
Barabino Dom. 46 v. Maria Vittoria . . 69
Barabino Zaverio, merc.-sarto, 2 v. Barbaroux. 170
Baracchino A., pastice., 14 v. Ponte Mosca. 283-95
Baracco Felice, vett., p. Carlo Felice. . . 258-59
Baracco Gio., vetturale, v. Cernaia angolo c. Vinzaglio 259
Baracco Gius., liquor., 1 p. Em. Filiberto . . . 275
Baraldi Elico, capo-tecnico fabbr. d'Armi . . 375
Barale frat., merc.-sarti, 17 v. Roma 170
Barale frat., tratt., 119 barr. Nizza . . . 303, 443
Barale Andrea, neg. ferr., 4 v. Ponte Mosca . 235
Barale Franc., impieg. mun., 20 v Cernaia . 342-45
Barale Franc., neg., 22 p. Eman. Filiberto . . 491
Barale Gio., insegn. mun., 42 v. S. Massimo . 574
Barale Gio. fu Luigi 45 v. Roma . . . 55
Barale Maria, tratt., Ponte Stura 304
Baralis Ant., 42 *bis* v. Moncalieri. 490
Baralis Ant. falegn., barr. di Nizza . 27, 207
Baralis G., lattoniere, 42 v. Moncalieri . . . 257
Baralis Gius., insegn., 60 c. Galileo Galilei. 432, 583
Baralis Gius., parrucch., 32 c. Vitt. Em. II . . 246
Baralis Maria, insegn., 10 v. Melchior Gioia . 587
Baralis Maria e figli 53 v. S. Donato . . 58
Baralis Michele, falegn., piazzale barr. di Nizza . 207
Baramasso Achille, cond., 449 c. Reg. Margh. 263
Baratelli Eugenio, prof., 13 v. Garibaldi . 494, 500
Baratelli-Serra Amalia, insegn., 13 v. Garibaldi . 575
Baratono Federico, ing. prov. 333
Baratta Alberto, impieg., 2 v. Corte d'Appello 343

Baratta Emilio (vedova di), negoz. in lanerie e telerie, 2 v. Corte d'Appello . . . *pag.* 172
Barbano Gius., geom., 2 v. Corte d'Appello. . . 345
Barbano e Milano, confett., gall. Subalpina . . 282
Barbavara già Ceresole, farmac., 15 v. Mazzini . 536
Barbavara di Carlo, cassiere, 15 v. Mazzini . . . 502
Barbavara Edoardo ing., rappres., 58 v. Venti settemb. 214-17-24-33-35-36-40-41, 492, 519
Barbavara Franc. 15 v. Arsenale 5
Barbavara G., mag. alim., 6 v. Baretti . . . 285-87
Barbavara L., bianch., 4 v. Rossini. . . 174-75-76
Barbavara Luigi, sottotenente, 42 v. Barolo . . 376
Barbavara Stef., alunno canc., 9 v. Boucheron 465
Barbavara e Falconieri, tipogr., 53 v. Garibaldi . 194
Barbazzone Giulio, trattore, 42 v. Bertola . . . 269
Barbazzoni Aug., ministro agr. e comm., (Roma) 313
Barbe Anast. in Mortarotti 22 v. Aosta. 5, 19
Barbano, sarta, 44 v. S. Tommaso 466
Barbano Carlo, calzol., 19 v. Bidone 225
Barbano Gius., impieg., 32 v. Madama Cristina 361
Barbano Luigi, tabacc. (Reaglie) 360
Barbara Ant., impiegato Distr. militare. . . . 373
Barbaroux padre e figlio, banch., 1 v. Ospedale . 161
Barbaroux nob. Adolfo, 35 v. della Rocca . . 320
Barbaroux Emilio, 1 via Ospedale 449-54
Barbaroux G. B. banch., 1 via Ospedale 11, 14, 53, 70, 72, 503
Barbaroux Gius., giudice, 17 v. Carlo Alberto. 320-66
Barbaroux Luigi, avv. 35 v. della Rocca . 54
Barbaroux-Sciolla Amalia, ispett., 17 v. Carlo Alberto. 567
Barbasso G. B., forme stiv., 3 v. S. Maria . . 206
Barbasso Rosa, neg. vino (Bertoulla) 305
Barbavara Alfonso, pittore, 32 c. Vitt. Em. II . 524
Barbavara nob. Cesare, 35 v. Po. 320
Barbe Giacomo, inserv. Veloce-Club Torinese . 454
Barbe Gius., geom., 37 v. S. Franc. da Paola . 339
Barbera frat. 23 v. Magenta 35
Barbera Agostino e C., laterizi 57 corso Re Umberto. 53, 68, 214-12
Barbera F., conduc., alb. Tre Galli. 267
Barbera Felice 7 strada di Francia . 26, 27
Barbera Felice e Cigna Mich. 3 v. Giulio . 30
Barbera Giac., chinc., 15 v. Valeggio . . . 482, 223
Barberi Gio., neg. formaggi, 14 v. Mercanti . 291
Barberi Gius., pizzic., 50 v. Po 287
Barberino Giuseppe, falegn., 10 v. S. Massimo . 207
Barberis coniugi 6 v. S. Donato . . . 58
Barberis prof., 4 v. S. Franc. da Paola . . 589-91
Barberis sorelle 30 c. Vitt. Em. II. . . 72
Barberis Adelaide ved Piaggio, Opera Pia Lotteri 410
Barberis Agost., legna da ardere, 2 v. Basilica 209
Barberis Agost., coltellin., 12 v. Palazzo di Città 242
Barberis Angela, pettinat., 4 v. Ponte Mosca . 249
Barberis Angelo, ing., 15 v. S. Dalmazzo . . 519
Barberis Bartol., ing., 2 c. Oporto 519
Barberis Carlo, avv. proc., 6 v. Consolata . . 514
Barberis Carlo, chir.-dent., 10 v. S. Tommaso . 535
Barberis Caterina, biancherie, 55 v. Po . . . 475
Barberis Cecilia, insegn., 29 v. S. Franc. da Paola 575
Barberis Celestino, materassaio, 446 c. Regina Margherita 230
Barberis Cesare, telegrafista, 21 v. Nizza . . 474
Barberis Domenico e sor. 19 v. Barbaroux. . 7
Barberis Edoardo, ing., 2 v. Donati. 333
Barberis Ettore, geom., 44 v. Saluzzo . 432, 521
Barberis Eug., avv.-proc., 6 v. Stampatori . 508-14
Barberis Franc., liquori, 43 v. S. Secondo 274-77-78
Barberis Franc., maestro ginn., 1 v. Legnano *pag.* 363-87-92
Barberis Franc., notaio (Bosconero) 518
Barberis G. B., fumista, 25 v. Giulio 214
Barberis Giacomo, agente di cambio, 4 via Bogino. 462, 384
Barberis Giacomo, lime (Mad. di Campagna) . 236
Barberis Giulio, teol., Oratorio Salesiano . . 412
Barberis Giulio Cesare, impieg., 1 v. S. Maria. 561
Barberis Gius., 11 v. Buniva 438
Barberis Gius., impieg. telegr., 3 v. Cernaia. . 474
Barberis Gius., perito, 10 v. Botero 523
Barberis Luigi, notaio (S. Mauro Torinese) . . 518
Barberis Luigi, caffett., 45 v. Borgo Dora . . 273
Barberis Luigi, orolog., 4 v. Ponte Mosca . . 184
Barberis Luigia, stiratrice, 5 v. Cavour . . . 476
Barberis Marcellino, fornaio, 27 v. S. Anselmo. 295
Barberis Maria, sarta, 49 v. Princ. Tommaso . 166
Barberis Maria, levatrice, 6 v. Piazzi 538
Barberis Mario, agente cambio, 4 v. Bogino. . 462
Barberis Margh., mag. alim., 41 v. S. Giulia 285-87
Barberis Michele, tappezz., 11 v. Cavour . . 189
Barberis Orazio, med.-chir., 9 p. Vitt. Em. I. . 528
Barberis Paolo fu Enrico 18 v. Circonvallazione oltre Po 74
Barberis Paolo, impieg., 24 v. S. Anselmo . . 474
Barberis Paolo, maestro, 26 v. Po 594-92
Barberis Pasq., avv., 44 v. Venti Settembre 508-44
Barberis Pier Angelo, dirett. Ospizio di Carità, 7 v. Bava 406-14-29-97, 566-68-69
Barberis Pietro, drogh., 422 c. Reg. Margherita . 247
Barberis Pietro prof., 22 v. Cibrario. 20, 56, 581
Barberis Quintino, drogh., 2 v. Ponte Mosca. . 247
Barberis Simone, neg. vino, 79 v. Napione . 277-78
Barberis Teod., ved. Gilardi, 424 c. Regina Margherita 499
Barberis Teresa moglie Fasano Michele 5 v. Colombo 21
Barberis Tommaso, avv., 27 v. Po. . . . 386, 508
Barberis Umberto, insegn., 37 v. Bava. . . . 574
Barberis Vinc., impieg. Intend. Finanza . . . 556
Barberis Vinc., tratt., 38 v. S. Franc. da Paola. 270
Barberis Vincenza Teresa, maestra (Reaglie) 573-75
Barberis Vitt., affitta-vetture, 42 v. Ormea . . 258
Barberis Vittorio, parroco di S. Vito. . 95, 425-66
Barberis e Silombra, ing., 15 v. S. Dalmazzo. 252-53
Barberis e Gagliardi, lanerie, ang. v. Genova e Davide Bertolotti 171
Barberis-Chiesa Clelia, ispettr., 7 v. Bava. . . 567
Barberis Vignola Ant. 198 v. Circonvallazione. 74
Barbero, calzolaio, 32 via Maria Vittoria . . 225
Barbero, fornaio, 24 v. Genova 295
Barbero Ang., neg. vino, 120 barr. Casale. . . 304
Barbero Ang., droghiere, 40 v. Ormea . . . 247
Barbero Anna 39 v. S. Quintino . . . 60, 71
Barbero Aventino, neg., 18 v. Artisti 164
Barbero Batt., neg. vino, 52 v. S. Quintino . 278
Barbero Bened., 18 v. Maria Vittoria 503
Barbero Carlo, pastaio, 4 v. Bidone . . . 293-95
Barbero Costant. di Franc. 48 c. Vercelli 70
Barbero Domen., neg. vino (Tetti Varrò). . . 305
Barbero Enrico, rappresent., 5 via Urbano Rattazzi 163-92-93, 215-32-40-53-82
Barbero F., conduc., alb. Persico Reale . . . 363
Barbero Federico, avv., studio not. Dogliotti . 508
Barbero G., decoratore, 26 v. Cioberti. . . . 188

Barbero G. C., libraio, 29 v. Lagrange *pag.* 193-95
Barbero Giov., tappezziere, 10 v. Stampatori 489
Barbero Giov., cappellaio, 4 v. Monferrato. .486
Barbero Gio Batt., pizzic., 40 v. Ormea. . .285
Barbero Gio. fu Giac. 44 v. Tiziano . . 67
Barbero Gius. 30 v. Marocchetti. . . . 36
Barbero Gius., prof., 9 strada di Francia 563-86
Barbero Lorenzo, commestibili, 30 borgata Campidoglio 302
Barbero Luigi, macell., 13 v. Genova 298
Barbero Luigi, telegr., 22 v. S. Franc. da Paola 474
Barbero Paolo 35 v. Mazzini. 9, 38
Barbero Vitt., fornaio, 10 p. Carlo Felice . . .295
Barbi Umberto, barbiere, 27 v. Baretti. . . .246
Barbié frat. e sor. 1 v. S. Anselmo . 42, 34, 40
Barbié Enrico, telegrafista, 40 v. Arsenale. . .473
Barbié Felice, dott., vice-ispett. P. S. 356
Barbié G. B. e Felice frat. 1 v. Artisti. . . 6
Barbier L. e C., rappr., 3 p. Bodoni 210-16
Barbiera Margh., commest., 118 barr. di Lanzo. 304
Barbieri Giac., pizzic., 3 strada al R. Parco . .287
Barbieri Gius., tenente art., 45 v. S. Quintino. 373
Barbiroli Umberto, alun. canc., 38 c. Valentino. 368
Barbosa Costant., impieg., 2 v. S. Anselmo . .472
Barbotto Vitt., conduc., alb. Rosa Bianca. 261-67
Barbusca Vinc., ing., 89 v. Madama Cristina .476
Bardazza Edoardo, macell., 12 p. Statuto . .298
Bardelli Felice 110 v. Saluzzo. . . 22, 57
Bardelli Felice e Comp., ottici, 18 v. Roma . .232
Bardelli Luigi, ottico, rimp. 16 p. Carlo Felice. 232
Bardissone P., imbalsam., 5 c. S. Maurizio . . .193
Bardone Annibale, impieg., 23 v. Cibrario . .394
Barel march. Edoardo, 25 v. della Zecca . . .320
Barella, conduc., 119 c. Reg. Margherita . .266
Barelli, caffe, 18 v. Stampatori 272
Barelli Cesare Aug., notaio (Volpiano). . . .549
Barelli Feder., negoz. oleogr., 11 v. Roma. .495
Barengo Gius., vinaio, 27 v. S. Domenico . .278
Baretta Donato, avv. proc., 2 c. S. Martino 420, 544
Baretta Gius., inserviente catasto 337
Baretta Lor. 4 v. Calvo. 44
Baretta Maria, pizzic., 36 v. dei Fiori 287
Baretti Martino, prof., pal. Carignano 360
Barge frat. e sor. fu Carlo 18 v. Gioberti 30, 35
Barge Cec. ved. Torretta Carlo 18 c. Napoli 42
Bargero Spirito, tratt. (barr. Milano) 303
Bargetti Luigi, tratt., 100 barr. Casale. . . .303
Bargetto, caffett., 1 p. Vitt. Em. I 274
Bargetto Gio., fabbr. berretti, 20 v. Barbaroux. 487
Bargilli Gius., prof., 100 c. Vitt. Eman. II .559 80
Bargis Filippina, telegrafista, 2 v. Fabro . . .474
Bargis G., fotogr., 14 v. Ponte Mosca 196
Bargis Maria, telegr., 2 v. Fabro 474
Bargis Stefano, farmac., 45 v. Nizza. 536
Bargoni Aug., orolog., 22 v. Roma 184
Bargoni Maria, insegn., 6 v. Montebello . . .565
Baricalla Luigia in Denina 6 p. S. Carlo . 36
Barillaro Bruno, capo tecn. fabbr. d'armi . .375
Barilli Giov., barbiere, 12 v. dei Fiori. . . .246
Baringo Madd., pastaia, 1 c. Vinzaglio 293
Barioglio coniugi, guantai, Gall. Subalpina .223
Barioglio Franc. 9 v. Finanze 64, 66
Barison Maria, panett., 4 *bis* v. S. Donato .295
Barisone Annibale, primo segretario Catasto .337
Barlaita, fioraia, rimp. al 12 p. Carlo Felice. .192
Barlassina Natale, vinaio, 18 v. S. Domenico .278
Barletti Giov. Ferd., avv., 25 v. Saluzzo .508-14
Barletti G., alunno trib., 8 v. Boucheron *pag.* 309
Barletti Rod., impieg., 38 v. S. Donato . . .
Baroglio Luigia, sarta, 10 p. S Giovanni. . .
Baroli C. e figlio, conciat., strada R. Parco. . .
Baroli Pietro, alunno giudiz., 27 v. Berto
Barolo Angelo, pellicciaio, 18 v. Genova . . .
Barolo Franc., trattore, 76 c. Vitt. Em. II . .
Barone Ambr. e figlio, tapp., 3 v. Alfieri. 490-
Barone Giuseppina in Comotto 17 pia
Emanuel Filiberto. . . . . .
Barone Giuseppina, levatr., 34 v. Bogino . .
Barone Madd. ved. Moda e figli 21 piaz
Eman. Filiberto. . . . . .
Barone Marianna in Bertolotti 3v. Milan
Barone Ugolina in Verquera 9 v. Biella. .
Baronetto N., inc. litogr., 17 v. Lagrange . .
Baroni Edoardo, farm. milit., 4 v. Garibaldi . .
Baroni Giusepp., maestra Istit. Duch. Isabella .
Baroni e Gilli, legnami, 15 c. Vinzaglio . . .
Baronio Piero avv., 26 v. S. Secondo . . . .
Barosso Caterina, tabaccaia, 17 v. della Rocca .
Barosso Giov., mag. alim., 132 c. Regina Margh.
Barosso Lor., pennelli, 24 v. S. Tommaso . . .
Barosso Maria in Casassa 67 v. Nizza . . .
Barosso Paolo, droghiere, 48 v. S. Donato .
Barosso Severino 48 v. S. Donato . . .
Barotti Giay Angela, sarta, 36 v. Accad. Alberti.
Barovero Gio., neg. paste, 14 p. Gr. Madre di Dio.
Barovero Margherita, levatrice, 3 v. Bava . .
Barovetto Gius., vettur., p. Vitt. Em. I angolo v. Vanchiglia . . . . . .
Barra Francesco negoziante granaglie, 5 c. Oporto. 26, 35,
Barra Ruperto, caffett., ang. v. Cernaia e corso Palestro . . . . . .
Barra-Appiotti Maria, maestra, 13 c. Oporto .
Barrera Ang., avv. proc., 6 v. Rossini . . .
Barrera Andrea, vinaio, 21 v. Barbaroux . .
Barrera Gio., maniscalco, 2 v. Carena . . . .
Barrera Gio., tratt. (Campidoglio). . . . . .
Barrera Maria, vinaia, 5 c. Brescia . . . . .
Barrera Pio, avv. proc., 1 v. S. Tommaso . 509-14
Barret A., fabb. ventagli, v. Cardinal Maurizio .
Barriera Cost. 46 v. Cavour . . 71, 348, 422
Barsi coniugi, drogh., angolo via Gioberti e Montevecchio . . . . . .
Bartalini Riccardo, neg. legna, 5 v. Mazzini . .
Bartolini A., mercerie, 20 v. Pietro Micca. 175-78
Barucchi frat. e sor. 68 v. Saluzzo. 57,
Barucchi Luigi, prof., 58 v. Mazzini. . . . .
Basano Carlo, cartolaio, 37 v. Gioberti . . .
Basco Virginia in Riccardi di Lantosca 39 v. Carlo Alberto 45, 19,
Basevi Israele, bidello, 3*bis* v. S. Massimo . .
Basile-Traglio Sofia, telegr., 19 v. dei Fiori . .
Basolo Michele, trattore, 25 v. S. Tommaso .
Basolo Teresa e figlia, merc., 33 v. Pr. Amedeo .
Bass Vitt., ing. 78 c. Vitt. Eman. II 49,
Bass e Abrate fabbr. tessuti, 4 c. Emilia. 49, 70,
Bassano A., rappresent., 16 v. S. Secondo. . .
Bassano Carlo, fornit. milit., 10 v. Fabro . .
Bassano Giuseppe, ricamatore, 16 v. Giulio .
Bassetta Ang., avv., 7 v. Quattro Marzo . . .
Bassi Carlo, vinaio, 80 c. Vercelli . . . . .
Bassi Domen., maestro, 2 p. Vitt. Em. I . . .
Bassi Edoardo, avv., 8 v. Mad. Cristina . . .
Bassi Edoardo, assist scuola Veter., 9 v. Saluzzo.

Bassi Marina, maestra, R. Istit. Sordo-Muti *pag.* 444
Bassi Nicolo, impieg., 50 v. Mazzini. 470
Bassi Pasquale, parrucch., 42 v. Princ. Amedeo. 246
Bassi Roberto, prof., 9 v. Saluzzo . 340, 420-51 504-39-56-66-69
Bassignana Clotilde ved Golzio 4 v. Michelangelo 14, 26, 39, 42
Bassignana E., calz., 49 v. Ormea 225
Bassignana Gius. 119 v. Nizza 42
Bassignana Virginia ved. Richini 36 via Baretti 8, 22, 26, 35, 56, 57, 67
Bassino Pietro, calz., 134 c. Reg. Margherita. .225
Bassino Vincenzo, drogh., 5 v. Gerdil 218
Basso, parrucch., 11 v. Barolo. 246
Basso Adelaide, levatr., borgo Gastaldi . . .354
Basso Anton., insegn., 12 v. del a Consolata .492
Basso Augusto, pres. Istit. Naz. Umberto I. . .438
Basso Carolina, merciaia, 23 v. Barolo. . . .478
Basso Emilia, commest. (Bertoulla) 304-05
Basso Franc., assist., 1 v. della Zecca 559
Basso Gio., ispett. forest., 12 v. Consolata . .336
Basso Gius., prof., 14 v. Alfieri 482-97, 545-49-50-58
Basso Lucia, levatrice. 50 v. Cottolengo . . .538
Basso Luigi, vinaio, 52 v. Cottolengo 278
Basso Maria, pastaia, 65 v. Nizza 293
Basso Paolo, scalpell., 87 strada di Francia. .244
Basso-Arnoux, dott., 21 v. Accad. Albertina, .528
Bassoli Gius., diretl. ferr. Ferretti 484
Bassolli Gius., usciere, 268 Mad. del Pilone. .367
Bastia Emilio, avv. proc., 10 v. Garibaldi. . .544
Bastia G., latloniere, 9 v. Goito 237
Bastogi Carlo, rappres., 25 c. Re Umberto . .246
Bastone Vital., avv. notaio (v. Mercanti 15 e Moncalieri). 509-18
Bastonero-Barberis Cat., 42 p. Em Filiberto . .425
Batletta Francesco, trattore, 9 v. Carmine. . .272
Battaglia Alberto, rappr., 15 v. Gazometro. .295
Battaglia Antonio, vinaio, 5 v. Bellini. . . .277
Battaglia Giacinta in Doubet 18 v. Viotti . 71
Battaglia Gio., incis., 29 c. S. Maurizio . . .201
Battaglia-Vicario Maria, maestra, 6 v. Berthollet. 575
Battagliero Gius., parrucch., 46 v. S. Massimo .246
Battagliero Stef. 3 p. Porta Palatina . .64, 277
Battaglini Donato, ombrellaio, 43 v. Roma. .181
Battaglini Ottavio, impieg. Intend. Finanza .357
Battaglino Franc. 13 v. Palazzo Città . 45
Battaglio Felice 50 v. Po 40, 63
Battaglio Giovanni, liquorista, 40 v. S. Teresa 275
Battagliotto Franc., pizzic., 5 v. Villa della Reg. .287
Battaini Felice, econ. ferr., 51 c. Re Umberto .478
Battelia Spir. ved. Bonino 40 v. Garibaldi 15, 56
Battinelli Luigi, impieg. Banco di Napoli . . 392
Battioli Felicita 7 v. Gaud. Ferrari . 48, 68
Battistella Carlo, calzol., 1 v. Saluzzo 225
Battistini Aless., 20 v. Giulio 358
Battistini Ferd., med.-chir., 20 v. Giulio . 528-53
Battistino Pietro, sac. 49 v. S. Quintino . 60
Battistoni Ant. e C., inchiostro, ceralacca, ecc., 4 v. Pescatori 222
Battistoni Gius., prof., 21 v. della Rocca. .561-63
Battle Giovanni 5 v. Princ. d'Acaja . . . 51
Battolini Prospero, not., 9 v. Corte d'Appello. .497
Battuello succ. Devalle, tintore, 8 c. Palestro .476
Battuello Bern. e figlio, 6 v. Pio Quinto. . .242
Bauchiero Antonio 6 v. Assarotti . . . 6
Bauchiero Camillo, fabbro, 14 c. Princ. Oddone. 245
Bauchiero Fortunato, cappellaio, 12 v Cavour *pag.* 186-87, 200-26-33-42-53, 487
Bauchiero Orsola in Ceva di Nuceto 14 via delle Scuole 30, 65
Bauchiero Saverio, impieg., 35 v. S. Chiara. .365
Baudi di Selve Adolfo fu Maurizio 9 piazza Solferino 65
Baudi di Vesme Aless., Ispettore R. Pinacoteca, 23 v. della Rocca. 320, 462-85
Baudi di Vesme Bened., ing., 41 v. Cavour . .320
Baudi di Vesme Remigio (Lanzo Torinese). .337
Baudino Albertina, levatr., 1 v. Viotti 538
Baudino Casimira Petronilla 8 *bis* v. Villa della Regina 74
Baudino Casimiro fu Casimiro 25 via Saluzzo 56
Baudino Franc., agente-perito Monte di Pietà . 386
Baudino Gio., trattore, 3 v. S. Quintino . . .272
Baudino Gio., impieg., 48 v. Sacchi 474
Baudino Natalina, maestra, 96 c. Vitt. Em. II . .574
Baudino Secondo, decor., 1 v. Valperga Caluso . 488
Baudino Stefano, caffett., ang. v. Mazzini e v. S. Massimo 272, 506
Baudo Nic., drogh., 138-40 c. Reg. Margh. 218-82-92
Baudo Pietro, tratt., 7 v. Tarino 272
Baudracco Domenico, calzol., 25 v. Roma . . .226
Bauducco, droghiere, 32 v. Mad. Cristina. . . 248
Bauducco, conduc., 18 v. Botero. 266
Bauducco Bartol., commest. (Borg. Tetti Fre) . 302
Bauducco Carlo, paste e farine, 14 v. Vanchiglia. 293
Bauducco Luigi, paste e farine, 23 v. Porta Palatina 293
Bauer Adolfo e Borelli, ag. cambio, 28 v. Roma . 462
Bauquel Jeune, tintore, 17 v. Garibaldi . . . 476
Bauquel L. tintore, 14 v. Roma. . . 40, 476
Bausola Gio., neg. da carta, 5 p. Consolata . 497
Baussano A., pellami, 7 v. Saccarelli 224
Baussano Paolo 39 v. Bertola . . 40, 45, 25
Bava Andrea, fornaio, 32 v. Monferrato. . . 295
Bava Oreste, impieg, 28 via Garibaldi . . .342
Bavieri Ferdinando, banco prestiti su pegno, 18 v. Barbaroux. 256
Bay coniugi 56 v. Cottolengo 22, 51
Bay Antonio, geom., 16 v. Cernaia 583
Bay Franc., Laboratorio precisione 490
Bay Gius., sapone e candele, 35 v. Po 221
Bay Luigi, guantaio, 2 v. Vasco 223
Bay Teresa, pizzic., 11 c. Vinzaglio. 287
Bazetta Felice, segr., 15 p. Statuto 252
Bazzi Franc. 40 *bis* v. Princ. Tommaso . 54
Beata e Perrone, fabbr. cioc., 1 v. Cottolengo . 284
Beaufort Berkeley Barter John, cappellano Chiesa Anglicana, 23 c. Oporto 469
Beccari Giuseppa, ved. Zora 11 c. Valdocco 61, 68
Beccaria ved., drogh., 46 v. S. Donato 248
Beccaria Adelaide, paste e farine, 29 v. Porta Palatina. 293
Beccaria Ang. 72 c. Vitt. Em. II. . 50, 415, 524
Beccaria Carlo, avv. proc., 17 v. S. Dalmazzo . . 514
Beccaria Emilio, cassiere, 6 v. Rossini. . . .585
Beccaria Felicita ved. Melchioni, patrona derelitti, 72 c. Vitt. Em. II 427
Beccaria Franc., medico, 48 v. S. Quintino. . . 528
Beccaria Michele, fornaio, 32 c. Vitt. Em. II 293-95
Beccaria R., droghiere, 28 c. Vercelli 248
Beccaria Incisa di Santo Stefano Luigi, tenente generale, 9 *bis* v. Amedeo Avogadro . 320, 440

Beccaris, calzol., 31 v. Mazzini . . . . *pag.* 226
Beccaro frat., calz., 61 c. Vitt. Em. II 226
Becchia Innoc. di Gius. 46 v. Ormea 44 . . 44
Becchia del Pozzo cav. Carlo 26 v. Garibaldi. 28
Becchio Angelo, laterizi, 41 strada di Francia . 244
Becchis Gio., maestro, 79 c. Princ. Oddone . 574
Beccio Egidio 17 v. Bidone 44
Beccuti Fed., liquor., 37 v. Accad. Albertina . 275
Beccuti Pompeo, avv., 5 v. delle Scuole. 370,509
Bechis eredi del cav. Luigi 6 v. Piazzi. . 47
Bechis Agnese in Chiara 52 v. dei Fiori . . 26
Bechis Ant., negoz., 2 p. Mad. Cristina . . 209 40
Bechis Carlo, banch., 74 v. Venti Settem . 480,503-05
Bechis Ernesto, medico, 24 v. Genova . . 332-34 335, 407-08, 528-48
Bechis Felice, segret., 16 v. Maria Vittoria. . 504
Bechis Felice e figli 22 v. Galliari. . . 27, 34
Bechis Gio., carbonaio, 37 v. della Rocca . . 209
Bechis Michele, sacerd., 5 v. Rosine . . . 410-67
Bechis Vincenzo, ing., 4 v. Goito 519
Bechis e Segre, merc.-sarti, 6 v. Garibaldi. . 170
Bedarida Clemente 46 v. Pisa . . . 48, 53
Bedeschi Mario, pittore, 42 v. Princ. Amedeo . 524
Bedino Giacomo, avv. studio Calosso 514
Bedoni Cater. ved. Marchi e figli 9 v. Goffredo Mameli 34
Bedoni Felice 72 v. Ormea . . 44, 25, 35, 44
Bedoni Teresa, norista, rimp. 1 p. S. Carlo . 492
Bedorto, calzolaio, 1 v. Carena 226
Bedotti Ezechiele, inserv., 42 v. Rosine . . . 463
Beer ved. Olivetti e cognati 38 v. Arsenale 6
Beffa Gio., vivandiere (Poligono Ferrovieri) . 365
Begey Attilio avv., 20 via Milano. . 11, 67 71, 423, 509-69
Beghelli Fil. meccan., 64 v. Gioberti . 30,241
Begliatti Gius. forn., 5 v. Viotti . . . 44, 295
Beica Bonaventura, impieg., 1 v. Cavour. . . 370
Belardo Domenico, vett., p. S. Carlo. . . . 260
Belfanti Seraf., med.-chir., 24 v. Montebello 528-53
Belgrano conte Famolasco, 47 c. Re Umberto 320
Belinzaghi Decio, amm. ferrovie mediterranee 475
Belisonzo G., sarto, 26 v. Barbaroux . . . 469
Bellacomba frat. 142 c. Reg. Margherita. 54
Bellacomba Luigi succ. Bellini, arredi sacri, ang. v. Venti Sett. e Cappel Verde . 464-77, 85
Bellando Gio. neg. legnami, 6 v. Principi d'Acaja 74, 206
Bellando Giovanni 36 v. Bava 9
Bellando Giuseppe, fabbro, 9 v. S. Massimo . 245
Bellani frat. ing., 19 v. Cibrario 243-31-39-71-52
Bellani Paolo ing., 19 v. Cibrario. 9, 19, 47, 51, 519
Bellardi Amedeo avv., 30 c. Oporto 21, 64, 509
Bellardi Andrea 3 v. Monte di Pietà . 40, 71
Bellardi Dom. e C., liquori, 3 v. Sagliano . . 274
Bellardi Francesco, 32 v. Garibaldi 568
Bellardi Giuseppe, calzolaio, 2 v. S. Secondo. 226
Bellardi e Borla, tipo-l., 32 v. Garibaldi . . . 193-94
Bellardi sorelle 41 v. Cottolengo . . . 22
Belletti frat. e sor. fu Domen., 14 v. Balbo. 7, 15
Belletti Agostino, tappezz., 39 v. Garibaldi . 198
Belletti Bernardo, calzol., 40 v. Stampatori . . 226
Belletti Franc., impieg., 3 c. Palestro 174
Belletti Gio. Batt. 34 v. Ivrea 32
Belletti Riccardo, vermicellaio, ang. v. Basilica e Conte Verde 293
Belletto Margh., merciaia, 30 v. Cernaia . . . 178
Bellezza Dom., comm. trib., 10 v. S. Domenico . 366
Bellezza Pietro, in segr. S. Margherita) . . 575-74
Bellezza Vitt., telerie, 15 p. Castello , . . 174
Belli frat. 40 *bis* v. S. Franc. da Paol. . 58
Belli sorelle e Berry in Spingardi 16 v. Principe Amedeo 50
Belli Alberto, vice-ispettore P. S. 57
Belli Angelo, latteria, 2 v. Tarino 110
Belli Giacomo, decorat., 4 v. Bertola . . . 188
Belli Giacomo, fabbro, 4 v. Agostino 24
Belli Ifigrate, telegr., 38 v. S. Secondo . . . 57
Belli Lorenzo, avv., 7 v. Botero 54
Belli Luigi, scult., 42 c. Cairoli . . . 484, 577
Belli Luigia, tabacc., 60 via S. Chiara . . . 1
Belli Michele 6 c. Cairoli 1
Belli Saverio, dott., 24 v. Cavour . . . 485, 522
Bellia, Buzzetti, Faja, Gibello, Palazzo e M regalia 48 v. Sacchi 56
Bellia Alberto, geom. capo-mastro, 9 v. Corte d'Appello 245
Bellia Celestino (Pettinengo) 105
Bellia Gius. ing., 4 v. Stampatori . 489, 510-83
Bellia cav. Gius 9 via Corte d'Appello . 27, 51, 53, 61, 62, 73, 243, 435 . . . 521
Bellia Pier Vinc., geom. capo-mastro, 2 v. delle Orfane . . . . . 21 . 521
Bellingeri Ed., avv. 19 v. Stampatori 44
Bellingeri Gaetano avv., 2 v. Siccardi . . 65
Bellingeri Gius., colonnello, 48 v. Cernaia 37 . 60
Bellingeri Gius. Emilio 108 c. Reg. Marg. . 53
Bellingeri Leop., avv. (Poirino) 518
Bellini Arturo, ten. colonn. d'artigl., 108 corso Vitt. Eman. II. 57
Bellini C., cappellaio, 8 v. Gazometro. . . . 186
Bellini G., ispett. RR. Poste, 7*bis* v. S. Secondo. 470
Bellini Giulio, medico, 5 v. Scuole 528
Bellino Andrea, calz., rimp. 37 v. Barbaroux . 225
Bellino Carolina ved. Bajetto 7 v. Legnano . 55
Bellino Franc., fabbr. mobili, 4 v. Michelangelo 202
Bellino Gio., vinaio, 3 v. Alfieri 278
Bellino Gio. Batt., bidello, castello Valentino . 559
Bellino Gius., trattore (Mad. del Pilone) . . . 505
Bellino Luigi, neg. vino (Pozzo Strada). . . . 95
Bellino Maur., impieg., 35 v. S. Chiara. . . . 508
Bellis S. succ. Mola, pianoforti, 5 v. Po . . . 204
Bellis Vitt., neg. ferr., 29 c. Vinzaglio. . . 244, 45
Bellisio Sebast., telegr., 14 v. Sacchi 474
Bellisio-Pellegrino Gabr., maestra, 14 v. Sacchi 558
Bello Francesco, 55 v. Saluzzo 7
Bello Gius., neg. vino, 4 v. Bertola . . 277-78
Belloc e Cardone, modiste, 49 v. Venti Sett. . 108
Bellom Segre, negoz. drapp., angolo via Po e p. Castello, abit. 41 v. Finanze . . . 185
Bellone G. negoz. macchine, 12 via Giulio 20, 27, 211-14
Bellone Feliciano, impieg., Opera S. Paolo . . 86
Bellone G., cappellaio, 12 v. Garibaldi. . . . 186
Bellone Gio. 49 v. Pinelli. 78
Bellone Gio., capitano, 3 via Garibaldi . . . 75
Bellone Gius., parrucch., 3 v. Monte di Pietà . 256
Bellone Sabino, forn., 43 e 53 v. Nizza . . . 175
Belloni Ambrogio, avv., studio Merlani . 500-14
Bellono Carlo Alb., avv., 9 c. Palestro . . 500-14
Bellono Edoardo avv., 14 via Corte d'Appello 21, 62, 365, 572
Bellono Enrico, proc., 9 v. Corte d'Appello. . 44
Bellono Leop. Pio, avv., 11 via S. Teresa . . 509
Bellora Francesco, assistente, 4 via Zecca . . 559
Belloya-Gonella Ben., maestra, 35 v. Mad. Cristina 57
Bellosta Franc., medico, 4 v. Assarotti 397-98, 528

Pasquale, mag. alim., 3 c. Palestro *pag.* 285
P., busti, 8 via Garibaldi 169
Gius, merciaia, 4*bis* v. S. Donato . . 178
Carlo, cons. Asilo Inf., 122 Barr. Nizza. 432
frat. e sor. 22 v. Monferrato. 40, 55
Carlo, impieg., 2 v. Maria Vittoria . 473
Giulio 24 v. Accad. Albertina 3, 38
Virginia 44 v. S. Dalmazzo . . 57
Caccia Silvia, 26 v. dei Mille . 320, 421
Caccia conte, 33 v. Assietta. . . . 320
FreyrieElvira, maestra, 2 v. Mazzini 586-87
Olivetti Giuseppina, 24 via Accamia Albertina. 415
frat., farm., 8 v. Duch. Jolanda. 215, 536
Domen., sacerd., 32 v. Cottolengo . 472
Dom., prof., 30 v. Gioberti . . 440, 592
tti frat., panattieri (Tetti Frè). . . . 304
Carlo fu Ant. 46 v. Biella 44
Fed., ing., 13 v. Ponte Mosca . 479, 519
Gio., marmista, 30 c. Vitt. Em. II. . 241
Gio., med., 49 v. Bertola . 350, 420-42, 528
Lor., orefice, 39 v. Roma 183
Luigi, cristalli, ang. v. Venti Settembre e Bertola 491
Luigi, terraglie, 7 p. Statuto 191
Maddal. e figli 19 v. Conte Verde. 21
P., cautchoue, 4 v. Carlo Alberto . 229
Pietro, perito, 18 v. Botero 523
coniugi 26 v. Peyron 47
frat e sorelle 22 p. Vitt. Em. I. . 72
A., trattore, 8 v. Gazometro. . . . 270
Agost., portinaio, 43 v. Po 550
Bernardo fu Marco 39 v. Roma . 55
Carlo, panatt. (barr. d'Orbassano) . 303
Dom., med. in sete, 49 c. Valentino . 462
G., vinaio, 31 v. Carlo Alberto . . 278
G. e figli, pellettieri, 4 v. Manzoni . 223
Giacomo, fornaio, barr. di Nizza. 295, 303
Giorgio, 41 v. Montevecchio. . . . 475
Gio., macch. idraulico, 30 corso Vittorio Emanuele II 231-37
Giuseppe 142 c. Reg. Margherita. 54
Gius., salsament., 32 v. S. Secondo . 287
Leopoldo, fornit. milit., 26 v. Amedeo 487, 243
Leopoldo ed Ossola Teresa coniugi, 43 v. Cibrario 19
Luigi, panattiere (Miraflori) 303
Luigi, frutt iv., 4 v. Bellezia 203
Luigi e sorelle di Gius. 28 via Barchetti. 36
Silvio, maggiore, 97 v. Venti Sett. . 312
comm., amm. banca, 4 v. Manzoni . 395
Magno, fabbro, 5 c. Vitt. Eman. II . 275
olii min., str. di Casale 303 *B* . 293
Pone, med.-chir., 3 v. Pio Quinto 407, 528
gi. legat., 68 c. Vitt. Em. II . 197-98-99
Biancherie, 18 via Roma . . . 169-73
Crucinto, sellaio, 5 v. Venti Settembre 225
Bura in Rostagno 123 v. Nizza. 42
Martiny, tessuti elastici, 6 v. Maria Vittoria 182
196, 217-24-29-31-32-36-40-42-43-93
Sabelkampf G., 16 v. Cernaia . 557-60-74
Battista e sor. 49 v. S. Donato . . 58
Maria moglie Destefani 35 via Gioberti 30
Mario, impieg. Intend. Finanza . . . 357
Benech Teresa, fornaia, 3 v. Artisti . . . *pag.* 295
Benedetti Angelo, fabbro, 30 v. Lagrange . 245
Benedetto coniugi 33 strad. di Stupinigi . 66
Benedetto A., drogh., ang. v. S. Secondo e v. Valeggio 218
Benedetto Angela, vetturale, p. Vitt. Eman. I ang. v. Vanchiglia 259
Benedetto Augusto, vetturale, p Vitt. Eman. I ang. v. Vanchiglia 260
Benedetto Gio., amm. Tramvie occidentali . 480
Benedetto Gio., caffett., 34 v. Borgo Dora . . 273
Benedetto Gio., vinaio, 49 c. S. Maurizio . . 279
Benedetto Gius., impieg., 52 v. Po 343
Benedetto Maria, salsam., 5 v. Mercanti . . . 287
Benedetto Pietro, trattore, 2 v. Cigna . . . 272
Benedetto Sebastiano, trattore, ang. vie Montevecchio e Massena 272
Benedicenti Alberigo, dott., 22 v. Montebello 528-52
Benedicenti Luigi, impieg., 22 v. Montebello . 561
Benefica (*La*), soc. assicur., 55 v. Garibaldi . 250
Benevolo Federico, avv., 27 v. Nizza, . 457, 509-46
Beniamino, biancherie, 55 via Garibaldi . . . 175
Beniamino Carlo, pubbl., 41 v. del Carmine . 543
Beniamino Carlo, perito, 9 p. Carlo Felice. . 523
Beniamino Vitt., prof., 41 v. Carmine . . 579-91
Benintendi Livio senat., 2 v. Belvedere . 38 347-20-40, 566-71
Benna coniugi 40 v. Biossasco. 48
Benna Ernesta, maestra, Borgo del Rubatto . 573-75
Benolfi Andrea, impieg., 45 v. Mad. Cristina . 478
Bensa Rosalia 106 v. Mad. Cristina . . . 35
Bensi Pietro, impieg., 44 p. Statuto 546
Benso Carlo, avv.-proc., 40 v. Garibaldi . 569-44
Benso Carolina, telegr., 1*bis* v. S. Donato . . 474
Benso Gaspare, drogh., 24 v. S. Agostino . . . 248
Benso Maddal. ved. Marone e figlie 37 via Principe Amedeo 50
Benso Massimo, rag., 4 c. Cairoli. . . . 406-28
Benso Rosa, maestra, palazzo Carignano . . . 575
Benvenuti Dante, ing., 7 v. Mazzini. 362
Benvenuti Ferrante, capit. artiglieria 558
Benvenuti Teresa 42 v. Massena 37
Benvenuto Luigi, impieg., 9 v. Finanze . . . 173
Benzi Gio., avv., 4 v. Rossini 509
Beraggio e Barberis, pittori, 25 v. S. Quintino . 524
Beraldini Valentino, impieg., 34 v. della Rocca. 376
Berard Filippo, ing., 41 *bis* v. Montevecchio. . 477
Berardi sorelle, sarte, 20 v. Juvara 166
Berardi, tornit. in legno, 20 v. Juvara . . . 204
Berardi Ang., macellaio, 12 v. Barbaroux. . . 298
Berardi Carlo, avv., 16 v. Cernaia 509
Berardi Carlo, curato a Soperga . . . 95, 424-66
Berardi Filippo, senat. (Roma) 475
Berardi Luigi, avv., 16 v. Cernaia. 364, 406-07, 508-09
Berardi Luigi Camillo, dott. aggr., 44 v. Scuole. 547
Berardi Maria, modista, 9 v. Andrea Doria . . 168
Berardi Marta, ispettrice scuola Soperga . . . 568
Berardi Pietro, impieg. munic., 3 v. Genova . 343
Berardi, Ughetto, Costa e C., ferr., 15 v. S. Teresa. 234
Berardo Anna 10 v. Alfieri 4
Berardo Ant. fu Gius., pizzic., 60 c. Vitt. Em. II . 287
Berardo Ant., pizzic., 1 v. S. Secondo. . . . 287
Berardo Bartol., pizzic., 41 v. Torquato Tasso e 22 v. Cernaia 287
Berardo G., parrucch., 3 v. Alfieri 246
Berardo Gio., pizzic., 3 v. S. Massimo. 287
Berardo Giovanna, pizzicagn., 4 v. S. Secondo. 287
Berardo Gius., pizzic., 18 v. Mad. Cristina. . . 287
Berardo Gius., pizzic., 38 v. Princ. Amedeo . 287

Berardo M. ved. e figli, salsam., 32 v. Po. *pag* 287
Berardo Matteo, pizzic., piazza Eman. Filiberto. 287
Berardo Michele, pizzic., 55 v. Garibaldi. . . 287
Berardo Pietro, salsam., 13 v. palazzo di Città . 287
Berardo e Levis, fumisti, 34 v. S. Domenico . . 214
Berardo-Vandone, levatr., 40 v. Orto Botanico . 353
Beraud frat., pellicciai, 41 v. Palazzo di Città . 223
Beraud Carlo, pellami, 6 v. Bonafous. . . . 224
Beraud Gio., decoratore, 4-6 p. Statuto. . . 188
Beraudi Sebastiano, prof., 5 c. S. Martino . . 562
Beraudo di Pralormo conte Carlo, 4 v. Sagliano. 320
Beraudo di Pralormo nob. Felice, 6 v. Vanchiglia. 320
Berchialla Franc., calz., 30 v. S. Massimo . . 226
Berchialla Giov., salsam., 36 c. Re Umberto . 287
Bercio Secondo, fondit., 32 v. S. Anselmo. . . 233
Bercolini Gius., latton., 9 v. Berthollet . . . 237
Beretta Alessandro, vetraio, 42 v. Giulio. . . 190
Beretta Andrea, fondit., (Barriera di Lanzo) . 233
Beretta Antonio, trattore, (Barr. di Lanzo) . 303
Beretta Franc., commesso, 10 v. Giulio . . . 369
Beretta L. e C., 67 v. Venti Settembre. . . . 170
Bergaglio Gius., impieg., 12 v. Galliari . . . 472
Bergagna F., decoratori, 10 p. Vittorio Em. I. 188
Bergalli Augusto, generale, 54 v. dei Mille . . 506
Bergalli Ettore, insegn., 42 v. Bellezia. . . . 492
Bergalli Paolo, delegato beneficenza. 424
Bergallo Modesto, avv., 48 v. Garibaldi . . . 509
Bergamasco, conduc., alb. Corona Grossa . . 263
Bergamasco Franc., tratt. (barr. di Vanchiglia) 304
Bergamini, caffett., 127 c. Reg. Margherita . 272-75
Bergamino O., rappres., 10 v. Alfieri 254
Bergancini Lorenzo, farmac., 56 Corso Casale. 407
Bergandi Tommaso, spediz., 47 v. S. Teresa . 263
Berger Pietro, mag. alim., 4 v. Villa della Regina. 285
Bergero Margh., neg. vino, 9 barr. Milano. . 304
Bergese Anna, tratt., 22 via Galliari. 270
Bergesio Baldass., vinaio, 9 v. Manzoni . . . 279
Bergesio Bartolomeo, med.-chir., 5 v. Venti Settembre 478, 528
Bergesio Elisab., neg. vino, 63 c. Reg. Margh. . 279
Bergesio G., farmacista, 46 v. S. Secondo. . 536
Bergesio Libero, med.-chir., 9 piazza Carlo Em. II 399, 528-47
Bergesio Lod. [Ditta] geom., 59 v. dei Fiori . . 26, 521
Bergesio-Oliveri Carolina, 9 p. Carlo Eman. II. 399
Bergetto G., tratt., 45 v. Bogino 270
Bergher Paolo, can. [Ditta] 44 v. Cibrario . . . 20
Bergia coniugi, liquoristi, ang. c. Vitt. Em. II e v. Lagrange 274-75
Bergia Anna, pizzic., 3 v. Passalacqua . . . 287
Bergia Filippo, pizzic., 29 v. Carlo Alberto. . 287
Bergia Gio., salsament., 39 v. Roma 287
Bergia Mich., salsam., 15 v. Nizza e 17 v. Foscolo. 287
Berglia Enrichetta, sarta, 22 c. Cairoli. . . . 166
Bergöen Agenore, med.-chir., 4 c. Siccardi. 478, 528
Bergoglio Enrico, impieg., 137 v. Nizza. . . 477
Bergoglio G. B., prof., 22 v. S. Secondo . 583-89-90
Bergoglio L., neg. legna, 3 v. S. Massimo . . . 209
Bergoglio L., rapp., 13 v. Finanze 254
Bergolio Gio., sac. corista Cappella capitolare. 466
Bergonzelli Anna, vinaia, 2 v. S. Massimo . . 279
Beria Luigi, ing., 15 v. Alfieri 549
Beria d'Argentine Carlo, vice presid. Tribunale 35 v. dei Mille 366
Beria d'Argentine conte Franc., 17 v. Carlo Alberto. 320
Beria d'Argentine Luigi, cons. Corte App., 25 v. della Rocca 320-65
Berio Felice, avv., 16 v. Berthollet . . *pag.* 5[illegible]
Berio Vitt., olio e salumi, 31 v. S. Franc. Paola . 242
Berlaita Paolina, fornaia, 32 v. S. Anselmo. . . 2[illegible]
Berle Carlo, materassaio, 33 v. Bertola . . . 230
Berlenda Luigi, impieg., 3 v. Belvedere . . . 545
Berlenda Teresa, ispettrice, 24 v. Alfieri . 567-87
Berlia Luigi, prof. dis., 49 c. S. Maurizio . 2[illegible]
565-70-74-80-81-83
Berlia Luigi figlio, prof. dis., 49 c. S. Maurizio. 564
Bermond zii e nipote e frat. Casalegno [Ditta] 14 v. Basilica 8
Bermone Gio., geometra, 4 v. Garibaldi . . . 5[illegible]
Bernacchi G. e figli, cappellai, 3 v. Venti Settembre 486
Bernacchi Gius. [Ditta] 24 v. Princ. Tommaso . 54
Bernachini Carlo, scrivano, Quart. S. Daniele . 37[illegible]
Bernachon e Comp., 7 strada di Stupinigi . . 5[illegible]
Bernard Alessio, 54 v. Venti Settembre . . . 5[illegible]
Bernard G., carta e canc., 22 v. Roma. . 497-98-99
Bernard-Barriet Alf. [Ditta] 15 v. Cardinal Maurizio 45, 66
Bernardelli Enrico, tenente artiglieria, 17 via Vitt. Amedeo II 374, 569
Bernardi Carlo, prof., 49 v. Rocca. . . . 543-64
Bernardi Jacopo, abate (Venezia) 585
Bernardi Luigi, ing. prof., 45 v. Po. . . . 563
Bernardi Luigi, dott., 49 v. della Rocca . 583
Bernardi Luigi, avv., 43 v. Barbaroux . . 509-14
Bernardi Marcello, colorista, 41 v. S. Massimo. 222
Bernardi Margh., ved. Fabbrica e figli [Ditta] 5 via Fabro 25
Bernardi Paolo, trattore, 30 c. Vittorio Em. II. 272
Bernardi P. Maur., impieg., 34 v. S. Domenico. 343
Bernardi Rinaldo, tenente, 6 v. Bogino . . . 557
Bernasconi frat. [Ditta] impres., 71 e 75 corso S. Maurizio 37, 72, 213
Bernasconi A., cappellaio, 47 v. Lagrange. . 486
Bernasconi Adele, maestra, 45 v. Mazzini. . . 575
Bernasconi Enrico, cesellatore, 3 v. Bertola . 200
Bernasconi Gio., ing., 42 v. Accad. Albertina 478
Bernero Gabr., drogh., 6 v. S. Franc. Paola 248-77
Bernocco Gio. Batt., farmac., angolo v. Mazzini e v. Lagrange 424-87, 536
Bernoulli Em. e Cabibi, amianto, 37 c. Oporto. 247-40
Beroggio e Barberis, pittori, 25 v. S. Quintino. 521
Berola Natale, materass., 38 v. Maria Vittoria . 230
Beronzo Angelo, off. Carte Valori 472
Berra, sarto, 32 v. Roma 469
Berra A., alberg., 3 v. Pietro Micca . . . 268
Berra Achille, proc., 10 v. S. Tommaso . . . 514
Berra Amalia, maestra, 10 v. S. Tommaso . . 575
Berra Angela, levatr., 110 c. Vitt. Em. II. . . 538
Berra Cesare, archit. [Ditta] 31 v. Princ. Tommaso 51, 424, 519
Berra Elisa, magazz. alim., 8 v. del Carmine. . 285
Berra G., pianoforti, 31 v. Princ. Tommaso. . 204
Berra G. B., fotogr., 18 v. Cernaia e 6 c. Siccardi. 196
Berra Giuseppe, pizzicagn., 19 via Nizza . . 287
Berra Gius., ragion., 9 v. Napione. 334
Berra Luigi, impieg. lotto, 16 v. S. Donato . 363
Berra Mich., neg. cordami, 39 c. Vitt. Em. II. . 484
Berra Pietro, piani a cilindro, 23 v. Bava . . 205
Berretta Alfonso, impieg. Opera S. Paolo . . 386
Berretta Luigi, impieg., 24 v. S. Quintino . . 344
Berri, istituto, 1 c. Valentino 588
Berri Antonio, avv., 10 v. Arsenale 509
Berri Gio., latteria, 2*bis* v. S. Donato . . . 284

Berrin[illegible] Erm. [Ditta] 45 c. Vinzaglio *pag.* 65, 66, 71, 72
Berrini Mose, ispett. ferr., 38 c. Re Umberto . 475
Berrin[illegible] frat. di Gius. [Ditta] 99 v. Nizza . . . 42
Berrino B., fornaio, 5 v. Ponte Mosca . . . 295
Berrino Dom., giardiniere Orto Botanico . . 552
Berrino Giov., falegn., 25 v. dei Mille. . . . 207
Berrino Giov., frat. (Mad. del Pilone). . . . 304
Berrino Gius., scrivano, 4 v. Pescatori. . . . 378
Berrino Gius., fornaio, 41 v. Bertola 295
Berrino Gius., pellami, 14 v. Bellezia . . . 224
Berrone Ant., canon., 4 v. Cappel Verde 398, 465
Berrone Ant., sellaio, 4 v. Giulio 225
Berrone Carlo Fel., vice-segr., 8 v. Mad. Cristina. 344
Berroni Gius., avv., 2 p. Lagrange . 413-21, 506
Berruti Alessandro, calz., 5 v. Moncalieri . . 226
Berruti Franc., avv.-proc., 5 v. Garibaldi . 509-14
Berruti Giacinto, cons. comun., 70 c. Vittorio Eman. II. . . 340-62, 456-82, 554-55
Berruti Gius., medico-chirurgo [Ditta] 13 piazza Vittorio Emanuele I . . . 37, 399, 528-48
Berruti Gius., scrivano, 9 c. Vinzaglio . . . 370
Berruto, cond., 17 v. S. Teresa. 262
Berruto sorelle, sarte, 20 v. Pietro Micca . . 466
Berruto Anna, vinaia, 42 str. Circonvallazione 279
Berruto G., macell., 6 v. Ospedale 298
Berruto Vinc., vinaio, 35 via Roma 279
Berry A., ottico, 4 v. Roma 232
Bersaldo G., sarto, 43 v. Lagrange 469
Bersani sorelle, sarte, 9 p. Statuto 166
Bersani G., liquorista, 8 v. Pastrengo . . . 275
Bersani G., guantaio, 43 v. Lagrange 223
Bersani e Marucchi, orefici, 9 p. Statuto. 483-84
Bersanino Ang., avv., 3 v. Assarotti . . . 509
Bersanino Giorgio [Ditta] 123 corso Regina Margherita. 30, 53, 355, 420-33, 568
Bersanino Gius., consigl. Banca d'Italia . . 380
Bersanino Gius. e sor. [Ditta] 121 c. Regina Margherita 53
Bersanino Leone [Ditta] 26 v. Alfieri . . . 4, 29, 65
Bersanino e Corti, neg. seterie, angolo piazza Carignano e v. Accad. delle Scienze. . 464
Bersano, birraria, 22 c. Cairoli. 276
Bersano Ant., prof. musica, 7 p. Em. Filiberto 466
Bersano Carlo, vinaio, 6 p. Carignano. . . . 279
Bersano Franc., impieg., 54 v. Mazzini. . . . 470
Bersano Maria, neg. vino, 43 v. Genova . 277-79
Bersano Natale, vinaio, 42 v. Manzoni . . 277-79
Bersano P. A., organ., 12 v. S. Agostino . . 594
Bersezio F., parrucch., 48 v. Venti Settembre. . 246
Bersezio coniugi, droghieri, 41 v. Lagrange. . 248
Bersezio Carlo, impiegato Distretto Militare . 373
Bersezio Gio. Batt., libraio, 5 v. Ponte Mosca. . 493
Bersezio Vitt. [Ditta] letterato, 54 v. dei Fiori. 26, 390
Bersezio-Chiapussi Laura, ispett. Istituto Rachitici, 54 via dei Fiori 445
Bert Ernesto, telegraf., 2 v. Bertola 474
Bert Michele, sovrintend. scol. (S. Vito). . 425, 567
Berta, caffettiere, 56 v. Sacchi 273
Berta Albino, medico, 45 v. Stampatori . . . 434
Berta Antonio, fabbro, 21 v. Botero, ... 245
Berta Aug., sac., 45 v. Stampatori . 94, 409-55-65 467, 528
Berta C., modista, 41 v. Roma. 468
Berta Carlo, 1 p. Carlo Felice 506
Berta Celestino, liquorista, 49 v. Roma . . . 275
Berta E. A., avv. pubbl., 28-30 c. Oporto 479, 540
Berta Eugenio, med.-chir., 45 v. Stampatori. . 528
Berta Giulio, impieg., 45 v. Stampatori . . . 408
Berta Gius., sostit. segret., 37 v. Lagrange *pag.* 365
Berta Pietro, droghiere, 43 v. Nizza. 218
Berta Pietro fu Pietro [Ditta] 5 v. Viotti . . 55, 74
Berta Vitt., perito, 8 v. Melchior Gioia. . . . 523
Berta e Comp., orefici, 29 v. S. Secondo . . 483, 511
Bertacchi Daniele, magg. veterinario, 9 strada di Francia 539
Bertagna coniugi [Ditta] 12 c. Princ. Oddone . . 54
Bertagna Alfonso e C., neg. telerie, angolo vie Genova e Pietro Micca 474
Bertagna G. B., vesc., 83 v. Venti Settembre . . 467
Bertagna Stefano, notaio (Gassino). . . . 517-18
Bertagna e Faustinelli, vinai, 42 c. Principe Oddone 277
Bertagnolio Agostino, dis. Uff. Tecn. Finanza 337
Bertalazone Gius., magg. gen., 9 v. Am. Avogadro. 379
Bertalot Gius., 52 str. R. Parco 492-93
Bertana Ernesto., 7 v. Nizza 457-79
Bertarelli Edoardo, ten. colonnello artiglieria, 44 v. Maria Vittoria 340
Bertarelli Paolo, avv., 43 v. Barbaroux. . . 509-14
Bertasso frat. [Ditta] 5 v. Villa della Regina . 66-74
Bertasso Luigi, impieg., 8 c. S. Martino . . . 394
Bertasso Gio. [Ditta] 48 v. Legnano 34, 41
Bertasso Gius., caffett., ang. via dei Mille e v. Belvedere 273
Bertazzi coniugi [Ditta] 100 v. dei Fiori . . . 26
Bertea, pellami, 2 v. S. Donato. 224
Bertea coniugi [Ditta] 8 v. Buniva 43
Bertea frat., caffett., ang. v. Garibaldi e della Consolata 272
Bertea Cesare, archit., 43 v. Arsenale . . . 487
Bertea Ernesto, pittore, 43 v. Arsenale . 459, 524
Bertea Gius., sarto, 6 c. Duca di Genova . . 469
Bertecca Gius., calzol., Galleria Geisser . . . 226
Berteia Caterina, neg. legna, 8 v. Buniva. . . 209
Bertelà Pietro [Ditta] 5 v. Cagliari 14, 46
Bertelli Gio. [Ditta] 2 v. Perrone. 20, 47
Bertello B., negoz. mobili, 30 v. Cernaia . 202-03-04
Bertero frat., litografi, 8 v. Plana. 495
Bertero Alberto, impieg. Op. S. Paolo. . . . 386
Bertero Gius., macellaio, 41 v. S. Donato . . 298
Bertero Teresa ved Abello [Ditta] 18 v. Viotti . . . 71
Bertet Alfonso e William frat. fu Giulio [Ditta] gioiell., 5 v. Garibaldi 73, 183
Bertetti, cond., albergo Tre Galline, 37 via Bellezia 263-66
Bertetti A., droghiere, 48 v. S. Giulia 248
Bertetti Giacinto, 44 v. S. Massimo 438
Bertetti Gius., droghiere, 46 v. S. Massimo . 248
Bertetti Michele, avv., 14 v. Bellezia . 334-32-35-36 385, 450-80, 509
Bertetti Pietro [Ditta] avv., 16 v. Milano . 21, 39, 344 380-85, 424-43-94-95-98, 509-56-60 66-68 569-70-82-83
Bertetti Stef., negoz. ferro, ghisa, ecc., 16 via Milano 234
Bertetti-Engelfred Teresa ispettrice Ospedale Maria Vittoria, 25 v. della Rocca . . . 400
Berteu Ag. [Ditta] sac., 35 v. S. Donato . . 58, 95, 466-67
Berti S.E. Domen., primo segret. Ord. Mauriz. 343-14 345-46-47-40, 426-33-86-89, 549-55-65
Bertieri Pietro, fotografo, 25 v. Po 496
Bertiglia Cand., vice-cancell., 4 v. Priocca . . 366
Bertinara, coltell., 12 v. S. Franc. da Paola . . 242
Bertinaria, farm., 1 v. Saluzzo 536
Bertinaria Bernardo [Ditta] capo-mastro, 10 via Zecca 24, 213

Bertinatti Luigia, salsament., 9 v. S. Teresa *pag.* 287
Bertinatti Pietro, imp. Imposte dirette. . . .359
Bertinetti, barraria, 93 v. Nizza. 276
Bertinetti, fornaio, 92 c. Vitt. Em. II 295
Bertinetti madre e figli 40 v. Piossasco . . 48
Bertinetti Carlo, tornit., 15 v. Monte di Pietà .201
Bertinetti Emilio, neg. ferram., 2 v. S. Teresa .234
Bertinetti Federico impieg., 45 v. Silvio Pellico 65, 394
Bertinetti Giovanni fu Luigi 96 v. Nizza . 42
Bertinetti Gius. 4 v. Romani 55
Bertinetti Lucia 20 v. Princ. Tommaso . 51
Bertinetti Pietro, call., ang. p. Savoia e v. del Carmine 274
Bertinetti V., calzol., 6 v. Bonafous. 226
Bertini ved., mercerie, 45*bis* v. Bogino . . .180
Bertini Angela 46 v. Stampatori 66
Bertini Clotilde, sarta, 4 v. Barbaroux . . .466
Bertini Gio. Batt. senatore, 49 v. Maria Vittoria 44, 36, 347-90-98-99
Bertini Gius., impieg., 3 v. Gaudenzio Ferrari . 473
Bertini Gius., proc., 17 v. Bellezia 544
Bertini Luigi, trattore (Barr. di Lanzo) . . .303
Bertini Ottavio, avv. proc., 2 v. S. Teresa . .514
Bertini Pomp. e Lugia 20 c. Duca di Genova . 24
Bertini Raim., avv.-proc. 4 v. Venti Settembre 509-44
Bertini Teresa, sarta, 44 v. Buniva 466
Berto coniugi, 40 v. Roma 476
Berto Michele, magg. veterin., 26 v. Pio Quinto. 372
Bertocco G. e Cucco E., insegne, 121 corso Regina Margherita. 188
Bertoglio, droghiere, 18 v. S. Donato 248
Bertoglio Carolina e figli 2 v. della Caccia. 44
Bertoglio Felice, ing., 2 v. Ferrone 349
Bertoglio, G. B., droghiere, 12 p. Statuto . .248
Bertoglio G. B., orolog., 4 v. Barbaroux . . 187
Bertoglio Gius., macchin., 27 v. Acc. Albertina . 234
Bertoglio-Fontana Luigia, insegn., 48 v. S. Donato 575
Bertola frat. 4 v. Monferrato 40
Bertola madre e figli 26 v. Alfieri . . . 43
Bertola Clemente, ing., 26 v. Alfieri. 519
Bertola D., tintore, 15 c. Siccardi 476
Bertola Enrico, impieg., 2 v. S. Agostino . . 312
Bertola Franc., 9 v. Garibaldi. 509-47
Bertola Franc., ing., 4 v. Artisti 554
Bertola Gio.^{a} ved., albergatr., 37 v. Bellezia .269
Bertola Gio., impieg., 2 v. Gesù 471
Bertola Giuseppina, fornara 38 v. S. Massimo .295
Bertola Gius., parrucch., 9 v. Andrea Doria. .246
Bertola Gius., liquorista 46 p. Vitt. Eman. I. 275
Bertola Gustavo, impieg., 36 v. Lagrange . . .333
Bertola Lucia Teresa in Teano e figli 142 c. Reg. Margherita 33
Bertola Teresa, insegn., 5 p. Bologni . . 582-89
Bertola e Delù, vin. al., 8 v. Giulio. 279
Bertoldi Gius., dott. aggr. (Firenze) 539
Bertoldi Maur., geom., 3 v. Princ. Tommaso . 521
Bertoldi Pietro, impieg., 21 v. Maria Vittoria. 364
Bertoldo A. e C., assaggiat. sete, 26 v. Ospedale. 168
Bertoldo Andrea, 26 v. Ospedale 462-96
Bertoldo Gabriele, notaro (Lanzo Torinese) . .518
Bertoldo Gio., pittore, 24 v. Ospedale. . . .524
Bertoldo Gius., ing. (Pozzo Strada) . . 477, 555
Bertoldo Paolo, 11 v. S. Teresa 506
Bertole frat., orefici, 1 p. Vitt. Em. I. 483
Bertolè Leopoldo, orefice, 55 v. Po. 483
Bertolè Sabina, levatr., 2 v. Rosine. 538
Bertolero Giulio, impieg., 36 c. Vitt. Em. II. . 495
Bertoli Gio., ombrellaio, 38 v. Po . . . *pag.* 181
Bertolina L., neg. legna, 41 c. Emilia. . . .
Bertolini Amalia, vice-dirett. Ist. Duch. Isabell.
Bertolini Celestina, insegn., 27 v. Gioberti .
Bertolini Clementina, banco lotto, 5 v. Parini
Bertolini E., guantaia, 41 v. S. Teresa . . .
Bertolini G., rappr., 28 v. Valperga Caluso .
Bertolini G., rappr., 2 v. Sacchi 2
Bertolini S. E., sotto-segr. Finanze (Roma)
Bertolini Stef., avv. proc., studio Forneris . 5
Bertolino frat., falegn., borgo della Crocetta
Bertolino madre e figli 10 v. Po . . . .
Bertolino Agost. 4 v. Amerigo Vespucci .
Bertolino Ant., mag. alim., 2 v. del Carmine . 285
Bertolino Giacomo 4 via Amerigo Vespucci 3, 302
Bertolino Gio. Franc., insegn., 39 v. Carlo Alb. 3
Bertolino Gius., impieg., 4 v. Bogino . . . .
Bertolino Gius., pianoforti, 24 v. Carlo Alberto .
Bertolino Luigi, vinaio, 36 v. Mazzini . . . .
Bertolino Luigia, insegn., 39 v. Carlo Alberto. 491
Bertolino Pietro, coltellin., 7 v. S. Donato. . . 242
Bertolino Prospero, med. chir., 73 c. S. Maurizio 528
Bertolino Stef., str. d Orbassano (casa Martini) 442
Bertolino Ubaldo, impieg., 20 c. Vitt. Em II . .
Bertolino-Barberis Luisa, 39 v. Carlo Alberto .
Bertolino-Perruccio Vitt., maestra, 50 v. Mazzini.
Bertolio e Ruspino, fabbri-ferrai, 69 c. San Maurizio 243
Bertolo Ant., pennelli, 34 v. Ormea. 222
Bertolo Giusto, impieg., 49 v. Reggio . . . .
Bertolone Domenico, fornaio, 4 v. Carlo Alb. 20
Bertolone Gius., fornaio, 4 v. della Caccia . .265
Bertolone Gius., seleiatore, 45 v. Villa Regina. .242
Bertolone Pietro, geom., 20 v. Milano . . . .
Bertolotti Anna vedova Fava e figlia 40 corso Palestro 6, 43 87
Bertolotti Bartol. 41 v. Carmine 62
Bertolotti Chiaffredo 23 v. Roma . . 41, 55
Bertolotti Dante Cornelio, avv., 22 v. Alfieri 549
Bertolotti Fanny in Roux 23 v. Roma . 41
Bertolotti Giulio, appl. Banco Napoli 392
Bertolotti Gius., sac. 3 v. Milano . 45, 71, 72
Bertolotti Gius. avv., 4 v. S. Chiara . . 46, 39, 61
Bertolotti Gius., pizzic., 2 v. Montebello . . .287
Bertolotti Michele, caffett., 22 p. Em. Filiberto .
Bertolotti Paolo (Barriera di Lanzo) . . 303,
Bertolotti Rosa, vinaia, 45 v. S. Quintino .
Bertolotto Amedeo, scrivano Scuola d'applicaz.
Bertolotto G., corrispond. giornali . . . .
Berton Aut., latteria, 92 c. Vitt. Em. II . . . .
Berton Cesare, segret. Tiro a Segno 10 via Groppello 451
Bertonasco Giov., trattore, 4 via Rossini . . .271
Bertoncini C., neg. legna, 15 v. Monte Pietà .209-42
Bertoncini Cesare 20 v. Beaumont 9
Bertone, conduc., albergo Croce Rossa 264
Bertone, parrucch., 139 c. Reg. Margherita . .
Bertone frat. fu Luigi (Chieri) 28
Bertone fratelli, bottai, 73 c. S. Maurizio. . .207
Bertone Alessio, segheria, 36 v. Artisti. .184, 206
Bertone Alessio e moglie 21 v. di Lanzo 33
Bertone Ant. 142 v. Circonvallazione . . 74
Bertone Camilla 10 v. Garibaldi 28
Bertone Carlo, insegn., 10 v. Ospedale. . . .
Bertone Carlo, proc., 5 v. Torquato Tasso . .514
Bertone Caterina, tabacc., 52 v. Po. 359

Bertone C. e G. frat., rappresent., 20 v. Venti Settembre . . . . . *pag.* 234
Bertone Dom., decorat., 20 v. Cavour . . 188-94
Bertone Domenica e C., drogheria, 88 corso Vittorio Emanuele II 218
Bertone E. Carlo, litografo, 10 v. Ospedale . .495
Bertone Eman., barbiere, 46 v. S Secondo . .246
Bertone Felicita, levatr., 15 v. Goffredo Mameli. 538
Bertone Filippo, magazz. alim., 32 v. Mazzini . 285
Bertone Francesco, geom., 39 v. Ospedale . .339
Bertone Franc., cementi, 72 strada di Lanzo . 242
Bertone Giacinto, 12 c. Princ. Oddone . . . 441
Bertone Gio., conduc., alb. Dogana Nuova . 262
Bertone Gio., tratt. (Mad. di Campagna) . . 304
Bertone Giovenale, avv.-proc., 4 v. S. Tommaso 544
Bertone Gius., 42 c. Principe Oddone 394
Bertone Gius., impieg., 42 v. Berthollet . . .367
Bertone Gius., vett., p. S. Carlo 260
Bertone Luigi, droghiere, 5 v. S. Massimo. . 248
Bertone Marianna, maestra, 5 v. Torquato Tasso 575
Bertone Matteo, avv., 7 v. S. Domenico . 367, 509
Bertone, Barbero e C., elettr., 22 v. Roma . .237
Bertone Bonavita, 43 v. Vitt. Amedeo II . . .528
Bertora Gius., dep. grappa, 10 v. S. Tommaso . 276
Bestorelli Guglielmina, maestra, 3 v. Arcivescovado 427
Betarello Felice, alunno giudiz., 34 v. Maria Vittoria 366
Betlot Carlo, ferramenta, 4 v. Cottolengo . .234
Betotti Maurizio, vinaio, 37 v. Vanchiglia . .279
Betotti Teresa, maestra, 2 v. Gioberti . . .490 565-71-75-85-86
Bertotti-Bodro Annetta, maestra, 46 v. Garibaldi 591
Bertotto A., vinaio, 4 p. S. Giulia 279
Bertotto Matteo, avv.-proc., 45 v. S. Quintino . 514
Bertotto frat. 9 p. S. Giulia 62
Bertozzi Flaviano, calzol., 2 v. Garibaldi . . .226
Bertozzo Gius., orologiaio, 3 v. Lagrange . . 184
Bertramino Marco, fornaio, 44 v. Botero. . . 295
Bertramo M., neg. bianch., 6 v. Berthollet . 475-78
Bertulo Vinc., alunno canc., 12 v. S. Tommaso. .365
Bertulo, falegn., 15 via delle Scuole. 207
Berutti Bartol., merc.-sarto, 12 c. Casale . 170-78
Berutti Franc. 30 v. S. Donato. 58
Berutti Gio., caffett., 45 c. S. Maurizio . . .274
Berutti G. B., libraio, 48 v. Garibaldi . . 494-99
Berutti-Ferbri Teresa, levatr., 197 str. di Nizza . 354
Berutto coniugi 7 v. Cuneo 22, 70
Berutto frat. e sor. fu Luigi 184 v. Circonvallazione 74
Berutto ved., modista, 1 v. della Rocca. . . .468
Berutto Anna, neg. vino, barr. Vanchiglia . 305
Berutto Francesca, vinaia, 5 v. Volta 279
Berutto Franc. 29 v. Carena 45
Berutto Luigi, Società *La Cooperante* 442
Berutto Teresa, pizzic., 43 v. Barbaroux . . .287
Berzetti march. Adriano, 47 v. Princ. Amedeo. 320
Berzia Pietro mecc., 8 v. Tarino . . 67, 231-46
Berzolari Luigi, prof., 17 v. Montebello . . .519
Besozzi frat. 47 v. Ottavio Revel . . . 54
Besozzi frat. e sor. fu Ferd. 20 v. Cernaia . 19
Besozzi Ag., capo-mastro, 24 v. Cernaia 213, 455
Besozzi Aug., capo-mastro, 19 c. Vinzaglio . 213
Besozzi Ern., med. chir., 97 v. Venti Settemb. . 342 423, 504-28
Besozzi Franc., capo mastro, 24 v. Cernaia . 213
Besozzi Gius. 24 v. Cernaia . . . 6, 19, 43, 60, 74, 72, 213
Besozzi Luigi, capo-mastro, 24 v. Cernaia *pag.* 213
Bessi, cappellaio, 2 v. Accad. delle Scienze. . .486
Bessi Enrico, 25 v. Saluzzo 490
Bessi Luigi, vice-ispett. P. S. 356
Bessio M. ved. Motta, neg., 100 c. Vitt. Em. II . .491
Besso Angela, magazz. aliment., 23 c. Princ. Oddone 285
Besso Ed., medico, 60 v. S. Chiara . 332, 424-31, 528
Besso Vinc., prof. di disegno, 23 v. Nizza . .526
Bessolo Adamo, insegn., 26 v. S. Tommaso . 492
Bessolo Aless., banco lotto, 2 v. Tre Galline . 363
Besson Filippo 45 strada di Francia. 26, 498
Besson Franc., 2 v. Carena 446
Besson Michele, agronomo, 48 c. Vercelli . . .492
Besson Prud. e figlio, agron., 43 str. di Francia . 192
Besson e Mosso, neg., 6 v. Garibaldi 165
Bessone, conduc., albergo Fucina 263
Bessone, pirotecnico, 41 v. S. Franc. da Paola . 247
Bessone Andrea 9 v. Monferrato 40
Bessone Elisab., drogh., 46 borg. Campidoglio . 302
Bessone Enrico, scrivano, 3 v. Rosine. . . 375, 442
Bessone Enrico, dirett. Carceri Giudiziarie. . 371
Bessone G., pizzicagnolo, 38 v. Sacchi. . . . 285
Bessone Giacomo, 43 v. Artisti 527
Bessone Gius., sac., 77 v. Venti Settembre . . .466
Bessone Gius., impieg., (borg. Campidoglio) . 377
Bessone Luigi, insegn., 34 v. S. Quintino . 561-62-69
Bessone Mario, med., 5 v. Deposito . . 352-96, 528
Bessone Matteo, geom., 24 v. Barbaroux. . . 521
Bessone Nicola, conduc., alb. Fucina . 266-67
Bestente coniugi mag. alim., 6 v. Giacomo Leopardi 21, 285-93
Bestente coniugi, sellai, 32 v. Maria Vittoria . 225
Bestente madre e figli 33 v. Mad. Cristina. 24, 53
Bestente Isid., console, 47 v. Lagrange 318
Bestente Tom., med.-chir., 9 v. Conte Verde. 347, 528
Bestente Vitt., dirett. farm Osped. Mauriz. 397, 536
Bestonso Carlo tratt., 2 v. Garibaldi . 74, 269
Bestonso Pietro, 2 v. Principe Tommaso . . .490
Besuzzo Margh., tabaccaia, ang. v. Mazzini e Belvedere. 360
Bet Giovanni, coltell., rimp. 10 v. Po 242
Betassa Gius., neg. sete, 8 v. Barbaroux. . . .463
Betrone G., liquorista, 37 v. Mazzini 275
Betrone Luigi, avv., Castello Valentino. . . .554
Betta e Gervetti, neg. ferram., 5 v. Basilica. . .234
Bettale Luigi, inform. comm., gall. Subalpina . 249
Bettasso M., levatrice, 3 c. Regina Margherita 538
Bettazzi Enr., prof., 5 v. Belvedere . . 560-84-83
Bettazzi Rodolfo, prof., 4 c. S. Martino. 550-59-64-84
Bettmann Alfonso, chir.-dentista, 43 c. Oporto. 535
Bettoia E., verniciat., 34 v. Mad. Cristina . 487-88
Bettoia Ferd., impieg. dazio barr. Milano. . .347
Bettrone Lorenzo, sarto, 28 Maria Vittoria. 169, 444
Betzler-Merz Carlo, avv., 49 v. Ormea . . . 509-44
Bevilacqua, cond., alb. del Sole. 267
Bevilacqua Antonio, maglierie, 29 corso S. Maurizio 473-87
Bevilacqua frat., magl. 2 c. Palermo 45, 473-87
Bevilacqua Carlo, gioiell., 6 v. Po 483
Bevilacqua Ern., imp., 12 v. Mad. Cristina 386, 435
Bevilacqua Gio. Batt. 34 v. Pisa 48
Bevilacqua-Odetti Camilla, maestra, 12 via Madama Cristina 575
Bevione Carlo, dep. candele, 78 c. Vitt. Em. II . 224
Beylis Gio., imp. post., 49 v. Valperga Caluso. 471
Bezzecheri e C., velocipedi, 28 v. Maria Vitt. . 243
Bezzo Gius. alberg., 21 v. Nizza. . 22, 268-71

Biaghetti Pietro, latton., 43 v. S. Donato *pag.* 237
Biagini Alberto, medico, 20 v. Lagrange. . .528
Bialetti Clem., allievo Osped. oftalmico . . .401
Biamino Gius., vice-cancelliere, 10 v. Ponte Mosca 366
Biamonti Aless., impieg., 41 v. Garibaldi . .472
Biancardi Andrea, falegname, 20 c. Napoli .207
Biancheri Giuseppe, deputato (Roma o Ventimiglia) 343-45
Bianchetta Ang. in Fiorito 26 str. R. Parco 46
Bianchetta Ant., negoz., 6 c. Valentino . . .209
Bianchetta Gius. e Ang. in Fiorito 24 str. R. Parco 46
Bianchetti Ant. avv., impieg., 3 str. di Francia. 333
Bianchetti Carlo, avv. 15 c. Siccardi . 39, 395 398, 404, 509
Bianchetti Carlo Gaet., impieg., 18 p. Statuto . 470
Bianchetti Gius., latton., 7 v. Marco Polo. .237
Bianchi, calzolaio, 55 v. Gioberti 226
Bianchi sor. 6 v. Giacomo Leopardi . . 29
Bianchi A. e C., tessuti, 5 v. Finanze 473
Bianchi Achille, ragion., 10 v. Orto Botanico. .478
Bianchi Alessandro rag., 34 v. Barbaroux 24, 57, 394, 522-23
Bianchi Andrea, 49 v. Roma 455
Bianchi Ang., materass., 38 v. S. Massimo . . 230
Bianchi Ang. 34 v. dei Fiori 26
Bianchi Angelo, scrivano, 440 c. Vitt. Eman. II. 377
Bianchi Annetta, tintoria, 9 c. Duca di Genova . 476
Bianchi Antonio, cav., 5 v. Finanze . . .505-06
Bianchi C. succ. Ronco, pizzic., 29 v. Po . . 287
Bianchi Carlo e C., 19 v. Carlo Alberto . . . 461
Bianchi Cesare, ten. colonn., 24 v. della Rocca. 377
Bianchi E., chincagl., gall Nazionale 482
Bianchi Elis. in Razzetti 21 v. Montebello . 69
Bianchi Ercole, bronzista, 26 v. Princ. Amedeo . 234
Bianchi Ettore, impieg. Intend. Finanza . . . 357
Bianchi Fermo, vice-dirett. Ist. Candellero. . 580
Bianchi G. fratelli, ombrellai, 24 v. Roma . . 484
Bianchi G. A. e C., rappr., 48 v. Pio Quinto 215-54, 524
Bianchi Giac., magazz. olio, 35 v. Vanchiglia . 292
Bianchi Gio Batt., impieg., 56 v. dei Mille. . 358
Bianchi Giuseppina 71 c. S. Maurizio . 60 449
Bianchi Napoleone, cappell., 26 p. Castello 486, 453
Bianchi Pietro di Ang., paste, 34 v. dei Fiori. 294-95
Bianchi Santino scult., 43 v. S. Giulia 527
Bianchi Silvano, calz., 43 v. Nizza 224-26
Bianchi Ugo, istitutore Collegio Nazionale. . 564
Bianchi Valeriano, vice-rettore Sordo-muti . . 414
Bianchini Ferd., impieg., 8 v. Giov. Somis . . 363
Bianchini Marco, neg. cioccolato, 20 v. Po. . . 284
Bianchino, parrucch., 2 v. Conte Verde. . . . 246
Bianco frat., neg. vino, 44 v. S. Massimo. .277-79
Bianco Annib. e C^a, prod. chimici, 21*bis* corso Siccardi 245
Bianco Antonio, fabbro, 37 v. Ospedale . . . 245
Bianco B., conduc., alb. Croce Rossa . . 262-63
Bianco Bartol., trattore (Cavoretto) 304
Bianco Bened., commesso Corte d'Appello . . 365
Bianco Bened., vice-pres. Fratellanza Evang., 11 v. S. Agostino 446
Bianco C., dorat. e fornit. milit., 4 v. Valeggio 187
Bianco Candida in Ferrero 2 v. Gioanetti . 29
Bianco Caterina, bustaia, 11 v. S. Agostino . .469
Bianco Corrado, medico, 38 v. Villa della Regina 528
Bianco Eusio, medico, 42 p. Vitt. Em I. 404-44, 528-85
Bianco Elisa 31 v. Galliari 27
Bianco Emilia, macell., 43 v. Nizza 28
Bianco Eugenia ved. Gelmini 77 c. Principe Oddone 5
Bianco Fedele, parrucch., 37 c. Vitt. Em. II. . 24
Bianco Filib., avv., 78 v. Venti Settembre . . 42
Bianco Franc., fiorista, 11 v. Ospedale . . . 492
Bianco G., ottico, 25 p. Castello 2
Bianco G., parrucch., 46 v. Venti Settembre . 276
Bianco Giac., modista, rimp. al 46 p. Castello . 148
Bianco Giac. fu Pietro 27 v. Moncalieri. . 7
Bianco Gio. 44 v. Carena . . . 45, 64, 467
Bianco Gio., notaio (Leyni) 548
Bianco Gio., sellaio, 6 v. Ponte Mosca . . . 2
Bianco Giov., calzol., 6 v. Berthollet 224
Bianco Gius, fornaio, 29 c. Vitt. Em. II . . 20
Bianco Gius. fu Tommaso 25 v. Beaumont . . 9
Bianco Gius., commest., 66 barr. di Milano. 304-6
Bianco Gius., panatt., 85 barr. di Casale . 305-6
Bianco Graziano, nastri, 10 v. Barbaroux. . . 16
Bianco Lor. fabbro, 17 v. Legnano . 33, 47, 24
Bianco Lucia, fornaia, 5 v. Lagrange 20
Bianco Luigia ved, drogh., 36 v. S. Massimo . 248
Bianco Maddalena, 44 v. Carmagnola . . 40
Bianco Nicolò, medico, 38 via Villa della Regina 528 85
Bianco Quirico, neg. legna, 5 c. Raffaello . 209-77
Bianco Secondo, calzol., 32 v. Mazzini. . . . 22
Bianco Teodoro 24 c. Siccardi . . 48, 29, 6
Bianco Teresa, fornaia, 6 v. Berthollet . . . 20
Bianco Teresa, levatr., 44 v. Quattro Marzo . 55
Bianco Vinc., calzol., 47 v. Bellezia. 22
Bianco e Boita, segheria, 3 v. Bonzanigo . . 20
Bianco e Sibillia, rappr., 27 v. Maria Vittoria 474, 202 39 77
Bianco di S. Marcel bar. Dom, 44 v. Mercanti . 529
Bianco di S. Secondo frat. e nipoti 44 v. dei Mercanti 38, 40, 70
Bianco di S. Secondo Domenico, 49 via Porta Palatina 45
Bianco di S. Secondo nob. Vittorio, giudice. 45 via S. Dalmazzo 520-66
Biancotti frat. 20 v. S. Franc. Paola 28, 32, 61, 6
Biancotti Filippo, liquorista, 33 v. Nizza . 27-77
Biancotti Gio. spedizion., 21 via Bogino 56, 242-50-51-57
Biancotti Giuseppe, vinaio, 76 v. Saluzzo. . . 270
Biancotti Marco, vinaio, 10 v. Milano 270
Biancotti Pietro, Sisto Destefani e C., negozianti metalli, 9 v. Assietta e 44 v. Mercanti 244-53-34-36, 507
Biancotti-Perona Luisa, 40 c. Oporto 40
Biancotto Giac., magaz. alim., 32 v Napione . 28
Biancotto Lodov., macell., 46 v. Lagrange . . 298
Biandrà di Reaglie conte Carlo, 20 v. Po . . 52
Biandrà di Reaglie Deod., 24 v. Cavour . 320, 458
Biandrà di Reaglie Vittorio, maggior gener., 27 v. Magenta 320, 58
Biandrà di Reaglie Massimo avv., 24 via Cavour 35, 320-9
Biandrate di S. Giorgio L. 45 v. Bogino. . 11 320-98
Bianzeno Lor., prof., 8 p. Carlo Em. II . . 337, 52
Bianzino G., chir.-dentista, 28 v. Po. 5
Biassoni Clem., drogh., 2 v. S. Donato 24
Bicetta Gio., avv., c. Oporto 30
Bichi bar. Maurizio 29

Bie Annetta, tabacc., 49 v. Po . . . . . *pag.* 359
Bie Emilio, redatt., 4 v. Consolata. . . . 341
Bie Gio. Pietro, impieg., 2 v. s. Donato. . . 405
Bie Margh., magaz. alim., 38 v. S. Secondo 285
Bie Edoardo, profum., 20 v Lagrange. . . 217
Bie Luigi, impieg., 32 v. Nizza 474
Bielholz F., banch., 11 p. Solferino 461-74, 254, 496
Bielli Angelo, rappres., 14 p. Castello . . . 254
Bielmonigi, drogh., 60 c. Vitt. Em. II . . 218
Bielli Ambr., cons. Banca (Milano) 505-06
Bielli Gio. di G., rapp., 2 v. Viotti 464-65-92, 254
Bielmo Aurelio, farm. milit., 45 p. Carlo Em. II 378
Bielmo Gennaro, rappr., 4 p. Statuto . . 254, 523
Bielmo Bernardo, macell., 54 v. S. Chiara . . 298
Bielli Ambr., cons ferr. del Medit. (Milano) . 475
Bielmelli Luigi, sac., 44 v. Orfane . 94, 413-67, 542
Bielia (Ditta), marmi, 23 v. Galliari 214
Bielia Celest. fu Ant. 20 v. Massena . 24, 37
Bielia Gio. Batt. 78 c. Vitt. Eman. II. 71, 73
Bielia e C., fabbr. colla, strad. Lanzo. . . 246-24
Bielmani Gius., perito, 4 v. Saluzzo 523
Bielmo Gius., impieg., 31 v. Massena 476
Bielmone di Viarigi Agost., 18 v. Maria Vitt. 320-39, 554
Bielmani Arturo, ragioniere (Saluzzo) . . . 481
Bielmani Enea, strade ferr. Mediterr. (Firenze). 475
Bielmini Gius., trattore, 46 v. S. Franc. da Paola. 269
Bielmolo Margh., maestra 1 v. Ariosto. . . 575
Bielmotta, conduc., 449 c. Reg. Margherita . . 264
Bielmon, conduc., alb. Gran Mogol 265
Bielletta Gio., produtt. vini, 13 c. Oporto . . 277
Bielli Ant., vini toscani, 33 v. Garibaldi . . 277
Bielli Ida, maestra, 17 v. Paretti 575
Bielma Marco impieg., 25 strada di Francia. . 358
Bielmo Michele, impieg., 57 v. Massena . . . 470
Bielotti Alfr., medico, 42 v. dei Mille 404-36, 528
Bielotti Cat. in Audagna 28 v. Massena . 37
Bielotti Laurina 28 v. Massena. 37
Bielotti Lor. geometra, 16 v. S. Chiara. 37, 470
Bielotti Lorenzo, prod vini 28 v. Massena . . . 277
Bielotti Vinc. banchiere, 8 v. Alfieri 111, 447, 37
Bielotti e Cesana, banch., 9 v. Carlo Alberto 461, 254
Bielmo Angiolina, telegr., 21 p. Vitt. Eman. I . . 474
Bielli Ant. fu Franc. 28 v. Marocchetti 36
Bielli Gius, magazz. alim., 63 c. S. Maurizio . 285
Bielli Luigi, magazz. alim., 49 c. Valentino . 285
Bielli Pietro, magazz. alim., 79 v. Nizza. . . 285
Bielli Teresa ved. Ghemme 38 v. Mercato. 38
Bielmo Francesco, caffè ristorante, barriera di Nizza. 301-04, 443
Bielmo Ferruccio, impieg., 42 v. Sacchi 471
Bielmignat E., bianch., 27 v. S. Tommaso . . 475
Bielmondo Marco, dirett. Soc. Generale Operaia . 445
Bielmondo Michele, Coop Ferr., 3 v. Sacchi . . 439
Bielmondo Ang., agenzia, 13 v. S. Fr. da Paola. . . 253
Bielmondini Filippo, parrucch., 1 p. Solferino . . 246
Bielmondi Clemente, dott. Clinica Oftalmica . . 553
Bielmondi Rodolfo 6 v. Cernaia. 7. 267
Bielmonley Alessio, 92 c. Vitt. Em. II 454, 503
Bielmonley Emilio, rappres., 6 v. Passalacqua. 220-77
Bielmonley Olga 26 v. Garibaldi 28
Bielmonda Gio., commesso, 4 p. Milano. . . . 480
Bielmoni Angelo, magazzino alimentario, 34 via Vanchiglia 285
Bielmoni Carlo ed Alessandrina 17 p. Eman. Filiberto 31
Bielmoni Alfieri conte Ettore. 320
Birago di Vische Carlo Em. (eredi di) 6 v. Vanchiglia . . . . . *pag.* 6, 8, 69, 73
Birelli Gius., paste, 6 v. Monferrato 294
Biressi Domen, negoz. concimi, Madonna di Campagna 246
Biressi Gio, concimi, 40 v. Genova 246
Birocchetti Ernesta, biancherie, 33 v. Mazzini. 475-78
Birolo, Carola e Gallina, cond., alb. Croce Rossa 262
Birolo Franc., calzol., 54 c. S. Maurizio. . . . 226
Bisazza Giuseppe, ing., 40 v. Alfieri. 519
Biscaldi Pietro, impieg. dazio, 61 corso Firenze 347
Biscaretti di Ruffia Rob. asses. municip., 8 p. Cavour 18, 20, 49, 320-40-44, 402-07-14 426-32-36-37-49-50-54-53-54-57, 565-66-79-82
Biscarra Cesare, scultore, 49 via della Zecca, abitazione 8 v. Accad. Albertina . 449, 527
Biscarra Emma, pittrice, 8 v. Acc. Albertina 524-26
Bisceglia Nicola, tenente contab. sussist. milit. . 378
Bisie Luigi 24 v. Po 49
Bisoffi, parrucch., 46 v. Barbaroux 246
Bisoglio G. B., cesellatore, 9 v. delle Scuole . 183
Bisotto Vinc., legatore, 3 v. Arcivescovado . 498
Bissacco Bartol., corriere, caffe del Docks . . 266
Bissattini Vittore decor., 4 v. Garibaldi, abit. 2 v. Quattro Marzo . 48, 52, 188-98
Bissoni Arturo, sottoten. cont., 20 v. Cernaia 377
Bistolfi L., maglierie, 44 v. Garibaldi . . . 174-76
Bistolfi Leon., pitt., 25 strad. Francia . . 449-86, 527
Bistolfi Lucia, paste, 10 v. Venti Settembre . 294
Bizzarri Decio, prof., 8 v. Baretti 560-69
Bizzozero Giulio, prof., 36 v. Baretti . . 347, 405 436-82-88, 528-40-46-47-52-56
Blaffard Teresa, salsam., 16 v. S. Donato . . 287
Blanc bar. Alberto, ministro esteri (Roma) . 343
Blanc Giulio, banch., 20 v. Bogino 461
Blanchard Enrico, neg. in pipe, 3 v. Po. . . . 482
Blanchetti frat. 34 v. S. Chiara . . . 7, 64
Blanchetti nobile. 320
Blanchetti Lanfranco 6 v. Thesauro 14, 67, 320
Blanchetti Enrico, avv., 46 v. S. Dalmazzo . 509
Blanchi, sarta, 3 v. Po 466
Blanchi Franc., neg. musica, 3 v. Po 496
Blanchi Gius. negoz., 1 v. Po, abitazione 46 v. Po 49, 50
Blanchi Luigi, maestro, 2 v. Sant'Agostino 591-92
Blanchi Luigi e C., pianof., 2 v. S. Agostino 204-05
Blanchin frat. 34 v. Roma. 17, 55
Blanchin Ant., alberg., 34 v. Roma 268
Blanco frat., macellai, 2 v. Monferrato. . . . 298
Blanco G., drogh., ang. v. Goffredo Mameli e Borgo Dora. 248
Blanco Giov.^a, ferram., 40 c. Duca di Genova . 234
Blanco Gius., drogh., 5 p. Eman. Filiberto . . 248
Blanda Carlo, vetturale, corso Vittorio Emanuele II ang. v. Madama Cristina . . 258-64
Blanda Luigi, pizzicagnolo, 30 v. Saluzzo . . 287
Blandino Fel., decor., 44 v. S. Dalmazzo . . . 488
Blandino Gius, maestro, 28 v. Po. 592
Blandino N., fornaio, 17 v. Bertola 295
Blando Cesare, macell., 24 v. S. Agostino . . . 298
Blangetti N., sarta, 43 v. Po 166
Blankart Giac., sind. Cred. Ind. (Lugano) . . . 393
Blasi Santino, impieg, 29 v. Carlo Alberto . . 554
Blavet di Briga Gius., avv., 52 v. Maria Vittoria. 509
Blengini Carolina e Dario 3 v. S Maria 62
Blengino Giac., parrucch., 6 v. Mad. Cristina . 246
Bloch Félix, rappres., 9 p. Carlo Eman. II. . 254
Blotti e Ponterio, negoz., 62 v. Venti Sett. 284-93

Blotto Ang., capo-tecnico Arsen. costruz. *pag.* 375
Blotto Anna, mag. alim., 41 v. Cottolengo . .285
Blotto Ottavia in Canepa Vittorio 137 v. dei Fiori 26
Blotto Secondo, conduc., alb. Corona Grossa . 262 264-65-66
Blotto Virginia, maestra, 31*bis* c. Valentino. . 575
Bo, fornaio, 59 v. Madama Cristina 295
Bo, tintore, 6 v. Corte d'Appello 476
Bo Ada ricamatrice, 4 v. S. Franc. da Paola. .478
Bo Augusto, prodotti chim., ang. via Galvani 9 e via le Chiuse 215-22
Bo Chiaffredo, forn., 56 v. S. Secondo 295
Bo Fr. e figlia, caff., ang. v. S. Giulia e Barolo. .272
Bo Giacinto, pittore, 7 v. Arsenale. 524
Bo Ida, pittrice, 7 v Po 524
Bo Nicola, vinaio, 29 v. Ormea 279
Bo Vincenzo avv.-proc., 49 v. Garibaldi. . .514
Boaglio Luigi, impieg. Ricovero di Mendicità. 407
Boano Elisab., neg. vino (Lingotto). 305
Boano Maurizio, materass., 8 v. Mazzini . .230
Boarelli di Verzuolo nob. Tom., 15 v. Bogino .320
Boario Candida, maestra, 59 v. Garibaldi . .575
Boario Luigi, custode Intendenza 357
Boario-Bertone Ang., maestra, 4 c. Duca di Genova. 575
Boasso, bendaggista, 26 v. Garibaldi 537
Boasso Ant. e Margh. fu Luigi 76 c. Vitt. Em. II 15, 25, 44, 51, 71, 73
Boasso Carolina, tabacc., 24 p. Solferino . . .360
Boasso Cost. ved. Osnengo 4 v. Calvo . 14, 26, 35
Boasso Franc., inserviente, 5 v. Montebello . .463
Boasso Giacomo, decoratore, 3 v. Garibaldi 188, 583
Boasso Gio., impiegato, distretto militare . .373
Boasso Natale, calzol., 23 v. S. Domenico. . .226
Bobba Eusebio, barc., 6 v. Brocca 453
Bobba G., gud agg. Trib., 9 c. Palestro 366-67, 450
Bobba Maria, prof., 49 c. Princ. Oddone . 427-90
Bobba Maria, velluti, 19 v. Lagrange. . . 464-65
Bobba Pietro, avv., 16 v. S. Dalmazzo . 480, 509
Bobba Romualdo, prof., 9 c. Palestro. 456, 545-48-54
Bobbio Annetta, maestra, 5 v Ponte Mosca. .575
Bobbio Carlo, rag., 12 c. Casale 373
Bobbio Carlo, tappezz., 10*bis* v. S. Franc. Paola . 189
Bobbio Cesare, impieg., 5 v. Ponte Mosca . . .376
Bobbio Maria, levatr., 16 v. Silvio Pellico. . .538
Bobbio Teresa, maestra, 40 c. Re Umberto . .575
Bocca, decorat., 26 v. Gioberti 188
Bocca, falegn., 15 v. Mercanti 207
Bocca frat., librai, 3 v. Carlo Alberto. 493-94, 544
Bocca, parrucch., 48 v. Gioberti 246
Bocca sorelle fu Franc. 46 v. Stampatori . 66
Bocca sorelle, sarte-mod., 14 v. Mercanti . .466-68
Bocca Andrea 49 v. Alfieri 33, 507
Bocca Ang., conciat., 6 strada di Lanzo . . .224
Bocca Ang., ten. R. Carabinieri, 42 p. Em. Filib. 444
Bocca Anna, merciaia, 17 p. Vitt. Em. I . . .178
Bocca Ant., tratt., 12 v. Princ. Tommaso . . .269
Bocca Bern., calz., 2 p. Gran Madre di Dio . .226
Bocca Biagio (eredi di) vetrai, 2 v. Vanchiglia 8, 490
Bocca Dom., macell., 9 v. Palazzo di Città . .298
Bocca Edoardo, falegn., 29 v. Venti Settembre. 207
Bocca Franc., ebanista, 19-24 v. Giulio . 202-06-07 394, 568
Bocca Gio., sarto, 4 v. Basilica. 469
Bocca Gio., neg., 2 v. del Carmine 499
Bocca Giov., vinaio, 35 v S. Quintino . *pag.* 27
Bocca Gius., 3 v. Arcivescovado 19
Bocca Gius., impieg., 117 v. Mad. Cristina . .30
Bocca Gius. avv., 3 v. Carlo Alberto. . . . 4
Bocca Gius., ing., 41 c. Re Umberto 15
Bocca Giuseppe, maestro, 41 v. Pio Quinto. . 49
Bocca Gius. in Lovera 40 v. S. Domenico. 16, 75
Bocca L., app. elettrici, 20 v. Maria Vittoria . 24
Bocca Luigi, med.-chir., 42 v. Milano . . . 528
Bocca Luigi, deleg. benef. (M. Campagna) . 424-25
Bocca Maria, maestra, 42 v. Giulio 57
Bocca Mariano, vetraio, 37 v. Roma 49
Bocca Modesta, maestra, 84 v. Venti Settembre. 57
Bocca Teresa, vettur. v. Madama Cristina ang. c. Vittorio Emanuele II 200
Bocca Valent., impieg. catasto (Casalborgone) . 337
Boccacino Franc., avv., nello studio Caucino . 500
Boccaccio Franc., pizzic., 30 v. Cernaia . . 287
Boccaccio Pietro, cons. asilo barr. Milano . . 481
Boccadoro Giacomo, tratt., 4 v. S. Domenico . 272
Boccadoro Maria, mag. alim., 25 v. Ormea. . .281
Boccardi ved. Giuseppina, tratt., 29 v. Bellezia . 269
Boccardi e Alessio, fabbr. carrozze, 4 v. Valeggio e 35-37 v. S. Secondo 20
Boccardo coniugi, confett., 56 v. della Rocca . 282
Boccardo frat. e sor. 3 v. S. Anselmo. . 39, 63
Boccardo Ant. fu Franc. 40 v. Canova . . 45
Boccardo Cater. Anna 42 v. Esposizione. . 29
Boccardo Emilio, merc., 40 v. Milano . . . 48
Boccardo Gius., macell., ang. c. Princ. Oddone e Rez. Margherita. 208
Boccardo Michele, neg., 42 v. Mazzini . . . 290
Boccardo Paolo, fornaio, 41 v. Moncalieri. . .295
Boccari Em., comm. Cassa Risparmio 391
Boccassino Teresa, maestra Istit. Sordo Muti. . 414
Boccasso G. B., dott., 4 v. Princ. Tommaso. 396, 528
Boccato B., levatrice, 29 v S. Franc. Paola. . .538
Bocchetti Giacomo, vetturale, p. S. Carlo . .260
Bocchetti Giovanna, vetturale, p. S. Carlo . .260
Bocchetti Gius., vetturale, p. S. Carlo . . . 260
Bocchetto Ang., neg. legna. 40 c. S. Martino . 209
Bocchiardi Lor., calz., 31 v. Bellezia 226
Bocchino, parrucch., 43 v. Roma 246
Bocchino, sarto, 38 v. S. Donato. 167
Bocchino Adele in Degregorio (Roma) . . 75
Bocchino Vitt. ing., 17 v. Massena. . . 57
Bocci Dante, medico-oculista, 9 via Garibaldi 401-03-28, 528-35-53
Bocci Davide, ispett., 4 v. Sagliano 364
Boccignone Evasio, vinaio, 9 v. Porta Palatina . 277
Bocciolone Angelo, calderaio, 31 v. Lagrange . 246
Bocciolone Giacomo, impieg., 7 v. Goito . . 373
Bocciolone Natale (eredi) 24 v. Lagrange . 33
Bocconi frat., emp. merci, 19 p. Castello . 165-70-71
Bocco Marianna, neg. vino (Cavoretto) 305
Bochino Carlo, impieg., 20 v. Venti Settemb. . 474
Bodda Dom., neg. legna, 34 v. S. Anselmo . . 209
Bodo Luigi, dott. ostetr., 43 v. Roma 402, 528-36-53
Bodoira frat. e sor. 18 v. Mad. Cristina. . 35
Bodoira Giov., terraglie, ang. v. Garibaldi e Orfane. 491
Bodoira Lor., 12 v. Galliari. 442
Bodoira-Tarnoglio Ang., levatr., 9 v. Deposito . 535
Bodoyra A., levatrice, 9 v. Deposito. 538
Bodro, neg. musica, 14 p. Castello 496
Boella Amalia, pettinatrice, 19 v. Galliari. . .249
Boella Clement., maestra, Scuole Valdesi . . 431
Boella G., fiorista, rimp. 14 v. Po 492

Boella Gio., cont. milit., 40 v. Garibaldi *pag.* 372, 446
Boella Gius., pizzicagn., 41 v. S. Tommaso . .287
Boella Vitt., fond. in ghisa, 22 v. Montebello . 233
Boeri Giuseppa e Margh. ved. Siccardi e figlia 3 v. Burdin 14
Boeri Maria, banco lotto, 1 v. Monferrato . .363
Boerio Gius., p. Gran Madre di Dio . . .419-27
Boeris coniugi 3 v. Cappel Verde. . . 45, 22
Boeris Ang., rappres., 3 v. Finanze 254
Boeris Avventino, negoz., 7 strada R. Parco, ufficio 42 v. Montebello 242
Boeris Carlo, capo tecnico, fabbr. d'armi . . .375
Boeris Ferd., impieg. Op. S. Paolo 386
Boeris Franc., orefice, 21 p. Castello 483
Boeris Gius., ragion., 26 v. Cernaia 523
Boeris Vitt., negoz., 49 v. Alfieri . . 165-75, 254
Boero, conduc., albergo Fucina 262
Boero Andrea, conduc., alb. tre Galline . .263-64
Boero Ferd., calzol., 18 v. Garibaldi. 226
Boero G., litografo, 11 v. S. Teresa. 195-99, 215-32-54
Boero Giuseppe, barbiere, 42 v. Buniva . . .246
Boero Gius., macell., 20 v. S. Quintino . . .208
Boero Giuseppina, pizzicagn., 42 v. Balbis. .287
Boero Mich., falegn., 134 c. Reg. Margh. 207, 446
Boero Pietro, conduc., Albergo Fucina. . . .264
Boero Vinc. 5 v. Carlo Promis . . . 16
Boero V. e C., biancherie, 22 v. Juvara. . . .176
Boero-Gerbino M., maestra, 11 v. S. Teresa . 591-92
Boetti frat. e sor. di Ant. 34 v. Cernaia. . 49
Boetti Antonio, avv., 36 v. Cernaia 509
Boetti nob. Eugenio 320
Boetti Giac., med., 14 v. Deposito . 406-08 36, 528
Boetti e Maffeo, guantai, 41 v. Po 223
Boetto G., rappr., 20 v. Juvara. 254
Boffa madre e figlie 81 c. S. Maurizio. 9, 44, 50
Boffa frat. e sor. 10 v. Perrone . 10, 45, 47
Boffa Attilio, capo-mastro, 9 v. Bertola . . .213
Boffa Bened. capo-mastro, 9 v. Bertola. 14, 213
Boffa Edoardo, avv.-proc., 6 v. Barbaroux. .544
Boffa Ettore, capo-mastro, 5 v. Beaumont . .213
Boffa Felice, capo-mastro, 9 v. Bertola . . 213
Boffa Filippo, capo mastro, 9 c. Palestro . . .213
Boffa G. capo-mastro, 5 via Beaumont 9, 49, 65, 213, 455
Boffa Lor., capo-mastro, 10 v. Perrone . . .213
Boffa Maria, salsam., 28 v. Maria Vittoria . .287
Boffa-Rossi Rosina, bagni reali, 39 v. Zecca . .249
Boffi Uberto, libraio, 70 c. Vitt. Em. II . 494-99
Boga Maria e socie 9 v. Ormea 44
Bogani Amalia, maestra, 480 c. Reg. Margh . 575
Bogani Giov., maestra (Borgo Stura) . . . 573-75
Bogani Zaira, ricamatr., 42 c. Princ. Oddone . 478
Bogatto P., maestra (Mirafiori) 573-75
Bogetti Antonio, trattore, 62 v. Nizza 272
Bogetti G., Barbiere, 5 v. Saluzzo 247
Bogetti G., cond., alb. Firenze, 5 v. Ponte Mosca. 264
Bogetti Giac., bidello Istit. Tecn. Sommeiller . 561
Bogetti Lor., incisore, 25 p. Castello 200
Bogetti Luigi, vinaio, 40 v. Baretti 279
Bogetti Teresa ved., vinaia, 22 v. Mazzini . .279
Boggetti Giovanni Crocetta 10, 420
Boggero Rom., impieg. dazio, 40 v. Gioberti 346
Boggero Silvio, capitano, ispettore Ricovero di mendicità 407
Boggiani Baldass., cancell., 28 v. Pio Quinto . 368
Boggio, parrucch., 13 v. Maria Vittoria. . . .247
Boggio frat. e C., capi-mastri, 55 corso Re Umberto. . . . . *pag.* 39, 213
Boggio madre e figlio 9 v. Passalacqua 10, 46
Boggio sor. fu Pietro 18 v. S. Agostino . 62
Boggio Agost., usciere R. Università, 13 v. Po . 550
Boggio Anna ved. Sogno 34 v. Bertola . 10
Boggio Angelino, capo-mastro, 55 c. Re Umberto. 53
Boggio Angelo capo-mastro, 55 corso Re Umberto 53, 213
Boggio Ant. capo-mastro, 55 corso Re Umberto 30, 52, 56, 213
Boggio Ant. falegn., 58 c. Re Umberto . . .207
Boggio Camillo, ing., 24 v. Ospedale . . 335-36 457-85, 549-85
Boggio Carlo capom., 4 p. Em. Filib. . 5, 213
Boggio Costanzo, lattoniere, 30 v. Bertola . .237
Boggio Delfina, panatteria, 45 v. S. Ottavio . 295
Boggio Domen., drogh., ang. v. S. Teresa e Mercanti 217-18
Boggio Edoardo, dott., 44 v. Cernaia . 330-34-35
Boggio Eugenio, dottore, 43 v. Carlo Alberto . 528
Boggio Franc., decorat., 12 v. Deposito . . .488
Boggio Franc. fu Antonio, falegn., 129 c. Regina Margherita 247
Boggio G., calzolaio, 6 v. Belvedere 226
Boggio Gabriele, salsam., 53 v. Saluzzo . .287
Boggio Gelasio, capo-mastro, 20 v. Massena . 53, 213
Boggio Giac., commesso alla Corte d'Appello . 365
Boggio Giorgio, neg. vino, 27 v. Roma . . .279
Boggio Giov. impieg., 24 v. accad. Albertina. 340
Boggio Gio Batt., 49 v. Porta Palatina . . .438
Boggio Gius., avv., 6 v. Barbaroux 509
Boggio Isid. 56 c. Re Umberto . . 53, 213
Boggio bar. Luigi, 44 v. Cernaia 320
Boggio Marta, sarta, 56 c. Re Umberto . . .466
Boggio P., trattore, 22 v. Bertola. 270
Boggio Paolo, farmacista, 84 c. Vitt. Em. II . .536
Boggio Pietro, med.-farm., 44 via Berthollet 457, 528-36
Boggio Pietro fu Ant. 34 v. Bertola . . 40
Boggio ved. Rosa, vettur., c. Vitt. Em. ang. v. Sacchi 260
Boggio Rosa, vinaia, 39 v. Mazzini 279
Boggio e Albano, lattonieri, 23 v. Botero . . 237-47
Bogino sor. (Mondovì) 51
Bogino Giov., decorat., 23 v. Princ. Amedeo . 488
Bogino Maria, maestra, 8 v. Bogino . 422, 572-75
Bogino Pietro, latt. *Bellezia*, 12 v. Berthollet . 284
Boglia Gio. Batt., Berro Gius., Maina e Zuccotti 44 v. Bellezia 9, 61
Bogliaccini Costanzo, capitano medico . . .372
Bogliaccino-Vairolati, cart., 8 p. S. Giovanni 497-99
Bogliani Gio., calzol., 45 v. Princ. Amedeo . 226
Bogliano Domenico, calzol., 18 v. Orfane . . 226
Bogliassino eredi 15 v. Belvedere . . . 8, 9
Bogliassino Giac., dock, 5° scompart. 292
Boglio Enrico, neg., 12 v. S. Massimo . . . 292
Bogliolo Carlo, cancell., 4 v. del Carmine . . .370
Bogliolo Giac., gener., sotto-segret. Guerra . .313
Bogliolo Oreste, insegn., 4 v. del Carmine . 492
Boglione Domen., negoz terraglie, 6 v. Rosine. 194
Boglione Luigi fornit. mil., 3 v. Arciv., abitazione 21 v. Borgo Dora. . . 12, 487
Boglione Sebast., pizzic., 3 v. Monte di Pietà. 287
Bognier Efisio, negoz., 29 v. Po. 474-94
Bognier Maria, profess., 27 v. Princ. Tommaso 489
Bognier Paolo 9 v. S. Dalmazzo 57
Boidi G., prof., 41 v. Goito . . 361, 429, 519-26-90

Boido Carlo, merciaio, 76 c. Vitt. Em. II . *pag.* 178
Boido Luigi 7 v. Saluzzo 34, 56
Boido V., vinaio, 24 c. Cairoli. 279
Boiero Paolo, dirett. tipogr., 33 v. Carlo Alberto . 195
Boine A., bustaia, 26 v. Barbaroux 469
Boine Gius., piano-forti, 5 v. Pescatori. . . . 204
Boine Petronilla, maestra, 1 v. S. Chiara . . . 374
Bolaffi A., rapp., 1 via Garibaldi 163
Bolei Edoardo, forn., 24 v. S. Tommaso . . . 295
Boley Domen., forn., 43 v. delle Orfane . . . 295
Bolla Gius. Andrea, avv., 22 v. S. Tommaso . . 509
Bolla Nicola, paste, accanto al 2 p. Statuto . 294
Bolla Pasquale, decorat., 14 v. Ponte Mosca . 188
Bollani Carlo, commiss. catast. (Rivoli). . . . 337
Bollarini G., maestra, 1 v. Consolata . . 590-91-92
Bollati Andrea, notaio, 12 v. S. Teresa 547
Bollati di St. Pierre Federigo Eman., 11 via Finanze 346-20-38-39, 483
Bollati Emanuele, prof., 29 v. Princ. Amedeo . 440
Bollati Ercole, impieg. intend. Finanza . . . 357
Bollati Oreste ing., consigl. comunale, 28 v. Principe Tommaso . . 51, 341-96-99, 436-92, 519-86
Bollati-Rossi Adele, 28 v. Princ. Tomm. 399, 492, 586
Bollea Felice, neg. vino (Ponte Stura). . . . 305
Bollea Tomm., neg. vino (Borgo Ceronda) . . 305
Bollero Gio., neg. vino, 2 barr. di Milano . 304
Bollero Guido, avv., 6 v. Arsenale . . . 452-79 80
Bollero Marcello, direttore Banca Nazionale, 8 via Arsenale 380, 502
Bollettino, pastice., 4 v. S. Massimo. 284
Bollino Gius., sac. 49 v. S. Quintino . 60
Bollo, vinaio, 6 v. Corte d'Appello 279
Bollo frat. fu Gio. 49 v. Reggio. . . . 53
Bollito Carlo, materass., 49 v. della Zecca . . 230
Bollito Giov., materass., 8 v. Pescatori . . . 230
Bollito e C., meccan., 33 c. S. Maurizio . . . 244
Bollo Teodoro fu Carlo 49 v. Reggio . 53
Bolmida Carlo, avv., 17 v. Bellezia. . . 394, 509
Bolmida Enrich. ved. Bay 29 v. C. Alberto 15
Bolmida Felice, rag., 5 v. Ponte Mosca . . 479-91
Bologna Angelo e sor. 14 v. Nizza 27, 42, 56
Bologna D., commest., 49 v. S. Chiara . . . 287
Bologna Egisto, impiegato, 8 strada vicinale valle S. Martino 473
Bologna Ferd., procurat., 16 v. Bellezia . . . 314
Bologna Franc., ferram., ang. v. Bava e Pescatori 234
Bologna Luigi ing., 4 v. Napione . 41, 336-55 453, 519
Bologna Virginio, impieg. daziario 346
Bolognini G., drogh., ang. v. Santa Chiara e v. Carlo Botta. 218
Bolognini L. G., telerie, 13 via Basilica. . . 474
Bolognino sorelle, pizzic., 44 v. S. Donato . 287
Bolognino Bern., neg., 6 v. Palazzo di Città . 474
Bolognino Franc., velluti e sete, 2 v. Accad. delle Scienze 164
Bolognino Gio., tratt., 70 barr. Milano . . . 303
Bolognino Gio., tele, 1 v. S. Teresa 474
Bolognino Michele, tratt., 18 v Garibaldi . . 270
Bolzon Gius., ing., 28 c. Re Umberto 487, 549-54
Bolzoni G., dir. liceo mus., 21 p. Vitt. Em. I. 457, 579
Bon Gius., ing., 3 v. Fabro 519
Bon Luigi 3 v. Fabro. 25
Bona Adolfo, avv., 1 v. S. Domenico. 443, 509-44-43-83
Bona Amedeo, impieg., 20 v Po 474
Bona Anna, barraria, 153 c. Reg. Margherita . 276
Bona Basilio, fabb. stoffe (Caselle). *pag.* 480, 491
Bona Carlo Eman., tipogr., 3 v. Ospedale . . 50
Bona Carol. ved., drogh. (Mad. Campagna) . 502
Bona Felice, fabbro, 32 v. S. Donato 24
Bona Giuseppe, spedizioniere, 48 v. Venti Settembre 237-64-63-64-65-66, 67
Bona Luigi, impiegato, 2 v. S Anselmo . . . 507
Bona Sisto, agente-perito Monte di pietà . . 387
Bona Vinc., tipogr., 3 v. Ospedale 19
Bona-Veggi Luigi avv., 24 v. Bidone . 11, 504
Bonacossa Aless., ing. prof., 5 v. Napione . 325, 557
Bonacossa F., fornaio, 32 v. Vanchiglia . . 296
Bonacossa Maria in Grosso 24 p. Emanuele Filiberto 28, 29
Bonade Gius., guantaio, 15 v. Garibaldi . . 225
Bonamico frat. e sor. fu Giuseppe 21 via Santorre Santarosa 65
Bonamico sorelle, 10 v. Juvara. 166
Bonamico Carlo (Bra) 507
Bonamico Paolo, ing., 5 v. Guastalla. . . . 511
Bonanate Filippo, impieg., Cittadella. . . . 576
Bonanate G., tappezz., 31 v. Nizza 480
Bonanate Gio., negoz., 17 v. Lagrange . 203-70
Bonanate Nicol., impieg., 23 v. Juvara . . . 471
Bonanatte Gio., falegn., 6 v. Thesauro . . . 208
Bonanni C., impieg., 2 v. Passalacqua . . . 563
Bonanni-Lamberti Margherita, maestra, 2 v. Passalacqua 571
Bonardelli Gio., barbiere, 4 v. Princ Amedeo 247
Bonardi Adele, insegn., 28 c. Vitt. Em. II . 575
Bonardi Ercole, prof., 28 c. Vitt. Eman. II . 560
Bonardi Franc. 3 v. Soperga 66
Bonardi Gio., cond., alb. Corona Grossa . 262-66
Bonardi suor Gius., dirett. Osp. Maria Vittoria. 399
Bonardi Grosso, conduc., alb. Corona Grossa . 263
Bonasso Alessio, cons. Soc. pionieri della pace . 445
Bonati Giulia, maestra Istit. Duch. Isabella. . 586
Bonati Riccardo, impieg., 45 v. dei Fiori. . . 471
Bonato Ant., impieg, 47 v. Princ. Tommaso . 357
Bonato Fedele, drogh., 34 v. Carlo Alberto . . 218
Bonatti Pietro, calz., 20 p. Vitt. Em. I . . . 226
Bonatti Teresa, ispettrice, 42 v. Galliari . . 567
Bonaudi Gius., barriera di S. Paolo 452
Bonaudi Mattia, Asilo inf. Maria Teresa. . . 453
Bonaudo frat. e sor. (Lingotto) 46
Bonaudo G., vetraio, 3 v. Garibaldi. . . . 490
Bonaudo Giac., neg. vino (Baia d'Assab) . . 504
Bonaudo Gio. e Luigi fu Felice 24 via Massena 23, 37
Bonaudo Mattia, cogn. e nip. 14 p. Em. Filib. 24
Bonaudo-Ardizzone G., insegn., 46 v. Cibrario . 579
Bonaventure Stefano, farm. Osp. Mil., *4 bis* via Principi d'Acaja 378
Bonavera Adele in Bonelli 28 *bis* v. Gioberti. 43, 53
Bonavera Aless. 36 c. Re Umberto 24, 52, 53
Bonavera Gio. (Oneglia). 68
Bonavera Giulia in Rossi 5 p. Statuto . . 49
Bonavera Lorenzo 5 p. Statuto 65
Bonaveri Virginia, tratt., ang. v. Donizetti e Madama Cristina 272
Bonavia Giac., negoz., 3 v. Nizza 262
Bonazzi Lorenzo, maggiore, 47 v. Mazzini . 577
Boncompagni di Mombello Barbara, 20 via Lagrange 320, 321

Bondi[illegible] Carlo, capit., 29 v. Lagrange. *pag.* 441
Bondo[illegible] sorelle, sarte, 26 v. Gioberti . . . 166
Bondo[illegible] Ippol., usciere, 26 v. Gioberti . . . 362
Bondo[illegible] Carlo, conducente, albergo Corona Grossa 262-64-65-66 67
Bonelli Ces. gener. senat., 44 v. Rossini, 73, 584
Bonelli Dom. (Savona) 390
Bonelli Enrico, ingegn., 18 v. Sacchi . . 519-55
Bonelli Franc., med.-chirur., 20 v. Genova . . 528
Bonelli Franc., procurat., *4bis* v. Ospedale . . 514
Bonelli Gius., maestro di musica, 28 v. Cernaia 391-92
Bonelli Luigi, farmac., 25 v. Orfane . . 489, 536
Bonelli Michelangelo, ing., 66 c. Vitt. Eman. . 519
Bonelli Michele, v. R. Parco, casa Demaniale . 430
Bonelli Pietro, notaio, *4bis* v. Ospedale . . . 547
Bonelli Roberto, pittore, 44 v. Mazzini . . 524
Bonesi A., maestro ballo, 2 v. Carlo Alberto 592
Bonesio conduc., alb. Fucina 264-62
Bonesio Alberto, insegn., 11 v. Melchior Gioia 574
Bonesio Carlo, tabacc., 16 v. Cernaia . . . 360
Bonesio Italo, impieg., 33 v. della Zecca . . 357
Bonesio Michele e C., lanerie, succ. frat. Rizzetti, 10 c. Re Umberto 472
Bonesio Ortensia dir. Istit. Rosine, 9 v. Rosine . 440
Bonesso F., drogheria, Mad. del Pilone . . . 302
Bonesso Filippo, tabacc., 28 v. Maria Vittoria. 360
Bonetta Margh. v. Ostorero 30 v. Baretti 8, 44
Bonetta Marianna 47 v. Saluzzo 56
Bonetti Crispino, rappr., 9 v. Alfieri 254
Bonetti Francesca, maestra, 36 v. Venti Sett . . 575
Bonetti G. e C., velocip., 39-41 c. Vitt. Em. II . 243
Bonetti Gio., conduc., alb. Gran Mogol. . . . 267
Bonetti Giorgio, corriere, alb. Nazionale . . . 257
Bonetti Gius., impieg. dazio 346
Bonetti Gius., 39-41 c. Vitt. Em. II. 434
Bonetto Amalia, maestra, 16 v. S. Secondo . . 575
Bonetto Girolamo, tenente artigl. 538
Bonetto Gius., liquorista, 14 p. Em. Filiberto . 275
Bonetto e Comp., pizzic., 44 v. S. Massimo . 287
Bonfante Anna 31 v. Galliari 27
Bonfantini Gio., geom., 36 v. Accad. Albert. . 521
Bonfiglio Luigi, caffett., ang. v. Vanchiglia e v. Pescatori 273
Bonfera Clara, mercerie, 27 v. Barbaroux . . 479
Bongera Margh., sarta, 21 p. Em. Filiberto . 466
Bongioanni Gio., tornit., 25 v. Princ. Amedeo. 204
Bongioanni Luigi, pastaio, 4 v. Montebello . 294
Bongiovanni Michele ing., impieg., 39 v. Po . 314
Bongiovanni C., fornaio, 14 v. Martinetto . . 296
Bongiovanni Ces., dott., 4 v. Barbaroux 309-96, 528
Bongiovanni G. B., impieg. Op. S. Paolo . . . 386
Bongiovanni Giov., pizzic., 25 v. Princ. Amedeo. 287
Bongiovanni T., decor., 8 v. delle Rosine . . 188
Bonhomme Maria, insegn., 16 p. Carlo Felice 490
Boni Amos, maestro, 7 v. Gaudenzio Ferrari 580-91
Boni Annibale, ten. generale 346
Boni Stefano, ing. ferr., 3 v. Brofferio . . 449-78
Bonicatti Vinc., nastri seta, 384 strada di Casale. 164
Bonicelli Fed., cons. Corte App., 14 v. Berthollet. 365
Bonifetti C., merc., 51 v. Venti Settembre . 479
Bonini Achille, impieg. ufficio Catasto. . . . 337
Bonini Gerardo, fabbr. bambole, 34 v. Roma . 482
Bonini O. e C., fabbri, 24 v. Viotti 245
Bonino conduc., alb. Tre Galli 266
Bonino, trattore, 7 v. Cibrario 269
Bonino sor., stiratr., 9 p. S. Martino 176
Bonino sor. 3 p. Eman. Filiberto . . . 24
Bonino Alfieri, drogh., ang. v. Venti Settembre e Monte di Pietà 218
Bonino And., mediat., 40 v. S. Secondo *pag.* 245-53
Bonino Carlo, elettr., 5 c. Vitt. Eman. II . . . 234
Bonino Cat., stiratrice, 18 v. Montevecchio . 176
Bonino Clement., maestra, 33 v. S. Chiara . 575
Bonino Franc., ristorante (Superga) 303
Bonino Fulvio, med. omeop., 14 v. Ospedale . 535
Bonino G., cond., stall. S. Marco, 18 v. Botero 263
Bonino G. B., prof., 25 v. Principe Amedeo . 564
Bonino Gio., parrucch, 34 v. delle Orfane . . 247
Bonino Gio., salsament., 7 v. Massena 287
Bonino Gius., incis. in metalli, 20 v. Po. . . 200
Bonino Gius., impieg., 3 c. S. Martino 394
Bonino Gius., med.-chir., 14 v. Ospedale. 404, 528-35
Bonino Gius., notaio (La Loggia) 548
Bonino Lorenzo, avv., 27 v. Genova. 509
Bonino Luigi, bagni, 11 *bis* v. Garibaldi . . . 249
Bonino Luigi, negoz., 9 v. Garibaldi 465
Bonino Luigia, commest. (Tetti Frè) 302
Bonino Maria, vinaia, 53 v. Cottolengo . . 279
Bonino Marianna, pizzic., 37 v. Mad. Cristina . 287
Bonino Marietta, tabacc., 14 p. Vitt. Em. I . . 360
Bonino Nicola, usciere, 11 v. Zecca. 357
Bonino Pier Antonio, dott., 50 via Venti Settembre 404, 535
Bonino V., fotografo, 26 p. Castello. 496
Bonino Vinc., geom., 16 c. Princ. Eugenio 524 26 90
Bonis Carlo, banch., 60 v. Venti Sett. . . 461, 489-94
Bonisconti vedova, merc., 36 v. S. Massimo. . 179
Bonisconti Giuseppe, droghiere, angolo vie Maria Vittoria e S. Massimo 248
Bonisconti-Rissone Ang., maestra, 20 v. Asti . 575
Bonisconti Gius., impieg., 18 v. S. Quintino. 339, 420
Boniscontro coniugi 33 c. Re Umberto. . 49
Boniscontro Cesare, medico, 44 via Principe Tommaso 403, 528
Bonis contro F., prod. chimici, 44 v. Cernaia . 215
Bonis contro Gius., vini. 27 *bis* v. Ponte Mosca 277-79
Bonis contro L. e frat., farm., 66 c. Vitt. Em. II . 536
Bonis contro Vinc. 52 v. Princ. Amedeo. 50
Bonmassar-Bosia Osiola, negoziante vino, 26 v. S. Agostino. 270-79
Bonnet Amedeo, sacerd., 4 v. Palazzo di Città . 465
Bono coniugi e figlio Ernesto 27 strada di Francia 26
Bono Elvira, maestra, 24 v. Cernaia . . 491, 575
Bono Franc., sacerd. (Pozzo di Strada) 95, 424-66
Bono Francesca, tratt., 94 c. Reg. Margherita . 269
Bono G. B. ing., impieg., 21 v. Lagrange. . . 361
Bono Gio. Batt., medico, 31 v. Po . 455, 528-35-47
Bono Gius. e figli, mercanti-sarti, 1 v. Torquato Tasso 169 70
Bono Gius., inserv., 27 v. Galliari 553
Bono M., levatr., 34 *bis* v. Maria Vittoria . . 538
Bono Stef., impieg., 58 v. Venti Settembre . . 470
Bono e C., vinai, 74 c. S. Maurizio. . . 269-79
Bonometti Clarina, levatr., 44 v. Saluzzo . . . 538
Bonomi Carlo (Ditta), naturalista, 41 v. Lagrange. 493
Bonomi Luigi, calzol., 17 v. S. Tommaso . . 226
Bonomi-Serafino Clelia, Museo zoologico, palazzo Carignano. 461
Bonomini Batt., carbon., 24 v. Mazzini . . . 209
Bonotto Giacomo, ristorante, 2 p. Carignano . 273
Bonsignore, parrucch., 402 c. Vitt. Em. II . . 247
Bonvicini Lor. 4 v. Calvo 14
Bonvicino C., pettinatrice, 2 v. Carrozzai . . 249
Bonzano Gius., drogh., 3 v. S. Tommaso . . 218
Bonzi Enzo, capit., 7 v. S. Franc. da Paola . 372
Bonziglia Celestina, negoziante mobili, 36 via Accademia Albertina. 203

Boragni, fornaio, 10 p. Statuto . . . . . *pag.* 296
Boragni G., paste, 4 v. Bellezia. 294
Boragni Luigi, forn., 48 v. S. Franc. da Paola . 296
Boralevi Eug. e C., cambisti, 9 v. Lagrange. . 162
Borani sorelle 45 v. Princ. Amedeo . . 50
Borani Federico 29 c. Oporto 21,62
Borani Caterina fu Giac. 3 v. Garibaldi. 28
Borasio Teresa, drogh., 3 c. Palestro 218
Boraso Giuseppe, trattore, v. Accad. Albertina dopo il 28 269
Boratti, parrucch., 19 v. Nizza 247-49
Boratti frat., trattori, 24 v. Carlo Alberto . . 269
Boratto Vittorio, 28 v. S. Tommaso 395
Borbonese coniugi 6 v. Bonafous . . . 9
Borbonese frat. e cogn. 6 v. Bonafous. 50
Borbonese A. in Viglietti 40 v. Roma. 17,49,50,55
Borbonese Em., impieg., 4 v. Vanchiglia. 342,445-23 426-30-31-39,567
Borbonese Marianna ved. Promis e figlie . . 50
Borbonese Melchiorre 44 v. Barbaroux . . 7
Borbonese Virginia in Siccardi 5 via Barbaroux 7
Borbonese-Brunati Camilla, 4 v. Vanchiglia . . 568
Borca Carlo, vetturale, ang. c. Vitt. Em. II e c. Siccardi 238
Borca Cat., maestra, 45 v. S. Quintino . . . 594
Borca Gio., vettur., v. Montebello ang. v. Po . 259
Borda Felice, geom., 8 v. Mad Cristina . 344, 488
Bordano Emilio, impieg., 40 v. Arsenale . . . 470
Bordiglia Felice, fornaio, 47 v. Bava 296
Bordino Gaudenzio 10 v. Tiepolo 54
Bordino Gio., pizzic., 17 v. Orfane. 287
Bordino Pietro, impieg. daz., 47 v. Orfane. . 346
Bordone Carlo, legat. di libri, 2 v. Orfane . . 498
Bordone-Airola, stiratrice, 1 v. Bertola . . . 476
Bordoni M., vinaio, 41 v. dei Fiori. 279
Bordoni Timoteo, decor., 6 v. Rosine . . 488-91
Bordoni-Uffreduzzi Guido, medico-chirurgo, 48 v. Po 348, 529-47-52
Bor Ionzotti e C., calce, 30 stradale di Lanzo . 242
Borel Gio. 4 v. S. Tommaso 63
Borella Cand. ing., 46 v. Ospedale . 45,479,519
Borella Em., ing., 4 c. Duca di Genova . . 235,519
Borella Felice, impieg., 4 v. Po 474
Borella Giacomo, falegn., 21 v. S. Dalmazzo . . 208
Borella Onorato, vetr.-specch., 7 v. Saluzzo 190-91
Borella e Vaglienti, solf. di rame, 11 c. Firenze 220
Borelli, parrucch., 3 p. S. Martino 247
Borelli fratelli, utensili da falegn., 4 via dei Fiori 202-08
Borelli zia e nipote, 20 v. S. Agostino . 62
Borelli Alfredo, assistente Museo di Zoologia. 464
Borelli Elena in Bertolini 8 v. S. Agostino . 62
Borelli Franc., med.-chir., 20 v Genova . . 529
Borelli G. e C., neg. calce, 22 v. Vitt. Amedeo II . 242
Borelli Gio. e Michelangelo 6 v. Rosine . 55
Borelli Gius., geom., 10 v. Cavour 431
Borelli Gius., pizzicagn., 41 v. Moncalieri . . 287
Borelli Guido, dir. istit. Bonafous, 40 v. Gioberti 413
Borelli Luigi, impieg., 11 v. Piana 338
Borelli Nicola, impieg. imposte dirette . . . 359
Borelli Ott., medico, 21 v. Monte di Pietà . . 329
Borelli Paolo Maria, notaio (Santena). . . 347-18
Borelli Pietro, impieg., 4 v. S. Agostino . . . 343
Borelli Pompeo 40 v. Gioberti . . 30,33,37
Borelli Umberto not. (Moncalieri) . 35,63,548
Borelli, Pavesio e C., prodotti chimici, 48 via Ospedale 215-20
Borelli e Schenone, chinc.-ferram., 8 v. Borgthollet . . . . . *pag.* 180-200-
Borello frat., fabbr. pennelli, 26 c. Vinza
Borello, affitta-vetture, 52 c. Casale . . .
Borello Aless., fornaio, 23 v. S. Quintino
Borello Camillo, avv., 5 c. Siccardi 355,
Borello Carlo, calzolaio, 4 v. Massena . .
Borello Carlo, lampista, 22 v. Porta Palatina.
Borello Carlo, orolog., 27 v. Mazzini . . .
Borello Carolina, 46 v. Botero . . . . .
Borello Enrico, geom., 25 v. Roma . . . .
Borello Eugenio, vetturale, p. Carignano
Borello Federico, liquorista, ang. v. S. Franc. da Paola e Maria Vittoria . . . . .
Borello Gio., salsament., 23 v. Po. . . .
Borello Gio. 43 v. Artisti . . . . . .
Borello Giuseppe, 3 c. Regina Margherita . .
Borello Gius., vetturale, p. S. Martino . . 260
Borello Melchiorre, macell., 17 v. Mazzini . .
Borello Michele, macellaio, 32 via Cernaia e 6 v. Amedeo Avogadro 20
Boretto sorelle, pizzic., 29 v. S. Franc. Paola. .
Borgarelli Paolo, geom., 36 v. Carlo Alberto 493,
Borgarello Felice, modell., 47 v. S. Chiara 204
Borgarello M., trattoria, 34 c. del Valentino .
Borgarino Gius., impieg., 8 v. Venti Settembre
Borgarino Maria, bagni, ang. via Galliari e Saluzzo 24
Borgatello Francesco, sacerdote. 5
Borgatta Capitolino, avv., 40 c. Vitt. Em. II. .
Borgatta Vinc., ing., 3 v. Saluzzo . . . . .
Borgatta Vittoria in Sardi 7 v. Biamonti 11,
Borgatti Mariano, capitano del Genio . . . .
Borgesa Enr., ing. (Avigliana) . . . . . .
Borgetti Augusta G. 2 v. Passalacqua . .
Borgetti Gius. 3 v. Buniva . . . . . .
Borgetto Felice, avv., 4 c. Palestro . . . 509-
Borghese Carlo, avv.. 39 v. Pisa . . . . .
Borghese Franc. duca Bomarzo (Roma) . . .
Borghese G., pettinat., 44 v. S. Teresa. . . .
Borghese Gius., proc., nello studio Garola . .
Borghesio Gius., prof., 8 v. Melchior Gioia 488,
Borghi, passamant., 15 v. Palazzo di Città. . .
Borghi A., rappres., 14 v. S. Tommaso . . . .
Borghi Alfredo, impieg., 32 v. Vanchiglia. . .
Borghi Cater., passamant., 17 v. Bertola . .
Borgi coniugi 41 v. Roma . . . . . .
Borgi Emanuele decor., 41 via Roma 55,
Borgia Gius., pizzic., ang. v. Passalacqua e Boucheron. 28
Borgialli Aless., impieg., 40 v. Maria Vittoria.
Borgialli Costantino, notaio (Favria). . . .
Borgialli Domiziano, medico, 3 v. S. Donato . 52
Borgialli Giacinto, sarto, 27 v. Madama Cristina 16
Borgietto Paolo e Filib. 38 v. Bogino. . .
Borgiois Gio., barc., 2 v. Circonvallazione .
Borgiois Lorenzo, barc., 49 c. Lungo Po .
Borgioli Francesco, impiegato uff. tecnico di Finanza 35
Borgione vedova Usseglio, tratt., 121 corso Reg. Margherita 20
Borgis Ant., impieg., 33 v. Nizza . . . . .
Borgis Ernesto, ing. (Grugliasco) . . . . .
Borgis Teresa 15 v. Conte Verde . . . .
Borgna Ant., impieg., 16 v. Princ. Amedeo.
Borgna E., neg. mobili, 26 v. Garibaldi . 202-08-
Borgna Eugenio, maestro, 9 v. Vassalli Eandi
Borgna Ferd. drogh., 24 v. Orfane . 61,2

[illegible], fornaio, 3 v. Corte d'Appello *pag.* 296
[illegible] A., prof., 47 v. Cibrario . . 449,572-74
[illegible], avv. not. (Corio) 548
[illegible] Luigi Teodoreto, curato Madonna degli Angeli 94, 421-66
[illegible] Marma, maestra, 10 p. Gran Madre di Dio 575
[illegible] Adalg., maestra, 9 v. Vassalli Eandi 575
[illegible], Villa e C., formaggi, 68 barr. Lanzo . . 291
[illegible]milla, tabaccaia, 107 via Madama Cristina 360
[illegible], senatore 390
[illegible], tratt., 94 v. Mad. Cristina . . 269-79
[illegible]elice, prof., 36 via Venti Settembre 398, 416-40-89
[illegible]bast., macell., 11 v. S. Dalmazzo . 298
[illegible] albergatore, 49 p. Castello . . . 268
[illegible] stab. vetture, 84 v. Nizza . . 42, 58
[illegible] G. B., impieg. Regio Economato . . . 339
[illegible] Giac. 9 v. Valperga Caluso . . . 68
[illegible] Gio. 10 v. S. Quintino 46, 60
[illegible] Gius., cavalli e vett., 10 v. S. Quintino . 258
[illegible] Matteo, stab. vett., 43 v. S. Massimo 238-59
[illegible]gno, merc.-sarto, 9 v. Po. 170
[illegible]gno frat., scult. in legno, 42 v. Bertola . 201
[illegible]gno Angela, maestra, Barr. di Francia 573-75
[illegible]gno Ant., fonditore, 4 p. Carlo Em. II . 233
[illegible]gno Carlo, inseg., 42 v. Bertola . . . 583
[illegible]gno Elisabetta 19 v. Barbaroux . . 7
[illegible]gno Gius. (eredi di) 62
[illegible]gno Gio., drogh., 142 c. Reg. Margherita . 218
[illegible]gno Gio. Carlo, impieg., 7 c. Vinzaglio . . 495
[illegible]gno Matteo, inserviente, 14 v. Po. . . 463
[illegible]gomanero, sarta, 3 via Ormea. 466
[illegible]gondo Gio., conduc., alb. Corona Grossa. 263
[illegible]nghieri A. e C., fabbr. birra, in fondo al corso Vittorio Eman. II 74,276
[illegible] frat., meccan., v. Cottolengo. 244
[illegible] frat. e sor., fu Pietro 8 v. Scuole . 47,53
[illegible] frat. e sor., fu Gius. 42 v. dei Fiori 26,68
[illegible] Crescent., tratt., 102 c. Reg. Margherita. 274
[illegible] E., strumenti chirurgici, 33 v. Cavour. . 242
[illegible], guantaio, 36 c. Vitt. Em. II. . . 223
[illegible] Pio, pastaio, 26 v. Princ. Tommaso . . 294
[illegible] Secondo, assistente Accademia militare. 559
[illegible]oli Luca, fornaio, 3 v. Arcivescovado . . 296
[illegible]one eredi di Carlo 4 v. Allioni . . 4
[illegible]one Carlo, decorat., 7 v. Quattro Marzo 488
[illegible]one Carlo e Ferd., decor., 9 v. Basilica. 488
[illegible] Fedin., decor., 10 v. S. Domenico . 488
[illegible] Gerolamo decor., 9 v. S. Maria, abitaz. 4 v. Cibrario. 42, 49, 488
[illegible] Franc., trattore, 122 c. Reg. Margherita . 269
[illegible], alb. Croce Rossa 264
[illegible] vicolo Valtorta. 69
[illegible], fornaio, 42 v. Saluzzo . . . 296
[illegible], salsam., 78 v. Ormea 257
[illegible], calzolaio, 14 p. Vitt. Eman. I . . 226
[illegible] Marianna ved. Manuel 45 v. Tiziano. 67
[illegible] Pietro e Melania in Prato 10 v. Alfieri 4
[illegible] Vincenzo, marmista, 16 v. Orfane . . 244
[illegible]ariele, sarto e parrucchiere, 92 via N[illegible] 469,247
[illegible] Pietro, fornaio, ang. c. Vitt. Em. II,
[illegible] Gazometro. 296
[illegible], insegnante Istit. Duch. Isabella 586
[illegible]ans Alfonso, console, 3 v. Saluzzo. . . . 348
Bormida Felice, impieg. (Avigliana) . . . *pag.* 358
Bornengo frat. e sor. 114 v. Circonvallaz. 74
Bornengo Bartolomeo, calista, 14 v. Botero. . 537
Bornengo Gius., calzol., 30 v. Bertola. . . . 226
Bornengo Gius., vetraio, 4 v. Mazzini. . . . 490
Boroli Gioachino, avv., 74 c. Vitt. Em. II . . 509
Boron Tullio e sor. 8 v. Palazzo di Città . 45
Borot Valent. med.-chir., 6 v. Maria Vitt. 35,529
Borotti Gio., latton., 48 v. Silvio Pellico. . . 237
Borra Emilia, spaccio tabacchi, 37 c. Siccardi 179, 360
Borra Giuseppe, avv., 44 v. Mazzini 544
Borra Gius., conduc., alb. Persico Reale . . . 262
Borra Luigi, merc., 9 v. Nizza 179
Borra Pietro, impieg., 48 v. Gioberti. 471
Borrè Geremia, vinaio, 7 c. S. Martino . . . 279
Borri Anna, negoz. vino (Baia d'Assab). . . . 304
Borri Giacinto, appaltat., 1 v. Bastion Verde. 153
Borriero Gio., 2 v. Po. 442
Borriero e Bosio, neg. musica, 2 v. Po . . . 496
Borrione eredi di Carlo 4 v. Allioni . . 4
Borrione Gioachino 10 v. Fabro. . . . 25
Borrione Gius., scrivano 559
Borri-Rocco Irene, maestra, 44 v. Ponte Mosca 575
Borsalino Paolina in Foresto 39 v. Roma 55
Borsarelli madre e figlio 42 v. Cernaia . 19
Borsarelli di Rifreddo bar. Camilla, 51 via Bogino 320, 429
Borsarelli di Rifreddo Luigi, avv. deputato, 51 v. Bogino 348-20
Borsarelli Nicolò, proc. gen., 22 v. S. Franc. da Paola 365
Borsarelli Sebast., frati., 18 p. Castello . . . 268
Borselli Antonio 76 v. S. Donato . . . 58
Borsetti Carlo Stef., 52 v. Massena 442
Borsetti Gioachino, lanerie, 7 v. Saluzzo . . 474
Borseze Vinc., capo contab., 19 p. Vitt. Em. . 394
Borsier, conduc., alb. Gran Mogol 265
Borsotti, merciaio, 1 v. Bertola 479
Bortignoni Pietro e C., cappelli, 13 v. Roma . 186
Bortolotti Linda, maestra, 51 c. Siccardi . . . 375
Borzini Emilio, ing., 2 v. Goito 519
Borzone Carlo Magg., avv., 15 v. S. Teresa 422, 509
Bozzoni Franc., ing., 28 c. Re Umberto . . . 477
Bosazza-Oliveri Leonilda, 39 v. Cernaia . . . 427
Boschetti Luigi, prof. veter., 52 v. Nizza . . 539
Boschetti Michelan., insegn., 14 v. Goito. 490, 583
Boschetti Nicola, impieg., 13 v. Saluzzo . . . 471
Boschi Antonio, vice-canc., 22 c. Cairoli . . . 318
Boschi E., prof., 40 v. Orto Botanico 589
Boschi Leonida, ingegn., 45 v. Mazzini . . . 478
Boschiero frat., fabbr. fiamm., 39 v. Baretti . . 247
Bosco, conduc., albergo del Sole 266
Bosco frat. e sor. fu Gio 61 v. Moncalieri . 39
Bosco frat. meccan., 50 v. Valperga Caluso, 3 strada R. Parco . . . 68, 241-45
Bosco frat. fu Bartol. 22*bis* v. Silvio Pellico. 65
Bosco Agost., tratt. (Campidoglio) 304
Bosco Angelo, perito al Monte di Pietà. 387, 523
Bosco Ang., tabaccaio (Basse di Dora) 303
Bosco Ant. fu Matteo 40 v. Tarino . . . 67
Bosco Bartol., scrivano, 50 v. S. Chiara . . . 557
Bosco Bened., orefice-orol., 2 v. degli Orti . . 184
Bosco Carlo, pellicciaio, galleria Umberto I. . 223
Bosco Cesare, caff., 45 v. Venti Settembre. . 273
Bosco D., fabbro, 1 v. Goito 245
Bosco D., mobili in ferro, 32 v. dei Mille 203-30
Bosco Dom., vice-canc., 39 c. Vitt. Eman. . . 369

Bosco Enr., trattore, 22*bis* v. Silvio Pellico *pag.* 272
Bosco Eug., panierajo, 23 v. Borgo Dora . . .181
Bosco F., pizzic., 84 v. Madama Cristina . .287
Bosco Felicina in Giani 32 v. Princ. Amedeo 50
Bosco Franc., tratt., barr. di Milano . .269, 434
Bosco Giacomo, pasticc., 4 v. Priocca . 283-96
Bosco Giacomo, trattore, 47 v. Bertholiet. . .272
Bosco Giacomo, tratt., barriera Milano . 303, 443
Bosco Gioach. e C., colori, 28 v. S. Tommaso . 222
Bosco Gio., pizzicagn., 5 v. Mazzini. 287
Bosco Gio., salsam., 52 v. Princ. Amedeo . . .287
Bosco Gio., fabbro, 45 v. Silvio Pellico . . .245
Bosco Gius. fu Matteo 32 v. Princ. Amedeo 50
Bosco Gius., impieg. dazio, barriera di Nizza 346
Bosco Gius., maestro, Istituto Sordo-muti. . .444
Bosco Luigi, delegato beneficenza (Sassi) . .424
Bosco Luigia, maestra, 58 v. Gioberti 575
Bosco M., parrucch., 42 v. S. Teresa. . . 247-49
Bosco Margh., neg. cord., 2 e 24 v. S. Tommaso 484
Bosco Maria, tratt., 46 p. Castello 274
Bosco Matteo, maestro, 36 v. Sacchi . 374, 562 64
Bosco Mattia, impieg. pret., 43 v. Garibaldi . 368
Bosco Secondo, calzol., 38 v. S. Massimo . . .226
Bosco Vinc., sost.-proc. erariale 361
Bosco-Borgnano-Picco Giovannina patronessa Ospedale Maria Vitt., 46 p. Carlo Felice 46, 47, 55, 399, 428
Bosco e Bricca, fotografi, 26 v. Garibaldi . .496
Bosco e C., marmisti, 3, via Reggio 244
Bosco di Ruffino conte Ottavio, pal. Genevese 342-20
Boselli Franc., Esposiz. forze vive Operaie . .442
Boselli Paolo, ministro e deputato, 52 v. Po 343-48 34-33-90, 483-85, 565
Boselli Silvio, avv., 76 v. Venti Settembre 480, 509
Boselli-Cambieri Corinna, 52 v. Po . . .415, 567
Bosia Ant., capo-mastro, 15 c. Sommeiller . .213
Bosia Edoardo sac., prefetto della R. Cappella . 309
Bosia Elvezio fu Antonio capo mastro, 15 corso Sommeiller 266
Bosia Gius., fornaio, 43 p. Statuto 296
Bosio, caffett., 64 c. Vittorio Em. II. 273
Bosio, macellaio, 18 v. Milano 298
Bosio fratelli, maglierie, 26 c. Siccardi . . 173-74
Bosio sor. fu Gius. 17 v. Venti Settembre . 40
Bosio sor. fu Mart. 17 v. Venti Settembre . 40
Bosio Angelo, scenografo, 7 v. Montebello. 325-26
Bosio Bernard., avv.-proc., 26 v. Garibaldi . .544
Bosio Carlo, avv., 2 v. Stampatori . . . 509-14
Bosio Carlo e C^a, trine e merletti, 2 v. Roma 164-65
Bosio Carlo ed Emilio 16 v. Barbaroux . 7
Bosio Edoardo, avv., 27 v. Genova 509
Bosio Franc., sacerd., Villa della Regina . 467, 585
Bosio G. e C. (Ditta) 12 v. Bonzanigo . . 42-51
Bosio Gio., latton., 84 c. Vitt. Em. II . . 182, 235-37
Bosio Gio., sarto, 7 v. Quattro Marzo . . .469
Bosio Gius., fabbr. carrozze, 22 v. Priocca. . .205
Bosio Gius. 44 v. Barbaroux 7
Bosio Gius., piume, 14 v. S. Teresa. 192
Bosio Gius., barc., sponda sinistra del Po, tra ponte in ferro e ponte in pietra . . .153
Bosio Lorenzo 36 v. S. Chiara 61
Bosio Luigi, latton., 37 c. Siccardi . . . 235-37
Bosio Maria 44 v. Novara 43
Bosio Margh., trine e merletti, 4 p. S. Carlo. .465
Bosio Mauro e Vitt. fu Ub. 8 v. Barbaroux 7, 52
Bosio Ortensio, maggiore sussist. milit. . . .378
Bosio Paolina fu Gius., 16 v. Berthollet . 40
Bosio Prospero, impieg., 46 v. Silvio Pellico. 331
Bosio Secondo, calz., 40 v. S. Secondo *pag.* 220-46
Bosio Secondo, rigattiere, 9 v. S. Maria . .480
Bosio Serafino, cartolaio, 1 v. S. Croce. . . .490
Bosio Vittorio, avv.-proc., 1 v. Porta Palatina 50-91
Bosio e Caratsch, birra, 81 c. Princ. Oddone . .25
Bosio dell'Orso Vitt., ispettr. Osp. Maria Vi . . 30
Bosisio Greg., latton., 33 v. Garibaldi 220-31
Bosq Gius. (Ditta), fornaci a Troffarello, uffizio 15 v. Goito. 414-15
Bosq Giuseppina in Bellone 44 v. Cl . . .
Bosq Lidia ved. Rocchette 20 v. Ast . . .
Bossalino Dom., med., 35 v. Pr. Tommaso . . .
Bossali Aless. sotto tenente Distretto milit. . .87
Bossalis Carlo, farm., 38 c. Re Umberto . . .506
Bossatis M., medico, 43 v. Lagrange 334, 424 529-30
Bossetti Ant., salsam., 62 c. Vitt. Em. II. . . .287
Bossetto C., pizzicagn., 16 v. Vanchiglia. . . .287
Bossetto Rosa e Quaranta Guido 50 v. Cottolengo 22
Bossi, fornaio, 8 p. Eman. Filiberto 206
Bossi Gioachino, pizzic., 7 v. S. Teresa. . . .287
Bossi Gio., macellaio, angolo v. Cottolengo e Bonzanigo 206
Bossi Luigi, impieg. ferr., 28 v. Legnano. . . .477
Bossi Paolo avv., 31 v. Saluzzo . . . 26-30
Bossi-Proba Aug., maestra, 27 v. Barbaroux . . .557
Bossi-Pucci conte Carlo (Firenze) 40
Bossinelli Guido, pubbl., 4 v. Urbano Rattazzi . 347
Bosso coniugi 3 strad. di Stupinigi . . . 9
Bosso coniugi, neg., 3 v. Quattro Marzo 482, 217-20
Bosso Franc., lattoniere, 3 v. Monferrato . . .
Bosso Giac., tabaccaio, 6 v. Corte d'Appello. 56
Bosso Giuseppe, dott. veter., 29 c. Valentino 53
Bosso Gius., pasticciere, 42 v. Cernaia . 283-87-90
Bosso Luigi, neg., 44 v. S. Quintino. . 254-77-90
Bosso Marco, tabacc., 7 v. Quattro Marzo . . .506
Bosso Paolo, neg. mobili, 5 p. Mad. Cristina . . 20
Bosso Vinc., tabaccaio, 40 v. Milano 506
Bosso-Pollone Adele, 18 v. Carlo Alberto. . . 400
Bossolasco F., orefice, ang. v. Po e p. Vitt. Em. I. 18
Bossola Gius., avv. pretore, 74 v. Venti Settembre 511
Bossoli Franc. 4 c. Cairoli. 47
Bossolo L., seme bachi, 2 v. Davide Bertolotti . 466
Bossone C., maestra, 27 v. Venti Settembre. . . 570
Bossone Gius., pizzic., 31 c. Re Umberto . . . 287
Bossone Luigia, maestra, 20 v. Venti Settembre . 570
Bossonetto Luigi, salsament., 34 v. Lagrange. . 287
Bossotti Maria, trapunte, 2 p. Porta Palatina . . 20
Bossotto Luigia, vinaia, 43 v. S. Donato . . . 279
Bossù Domen., neg. vino, 80 barr. di Lanzo . . 500
Bossuto Benedetta, caffett., 27 v. S. Franc. Paola 25
Bosticco G., falegname, 23 v. Bogino . . . 208
Bosticco Giac., commest., 5 v. Alberto Nota. . 287
Botalla Gius., 8 v. Gioberti 472
Bothe E., insegnante, 6 v. Maria Vittoria . . 490
Botta eredi, tip., 6 p. Savoia e 7 v. Orfane 193-94-99
Botta C., fabbr. insegne, 43 v. S. Franc. Paola . 188
Botta Carlo 27 v. S. Franc. da Paola . . . 58
Botta G., macell., 6 p. Palazzo di Città. . . . 208
Botta Natale, macell., 66 *bis* v. S. Donato . . 208
Bottacchi Eug., trattore, 8 v. S. Franc. da Paola 271
Bottalo Bald., insegn., 110 c. Reg. Margherita 570-74
Bottalo Gius., insegn., 1 v. Conte Verde . . . 574
Bottalo Guido, stenogr., 1 v. Conte Verde. 491, 590
Bottalo Lucia, insegn., 1 v. Conte Verde. . . 491
Bottan L., custode, 46 v. Ormea 555-57
Bottani fr. e sor. 51 c. Princ. Oddone 17, 50
Bottassi Fiorenzo, impieg., 30 v. Princ. Tomm. . .

...assi Tommaso Ed., rag., 46 v. Pallamaglio *pag.* 335-57, 522
...zzi, drogh., ang. v. Torino e Artisti . . 218
...zzi Gius., vetraio, 5 v. Venti Settembre. 190
...zzi e Visconti, meccanici, 5 v. Piazzi . . 241
...eri Giacomo, sind. ferr. Pinerolo 479
...eri N., impresa pubblicità, 49 v. Mazzini. . 252
...eri Onorato, prof., 20 c. Re Umberto. 410-13 420-33-96-99, 500-29-69
...ero Augusto, avv., 4 v. Misericordia. . . 509
...ero Benedetto Vittorio 20 v. Secondo. 61
...ero Carlo, impieg. Intend., 40 v. Ospedale. 357
...ero Ernesto, avv., 46 v. Botero 509
...ero G. B., pubbl., 12 v. Quattro Marzo 390, 540
...ero Gius., assist. Albergo di Virtù . . . 411
...ero Gius., pittore, 14 v. Rossini. . . . 525
...ero Luigi 42 v. Moncalieri 40
...ero Teresa, maestra, 8 p. Eman. Filiberto. 492
...esini Alberto, impieg., 4 c. S. Martino. . . 345
...ti Luigi, tenente, 11 v. S. Donato 373
...iglia A., ing., 29 v. Mazzini . . . 333-34, 496-97 499, 500-49-55
...lia conte Ales., 40 c. del Valentino. . . 320
...ghedi Gius., scultore e pitt., 40 v. Pisa . 525-27
...ghi V., parrucch., 30 v. Accad. Albertina. . 247
...ghi Francesco, neg. olii e salumi, 12 via S. Tommaso 292
...gini Francesco, capit. diretl. Bibl. Militare . 464
...gini Francesco 14 v. S. Teresa 48, 68, 438
...gini Martino, calzol., 3 v. Conte Verde . . 226
...gino Batt., salsam., rimp. 1 v. Bava . . . 287
...gino Enr., mag. alim., 8 v. Giulio 285
...gino Carlo, assist. Istituto Sordo-Muti . . 444
...gino Casante, medico, 30 v. Mercanti 404, 529-35
...gino Maria ved., vinaia, 6 v. Cuorgnè . . 279
...gino Pietro, ragion., 2 v. Arsenale. . . 499, 523
...gino Tancredi, avv.-proc., 9 v. Mercanti. . 544
...gino Teresa, trattoria, ang via Tiziano e c. Massimo d'Azeglio. 269
...gino, Casalis e Sorisio, velluti e seterie, 12 v. Princ. Amedeo 464
...gione Caterina, pizzic., 38 via Bertola . . 287
...gione Edoar., impieg., 44 p. Em. Filiberto . 343
...gione Ferd. fu Gius. 44 v. S. Chiara. 61
...ghi sorelle, maestre, 5 v. Andrea Doria . . 588
...glio Carola, vinaia, 5 p. Statuto 279
...glio Luigia, fornaia, 9 v. del Deposito. . . 296
...glio Maria, pizzicagn., 14 v. Sacchi 287
...glio Pomacea, fabbr. camicie, 9 v. Finanze . 476
...glio Pietro, inserviente 557
...glio e Stoppel, sarte, 6 v. Maria Vittoria . . 466
...glio-Micca Cesare, 21 Accad. Albertina . . . 367
...glio-Micca Gio., ing., 20 v. Massena. . . . 477
...ghard A., prof., 37 v. Madama Cristina . . 589
...ghier Antonio, capitano, 40 v. Juvara . . . 378
...glia C., maestra (Badia Stura) 573-75
...glienz Giulio, Asilo Umberto I, v. R. Parco. . 430
...gnous coniugi, pasticc., 25 c. V. Em. II. 283-96
...gnous Giovanni, 25 c. Vitt. Eman. II. . . 446
...gnet Carlo, cap. cont., 32 c. Vitt. Em. II . . 373
...rgeois Costantino, tintore, 95 corso Casale. 476
...riot frat., librai, 2 piazza S. Carlo 494
...uteiller-Lisa Vitt., maestra, 5 v. Carrozzai . . 574
...uvel Tommaso, delegato P. S. 356
...uvier Giovanni G. neg. olio, 23 v. S. Donato 32, 294-92
...veris zio e nipote 26 v. Borgo Dora. 42
...vero Alfonso, Istituto Anatomico 552
Bovero Carlo, sac., rettore Osp. Maggiore. *pag.* 396
Bovero Cesare, meccanico, (Barr. di Lanzo). . 241
Bovero Emilia, maestra, 4 v. Corte d'Appello. . 575
Bovero Giac., vermicellaio, 44 v. S. Tommaso. 294
Bovero Michele, med.-chir., 20 v. S. Quintino . 529
Bovero Rinaldo, medico, 45 v. Saluzzo . 403, 529
Bovero Teresa, neg. paste, 55 c. Vitt. Em. II . . 294
Bovero Vinc., vettur., p. Vitt. Em. I ang. v. Piana 260
Bovi Benvenuto, prof., 40 v. Venti Settembre 563
Bovio Angela in Belli 5 v. Roma 54
Bovio Angelo, caffett., angolo v. Santa Chiara e Carlo Botta. 273-79
Bovio Luigi, impieg., 30 v. Mercanti 478
Bovone Francesco, insegn., 5 v. Giannone. . 583
Bovy Marc., ag. di cambio (Bruxelles), uffic. di Savigliano 505
Bowman B. F., dentista, 41 v. Finanze 535
Boyer frat., carboni, 5 v. delle Scuole . . . 240
Boyer Enrico, avv., 5 v. delle Scuole. . . . 509
Boyer M., vetraio, 8-10 p. Statuto 190
Boyer R., biancheria, perito, 1 via Maria Adelaide 475, 523
Boyl di Putifigari Vittorio, capit. artig. . . . 558
Boyl Silvia, dama di S. A. R. la Princ. Maria Isabella, p. S. Giovanni. 342
Bozino Giov., ing., 31 v. S. Secondo. 478
Bozio Dom., medico-chir., 2 v. Roma 529
Bozio Paolo, insegn., 60 v. S. Chiara. . . . 574
Bozzalla frat., decorat., 23 v. S. Tommaso. . 488-98
Bozzalla Cesare, avv., 2 v. Fabro . . 370-488, 509
Bozzalla Gio. 3 v. Beaumont 9
Bozzalla Pietro, salsam., 44 v. Cernaia. . . . 287
Bozzelli Secondo 4 c. Dante 22, 42
Bozzi Agost., 48 v. Cavour 421
Bozzi Ang., cons. d'App., 42 v. della Zecca. . . 365
Bozzi Gius., avv.-proc., 42 v. Zecca . . 506-09-14
Bozzola Ant., calz., 46 p. Statuto 226
Bozzolini Carlo insegne, 28 c. Vitt. Emanuele II 35, 488
Bozzolo Camillo Paolo, med.-chir, 49 v. della Rocca 334-35-96, 403, 529-47-53
Bozzolo Tancredi, avv., 41 v. del Carmine. . 509
Bozzone Giov., chinc., 21 v. Mazzini. . . 479, 80
Bracale Albino, avv., 79 v. Venti Sett. 340, 403-31, 509
Bracchi Gius., latton. gazista, 8 v. Bonafous . 237
Bracchi Gius., avv.-proc., studio Geymonat, 26 v. Garibaldi 544
Bracchi Gius. 2 v. Moncalieri 40
Bracchi Pietro, lattoniere, 54 v. S. Chiara . . 238
Bracci Gius., inserv., Pal. Madama 364
Bracciano Carlo, falegn., 24 v. Bertola. . . 208
Bracco Carolina ved. Lussiatti, negoziante, 22 v. S. Quintino 209
Bracco Cesare, avv.-proc., 6 v. Mad. Cristina . 544
Bracco Eugenio, neg. paste, 7 v. Gerdil 294
Bracco Felice, neg. legna, 34 v. Mazzini. . . . 209
Bracco Gerol., macch., 12 v. S. Teresa. . . 239-43
Bracco Gio. 17 *bis* v. Pio Quinto . . . 35, 48
Bracco Giovanni, medico, 14 v. Giulio 529
Bracco Guglielmo, med.-chir., 20 via della Rocca 396, 497, 504-29
Bracco Gugl., medico, 29 v. Orfane 398, 403, 529
Bracco Michele, farm., 3 strad. di Francia . 405
Bracco Pasquale, spurgo pozzi neri, 162 corso Regina Margherita. 246
Brachetto L., ovatte, 4 v. Donizetti. . . . 180, 230
Braero Margh., levatr., 1 v. Botero 538
Bragagnolo Gio., prof., 45 v. Nizza . . 560-81-83

Braglia Haydée, levatr., 3 c. Palestro *pag* 353,538
Braglia Romeo, 2 v. Assarotti. 547
Bragotti Innoc., falegn., 2 v. Bonafous. . . .208
Braia Costanza 406*bis* vicolo Valtorta . . 69
Braida Antonio, terraglie, 3 *bis* p. Giulio . .191
Braida Franc., direttore Opera di S. Paolo . . 385
Bramardi, fornaio, ang. vie dei Fiori e Barelli . 296
Bramardi, sarta, 23 v. Madama Cristina. . . .166
Bramardi B., frutta, 7 p. Madama Cristina . . 293
Bramardi Giovanni, impieg., 46 v. Galliari . .472
Brambilla Franc., pitt., 44 via Po 525-70
Brambilla G., tornit. metalli, 57 v. Garibaldi . 201
Brambilla Pietro, inserviente, Pal. Madama . .364
Branca C., mag. alim., 10 v. della Rocca. . . 285
Branca Gio., insegn., 4 c. S. Martino 490
Brancati Felice, guantaio, 18 p. Castello . . .223
Brandol, maestro musica, 34 v. Lagrange . . .592
Brandol Michele, liquor., ang. p. Statuto e corso S. Martino 275
Brasca Pietro, albergatore, 2 v. Sacchi . . .269
Brasso Pietro, impieg., 7 v. Tarino 474
Bravo Michelangelo, mediatore, piazza Madonna degli Angeli 2. 462,424
Bravo Ottavio, impieg., 14 v. Donati 394
Bravo Vitt., impieg., 24*bis* v. Carlo Alberto . .495
Brayda Enrico e Comp., 20 v. Genova . . .220
Brayda Riccardo, ing., 2 v. Siccardi . 391, 459-85 486-87, 519-54
Brè e Malinverni, vettur., v. Bogino ang. v. Po. 264
Bregliani G. B. Alb., sacerd., 5 c. Vinzaglio. . .398
Bregoli Camillo, avv., 43 p. Statuto. . . .509-14
Breme di Sartirana Alfonso (Tesoriera) . . .424
Bremonte Clemenza, maestra (Sassi) . . .573-75
Brenel Maria ved. Martel 25 c. Valentino. 68
Brenta coniugi, cappelli, 1 vicolo tre Quartini . 486
Brera Oreste, latton., 37 v. Barbaroux. . . .238
Brero coniugi 22 v. Biella. 44
Brero succ. Marietti, libreria, 41 via Po . 493-94
Brero Dom. di G. B. 24 *bis* v. Baretti. . . 8
Brero Domen., fumista, 26*bis* v. Vanchiglia . .214
Brero Edoardo, pizzic., 6 v. Mad. Cristina. . .287
Brero Gio., farmacista, 8 v. Perrone. 378
Brero Modesta in Mino 30 v. S. Secondo 64
Brero e Comp., tapezz., 22 c. Cairoli 189
Bresciani coniugi, mercerie, 38 v. S. Francesco da Paola 479
Bresciano C., lanerie. 15 c. Vinzaglio 174-74, 254,499
Bresciano Carlo, trattore, 14 v. Assarotti . .269
Bresciano Gabriella ved. Reciocchi 13 via Buniva. 13
Bressani Luigi, corriere, 24 v. S. Tommaso 267-65
Bressi coniugi 9 v. Po 55
Bressi Alfonso, caffett., 43 v. Roma 273
Bressi Gius., caffett., 9 v. Po. 272
Bresso, orefice, 15 v. Quattro Marzo. 483
Bresso B., orolog., 6 v. Garibaldi 184
Bresso Maria, vinaia, 20 v. Barolo 279
Bresso Teresa 1 v. Croce d'Oro . . . 22,64
Bresso Teresa, mag. alim., 44 v. Lagrange. .285
Bresso Tommaso, cappellaio, 78 c. Vitt. Em. II . 186
Brezzi, stiratrice, 6 v. Bava 476
Brezzi Camillo, avv.-proc., 5 v. Orfane . . .514
Brezzio Ernesto, calzolaio, 26 v. Garibaldi . .226
Brezzo Camillo, avv., 8 p. Solferino 546
Bria Gius, capo-officina Carte Valori 362
Bria Maria, pizzic., 28 v. S Massimo. 287
Bria-Valenza Enrichetta, maestra, 2 v. Ariosto .575
Briatore Felice droghiere, 20 via della Cernaia 15, 19, 58, 66, 218-92
Briatta Maria, tintoria, 27 v. Princ. Amedeo *pag.* 476
Bricarelli Giac. avv., 45 v. Garibaldi. . 4,500
Bricca, fotografo, 4 v. Basilica 4
Bricca Felice, neg. mobili, 3 v. Massena 189, 203
Briccarelli Carlo, salsam., 30 v. Orfane . . .287
Briccarelli Giacinto, 2 v. Genova 423
Bricco Filippo, capo-mastro, 54 v. Ospedale .215
Bricco Gio., conducente, albergo Mogol. . .261
Bricco Gio. Batt., inserviente, 31 v. Cavour. .552
Bricco Giorgio, caff., 189 Mad. di Campagna 64-75
Bricco Gius., trattore, 44 v. Torquato Tasso .269
Bricco G. B., libraio, v. Finanze. 194
Bricco Paolina ved., libraia, 1-3 p. Carlo Felice 196
Bricola Doglio Ces., maggiore, 19 v. Mazzini. . .
Brida Franc., vinaio, 49 c. Vercelli. 279
Brielli Franc., sacerdote., 83 v. Venti Settembre 410-66-67
Brigando Gius. 7 v. Cibrario 49
Brignar.delli cugini, carboni, 35*bis* v. Nizza. . .240
Brignone coniugi 44 v. Petrarca . . . 9, 47
Brignone Gius., segr. Trib., 48 c. Vitt. Em. II .369
Brignone Gustavo, avv., 16 v. S. Dalmazzo. 509-44
Brignone Maria Pia, maestra (Bacco di Stura) 573-75
Brignone S., succ. Musso, terraglie, 2 v. Cottolengo 494
Brignone Serafina 11 v. Belvedere 9
Brin Bened., dep. al Parlam. (Roma) . 345-47-90
Brino Raim., maestro alla *Generala*. . 374, 573-74
Brini Alessan., 24 v. dei Fiori 439-44
Brisighella Carlo, mater., 25 v. Porta Palatina. 230
Brisighelli Gius., incis., 7 v. Carlo Alberto . 183, 200
Brizio, mercante, ang. v. S. Giulia e S. Ottavio . 179
Brizio Agostino, maestro, 19 v. Montevecchio . 574
Brizio Biagio 54 v. S. Giulia 62
Brizio Gaetano e Stefano di Fortunato 2 v. Palazzo di Città. 45
Brizio Gio., tenente, 6 v. Bogino 357
Brizio Gio. Batt., direttore scuola Rignon, 39 via Massena c. 4. v. Goito 572-74
Brizio Lor., mob. ferro, 32 c. Re Umberto 203-04-35
Brizio Falletti di Castellazzo Enrico impieg. Ord. Mauriz., 11 p. Solferino 39, 314
Brizzo Gio. Batt., direttore scuola, 39 v. Massena 420
Brizzolara, coniugi, 13 v. Roma 483
Brocchetto Gius., salsam., 4 p. Palazzo di Città. 287
Brocchetto Lorenzo, trattore, 5. v. Bertola . .270
Brocchi frat. 10 p. Vitt. Em. I. . 47, 40, 48, 72
Brocchi Angelina e Vittoria fu Dom. 6 v. Genova 2
Brocchi Angelo, avv., 10 p. Vitt. Em. I . . .
Brocchi Augusto, procurat., 58 v. Mazzini. . .30
Brocchi Enrico, materass., 51 v. Saluzzo . . .
Brocchi G. B., ing., 42 p. Vitt. Em. I. . . . .
Brocchi Gius., ing., 10 p. Vitt. Em. I. . . . .
Brocchi Luigi, direttore Compagnia d'Assicur., 58 v. Mazzini. 250, 503
Brocchini Luigi, fabbro, 8 v. Galvani 245
Brocero e Demarchi, orefici, 10 via Po . . .183
Broda frat. 2 vic. Scuderie Reali. . . . 64
Brofferio Adel., tabacc., 25 v. Nizza . . . .
Broggi frat., arg., 19 p. Castello 183-85-86,
Broglia Carlo Fel., avv.-proc., 13 v. Barbaroux.
Broglia Feder., impieg., 9 v. Giulio 346
Broglia Lor. e C., velocipedi, ang. v. Napione e Pescatori 213
Broglio Giac., latton., 2 v. della Rocca . . .
Broglio Gio. 6 v. Calvo. 14
Brogliatti frat. e sor. 45 via Villa della Regina. 6, 74

oglio Matteo, vinaio, 30 v. Mercanti . *pag.* 279
rondelli di Brondello Alberto 29 c. Duca di Genova 3,11,24,36,58,65,320
rondelli di Brondello Alb. e moglie Gattinara, 29 c. Duca di Genova 73
rondi Vitt., avv., studio Badini, 86 c. Vitt. Eman. II e 18 v. Juvara . . . 509-46-51
rondino L., maglierie, Galleria Geisser 174-75-76
rondino Lor. 44*bis* v. della Rocca. . . 54
rulino e Defilippi, 4*bis* v. Ospedale . . 175-76
ronzini Zapelloni Alb. 23 v. S. Giulia . . 62
ronzino Gius., musico (Grugliasco) 466
rosio madre e figlio 14 v. Pio Quinto 48
rosio Pappezziere, 13 v. S. Anselmo 489
rosio frat., pizzic., ang. v. Mad. Cristina e Baretti 287
rosio Alessandro, tratt. e magazz. alim., 67-69 via Nizza 271-85
rosio Enrico, salsam., 2 c. Emilia . . 287-96
rosio Gio. di Gius., magazz. aliment., 2 via Andrea Doria 285
rosio Gio., macell., 6 v. Bellini 298
rosio Rosa, ricamatrice, 9 v. Nizza. 478
rossa Gio., sarto, 3 v. Finanze 469
rossa Gio., fabbro-ferr., 8 v. Urbano Rattazzi. 245
rossa Gio., assist. R. Albergo di Virtù . . . 414
rovetto fratelli, maglierie, 14 piazza Carlo Felice e 4 v. Venti Settembre . 173-74-75
rovetto Carlo, merciaio, 30 v. Mazzini . . .479
rovetto Giov., ved., terraglie, 23 v. Ormea . 491
rovia Franc., fabbro-ferr., 2-5 v. Croce d'Oro. 245
rovia Madd., ved. Libois 12 v. dei Fiori 26
rovida Pietro, impieg., 1 v. dei Fiori. . . .345
ruera Ant., legnami, 6 v. Orto Botanico, abitazione 35 v. Princ. Tommaso 206
ruera Franc., macellaio, 55 v. Gioberti. . .298
rugo Carlo, vetturale, p. Castello ang. v. Accademia delle Scienze 260
run frat., olii e salumi, 45 via Garibaldi e 10 piazza Statuto 287-92
run Franc., pizzic., 13 p. Statuto 287
run Giacomo, olii e sal., 7 p. Em. Filiberto . .292
run Luigi neg., 4 v. Galliari. . 27, 31, 56 177, 215-33
runa G., drogh., 32 v. Cernaia 248
runa Gio. Batt., notaio (Lanzo Torinese) . .318
runa Giov., maggiore, 26 v. Maria Vittoria. 453
runa Gius., insegn., 13 v. Artisti . 435-39-94, 574
runa Gius., trattore (Pozzo Strada) 304
runa Lor., calzol., 34 v. S. Chiara 226
runo Secondo, 2 v. Venti Settembre 490
runo-Negri Emilia, maestra, 13 v. Artisti. . .575
runoni Maria, suora, R. Ricovero Mendicità 407
runasso Gius. in Fiorio 12 str. di Lanzo . 33
runati madre e figli 4 v. Bonafous . . 36
runati Adolfo 4 v. Bonafous 42
runati Egidio 4 v. Bonafous . . . 36, 320
runati Enr., cap. artigl., 14 v. Maria Vittoria 340
runati Ernesto 4 v. Bonafous 12
runati Eug., avv., 50 v Maria Vittoria 423, 509-14
runati Luigia, 6 v. Bonafous 320, 438
runatto coniugi, merc., 1 v. Villa Regina . . 479
runatto Felice 5 p. Gran Madre di Dio. 31
runelli e Gatti, neg. vini, 124 p. barr. Nizza 277
runeri Giov. Batt. 27 v. Porta Palatina. . 50
runeri Franc., valigiaio, 37 v. Po 223
runeri Nicolò, perito-comm., 96 c. Vitt. Em. II . 523
runero frat. e sor. Mad. di Campagna . . 64
Brunero padre e figlio 30 v. S. Donato *pag.* 15, 58
Brunero sorelle 39 v. Princ. Amedeo . . 50
Brunero zio e nipoti 31 v. Giulio . . . 30
Brunero Dom., neg. paste, 10 v. S. Donato . . 294
Brunero F., neg. olio e sal., 27 v. Orfane . . .292
Brunero Franc., fornaio, 9 v. Beccaria. . . 296
Brunero Margh., pollame, 44 v. Andrea Doria. .287
Brunero Vincenzo drogh., 40 v. Monte di Pietà 36,41
Brunero Vinc., tappezz., 23 v. Maria Vittoria 189
Brunetta d'Usseaux conte Carlo, 39 v. Assietta 320
Brunetta d'Usseaux E. 44 v. Assietta. 6, 24, 320
Brunetta Andrea, usciere, 446 c. Reg. Margherita 369
Brunetti Antonino, cordami, 2 c. Oporto. . .484
Brunetti C., mercerie, 10 c. Duca di Genova 174-79
Brunetti Costanzo, drogh., 12 v. S. Domenico .218
Brunetti Enrico, impieg. Banco Napoli . . .392
Brunetti Ercole, negoz. vini, 55 v. Nizza . . .277
Brunetti Madd. in Barale 43 v. Borgo Dora . 42
Brunetti Osvaldo, maestro musica, 39 v. Principe Tommaso 590-94
Brunetti Pietro, macellaio, 51 v. Po 298
Brunetto Vinc., macell., 2 v. Mad. Cristina . .298
Bruni Alfonso ragioniere, Circolo S. Secondo, 23 v. Massena. 456
Bruni Gustavo, giudice, 36 v. Sacchi . . .366-67
Bruni Ottavio avv. proc. 8 v. Palazzo di Città. 68, 370, 509-14-67
Bruni Vinc., cons. d'app., 46 v. Berthollet. . .365
Bruni-Crosio Clotilde, 8 v. Palazzo di Città. .568
Bruno, conduc., albergo del Gallo. 265
Bruno, laterizi, 6 v. Governolo 244
Bruno fratelli e C., pellami, 75-77 via Venti Settembre 224
Bruno sorelle fu Gius. 3 v. Alfieri. . . 3
Bruno A., calzol., 38 v. Ormea 226
Bruno Agostino, prof., 4 v. Accad. Albertina . 553
Bruno Amalia, liquorista, 12 v. della Zecca . .275
Bruno Ang., portinaio, 44 v. Ospedale. 553
Bruno Bartol., calzol., 5 v. Alfieri 226
Bruno Batt., neg. legna, 3 v. Private 209
Bruno Benedetta, pizzic., 22 v. Biella 287
Bruno Benedetta in Spingardi 16 via Princ. Amedeo 50
Bruno Carlo, istrum. musicali, 21 v. Roma . .205
Bruno Celeste, maestra, 6 v. Governolo . . .575
Bruno Cesare, notaio (Mathi). 518
Bruno Diego, avv., 3 v. Misericordia . .343, 444
Bruno Diodato, impieg. R. Manicomio . . .465
Bruno Dom., falegname, 17 v. Barbaroux . .208
Bruno E., falegname, 45 v. Tiziano 208
Bruno Ferruccio, impieg., 20 v. Barolo. . . .470
Bruno Franc., prof., 7 v. Orfane 489, 564
Bruno Franc. fu G., conciat., 12 v. al Fortino . 224
Bruno Franco, avv., 45 v. Garibaldi. 448, 508-09
Bruno G. B. e dott. Moine, 434 corso Regina Margherita 536
Bruno Gio., impieg. Lotto, 3 v. Massena . .363
Bruno Giov., vinaio, 6, v. S. Donato . . 274-79
Bruno Giulio, impieg., 30 v. S. Agostino . .358
Bruno Giuseppina, maestra, 1 v. Consolata . .571
Bruno Gius., curato, 5 v. Maria Vittoria 93, 422-66
Bruno Lorenzale, sarta, 42 v. dei Mille . . .466
Bruno Lorenzo, med.-chir., 5 v. Cavour . . .309 317-41-90-96, 409-36-37-43-49, 529-47-48-53
Bruno Lucia, pizzic., 22 v. Bertola 287
Bruno Luigi, trattore, 4 v. Superga 272
Bruno Luigia, maestra, 134 c. Reg. Margherita . 575

Bruno Maria in Scacchetti 33 c. Siccardi *pag.* 61
Bruno Natale, vinaio, 4 p. Bodoni 279
Bruno Nicola, alunno tribun., 8 v. Boucheron 366
Bruno Nicola, impieg., 130 strada R. Parco. . .362
Bruno Orsola, pizzic., 17 v. dei Fiori 287
Bruno Petronilla, panatteria, 5 v. Saluzzo. .296
Bruno Pia Ang., telegraf., 3 v. Misericordia . .474
Bruno Pietro, macell., 45 v. Bertola. 298
Bruno Pietro, tornit., 17 v. Venti Settembre. .201
Bruno Stef., pizzic., 1 c. S. Martino 285
Bruno Stef. e figlio, tornitore, 18 p. Castello .201
Bruno Teresa, fioraia, 48 v. Cernaia 492
Bruno e Olivero, fabbri-ferrai, 49 v. Roma. .245
Bruno di San Giorgio e Tornaforte Vincenzo fu Zaverio 79 v. Gioberti, 30, 60, 320
Bruno-Torriani Luigia, levatrice, 3 v. Duchessa Jolanda 538
Brusa frat., macellai (Ostarietta) 302
Brusa Ant., trattore (Ostarietta). 304
Brusa Carlo, neg. vino, 3 v. Gazometro . . .279
Brusa Emilio, prof., 22 c. Vinzaglio . . 483,546-51
Brusa Gius., modista, 15 v. Roma. . . . 168, 223
Brusaferro Stefano, veterinario, 148 c. Vittorio Emanuele II 348
Brusasca Franc., vinaio, 43 c. Vitt. Eman. II . .279
Brusasca G. B., vinaio, 45 v. Lagrange . . 277-79
Brusasco coniugi 99 v. Mad. Cristina . . 35
Brusasco Lor., veter., 6 v. Mad. Cristina . 539-56
Brusati Ugo, colonn., 4 v. Finanze 379
Bruschi Gius., commest., 47 str. di Lanzo 279-87
Bruschetti Giov., ragioniere, 49 v. S. Quintino . 524
Brusin Rosa e C., vinai, 32 v. Bidone . . .279
Brusotti Maria, maestra 40 v. Parini 575
Brussino B., orolog., 55 v. Garibaldi 484
Brussino Gius., ferram., 3 v. Ponte Mosca . . .234
Bruzzi G., corr. commiss., 18 v. Botero . . 254-57
Bruzzo G. B., tenente generale, 5 v. S. Francesco da Paola 347
Bubbio Alberto procur., 2 via Siccardi 9, 38, 43, 58, 424, 514
Bubbio Amilcare, avv.-proc., 2 c. Siccardi 509-45
Bucchieri Salvat., tenente, Distretto Militare . .373
Budden Ricc. Enr., 25 p. Castello. 450
Bufalari Dom., tenente Distretto Militare . .372
Buffa frat., neg. mobili, 46 v. S. Massimo . .202-08
Buffa Giuseppe, parrucch., 1 v. Fiochetto. . .247
Buffa Achille, neg. musica, rimp. 26 p. Castello .496
Buffa Alfredo, prof., 5 v. Ottavio Revel . 358, 561
Buffa di Perrero nobile, 8 v. delle Scuole . .320
Buffa Dom., dott., 4 v. Princ. Tommaso 529
Buffa Franc., scultore in legno, 27 v. Mazzini . 201
Buffa Franc., velturale, 22 p. Vitt. Em. I ang. v. Bonafous. 258
Buffa Gio., verniciat., 10 v. Stampatori. . . .487
Buffa Giuseppe, merc.-sarto, 43 v. Roma . . .470
Buffa M. e sor., sarte, 7 v. Carlo Alberto. . .466
Buffa Michele, verniciat., 3 v. Deposito. . . .487
Buffaglia Gius., avv., 12 v. Barbaroux . . 509-45
Buffo coniugi 21 c. Principe Oddone. . 51
Buffo Gius. 4 v. Morosini 44, 51
Buffo Gius., fabbro-ferr., 21 c. Princ. Oddone. .245
Buffo Pietro, parrucch., 12 v. Massena. . . . 247
Buglio Gius., decorat., 8 v. Mercanti 488
Buglione Ceresa Enrico, teol. 33 corso Valentino. 68
Buglione di Monale Carlo, 40 v. Roma . 320, 414
Buglione di Monale e Bastia Franc., 45 via Venti Settembre 324-85, 422
Bugnano Damiano, drogh., ang. c. Duca di Genova e v. Massena. 227, 248
Bugnano Giacomo, barbiere, 28 v. S. Giulia. 247
Bugnano Luigia, drogh., 26 v. S. Giulia . . 248
Bugnetti Gius., impieg., 10 v. Ponte Mosca. . 475
Bührer frat., neg. oleogr., 34 v. Carlo Alberto e 7 v. Mazzini 190-95
Buisson Ernesto, impiegato, 19 p. Vitt. Em. I 300
Bujani Rosa, tabacc., 62 v. Nizza 65
Bulano Luigi, decorat., 6 v. Berthollet . . 488
Buonanno Genn., bibliotecario, 5 v. Barolo. . 462
Bunoz Gerol., alberg., ang. c. Vitt. Em. II e v. Gazometro 268-71
Bura Giulio, tabacc., 5 v. Consolata 300
Burali-Forti Ces., prof., 43 v. Gioberti . 530-50
Buratore A., modista, 31 v. Acc. Albertina . 165
Buratore Carlo, avv., 5 v. Garibaldi. . . 509-45
Burdese Giacomo, corriere, 24 v. S. Tommaso. 257
Burdet Adolfo, perito al catasto 337
Burdet Ang., sost. avv. erariale. 361
Burdin E., figlio, frutticult., 39 v. Lagrange . 492
Burdino Cesare, ass. M. S. Sott'Uff., 14 v. Arsenale 442
Burdino Michele, panatt. (Pozzo Strada). . . 305
Burdizzo P. Clemente, 45 v. S. Quintino . 93, 467
Burello Teresio ved., liquorista, ang. v. Urbano Rattazzi e c. Vitt. Em. II 274-75
Burga Domenico, materassaio, 38 v. Gioberti. 250
Burgonzio L. C., med.-chir., 26 c. S. Maurizio . 520
Buri Vinc., prevosto (Lucento) . . . 96, 424-31-66
Buridan madre e figli 37 v. Roma. . . . 35
Buridan Carlo Alb. 65 c. Vitt. E. II . 30, 37, 72, 420
Buridan Clotilde in Dompe 47 v. Balbis . 7
Buridan Giovanna in Volante 35 via Roma 35
Buridani Paolo Emilio, medico, 54 v. Venti Settembre 335, 443, 520
Burlando Michele, conduc., stallaggio Vaj . 265
Burlet Zoè, insegn., 39 v. Mazzini 380
Buronzo-Berzetti di Balocco 521
Burro Gio. Batt., antiquario, ang v. Barbaroux e Misericordia 185
Burro Luigi, antiquario, 26 v. Mad. Cristina . . 185
Bursi e Golzio, velocipedi, 2 c. S. Martino . 245
Burzio Ant., ing., 6 v. Palazzo di Città . . 348, 95
Burzio Ant., drogh., 23 v. Po 218
Burzio Cesare, avv., 17 v. Pietro Micca . . . 422
Burzio Felice, medico-chir., Lingotto, 737 casa Demonte 352-71, 423-31-78, 520
Burzio Franc., 17 v. Pietro Micca. . . . 403, 529
Burzio Giacinto, pizzic., 33 v. Barbaroux. . . 287
Burzio Giacomo farm., 3 p. Gran Madre di Dio. . . 64, 332-34-86, 414-30-31-45, 536
Burzio Gio., conduc., alb. Fucina 264
Burzio Gius., vice-pretore, 10 v. Corte d'Appello. 367
Burzio Marco, tornit., 8 v. Consolata. . . 201-02
Burzio M., med.-chir., 12 v Mad. Cristina. 404. 520
Burzio Mich., vinaio, ang. v. Bonafous e Maria Vitt 270
Burzio Savino, conduc., alb. Croce Rossa . . 264
Burzio Telesf., impieg., 66 c. Vitt. Eman. II . . 406
Burzio Tiburzio, impieg., 21 v. Montevecchio . 471
Busachi Tomm., medico, 24 v. della Rocca . . . 329
Busala Innoc. not., 5 v. Orfane . . 51, 61, 515
Busatto Rosa, insegn., 12 v. S. Teresa. . . 400
Busca C., alunno giud., 19 v. della Rocca . . . 365
Busca Carlo 5 p. Gran Madre di Dio. . 31
Busca Edoardo teol. Capitolo Metropolitano . 465

Busca Franc., manisc., 7 p. Gr. Madre di Dio *pag.* 258
Busca Giovanna, maestra, 29 v. Giulio . . .575
Busca Michele, composit.-tipogr., 24 v. Cavour. 442
Buscaglia Alfonso, impieg., 34 v. Arsenale . . 373
Buscaglia Felice, medico, 43 v. Carlo Alberto . 529
Buscaglino A. G. e C., vinai, 10 v. Cavour . . .277
Buscaglione Antonio capom., 45 v. Stampatori 44, 24, 66, 243
Buscaglione Enrico, capo-mastro, 15 v. Monte di Pietà 243
Buscaglione Genesia, negoz., v. S. Quintino rimp. al 7 296
Buscaglione Giac. impr., 15 v. Monte Pietà 38, 40, 63, 243-44, 395, 422-35-40-55-89, 583
Buscaglione Giacomo, avv., 15 v. Stampatori. 509-45
Buscaglione Giovanna in Buscaglione Giacomo 45 v. Monte di Pietà . 40, 13, 244
Buscaglione Giuseppe, pittore, 21 *bis* v. Bidone 44, 35, 525
Buscaglione Luigi, pizzic., 17 v. Vanchiglia. . 287
Buscaglione Luigi, mag. alim., 41 v. Buniva . . 285
Buscaglione Pietro, impieg., 35 v. Carlo Alberto. 474
Buscalioni Luigi, dottore, 6 v. Napione . . 550-52
Buscalioni-Balegno Marianna, ispettrice, 41 via Vanchiglia 568
Bussano D., droghiere 91 via Madama Cristina 35, 218-21
Bussetti Gio., impieg. Opera S. Paolo 386
Bussi Carlo, impieg., 40 c. Principe Oddone . 330
Bussi Costanzo, falegn., 5 v. Mercanti 208
Bussi Ferdin., calzol., 41 v. Andrea Doria . . 226
Bussi G. B., commest. (Mad. del Pilone) . . .302
Bussi Gius. 18 v. Legnano. 34, 41
Bussi Guglielmo 36 v. Bogino. 44
Busso Dom. macell., 6 p. Palazzo di Città . 49
Busso Gius., impieg., 40 v. Po 365
Busso Luigi, impieg. postale, 6 v. Berthollet . 471
Bussolini fratelli, rosticceria, 44 v. Garibaldi. 286
Bussolino Claudio, capit. cont., 9 strad. di Francia. 377
Bussolino Emilia, maestra, 4 v. Boucheron . .575
Bussolino Gio., proc., 20 v. Garibaldi. . . 514-45
Bussolino Gio., avv., 18 v. Botero 339
Bussolino Gio., orolog., 24 v. Cernaia. . . .184
Bussolino G. B., calz., 2 v. dei Quartieri . . .226
Bussolino G. B., inserv., 34 *bis* c. Valentino .353
Bussolino Margh., sarta, 7 v. Bellezia. . . .466
Bussolino Rosa, maestra, 5 v. Rosine 575
Bussolino Secondo, verniciat., 28 v. Baretti . .187
Bussolino Vitt., geom., 26 v. Princ. Amedeo 345, 523
Bussolino e Cavalli, ag. dogan., 7 p. S. Martino. 257
Bussone A., studio d'ingegn., 6 v. Rossini . .252
Bussone Franc., fiorista, rimp. 26 v. Po. . . .492
Busto Felice, copista Arch. Notarile 517
Busto Gius., calz., 121 v. Nizza 226
Busto Paolo, vinaio, 9 v. Beccaria. . . . 277-79
Buti Amerigo, neg. vino, 45 v. S. Giulia. . . .285
Butteri Achille, cont. Soc. Agr., 7 v. S. Teresa . 504
Butteri Andrea, ing., 44 v. S. Teresa . 250, 422, 504
Butteri Luigi, impieg., 22 v. Rossini 406
Butti Carlo, vice-cancell. agg. Trib., 44 v. Alfieri. 366
Buttini Gio., calzol., 50 v. Mazzini 226
Buttino Lorenzo, trattore, 4 v. Porta Palatina. . 272
Buttinoni Feder., impieg., 5 v. Carlo Botta . . 358
Buzio Feder., panattiere (Madonna del Pilone). 303
Buzzani Amedeo, capo tecn. Labor. precisione . 374
Buzzetti frat. di Ant. 4 v. Groppello . 31, 52
Buzzetti frat. e sor. fu Carlo 2 corso S. Martino . . . . . *pag.* 59, 63
Buzzetti Achille, capo-mastro, 4 v. Groppello . . 243
Buzzetti Ant. 4 v. Groppello 65
Buzzetti Magg., capo-mastro, 2 c. S. Martino. 213
Buzzetti Gio. Batt. capo-mastro, 37 via Madama Cristina . 44, 26, 34, 68, 243, 424
Buzzetti Giosuè fu Antonio capo-mastro, 7 v. Allioni. 4, 50, 57, 213
Buzzetti Innocente, capo-mastro, 4 v. Groppello. 213
Buzzetti Luigi, capo-mastro, 4 v. Groppello. . 213
Buzzetti Pasquale, capo-mastro, 4 v. Groppello. 213
Buzzi frat. e Caretti G. M. 7 v. Garibaldi . 28, 70
Buzzi Ant., geometra, ufficio catasto 337
Buzzi Ernesto, vice-cancell., 14 c. Princ. Oddone. 365
Buzzi Franc., calzol., 38 v. Bertola. 226
Buzzi Gius., falegn., 40 v. della Rocca. . . .208
Buzzi Maurizio, laterizi, 54 c. Re Umberto. . 214
Buzzi Paolo, capo stalla, 52 v. Nizza 556
Buzzi-Langhi Pio, impieg., 42 v. Arsenale . . 472
Buzzi e Foa, ag. teatr., 20 v Venti Settembre. 253
Buzzo-Margari coniugi 53 v. Ponte Mosca . 49
Buzzo-Margari Egidio, capo-mastro, 3 v. Ivrea . 213
Buzzo-Margari Pietro 3 v. Ivrea 32

C

Cabella Emilio, geom., 44 v. Nizza 407
Cabiati Luigi, impieg., 25 v. Saluzzo. 472
Cabodi Pietro, fornaio, 5 v. Alfieri 296
Cabri sorelle, sarte, 4 p. Saluzzo 466
Cabria Gio., inserv., 18 v. Po 552
Cabutti Camillo, pittore, 50 v. Cavour. . . .525
Cabutti Eugenia, pittrice, 50 v. Cavour. . . .525
Caccia A. e C., maglierie, 5 c. Vinzaglio . . .473
Caccia Ant., parrucch., 134 c Reg Margherita . 247
Caccia Giuseppe, avv., 2 v. Davide Bertolotti 340, 405-27-56, 509
Cacciabue Franc., sarto, 24 v. S. Anselmo. . . 469
Caccialupi Filarete, dottore, 39 corso Duca Genova. 505
Cacciardi Ettore, avv., 10 v. Genova . . 509-45
Cacciatore Felice, avv., nello studio Alliana. 509-45
Cacciolato L., mercerie, 27 v. Accad. Albertina. 179
Cacciotti M., vinaio, 124 c. Regina Margherita. 279
Cacherano di Bricherasio conte Emanuele, 20 via Lagrange 324
Cacherano di Bricherasio Eman. e Sofia 20 *bis* v. Lagrange. 33
Cacherano di Bricherasio conte Marc'Aurelio, 49 c. Vittorio Emanuele II. 324
Cacherano-Malabaila conte di Cantarana, 22 via della Rocca 324
Cacino, conduc., alb. del Gallo. 262
Cadamuro Carlo, usciere, 49 v. Po 550
Cadario frat. e sor. fu Gius. 43 v. S. Donato. 58
Cadario Virg. caffett., 51 v. Cottolengo. 22, 272
Cadorna Raffaele, tenente gen., 35 via della Rocca. 309-47-24-40, 460
Caetani di Sermoneta Duca Onorato (Roma) . 390
Cafasso Dom., neg. legna, 40 v. S. Dalmazzo. . 209
Cafasso-Cerva Caterina, maestra, 40 *bis* via Principe Tommaso 575
Caffarato Giacinto 17 v. Barbaroux . . 7
Caffarati Edoardo, Assoc. Conciat. (Pinerolo) . 507
Caffaratti Alberto, revis. Soc. impieg. civili . . 439
Caffaratti Felice, confett., 10 v. S. Tommaso. . 282

Caffaratti C., fornaio, 4 v. Montebello . . *pag.* 296
Caffaratti Ernesto, liquor., 40 v. Cernaia. . . 275
Caffaratti Giacinto 34 v. Bertola. . . . 40
Caffaratti Luigi, impieg. Intend. Finanza . . . 357
Caffaratti Michele libraio, 1 p. Castello, abit. 8 v. della Zecca 73,193-94
Caffaratti Tommaso, geom., 4 via Principi d'Acaja 309,321-23
Caffarel Adelina 20 c. Princ. Eugenio . . 50
Caffarel Alberto Ern. 40 v. Balbis . . 7, 15, 51
Caffarel Milca in Proche 12 v. Balbis . . 7
Caffarel Paolo Ern. 73 c. Princ. Oddone . 51
Caffarel, Prochet e C., fabb. ciocc., 2 v. Maria Vittoria 284
Caffarel William, vice pretore, 20 c. Principe Eugenio 368, 515
Caffarelli Sebastiano e nipoti fu Carlo 3 via Borgo Dora. 42
Caglieri Ant. (eredi) 89 v. Nizza 42
Caglieri Carlo laterizi, 13 v. Reggio. 53, 214
Caglieri Giacinto, impieg., 19 v. Garibaldi . 359
Caglieri Gius. 37 c. Valentino . 25, 37, 68, 306
Caglieri Eug., impieg., 19 v. Garibaldi. . . . 343
Caglieri Pio, pittore, 19 v. Garibaldi. 325
Caglieri Vitt., impieg., 48 v. S. Quintino . . 394
Caglieris Vitt., caffett., 46 c. Vercelli 272
Cagliero Alberto, macell., 12 v. Mazzini . . . 298
Cagliero Ant., farmac. (Villarfocchiardo) . . 598
Cagliero Ant. e prole delle sorelle Charbonnel 69 v. Nizza 42
Cagliero Domen., calzol., 14 v. Assarotti. . . 226
Cagliero Emilio, macell, 50 v. Po 298
Cagliero Franc., impieg., 5 v. Deposito . . . 343
Cagliero Franc., vinaio, 25 v. S. Secondo. . . 279
Cagliero G., macellaio, 4 p. Mad. Cristina . . 298
Cagliero Gio., impieg., 5 v. Mazzini 474
Cagliero Gius., rappres., 49 v. Lagrange . . . 254
Cagliero Gius., 24 c. Princ. Oddone 368
Cagna sorelle, sarte, 45 c. Vinzaglio . . . 466
Cagna Dom., neg. paste, 22 v. Garibaldi . . . 294
Cagna Giorgio, assist. municipale. 348
Cagna L. pizzic., 7 p. Gran Madre di Dio . 31, 287
Cagna Stefano, istit. Collegio Umberto I . . 364
Cagnassi Enrico ed Uberto di Eteocle 36 v. Mazzini 38
Cagnassi Gius., sellaio, 29 v. Nizza 225
Cagnasso Enr., selciat., 910B Barr. di Francia . 212
Cagno Bened., prof., 5 v. Mercanti . . . 563-85
Cagno G. B., avv.-proc., 5 v. Mercanti . . 509-15
Cagnola Alfr. L., rappres., 20 v. Ospedale . 224-34
Cagnolo e Muretti, liquoristi, ang. v. S. Massimo e v. Princ. Amedeo. 275-82
Caimotti G., scultore in legno, 42 v. Maria Vittoria 201-02
Caire Corinna fu Luciano 4 v. Martinetto 37
Caire Gio., avv., 28 v. S. Dalmazzo 309
Cairola Clem., maestra, 8 v. Bogino 375
Cairola Dom., granaglie, 3 v. dei Fiori. . 294-95
Cairola Domen. fu Gasp. 5 v. dei Fiori . 25
Cairola Gio. curato, Borgo Dora, 13 via Priocca 49, 52, 94, 433-66
Cairola Gio. e figli, indorat., 71 c. S. Maurizio. 187-88
Cairola Giovanni, orefice, 32 v. Po 183
Cairola Gius. 2 v. Ivrea 32, 433
Cairola Vitt., impieg., 29 v. Barbaroux. . . . 394
Cairola Zaverio, avv., studio Vaudetti. . . . 345
Cairola e Ferro, cond., albergo Croce Rossa *pag.* 262
Cairola-Turcotti Lucia, inseg., 2 v. Ivrea . . . 571
Cais di Pierlas Eug., 15 v. Rocca . 316-21-38, 486
Caissotti di Chiusano conte Emilio, 12 v. Bogino. 321
Calamaio Baldo, drogh., 43 v. S. Giulia . . . 248
Calandra Adel., fiori artif., 22 v. Lagrange. . . 495
Calandra Carlo, rappres., 22 v. Lagrange. 254, 441
Calandra Claudio 29 v. Barbaroux, negoz. 6 v. Bolero 7, 35, 49, 71, 174, 380
Calandra Davide, scultore 13 v. Princ. Amedeo e 33 v. Pallamaglio . 46, 449, 527
Calandra Edoardo, pitt., 13 v. Princ. Amedeo 439, 525
Calandra Gio., avv., 9 c. Palestro 509
Calandri Ernesto, 2 p. Carlo Felice. 505
Calandri Franc., chirurgo, 32 v. S Chiara . . 535
Calandri Franc., impieg., 22 v. S. Chiara . . . 362
Calani march. Aristide, pubblicista, 1 via S. Anselmo. 340
Calanzano, decorat., 7 v. S. Dalmazzo 188
Calcagni Basilio, barbiere, 5 c. Vinzaglio. . . 247
Calcagno coniugi, drogh., 7 barr. Martinetto. 302
Calcagno Ant., orticolt. (Mad. di Campagna) 498, 567
Calcagno Augusto, rappres., 49 v. Bertola. . . 254
Calcagno Carolina, pettinatrice, 5 c. Vinzaglio. 249
Calcagno Filippo, neg. vino (Pilonetto). . . . 305
Calcagno Giovenale, caffett., Giard. Valentino . 273
Calcagno Giovenale, impieg., 6 v. Bogino. . . 357
Calcagno Gius., drogh., 36 e 60 v. S. Donato 180, 218
Calcagno Gius., tabaccaio, 76 v. S. Donato. . 360
Calcagno Gius., lampista, 40 v. Po 244
Calcagno Gius. 16 v. Valperga Caluso . . 68
Calcagno Margh., maestra, 2 v. Torino. . . . 416
Calcagno Paolo, rappr., 49 v. Bertola 254
Calcagno Teresa, agrumi, 69 c. S. Maurizio. . 293
Calcagno Teresa vedova Turò 4 via del Carmine 17
Calcagno Virginio, forniture militari, 14 via Madama Cristina 187, 233-34
Calcagno-Cavalchini Rosalia, 2 p. Lagrange . . 428
Calcaterra Giuseppina, negoz., 2 v. Bogino . 294
Calcia Gio., mediat. calz., 8 v. Roma 226
Calcia Gius. e C., neg. vino, 13 v. Porta Palatina. 277-79
Calcina Cost. ved. e figlie 1 p. Solferino . . 59
Calcino Alessandro, impieg. mag. vend. privat. 358
Caldara G., latton., 167 barr. di Nizza 238
Caldara L., granaglie, 18 v. Pio Quinto . . . 295
Calderaro (Ditta), drogh., ang. vie Gioberti e Pastrengo. 248
Calderini sorelle (Borgosesia) . . . 63, 72
Calderini Bas., avv., 17 v. S. Dalmazzo. 450-88, 509-15
Calderini Egidio, trasporti governat., 16 via Principe Tommaso. 256
Calderini e Zelasco 48 c. Casale. . . . 17
Calderino Pietro, impieg., 65 v. Gioberti. . . 471
Calderolo Gius., pellicc., 10 v. S. Tommaso. . 223
Caldorolo Madd., pellicc., 7 v. Orfane 223
Calderoni frat., chincagl., 1 p. palazzo Città . 180
Caldi Gius., neg. cuoi, 17 v. Bogino. . . 224-51
Caldi Vinc., impieg., 5 via Cigliano (Borgo Vanchiglietta). 391
Caldi-Belloc Corinna, maestra, 17 v. Bogino . . 575
Calenda de' Tavani Vinc., ministro di Grazia e Giustizia 313
Caleotti C., mag. alim., 45 v. degli Artisti . . 285
Caleri di Sala conte Feder., Direttore Ospedale Mauriziano. 321-97
Caleri di Sala conte Giorgio, impieg., 12 via Barolo 321, 428

Caligaris Ang., direttr. Istit. Figlie Militari *pag.* 584
Caligaris Fortunato 37 c. Siccardi. . 65, 454
Caligaris G., parrucch., ang. vie Pio Quinto e Nizza 247
Caligaris Gust., avv., 74 v. Venti Settembre. 395, 509
Caligaris Secondo, parrucch., 1 v. Lagrange 247-49
Caligaris e Piacenza, fumisti, 57 v. Venti Sett. 214
Calise Ferd., vinaio, 11 v. Boucheron . . 277-79
Calissano, vinaio, 56 v. Sacchi 279
Calissano Albina, maestra, 2 v. Genova . . . 575
Calissano Beatr., maestra, 19 v. Garibaldi . . 565
Calissano Gio., maestro, 2 v. Genova . . . 574
Calissoni Ferdinando, ispettore strade ferrate, 45 v. S. Quintino 475
Callamaro G., mobili, 24 v. Montebello . . 202-08
Callegari G., sarto, 26 v. Montebello . . . 469
Callegari Gius., impieg., 24 v. Cibrario . . 358
Callegari Renzo, rappr., 18 v. Vanchiglia. . . 254
Calleri Ang., maestra, 92 c. Vitt. Em. II. . . 575
Calleri Arturo, pubblicista, 2 v. Viotti. . . . 542
Calleri Gio., ristorante (Sassi) 303
Calleri Bartolomeo, impieg., 41 v. Mazzini . 397
Calleri Giuseppina, ved. Gariglio 19 via Porta Palatina. 22
Calleri Luigi, cambista, 50 v. Venti Settembre. 462
Calleri Pietro, salsam., 5 v. S. Tommaso . 287
Calleri e Mossotto (Fallita di) 5, 15, 17, 36 37, 55, 67, 70
Callery-Bellezza Ester, direttr., 10 via Melchior Gioia. 574
Calliano Camillo, avv.-proc., 3 v. Consolata. 509-15
Calliano C., medico, 4 v. Montebello 404-28-37, 529-36
Calligaris Costan., avv., 74 v. Venti Settembre 515
Calligaris Domen., cartolaio, 34 v. Garibaldi. . 499
Calligaris Lor., avv., studio Gianotti . . . 509
Calligaris S., biancherie, 18 via Roma (Galleria Geisser) 165-68-75
Calligaris, Colli e C., mercerie, 16 p. Castello . 178
Calò Bened., prof., 17 v. Montebello. 550
Calocero Carlo, impieg., 25 c. S. Maurizio . . . 473
Calocero-Crudo Maddal., maestra, 25 corso S. Maurizio. 575
Calosso Giovanna, fioraia, 43 v. S. Massimo . 492
Calosso Gio., cond., alb. Croce Rossa 264-62-64-65
Calosso Luigi, avv.-proc., 1 v. Siccardi . . 509-15
Calosso Serafino, fiori artif., ang. v. Garibaldi e Venti Settembre. 482-91-93-97
Calsamiglia Edoardo, impieg., 3 corso Principe Oddone. 324
Calusio Dom., fabbro, 16 v. Giulio 245
Calvetti sorelle 26 v. delle Orfane . . . 43
Calvetti Gio., pizzic., 3 v. Manzoni 287
Calvetti Gius. 25 c. Princ. Oddone. 51, 366
Calvetti Margh., merciaia, 1 p. S. Martino. . 479
Calvetti Rosa in Turina (Ciriè) 9
Calvi Bartolomeo, neg. olii, 20 v. S. Secondo . 292
Calvi G. B., 52 v. Mazzini 493
Calvini Romolo, med. Osped. S. Giovanni . 396, 529
Calvino Cesare, orolog., rimp. 23 p. Castello. . 484
Calvino Gio., parrucch., 146 c. Reg. Margh. . 247
Calza Bened. Gius., segretar., 52 v. Maria Vittoria. 395
Calza Petronilla, maestra (Lucento). . . . 573-75
Calzia Bernardo, olii e salumi, 1 v. della Caccia . 232
Calzia coniugi 22 v. Bidone 11
Calzia Franc., rappres., 5 v. Massena 254
Calzia Giac. fu G. B., olii e sal., 20 v. S. Chiara . 292
Calzia Gio., olii e salumi, 12 p. Vitt. Em. I. *pag.* 292
Calzia Gio. Batt., olii, 1 p. Bodoni 292
Calzia Gio. Nicola, olii e salumi, 7 v. Nizza e 2 v. Berthollet 284-92
Calzia Luigi, olii, 45 v. Venti Settembre. . . 292
Calzia Madd. ved. Clerici 80 v. S. Donato . 58
Calzia Stef., olii, 1 p. Paleocapa 292
Calzia Stef. di Agost., olii, 6 v. Barolo 292
Calzoleria a vap. privileg., 3 v. Garibaldi . . 226
Calzoleria del Club Alpino, 12 v. S. Teresa . 227
Calzoleria dell'Esposizione, 2 v. Berthollet. . 226
Calzoleria di Napoli, 55 v. Garibaldi 226
Calzoleria Piemontese, 19 v. Mazzini. 228
Calzoleria Viennese, 16 v. Roma 227
Camagni Enrico, impieg., 3 v. Ottavio Revel . 357
Camandona Clot., camiciaia, 24 v. Garibaldi . . 476
Camandona Eugenia, maestra, 28 v. Cernaia. . 575
Camandona Gabriele, 4 v. Arsenale 438
Camandona G. B. Bartol. 66 v. S. Donato . 58
Camandona Giuseppe, liquorista, 84 v. Nizza . 275
Camandona Gius., impieg., 27 v. S. Domen. . 380, 427
Camandona Guido, commest., 493 barr. Nizza. 301
Camandona Luigi, avv.-proc., 6 v. Arsenale . 509-15
Camandona Maria, mag. alim., 66 *bis*. v. S. Donato 285
Camandona Pagliano e Resio, mode, 25 p. Castello 465
Camaschella P., pizzic. e terraglie, 9 v. S. Anselmo 491, 287
Cambaudo Gius., salsam., 105 v. Nizza . . . 287
Cambiano Ant., cartol., 14 v. Princ. Tommaso. 198-99
Cambiano Apollonia ved. Zorgniotti, 105 v. Nizza 424
Cambiano Carlo, impieg., 6 v. Ponte Mosca. . 479
Cambiano Giuseppe, abiti fatti, 2 via Corte d'Appello. 474
Cambiano Pio 105 v. Nizza 42, 424
Cambieri-Prano Carlo, capit., 38 v. Bertola. . 378
Cambursano Stefano 60 via Madama Cristina 35
Cambursano S. e Comp., 8 c. Valentino . . . 206
Camera del lavoro, uff. colloc. Operai, 9 via Vanchiglia 253
Camera di Commercio ed Arti 28 via Ospedale 18, 44, 58
Camera B., ferramenta, 38 v. S. Donato . . 181, 234
Camera Claudio, impieg., 60 v. S. Chiara . . 330
Camera Edoardo, dott, 2 v. Consolata . . . 529
Camera Gio., vice-canc., 60 v. S. Chiara . . . 368
Camera Leandro, 12 v. della Zecca 394
Camera Marietta, modista, 4 v. Bertola 468
Camera Oreste, geom., 60 v. S. Chiara 344
Camerana conte Edoardo, avv. 23 corso Oporto 43, 315-21, 455, 509
Camerana Enrico ing., 22 v. S. Quintino . 60
Camerano Alessandro, insegn., 38 v. Stampatori. 494
Camerano Carlo, cond., 119 c. Reg. Margherita . 264
Camerano Carlo, proc., 4 v. Misericordia 494, 509-15
Camerano Lorenzo, prof., 21 p. Vitt. Em. I . . 461 482-83-85-88, 540-49-50-54
Camerano Pietro, pizzic., 3 v. Misericordia . . 287
Camerlo Gio., ragion. (Cuorgnè) 522
Cametti Adele, maestra, 7 v. S. Donato. . . . 575
Camia Felice, mater., 1 v. Gerdil 230
Camilla Gaetano, passam., 24 v. S. Teresa . 477-79
Camilla Paolina, maestra, 30 *bis* v. Principe Tommaso. 575
Camilla e Bertolero, tip.-lit., 18 v. Ospedale . . 194
Camisassa teol. Giacomo, vice-rett. Consolata . 465
Camisasso, fabbr. colla, al Martinetto. 224
Camoletti Mich. sac., vice-capp. Osp. Carità. . 406

Camoletti Vinc., tratt., 4 v. S. Chiara . . *pag.* 274
Camoletto Ant., liquor., p. Castello. 275
Camosso Caterina in Poggi 46 v. Bava . 9
Camosso Felicita, bagni, 22 v. Roma 249
Camosso Gio., alberg., 41 v. Lagrange . . 268-70
Camosso Pietro, trattore 8 via Milano . . . 271
Campagna C. e C., fabbr. ciocc., 5 p. Carlo Felice . 284
Campagna Felice, ispett. ferrov., 48 corso Re Umberto 477
Campagna G. B., fabbro ferr. alla *Generala* . 374
Campagnola Giorgio, notaio (Casalborgone) . 548
Campana Giorgio, tabacc., 32 v Carlo Alberto . 360
Campagno Gius., usciere, 58 v. Venti Settembre. 366
Campanella Paolo, impieg., 22 v. Gioberti . . 394
Campanino Secondo, merc. sarto, 2 v. Finanze . 170
Campari Lino Luigi, ingegn., impieg. ferr., 8 v. Baretti 477
Campassi Gius., calzol., acc. al 35 v. Po . . . 226
Campasi Luigi, salsament., 17 v. Mad. Cristina . 287
Campasso Teresa, commest., 52 barr. Milano . 301
Camperi-Toso Giuseppina, 2 v. S. Francesco da Paola 567
Campetti Adolfo, prof., 43 v. Po 551-59
Campia Giovanni, trattore, 7 p. Mad. Cristina. 271
Campini Annetta, maestra, 19 v. Porta Palatina . 416
Campini Luigi 41 c. Duca di Genova. . 24
Campini Gius., economo, 21 v. Montebello . . 418
Campioni Teodolinda ved. Polli e figlio Giuseppe 37 v. Zecca . . 40, 31, 73
Campo A., maestra, 38 v. Artisti 575
Campo Maria, insegn., 8 v. Orfane 492
Campo Teresa, insegn., 3 v. Alberto Nota . 492
Campogrande Carlo, impieg., 33 v. Mad. Cristina 476
Campora Teresa vedova Clerico e figli 3 p. Gran Madre di Dio 31
Camporini Luigi, 25 v. Silvio Pellico 438
Campra Lorenzo, impieg. Opera S. Paolo . . . 387
Campredon d'Albaretto conte Emanuele, 47 corso Oporto 321, 500
Camus Giulio, prof., 24 v. Montebello . . . 549-57
Camussi Eug., avv., 8 v. Cernaia . . . 333-35, 509
Camussi Gius., impieg., 27 c. Princ. Oddone 342, 463
Camusso frat., maglie, 9 v. Berthollet e 22 via S. Tommaso e Mazzini rimp. al 32 . . 473
Camusso Adolfo chir. dent., 3 v. Roma . . 69 73, 445-27-31-44-52, 535
Camusso Alessio chir.-dent., 18 p. Castello. 39 69, 73, 309, 431, 529-35
Camusso Anna, fiori artif., 25 v. Princ. Amedeo . 193
Camusso Carlo, bazar, 8 p. S. Carlo. 482
Camusso Celest., leg. di libri, 30 v. Massena. 198-99
Camusso Delfina 26 v. Lagrange 33
Camusso Enr., vettur., v. Nizza ang. v. Baretti . 258
Camusso Ern., ing., 9 v. Carlo Alberto . 335, 502-49
Camusso Franc. maglierie, 15 via della Consolata 7, 173
Camusso Giacomo, med.-chir., 6 v. Gioberti. . 329
Camusso Gio., leg. da libri, 9 v. Finanze . . . 198
Camusso Gius., insegn., 24 v. Carlo Alberto . 492
Canale Giacinto, fabbr. mobili, 12 v. Zecca . . 202
Canale Gio., tornit., 3 v. Misericordia. . . . 201
Canale Giovanna, pizzic., 111 v. Nizza. . . . 287
Canale Maddal., levatr., 24 v. Baretti 538
Canale Maurizio, vetturale, c. Vitt. Eman. II ang. v. Sacchi. 259
Canale Paolo, tornitore, 7 v. S. Dalmazzo. . . 201
Canalis, conduc., alb. del Gran Mogol. . . . 265
Canalis Emilio, notaio, 21 v. Princ. Tommaso. 421
Canalis Maria, neg. vino, 20 v. Lamarmora *pag.* 270
Canalis-Cagnoli Giacinta, 21 v. Princ. Tommaso. 421
Canaperia Tranquill., alunno pret. Urbano . . 367
Canavasso Aless. 7 v. Bellezia . . . 66, 591-92
Canaveri Emilio, avv. pr., 4 v. Ospedale . . 509-45
Canaveri Feder., avv., 4 v. Ospedale . . 401, 509
Canaveri Olimpia 4 v. Misericordia . . . 39
Canaveri-Bonatti A., ispettr., 3 v. Sagliano. . . 307
Canavero madre e figli 102 corso Regina Margherita 53
Canavero sor. 100 c. Reg. Margherita . 22, 61
Canavero Gio., maestra, 4 v. Cavallerizza. . . 429
Canavero Lor. e C., mag. alim., 8 p. Vitt. Em. I . 285
Canavero Michele, impieg., 4 c. S. Martino . . 358
Canavese Ant., cond., alb. Persico Reale . 262-65
Canavese Gio., trattore, 30 c. S. Maurizio. . . 269
Canavesio Andrea, calzol., 4 v. S. Anselmo . . 226
Canavesio Ant., cond., alb. Persico Reale . . 263
Canavesio E., liquorista, 2 v. Sacchi. 275
Canavesio G., liquor., gall. Subalpina . . . 273-77
Canavesio Gio., fonditore, 15 c. Brescia. . 233-34
Canavesio Gius., tappezz., 45 v. Bogino . . 489, 203
Canavesio Lorenzo, neg. carrozze, 24 v. Principe Tommaso 205
Canavesio Paolo, fornaio, 1 v. Ponte Mosca. . 296
Canavesio Paolo, salsam., 435 v. Mad. Cristina. 285
Canavesio-Griffa Luigi, capit., 6 v. Bogino . . 337
Canavosio Mich., tratt., 5 v. Corte d'Appello. 274
Canavotto Gius., usciere Questura. 336
Canavotto Maria, pizzic., 139 c. Reg. Margherita. 287
Candeletti Gio., tipogr., 11 v. della Zecca . . 494
Candellero Callisto, ing., 49 v. Garibaldi. 476-86, 519
Candellero Giov., notaio (Chieri) 548
Candellero Gius., vettur., p. Solferino . . . 260
Candelo frat. e sor. fu Gius. 44 v. Canova. 15
Candelo Agost., prof., 2 v. dei Quartieri . . . 382
Candelo Batt., cartonaggi, 9 v. Porta Palatina . 497
Candiotto Antonio, 2 v. Melchior Gioia . . . 374
Cane frat., rapp., 21 v. S. Franc. Paola, 163, 250-54-54
Cane madre e figlio 19 v. Princ. Tommaso . 51
Cane Franc. e C., cartonaggi, 43 v. Saluzzo . . 497
Cane Margh. ved. Berardo 3 v Cavour . . 8
Cane Michelangelo, fornaio, 26 v. Viotti . 296, 506
Canedi Pietro, impieg., 9 v. Mad. Cristina . 395, 445
Canepa Gius., fabb. mannequins, 29 v. Porta Palatina 471
Canepa Margh., torroni, 23 v. Accad. Albertina. 282
Canepa Michele, torroni, 2 v. Goffredo Mameli . 282
Caneparo frat. fu Gio. 11 v. S. Donato. . 58
Caneparo Agost., raff. pelli 12 c. Napoli. 42, 227
Caneparo Carlo, cap. tecn., fabb. d'armi . . 378
Caneparo Firmino, geom., Galleria Nazion. 493, 521
Caneparo Giovanni falegn., 7 via Carlo Vidua 43, 46, 202-08
Caneparo Gio., impieg., 7 c. S. Martino . . . 47
Caneparo Stefano Carlo 41 v. Montebello 10
Canera di Salasco conte 324
Canestro Domen., droghiere, 50 v. Nizza . 218-82
Canet Vitt. impieg., 20 v. Roma . . . 33, 471
Caneti Natalina, tabacc., 20 v. Roma 358
Caneva Teresa ved., pastaia, 27 v. Maria Vittoria. 294
Canfari Ant., 98 c. Vitt. Em. II 398
Canfari Franc., segr.-tesor., 22 v Alfieri . . . 421
Canfari Gius. sac., ed altri 43 v. Corte d'Appello 21
Canfari Lorenzo, cav., 43 v. Principe Tommaso 394, 437-41-42 44
Cangiassi A. e C., vinai, 44 v. Bertola . . 277-79

Canini Fabio, prof., 22 c. Vitt. Em. II . . *pag.* 586
Cannacina Seraf., impieg. Op. S. Paolo . . . 386
Canna Carlo, legnami, (Mad. di Campagna) . . 206
Canni Gio., caffet., 36 v. della Rocca 273
Cannobbio sac. Franc. 5 v. delle Orfane. 43
Canonica frat. e C., tipografi, 8 v. Botero . 493-94
Canonica, Caviglione e C., banchieri, 1 via Pietro Micca 461-62
Canonica Pietro, scultore, 23 p. Vitt. Eman. I . 527
Canonico frat., confett., 1 p. Em. Filiberto . . 282
Canonico A., param. chiesa, 9 v. Mercanti . . 464-77
Canonico Adolfo, salsam., 64 c. Vitt. Eman. . 287
Canonico Angelo Gius., caffett., ang. c. Vittorio Emanuele II e v. S. Massimo 273
Canonico Battista, conduc., 48 v. Botero. . . 265
Canonico Celestino med.-chir., 10 corso Palestro 42, 309, 404-05-42 23, 529
Canonico Cesare, impieg., 7 v. Mazzini . . . 478
Canonico Emilio fu Gio. 3 c. Emilia. . . 24
Canonico Gaspare, alberg., 4 v. Basilica . . . 268
Canonico Giuseppe, tratt., c. Dante presso ponte Isabella 273
Canonico Silvio, 53 c. Siccardi 335
Canonico Tancredi (Roma) 50, 546
Canova Carlo 60 v. Venti Sett. 6, 39, 71, 73, 504
Canova Enrico, pittore, 18 v. Vanchiglia . . 525
Canova F., medico, 46 v. Venti Settembre . 402, 529
Canova Fed. fu Pietro 26 v. Bidone . . 11
Canova Fulgenzio, avv., 4 v. Brofferio . . . 509
Canova G. e C., maglierie, 9 v. Passalacqua 173
Canova Gius., pastaio, 7 v. S. Domenico. . . 294
Canova Luigi fu G. B. 9 v. Alfieri . . . 3
Canova Marianna, tratt., 44 *bis* v. S. Donato 270-79
Canova Pietro, neg. vino, 248 barr. di Lanzo. 304
Canova Pietro, insegn., 9 v. S. Quintino . . 411, 502
Canova Pietro, decorat., 20 v. Garibaldi . . . 488
Canova Pietro e C., lane, 6 v. Cappel Verde . . 171
Canova V. e F., drapperie, 16 v. Cernaia . . 172
Canova Vitt., pav. legno, 20 v. Magenta . . . 208
Canova-Buscaglia Vigliemina, patronessa Colonie alpine 436
Canta Carolina, tintoria, 25 v. delle Orfane. 176
Canta Domenica, telegraf., 44 v. Po 474
Canta Domen., macell., 6 v. Barolo. . . . 298
Canta Franc. macell., 4 v. Barolo, abitazione 1 v. Pescatori 49, 55, 298
Canta Pasquale, legat. libri, 10 v. Po . . . 498
Cantalupo Calisto, impieg., Op. S. Paolo . . . 386
Cantamessa Filippo, impieg. 5 v. Pescatori 358, 499
Cantamessa G., calzol., 13 v. S. Anselmo. . . 226
Cantamessa Giov., pozzi neri, 14 v. Balbis . . 246
Cantamessa M., usciere, 16 v. Lagrange . . . 368
Cantara Alb., ferram., ang. v. Lagrange e Mazzini. 234
Cantarella Ant., giudice, 10 v. delle Scuole . 366
Cantatore Crescenz., vermic., 9 v. S. Ottavio. 294-95
Cantatore Franc., avv.-pr., 19 v. Stampatori . 545
Cantatore Rosa, neg. vino, 14 v. Vanchiglia . 279
Cantello Elisabetta in Bonelli 19 v. Lagrange 32, 62, 67
Cantero Bart., materass., 91 v. Nizza 230
Cantero L., materassaio, 102 v. Nizza 230
Canti Carlo, ingegn. ferrov., 10 v. Mazzini 476, 519
Cantin Lorenzo, medico, 3 v. Bava . . . 404, 529
Cantini Aless., geom., 4 v. Sagliano 524
Cantini Gius.ª, vetraia, 13 v. Corte d'Appello. . 490
Canton Gust., med., 33 v. Mazzini 529
Cantone Paolo, impieg., 40 v. Mazzini 473
Cantoni Gius., ing., 16 v. Sacchi . . . . *pag.* 364
Cantono di Ceva Gio., 7 v. dele Orfane . 321, 502
Cantore, cond., alb. Caval Nero, 4 v. Allioni 261-67
Cantù, fabb. pizzi, 18 p. Statuto 464
Cantù Camillo, antiquario, rimp. 11 v. Cavour. 483
Cantù Gio., impieg., 1 v. Corte d'Appello . 342
Cantù Gio., vinaio, 26 v. Nizza 279
Cantù Gius, notaio, 40 v. Venti Settembre. . . 547
Cantù Luigi cav., 3 v. Maria Vitt. e studio fotografico, 96 c. Vitt. Em. II 449-59-62-83, 525-26
Canuto frat. fu Antonio 7 v. Berthollet. . 51
Canuto coniugi 63 c. Princ. Oddone . . 54
Canuto ved, neg. paste, 6 v. Mercanti . . . 294
Canuto Anna ved., pastaia, ang. v. S. Quintino e v. Volta 294-95
Canuto Carlo, pastaio, 43 v. S. Franc da Paola . 294
Canuto Filippina, commest., 1248 borg. Falchera. 302
Canuto, G., carbon., 63 c. Princ. Oddone . 209-46
Canuto Giorgio pastaio, 7 v. Berthollet 10, 42, 47, 53, 294-95
Canuto Marcellino, pastaio, ang. vie Principe Tommaso e Silvio Pellico 294
Canuto Pietro, pastaio, 8 v. Mazzini 294
Canuto Pietro, tabacc. (Falchera) 360
Canuto Pietro 97 v. Madama Cristina . . 35
Canuto Teresa, pizzic, 19 v Gioberti 288
Canzio Gio., rappr., 2 c. Oporto 250-54
Cao Gius., magg., Distr. milit. 372
Cao Gius., medico, 8 v. Bava. 329
Capdet Ferd., turaccioli, 9 p. Carlo Em. II. . . 220
Capella, conduc., alb. Fucina. 267
Capella G. B., cartolaio, 29 v Ponte Mosca . . 199
Capella Gius., calz., ang. v. Saluzzo e Pio Quinto 226
Capella Lodovico, 83 c. Principe Oddone . . 404
Capellaro Enrico rappresentante, 2 corso Oporto 53, 254-74
Capellaro R., capo-mastro, 4 v. Bagni. . . . 213
Capelli Gio., impieg. fabbr. d'Armi Valdocco . 375
Capelli Gio. Batt., avv., 15 c. Siccardi . . 345, 440
Capellina madre e figlio (Roma) 68
Capellini F., caffett., 5 v Villa della Regina . 274
Capellino Gio., fabbro, 23 v. della Zecca . . 245
Capello frat. fabbri, 20 c. Casale. 245
Capello Alessio, telegraf., 7 v. della Rocca. . 474
Capello Andrea, prof., 33 v. dei Mille . 501-49-61-65
Capello Angelo, mob.li ferro, 27 corso Re Umberto 187, 203-04-35
Capello Bern., tratt., ang. via S. Quintino e v. Parini 272
Capello Carlo, avv., 30 v. Po. 362
Capello Caterina, levatr., 9 v. Bertola 538
Capello Cesare, avv.-proc., 4 c. Palestro . . . 545
Capello Chiaffredo, 13 v. Montevecchio . . . 203
Capello Ferd., impieg. post. 28 c. Oporto . . 472
Capello Franc., impieg. (Avigliana) 358
Capello Giovannina, 27 c. Raffaello 446
Capello Gio., calzol., 9 v. della Rocca. . . . 226
Capello Gio. 6 v. Amedeo Avogadro. . . 4
Capello Gio., fiori artif., 10 v. S. Tommaso . 493
Capello G. Ang., Enr. ed Aug. fu Chiaffredo 7 v. Amerigo Vespucci 4
Capello Gio., parruch., 57 v. Venti Settembre. 247-49
Capello Gius., drogh., 18 v. Vanchiglia . . . 218
Capello L., vinaio, 43 *bis* v. Berthollet . . . 279
Capello Lodov., fabb mobili, 20 v. dei Fiori . 202
Capello Luigia in Arleri 8 v. Bava. . . 9
Capello M., vinaio, 92 v. Nizza 279

Capello Maggiorino, avv , 17 v. Barbaroux. *pag.* 509
Capello P., cartolaio, 25 v. Barbaroux . . .198-99
Capello Seraf., impieg., 24 v. Gioberti 474
Capello Teresa in Fer-Famil 436 via di Circonvallazione. 74
Capello V., decoratore, 5 v. Baretti 188
Capello e Florelli, catene d'oro, 19 v. Roma . 483
Capello, Poggetti e Pistocchini, birr. Dreher, 6 p. Carignano 276
Capello di S. Franco F., impieg., 30 v. Mercanti . 391
Capello di S. Franco Paolo (Parma). . 8, 47
Capietti Ang., di Gio. 14 c. Vitt. Em. II . . 73
Capietto Antonio, fumista, 8 v. Orfane. . 213-14
Capisano Gio., falegn., 25 v. Montebello. 202-06-08
Capitani Guido, avv., studio Cattaneo Ricc. . 509
Capitolo Giov., vinaio, 9 v. Belvedere 279
Capo Franc., calderaio, 69 v. Cottolengo . . 246
Caponi Umberto, impieg., 25 v. Saluzzo . . . 376
Caponotto Amedeo med.-chir., Ospedale S. Giovanni 35, 396, 529-48-64
Caponotto G., orefice, 6 v. Po 183
Capoquadri Tito, avv., 7 c. Siccardi . . . 509-15
Cappa Amanda, maestra, 57 v. Po. 575
Cappa Agnese ved. Bellone e figli 3 v. Calvo. 14
Cappa Carlo, barbiere. 76 v. Venti Settembre. 247
Cappa Carlo fu Batt. 7 v. Ciriè 20
Cappa Costantino, med.-chir., 24 v. Rocca . 529
Cappa Ettore, prof., 52 v. Maria Vittoria. . .467
Cappa Gio. e figlio calz., 10 v. Roma 24, 32, 226
Cappa Gius., calzol., 19 p. Vitt. Em. I. . . .226
Cappa Massimo, avv., 2 v. S. Agostino 438, 509-15
Cappa Oreste 14 v. Circonvallazione . . 74
Cappa Scipione, ing., 24 v. della Rocca 487, 505-19-54
Cappella Franc., drogh., 46 v. Cibrario 248
Cappella Gius., panatt. (Tetti Fre) 303
Cappellaro fr., vinai, 37 v. S. Franc. da Paola. 277-79
Cappelletto Paolo, impieg., 22 v. Marocchetti . 477
Cappello Cesare, avv., 4 p. Lagrange 309
Cappello Franc., insegn., 65 c. Vitt. Eman. . 575
Capponi G. Paolo, custode, 17 v. Saluzzo . . 362
Capra A., pettin., 14 v. Princ. Tommaso. . . 249
Capra Ang. ved., macell. (Pozzo di Strada) . 302
Capra Delfina, insegn., 18 v. Giulio 492
Capra Enrico 8 v. Giacomo Leopardi. . 29
Capra Franc., vice-cancell., 18 v. Giulio . . .364
Capra Franc., dirett. scuole, 26 via Ponte Mosca e 40 v. delle Scuole. . 425, 572-74
Capra G. Marc., tenente 9 v. Berthollet. 40, 444
Capra Gio. Stefano, perito, 106 v. Cottolengo . 523
Capra Giustina, maestra, 10 v. delle Scuole. . 575
Capra Luigi, insegn., 18 v. Giulio 492
Capra Luigia in Rattoni 19 v. di Lanzo . 33
Capra P., molini a vap., 31*bis* c. Oporto. . 254-95
Capria Ester, levatr., 8 v. Porta Palatina . . . 353
Caprile L., pesi e misure, 19 v. Artisti. . 240-44-44
Capriolo, fabbro, 2 v. Rosine 245
Capriolo Carol., merc., p. Saluzzo. 479
Capriolo Delfina, sarta, gall. Subalpina. . 166-68
Capriolo Eman. 74 c. Vitt. Em. II . . 5, 503-05
Capriolo Ermeneg. e cugini 44 v. Palazzo di Città 45
Capriolo Franc., ortopedico, 10 v. Giulio . . .537
Capriolo Gius., coltellinaio, 36 v. Garibaldi . 242
Capriolo M., mercerie, 22 v. Mazzini 479
Capriolo Paolino 51 corso Re Umberto. 79
Capriolo Vinc., fabbro, 40 v. Maria Vittoria . .245
Capriolo C. e C., banchieri, 40 via Arcivescovado . . . . . *pag.* 161, 253
Capris di Cigliè Ottavio 44 v. Botero . . . 13
Capris di Cigliè Zaverio di Ottavio 4 v. Goito. 34, 62, 72, 521
Capuccio Alessio, 84 c. Vitt. Eman. II. . . . 42
Capuccio Luigi, 5 c. Vinzaglio 135, 511
Capuccio Vinc., ing., 84 c. Vittorio Emanuele . 44
Capurro G., drogh., 5 v. Finanze 218-57
Cara Ernesto, impieg. 39 v. Lagrange 35
Cara Luigia, biancherie, 8 p. Vitt. Em. I . . . 17
Carabelli Emilia, sarta, 1 strada di Francia . 146
Carabelli Gio. 45 v. Gioberti 30
Carabelli Innoc. 9 c. Duca di Genova . . . 2
Carabello P., macellaio, 1 v. Borgo Dora . . 288
Carabello T., fratl., 47 v. Princ. d'Acaja . . 260
Caraccio Basilio 16 v. Stampatori. 40, 62, 66
Caracciolo frat. e sor. 9 v. Franco Bonelli . 27
Caracciolo Giuseppina 15 v. Vittozzi Ascanio 73
Carail e C., lane, 27 v. Venti Settembre. . . 175
Caramagna Elvira in Despessailles 9 via S. Teresa 6
Caramagna frat. fu Gio. 9 v. S. Teresa. . 6, 68
Caramagna Gio., liquor., 10 v. S. Teresa. . . 27
Caramagna Gius., farmacista, ang. v. S. Donato e Galvani 355
Caramagna Gius., med.-chir., 31 v. S. Massimo 440, 529
Caramagna Vinc. fu Ant. 4 v. Arsenale . . 4
Caramelli Gaudenzio, istrum. music., 2 via Manzoni 20
Caramelli M. e C., cappelli paglia, 1 v. S. Teresa . 488
Caramello Domen., calzol., 1 v. Thesauro . . 220
Caramello Gio., med. chir., 2 v. Gaud. Ferrari . 529
Caramello prof. Giuseppe, impieg., 4 via della Cavallerizza. 344, 522-64-66
Caramello e Deker, prod. chim., 44 v. Magenta . 245
Caramora Paolo e Pietro 35 v. S. Anselmo . 76 51, 63, 75
Carando Fed., orolog., 21 v. S. Tommaso . 484-85
Carando Luigi, impieg., 13 v. Artisti 472
Caranzano A., prof., 3 str. di Francia . . 494, 574
Caranzano Gio. fu Giov. 26 v. Nizza . . . 14
Caranzano Maria, tintoria, 16 v. Baretti . . 476
Carassale Giulio, fotogr., 8 v. S. Massimo . 490
Carassi del Villar nob. Emilia, 7 p. Vitt. Eman. I. 520
Carassi Roberto dott., impieg., 4 v. Roma . . 359
Carasso Gius. 26 c. Vercelli. 70
Carasso Luigi, 9 v. Carlo Alberto 505
Caratti Bartol., ing. Corpo R. Miniere . . . 360
Caratti Eustacchio, impieg. Catasto 357
Caravagno C., sarta, 5. v. Porta Palatina. . . 166
Carbonatto Domen., assist.-medico, 44 v. Nizza . 102
Carbone Felice e nipoti 35 v. Bogino . . 58
Carbone madre e figli 4 v. Cavour. . . 18
Carbone Agost., dott. Osped. Oftalmico. 404, 529-55
Carbone Carlo, avv., 16 v. della Rocca . . 509-15
Carbone Carlo e figlia Magherita 6 via Mercato 27, 38
Carbone Carlo, impieg., 29 v. Roma. 371
Carbone Costanza ved. e figli 29 v. Roma. . 55
Carbone Domenico, magg., 25 v. Maria Vittoria 375
Carbone Enrico, cartolaio, 12 v. Barolo . . 198-99
Carbone Felice 27 v. Bellezia. . . 9, 27, 60
Carbone Gius., 32 v. Monte Pietà 386
Carbone Giulio, tappezz., 37 v. Carlo Alberto . 484
Carbone Lor. e figlio, neg., 3 v. Osped. 487, 204-30-35
Carbone Tito, dott., 44 v. Mazzini . . . 397, 558

Carbonelli Gio., dott., 33 v. S. Massimo . *pag.* 529-48
Carbonelli Luigi, impieg., 32 v. dei Mille . . 339
Carbonero sorelle, modiste-sarte, 37 v. Venti Settembre 166-68
Carbonero Secondo, p zzicag., 20 v. Berthollet. 285
Carbonero e Osperone, modiste, 3 v. Ospedale. 168
Carbonero e Paganone, cart., 3 v. Ospedale. 198-99
Carcano Adele, insegn., 152 c. Regina Margh. 490
Carcano Margh., 152 c. Reg. Margherita. . 490-94
Carcano Maria, insegn., 152 c. Regina Margh. 490
Carcano Salv., impieg. fabbr. d'Armi Valdocco . 375
Cardellino G. di M., lanerie, 4 p. Eman. Filib. 172-73
Cardella Antonietta, ricamat., 16 v. S. Domenico. 178
Cardello Luigi, fornaio, 26 v. Gioberti . . . 296
Cardenas Franc., impieg., 33 v. dei Mille . . 345
Cardenas Vinc. nata Garelli, 33 v. dei Mille. . . 429
Cardetti Gio., salsam., 3 v. Principi d'Acaja . . 288
Cardis Ester, maestra, 4 v. Garibaldi. 575
Cardis P., orefice, 46 p. Castello 183
Cardona Carlo, panatt. (Campidoglio). 303
Cardona F., granaglie, 132 c. R. Margherita. . 295
Cardona Gabriella, 7 v. Tarino. 445
Cardona Gio., fornaio, 57 v. Venti Settembre . 296
Cardone Gaetano, 34 v. Po 364
Cardone Raffaele, impieg., 4 v. S. Simone . . 375
Careglio ved. e figli. cond., alb. Persico Reale. 262
Carella Corinna, levatrice, 3 c. Valentino. . . 538
Carelli Francesco, ing., consigl. di Banca. . . 393
Carelli G., neg. mob., rimp. 7 v. S. Quintino 203-30
Carelli L., trattoria, 39 v. Nizza 270-79
Carello frat., platinai, ang. v. S. Massimo e v. Ospedale. 201-02-34-42
Carello Madd., antiquaria, 16 v. Ospedale . . . 483
Carena A., mercerie, 42 v. Vanchiglia . . . 179
Carena Carlo, incisore, Castello Valentino 204-05
Carena Domenico, impieg. Intend. 357
Carena E., velocipedi, 22 c. Cairoli 243
Carena Felice, orolog., 27 v. Roma 484
Carena Giov., cassiere dell'Istit. Rosine. . . . 410
Carena Gius., avv., 1 v. Maria Vittoria . . 506-09
Carena Maria, 138 v. Nizza 421
Carena Michele, decorat., 13 v. S. Massimo. . . 188
Carena Natale, pizzic., 26 v Borgo Dora . . . 288
Carena R., calzolaio, 46 v. Moncalieri 226
Carena Ottavio, impieg., 29 v. Mazzini 357
Carena Rosina, mercerie, 29 v. Mazzini . . . 179
Carena S., ing., 34 v. Mazzini. . . 439, 519-54-60
Carenà-Bruno Pulcheria, maestra, 3 v. Urbano Rattazzi 574
Carena-Ceresole G., insegn., 9 v. Melchior Gioia 576
Carenzio Ant., neg. legna, 39 v. della Rocca . 209
Carero G., maestro di calligr., 32 v. Cernaia . 563
Caresio detto *Bussonin*, conduc., alb. Milano . 267
Caretta Gualtiero, impieg., 1 v. S. Anselmo. . 376
Caretti G. M. 7 v. Garibaldi 28
Caretti Giacomo (Roma) 23, 57
Caretto madre e figli 33 v. Galliari . . . 27
Caretto Eug., capo-mastro 13 c. Oporto . 40 35, 243, 395, 455, 583
Caretto Eugenio (eredi), librai, 7 v. Po . . 193-94
Caretto Gio., caffè rist., 14 v. Princ. Amedeo. . 273
Caretto L. fu Franc. 26 v. Valperga Caluso. 68
Caretto Pietro, 2 v. Franco Bonelli. 490
Cargnino vedova, drogheria, 4 v. Bertola . . . 218
Cargnino frat., tratt., 2 v. Ponte Mosca . . . 269
Cargnino frat., salsam., 37 v. Lagrange . . . 288
Cargnino Ant., salsam., 12 p. Em. Filiberto . 288
Cargnino Gio., orolog., 1 v. Nizza. 484
Cargnino Gio., pizzic., 12*bis* v. Bertola . *pag.* 288
Cargnino Maur., pellami, 20 v. P. Micca . 200-24-54
Cariboni Gius., pellami, 5 v. Cavour. 224
Cariboni Pietro, calderaio, 29 v. Mazzini . . . 246
Cariboni Secondo, lattoniere, 45 v. Mazzini . 238
Carignani Luigi, rappr., 3 v. Sagliano 254
Carignani di Valloria Augusto 3 via Botero. 13, 251, 304
Carignano coniugi 5 v. Giannone . . 10, 65
Carignano Fr. telerie, ang. v. Porta Palatina e Quattro Marzo, abitaz. 5 v. Giannone . 52, 174
Carignano Felice, Comizio Agrario (Cinzano) 497
Carignano G., cartol., 42 v. Porta Palatina 497-99, 292
Carignano Mass., decor., 80 c. Reg. Margherita. 188
Cariola Gio., uff. alloggi, rimp. 9 p. Carlo Felice . 253
Carisio Brunetti R. e figli, mercerie, 1 via Milano 472-73-74-75
Carisio Ferdinando 10 p. S. Carlo . . . 57
Carità frat. 46 c. Sommeiller 66
Carle Adele n. Abrate, 17 c. Re Umberto . . . 429
Carle Antonio, medico, 17 c. Re Umberto. 396-97, 401 405, 529-47-53
Carle G., avv., 15 p. Statuto 340-41, 453-82-83, 509-45 546-47-51-64-66-87
Carle-Ciartosio Mat., ispet. scuole, 15 p. Statuto. 567
Carletti frat. e sor. 37 v. Barbaroux . . . 7
Carletti Carlo, ing., 25 v. della Rocca 364
Carletti Lor., maestro, 14 v. Princ. Tommaso. . 574
Carlevaris Franc, impieg., 3 v. Accad. Albertina. 473
Carlevaris Michele 29 v. Nizza. 66
Carlevaris Pietro, prep. chim., 84 c. Vitt. Em. II . 557
Carli Eman., rappres., 38 c. Vitt. Em. II . . 251-54
Carlino Ang. 63 v. S. Giulia 62
Carlino Enrico e Billotti Gabriella coniugi 2 v. Amerigo Vespucci. 4
Carlino Luigi, giardiniere (Rivoli). 498
Carlotto G., cambista, 1 v. Nizza 462
Carlotto Gio., pizzic., 44 v. dei Mille 288
Carmagnola Ant., oref., 18 p. Castello. 183, 428, 568
Carmagnola Gius.*, pellicciaia, 12 v. Cavour. . 223
Carmagnola Luigi, calzolaio, 23 v. S. Donato. 226
Carmagnola e Ormezzano, lanerie, 19 c. Oporto . 472
Carmazzi Stef., cuoi, 13 v. Genova 224
Carminati Angelo, fumisti, 29 v. Saluzzo. . . 244
Carminati Gius., drogh., 37 v. Barbaroux . . 248
Carnevale Innocente, impiegato, 2 v. Maria Vittoria. 357, 435
Caroglio Giacomo, ing., 47 v. S. Massimo . . . 502
Carosio Andrea, impieg., 144 R. Parco. . . . 430
Carosio Giov., cav., 46 v. Garibaldi . 497-98, 501-04
Carossa Angela, sarta, 55 v. S. Donato . . . 466
Carossini F., rappres., 2 v. Andrea Doria . . 254
Carossio Bart., contab., 21 v. Saluzzo 502
Carosso coniugi, cappelli paglia, 54 v. Venti Settembre 486
Carosso Carlo, ing., 33 v. Principe Tommaso . 364
Carosso Cecilia, insegn., 3 v. Monferrato . . 492
Carosso Dom., salsam., 9 c. Duca di Genova . 288
Carosso Gio., tratt., ang. v. S. Anselmo e Galliari. 274
Carosso Giovannina, insegn., 3 Monferrato. . 492
Carosso Tommaso, mag. alim., 50 v. Nizza. 285-88
Carosso e Rovere, merc.-sarti, 4 v. Bogino . . 470
Carotti Gio., avv., 3 v. S. Agostino. . . 509-44
Carozzi Gius., pellami, 7 c. Duca di Genova . 225
Carozzi Gius., geom., 4 v. Tarino 376
Carozzi Vittoria, maestra 31 v. Legnano . . . 576
Carozzo Aless., tratt. (Pozzo Strada) 304

Carpanera Vitt., rosticc., v. Saluzzo e corso Vitt. Em. II . . . . . *pag.* 268-70-86
Carpaneto, neg. legna, 48 v. Deposito 209
Carpanetto G. B , pittore, 54 v. Venti Settembre. 525
Carpano Ant., orolog., 7 v. S. Tommaso. . 484-85
Carpano Gius. B., liquor., 48 p. Castello. . 274-76
Carpano Ott. Vitt., pittore, 48 p. Castello. . . 525
Carpegna Gio. segheria, 79 p. Nizza . 42, 206
Carpegna Vinc., 45 v. Goffredo Mameli . . . 490
Carpegna e Ortalda, liquorista, 45 v. Quattro Marzo. 275
Carpi A., fabbr, cravatte, 7 v. Conte Verde . 476
Carpignano frat., carrad., 6 c. Vercelli . . 205
Carpignano, parrucch., 43 v. Lagrange. . . . 247
Carpignano Gius., paste, 2 v. Passalacqua . . 294
Carrara coniugi, calzolai, 24 v. S. Secondo . 499
Carrara Enr., rappr., 21 v. Saluzzo. . . 221-22
Carrara Franc., avv., 15 c. Siccardi 509
Carrara M., modista, 24 v. S. Secondo . . . 468
Carrara Mario, dott., 3 v. Sagliano . . . 371, 552
Carraria-Martinetti Eug., avv., 3 v. Cernaia . 545
Carrera Basilio, orefice, 2 v. della Caccia . . . 483
Carrera Domen. 8 v. Cuneo. 22
Carrera Giuliano, modell., 20 v. Cavour. . 202-08
Carrera Gius., disegn., 49 v. Ponte Mosca. . 569-70
Carrera I., rappr., 53 corso Siccardi . . . 252-54
Carrera Luigi, 68 v. S. Chiara 244
Carrera Maria, neg. vino (Villaretto) 305
Carrera P., neg. legna, 25 v. S. Franc. Paola. . . 209
Carrera Quint., avv., 21 v. S Quintino . 342, 463
Carrera Valentino, avv., 84 c. Vitt. Em. II.
Carreri Nino, ragion., 3 v. Cavour 331
Carrero Gius., prof., 2 v. Manzoni 563
Carri Ferd., calzol., 33 v. S. Massimo 226
Carron-Ceva frat. e sor. 5 v. Cavour. 47, 41, 55, 74
Carron-Ceva Augusto., cassiere, 1 v. Sagliano . 394
Carrozzi Vittoria, maestra (Crocetta). 573
Carru-Alfieri, Istituto, 18 v. Accad. Albertina . 588
Carta Franc., avv., 40 v Maria Vittoria . . . 463
Cartasegna Vitt., impieg., 21 v. Princ. Tommaso . 471
Cartello Franc., albergat., 46 v Roma 268-70, 504
Cartello Gius., salsam., 10 v. Bottero. 288
Cartiera Italiana, 5 v. Valeggio 197
Cartiera S. Francesco, direz., 32 v. Cottolengo. 197
Cartotti Luigi, medico, 74 c. S. Maurizio. . . 529
Carturan Gio., fotogr., 43 p. Em. Filiberto . . . 496
Caruson Ern., impieg., 2 v Gaudenzio Ferrari . 378
Carutti di Cantogno Domen., senatore, 7 via della Zecca 309-16-17-21, 464-85
Caruzzo Lorenzo, avv., 28 v. S. Tommaso. 509-15
Casa Giovanna, barbiere., 16 v Chivasso. . . . 247
Casabella frat., marmisti, 26 v. Rossini 244
Casa Ital. di Rappresentanza, 42-44 v. dei Mille. 254
Casaccia Piero, avv., 28 v. Barbaroux . 509-15
Casale Carlo, geom., 7 v. della Zecca 309
Casale Carlo, sac. (Abbadia di Stura) 95, 395, 424-66
Casale Gio., rettore chiesa S. Chiara, 45 via Orfane 93, 467
Casale Gio., meccanico, 19 v. Bava VII
Casale, Fiore e Testore 34 v. S. Donato . 58
Casale, Fiore frat. e sor., Testore e Berteu 34 v. S. Donato 58
Casaleggio detto *Beppo*, conduc., alb. Castelvecchio 262-63-64-66
Casaleggio Celest., scalolaio, 40 v. S. Domenico. 497
Casaleggio Franc. 27 v. Barolo 8, 53
Casaleggio Gius., vinaio, 10 c. S. Maurizio . . . 279
Casalegno, birraria, in fondo al c. Vitt. Em. II . 276
Casalegno, cappellaio, 21 v. Montebello . *pag.* 48
Casalegno fratelli 14 v. Basilica . . . .
Casalegno frat., conciat., 76 v. S. Chiara 487, 224-2
Casalegno frat. e sorelle fu Pietro 43 via S. Franc. da Paola. 38, 5
Casalegno, fruttivend., 3 v. S. Anselmo . . . 20
Casalegno Ant., meccan., 3 v. S. Anselmo . . 24
Casalegno C., fabbr. velocip., 25-27 v. Ormea . 24
Casalegno Cesare, 43 v. Po 497
Casalegno Dom., macell., 6 p. Em. Filiberto . . 29
Casalegno D. ved. Destefanis 89 v. Nizza . . 4
Casalegno Edoardo, avv. 7 v. S. Ottavio, 6
Casalegno Felicina 34 v. S. Chiara. . 28, 6
Casalegno Franc., fornaio, 54 v. Po e 40 Buniva . 29
Casalegno Francesco, macell. (Sassi) . 302 65, 4
Casalegno Gaetano 42 v. Princ. Tommaso . 5
Casalegno Gio.a, caffe. (Madonna di Campagna) 30
Casalegno Giovanni, disegn., 458 corso Regina Margherita 526-89-9
Casalegno Giuseppe, canon. 6 v. Garibaldi 43, 95, 404-65-6
Casalegno Giuseppe geom., 8 piazza S. Giovanni 43, 50, 61, 493, 52
Casalegno Gius., fornaio, 14 p. Em. Filiberto . 29
Casalegno Gius., tratt., 10 c. S. Maurizio . . 2
Casalegno Gius., macell., 6 p. Eman. Filiberto. 29
Casalegno Gius. 76 v. Cottolengo . . . 2
Casalegno Gius. fu Ignazio (Venaria Reale). . 5
Casalegno Gius. e Bart. 8 p. S. Giovanni 8, 5
Casalegno Luigi, 4 p. Eman. Filiberto 4
Casalegno Pietro di Gio. e figli 2 via Urbano Rattazzi. 6
Casalegno Sebastiano, perito catastale 33
Casalegno Stefano 530 v. Circonvallaz. 61, 7
Casalegno-Molinari Rosa, 57 v. Santa Chiara . 4
Casalengo G., cappellaio, 4 v. Palazzo di Città. 48
Casali Annibale, 12-14 v. Maria Vittoria . . . 34
Casali Gius., impieg., 108 c. Vitt. Em. II . . . 35
Casalini Luciano, impieg., 33 v. Mazzini . . . 47
Casalis Bart., senat., 62 c. Vitt. Em. 317-32-37-90, 50
Casalis Costantino, 10 p. San Carlo . . . 422, 50
Casalis Gio , conducente, 17 v. S. Teresa . . 26
Casalis Gio., ing., 40 v. S. Massimo 54
Casalis Gio., impieg., 9 c. Vitt. Eman. II . . 47
Casalis Gio., perito, 40 v. S. Massimo. . . . 52
Casalis e Donini, 8 c. Re Umberto . . . 173-7
Casalmiglia Ed., contabile daziario 34
Casalone Luigi, usciere, 4 v. Burdin. . . . 30
Casalotto F., decorat., 33 v. Barbaroux . . . 18
Casalotto Franc., decorat., 35 v. Princ. Amedeo . 48
Casalotto Pietro, neg., 7 v. Corte d'Appello . . 23, 235-42-43-4
Casana Augusto, 17 c. Oporto . . 393-94, 479, 50
Casana Elena e Maria 4 v. Rossini . . . 5
Casana Ernesto, avv. 31 v. della Rocca 40, 6, 321-37-92, 475-94-95, 58
Casana Lorenzo, impieg., 31 v. della Rocca . 35
Casana Severino dep., 34 v. Princ. Amedeo 13, 318-24-32-40-85, 486-90-92, 519-55, 56
Casana-Conelli bar. Cristina, 31 v. Rocca 321, 4
Casanova, falegn., 21 v. Conte Verde. 20
Casanova Franc., libraio, aug. v. Accad. delle Scienze e Finanze. 493-91, 3
Casanova Melania, sarta, 40 v. Po 46
Casanova Metilde, macell., 2 v. Monte di Pietà 29
Casaro e Rochietti, arredi sacri, 13 v. Scuole 47
Casaroli Caterina, drogheria (Mad. del Pilone) . 30

saroli G., calzol., rimp. 12 v. Viotti . . *pag.* 226
saroli Santina, macell. (Mad. del Pilone) . . 302
sarone Gius., prof., 47 v Lagrange 562
sarotto Ant. fu Luigi 139 v. Ormea . 44
sartelli Gaet., oref., 40 v. Barbaroux . 483, 569
sartelli Gius., 40 v. Barbaroux 393
sartelli Lor. 8 v. Silvio Pellico . 52, 569
sasco, drogh., 27 v. Nizza 218-22
sasco Eugenio, prodotti chimici, 28 v. Valperga Caluso 245
sasco Ferd., ing., 5 v. Berthollet 549
sasopra P., latton.-gazista, 6 v. Carrozzai . . 238
sasopra-Grigioni E., cartoleria, 119 v. Nizza . 499
ssassa Ignazio, deleg. benef. (Borgo Vittoria). 424
ssassa Margh., neg. vino, 52 v. S Chiara . . 279
ssassa Secondo, impieg., 33 v. Garibaldi . . 346
sati Carlo, 37 v. Princ. Amedeo. 204-05
sati G. B., med.-chir., 20 v. Genova 529
savecchia frat., fornai, 8 v. Princ. Tommaso . 296
savecchia Carlo, vinaio, 18 v. Vanchiglia . 279
sazza Bened., pizzic., 444 c. Reg. Margherita. 288
sazza Giov., ing., 1 v. Barbaroux. 438
sella Carlo, maestro, 26 c. S. Maurizio . 579-94
selli Cleomene, laboratorio precisione . . . 490
selli Crescent. ing., 2 c. Vitt. Em. II oltre Po 73, 431-49-84-85-86, 549
selta succ. Bargetto, decor., 40 v. Stampatori 188
selta Eug. G. B., ing., 2 v. Barbaroux . . 252, 519
selli Aless., scultore, 7 v. Princ. Tommaso . 527
sini Ettore, prof., 20 v. Silvio Pellico . . . 492
so Gaetanina, dirett. istit. Provvidenza . . . 585
soni Antonietta, sarta, 32 v. Bertola 466
sotti frat., chir.-dent., 25 v. Roma 535
Cassa di Risparmio 7 v. Alfieri, 3, 27, 33, 50 53, 58, 70
Cassa Nazionale, assicuraz., 7 v. Alfieri. . . . 250
Cassa Paterna, assicuraz., 18 v. Carlo Alberto . . 250
Cassano Gius , impieg., 3 v. Scuderie Reali . 345
Cassano L., strum. geodetici, 21 v. Monte Pietà 231-32
Cassano Maur., pizzicagn., 16 v. G. Leopardi 288-92
Cassano Oreste, insegn., 1 v. S. Domenico. . 492
Cassardi Giuseppina, vinaia, 45 v. Biella. . . 279
Cassardo Franc., macell., 6 v. Consolata. . . 298
Casselta Andrea, salsam., 1 v. Secondo. . . . 288
Casselta Giovanni, ragioniere, 17 v. Nizza . . 377
Cassina Gio. 6 v. Garibaldi 28
Cassina Lorenzo (Madonna di Campagna). . . 432
Cassina Pietro, litografo, 23 v. Roma 495
Cassina Secondo, 23 v. Roma 488
Cassinelli Felice, fornaio, 30 v. Lagrange. 283-96
Cassini Aug., avv.-proc., 19 v. Porta Palatina . 545
Cassinis frat. e C., banchieri, 25 v. Bogino . . 464
Cassinis Ferd., ing , 25 v. Bogino 380, 479-96, 507
Cassinis Gasp. (eredi di) 19 v. Botero . 43
Cassinis Giacinto, vice console, 25 v. Bogino. 348-94
Cassino Gius., alunno giudiz., 45 v. S. Chiara, 365
Cassino Maria, maestra (Mongreno). . . . 373-76
Cassino e Norzi, modiste, 46 v. Roma 468
Cassinotti cugini, lattonieri, 3 v. Massena . . 238
Cassone Enrico, impieg., 38 v. Ormea 358
Cassone Giov. Ubaldo, dirett.-tipografia, 54 via S. Giulia 419
Cassone Guglielmo, imp. ferr., 8 v. Scuole . 476
Cassone Riccardo, avv., 4 c. Palestro 545
Cassulo Lodov., droghiere, 5 v. S. Quintino . . 248
Cassullo Maria, pastaia, 7 v. S. Tommaso . . 294
Cassullo S., spurgo pozzi neri, 41 v. Pastrengo . 216
Castagna Perfetto, intagl., *4bis* v. Tarino. *pag.* 204
Castagneri Anna, commestibili (Borgo Ceronda) 302
Castagneri Ant. e C., fornai, 43 v. dei Fiori . 296
Castagneri Camillo vinaio, 25 v. Saluzzo 15, 279
Castagneri Carlo, tabacc., 29 v Ponte Mosca . 360
Castagneri-Curtino Ed., avv., 5 v. Garibaldi. . 509
Castagneri Gius., notaio (Ceres). 548
Castagneri L. e C., fornai, 12 v. Ormea. . . . 296
Castagneri Margh., salsam., 5 v. Arcivescovado. 288
Castagneri Teresa, fornaia, 34 v. Mad. Cristina . 296
Castagnero coniugi 60 c. Napoli. 42
Castagneto frat., calder. 46 v. Perrone. 52, 246
Castagno Carolina, levatr., 32 v. Saluzzo . . . 538
Castagnone Adolfo, dott., 34 c. Valentino . . 507
Castagnone Gius., drogh., 5 p. Vitt. Em. I . 218-22
Castagnone Stef., avv.-proc., 19 v. Garibaldi 509-45
Castagnotti M., drogh. e merc., 7 p. Statuto 179, 218
Castaudi Gio., valigiaio, 24 v. Roma 223
Castaudi e Martini, fabbr. spazzole, 86 corso Vitt. Em. II. 222
Castellani Colombo, impieg. ferr., 43 v. Lagrange 478
Castellani-Varzi De Merlani Carlo 42 via Cavour 37, 324
Castellano Eug., commest., 95 barr. di Francia 301
Castellano Filib., prof., 36 c. Oporto . . . 559-80
Castellano Franc., pizzicagn., 47 c. Oporto. . 288
Castellano Franc., vinaio, 39 v. Barbaroux . 278
Castellano Giac., calzol., 37 v. Mad. Cristina . 226
Castellano Lod. impres., 40 c. Napoli 9, 243, 432
Castellano Vinc., impres., 53 c. Oporto. . . . 243
Castellanza Enrico 36 v. Marocchetti . . 36
Castellar Maria 30 v. Garibaldi . . . 28, 65
Castellari Gio., avv., 24 v. Garibaldi . 509-46-47
Castellazzo A., calzol., 4 v. dei Fiori 226
Castelli frat., conduc., 4 v. Allioni 267
Castelli Annibale, capo-officina catasto. . . . 337
Castelli Ant., ferramenta, 4 v. Saluzzo . . . 234
Castelli Carlo avv., 47 v. Montebello . . . 40
Castelli Emilia in Peschel 2 v. Riberi. 54, 64
Castelli Emma ved. Chiodo, banco lotto, 7 via del Cappel Verde 363
Castelli Eug., impieg., 26 v. Principe Tommaso. 346
Castelli Felice, coltell., 15 v. Princ Amedeo . 242
Castelli Felice, deleg. beneficenza (R. Parco) . 424
Castelli F. Gius., avv., 22 v. Assietta 509
Castelli Franc., neg. cavalli, 49 v. Rocca. . 258, 592
Castelli G., litogr., 30 v. S. Domenico 495
Castelli G B., orefice, 45 v. Garibaldi 483
Castelli Giacomo, calligr., 40 v. S. Francesco da Paola 524-89
Castelli Gius., tappez., 9 v. Corte d'Appello 189, 203
Castelli Gius., deleg. benefic. (Abbadia di Stura) 424
Castelli Gius., avv. 404 c. Vitt. Em. II . 30, 43
Castelli Grato, commesso Corte d'Appello . . . 365
Castelli L., cambista, 1 v. S. Domenico . . . 462
Castelli Lidia fu Enrico 19 v. della Rocca 16, 50
Castelli Luigi, parrucch., 7 v. Consolata . . . 247
Castelli Luigi, 1 v. Urbano Rattazzi 445
Castelli Luigi, di avv. Carlo 47 *bis* e 49 v. Montebello 40
Castelli Paolo fu Enr. 38 v. S. Anselmo . 25, 63
Castelli Perpetuo, usciere di Questura 356
Castelli Pietro, usciere di Corte d'Appello . . 365
Castelli Rob., not., 74 v. Venti Settembre . . 518
Castellinard Leone, Ord. Mauriziano (Roma) . 314
Castellini Gius., farm. milit., 37 v. Barbaroux . 378
Castellini Delfino, procurat., 47 v. Orfane . . 345
Castello Bald., trattore, 34 v Nizza 269

Castello G. B., impieg., 6 p.Vitt. Em. I . . *pag.* 359
Castello Prosp., mecc., 18 c. Princ. Eugenio 241-45
Castelnovo delle Lanze conte Carlo, 28 v. Cavour 321
Castelnovo di Torazzo conte Ignazio, 9 via Berthollet 324-42
Castiati coniugi, droghieri, 7 v. Barolo . . . 248
Castiati Vitt., fornaio, 46 v. Giacomo Leopardi. 296
Castigliano Dom., mobili, 431 c. Regina Margherita e 3 v. Lagrange 189,203 04
Castiglione frat., falegn., 10 v. Bava 202
Castiglione Gius., insegn., 10 v. Bava 463
Castino Giacomo, custode, Palazzo Madama . 552
Castoldi, parrucch., 9 v. Bava. 247
Castrale Gio. Batt., tratt. (Lionetto) 304
Castrone Gius., regio sost. avv. erariale. . . . 361
Catel Margh., mercerie, 4 v. Cernaia 479
Catella, decorat., 29 v. S. Franc. da Paola. . . 488
Catella frat. [ditta] marmi, 38 v. Massena . 33, 37, 241
Catella A., decorat., 49 v. S. Massimo 488
Catella Angela, colori, 34 v. Lagrange 222
Catel'a G., decor., 22 v. Mazzini 488
Catella Gio., decor., 32 v. Lagrange 188
Catella Gio., avv.-proc., 43 v. Venti Settembre 515
Catella Mario, agente cambio, 12 v. Zecca . . 162
Catella Oreste, 38 v. Massena 395
Catella Pompeo, 38 v. Massena 456
Catella Roberto, rag., 3 v. Carlo Alberto. 251,386,522
Catella Rosa, maestra, 42 v. della Zecca . . . 525
Catella Sebast. [ditta] 50 v. Massena 37
Catellino coniugi [ditta] 14 v. Groppello. . . . 34
Catellino Margh., pizzic., 127 c. Reg. Margherita. 288
Catone Teodoro, impieg., 5 v. Ponte Mosca . 479
Catone-Viecca Angela, 24 p. Vitt. Emanuele I . 576
Cattanei Raimondo, rappres., 10 v. Lagrange 254
Cattaneo Angelo (Codogno) 507
Cattaneo Carlo [ditta] avv., 4 p. Lagrange 9,38,417-24
Cattaneo Carlo, prof., 36 v. Arsenale 560
Cattaneo Carolina in Costa della Torre e nip. Dell'Croce di Doiola [ditta] 30 v. Rocca . 54
Cattaneo Domen., trattore, 3 v. Arsenale. . . 270
Cattaneo Franc., leg. libri, 43 v. Venti Settembre 198
Cattaneo Gio. Attilio, tenente, 9 v. Allioni . 374,569
Cattaneo Gius., impieg. dazio, 21 v. Martinetto . 347
Cattaneo Maria, modista, 2 v. Maria Vittoria . . 168
Cattaneo Ricc., avv., 28 v S. Dalmazzo 436,509-46-47
Cattaneo Roberto, 51 v. Ospedale 393-94, 475, 502
Cattaneo Teresa in Corti ed Amalia in Perotti fu F. [ditta] 3 v. Assarotti 6, 25
Cattaneo, Montù e Soldati [ditta] 16 v. Moncalvo . 40
Cattaneo-Calamaro Eug., ispettr. scolast. (Sassi). 568
Cattaneo-Riccardo G., avv., 16 v. S. Dalmazzo . . 508
Cattarello frat. e C., rapp., 17 via Goito . . 254
Cattelino Ant., vinaio, 14 c. Princ. Oddone . . 279
Cattelino Domen. [ditta] 6 v. Borgo Dora . 42, 31, 35
Cattelino G., falegn., 25 v. S. Tommaso. . . . 208
Catto Pietro, orefice, 6 v. Roma 483
Caucino Ant., avv., 29 v. Barbaroux 509
Cauda Angelo, caffett., 31 v. S. Giulia . . . 274
Cauda Giuseppina, insegn., 94 c. Vitt. Em II . 587
Cauda Luigia in Fornas [ditta] 103 v. Madama Cristina. 35, 47
Cauda Paolina, insegn., 94 c. Vitt. Em. II. . . 492
Cauda-Depaoli Maria, isp. scol., 3 v. Barolo . 568
Caudana Agost., inserv., 18 v. Po 552
Caudana L., avv.-proc., 22 v. S. Domenico . 509-15
Caudano Eugenio, salsam., 36 v. Cernaia . . 288
Caudano G., fabbro, 12 v. Viotti 245
Caudera, parrucch., 15 v. Stampatori 247
Caudera Bald., prof., 4 v. Sagliano . *pag.* 570-
Caudera Pietro, tratt., 786 barr. d'Orbassano . .
Caula Natale, ombrellaio, 20 v. Roma . 181, 82,
Cauli V., negoz. paste, 2 v. Baretti. . . . .
Cauna Luigia ved., vetturale, piazza S. Carlo.
Causa Emilia, maestra, 27 v. Barolo . . . .
Causa Giuseppa, maestra, 27 v. Barolo. . . .
Causa Rosina, maestra, 27 v. Barolo. . . . .
Caussemille e C. e Roche e C. succ. De Medici [ditta] 133 v. Nizza . . . . . .
Cauvin A. e C., nastri seta, 8 v. Garibaldi 164-
Cauvin Pasquale fu Ant. [ditta] 21 v. Stampatori
Cavaciocchi Alb., capit., 38 v. dei Mille. . .
Cavadore Alberto, vinaio, 21 v. Moncalieri
Cavaglià Enrico, avv., 6 v. Consolata . 150,
Cavaglià Erminia, insegn., Istit. Duch. Isabella
Cavaglià G., pizzic., 43 v. S. Franc. da Paola
Cavaglià Gius., fabbro, 35 v. S. Domenico. .
Cavaglià Gius., forme per calzolai, 4 v. S. Domenico. . . . . .
Cavaglià Giuseppe, direttore Cassa Popolare di Sconto, 7 p. Solferino 394,
Cavagliano Pietro, impieg., 5 v. Nizza . . .
Cavagnari Edoardo, ing., 42 v. Ormea. . . .
Cavagnati M., impieg., 142 c. Reg. Margherita.
Cavagnero Angelo, liquor., 24 c. S. Maurizio.
Cavagnero e Depaoli, macellai, 8 v. Mazzini .
Cavagnino Lorenzo, impieg., uff. tecn. Finanza.
Cavagnino e Griffa succ. Pagani, mode e novità, ang. v, Garibaldi e Mercanti . 465-72
Cavagnolo, sarto, 2 v. Principi d'Acaja . . .
Cavagnolo conte Franc., 51 v. Princ. Amedeo .
Cavajà sorelle, mercerie, 24 p. Castello . . .
Cavalasca Gius., parrucch., 37 v. S. Domenico .
Cavalchini Paolo fu Stef. [ditta] 33 v. Roma. . .
Cavalchini Pietro (eredi) [ditta] 9 v. Princ. Tomaso
Cavalchini Rosalia ved. Calcagno [ditta] 2 piazza Lagrange . . . . . .
Cavalchini, Galleani e C. [ditta] 19 v. della Rocca. 6,
Cavalchini-Garofoli Roero di S. Severino Gregorio [ditta] 38 v. della Rocca 48,54,321
Cavalchini-Guidobono-Garofoli barone Aless., 47 v. della Rocca. . . . . .
Cavalchini-Roero di S. Severino bar. Vittorio, 20 v. della Rocca. . . . . .
Cavalchini-Stefanina in Rizzetti [ditta] 28 corso Re Umberto . . . . . .
Cavaletto Greg., caffett., 9 v. Arcivescovado. .
Cavalieri Alf., cartolaio, 29 v. Mazzini . . .
Cavalitto Dom., oref., rimp. al 15 v. Garibaldi .
Cavalla eredi di Franc. [ditta] 15 v. Monti . . .
Cavalla Carlo, decorat., 35 v. Po. . . . . .
Cavalla Carlo, pittore, 1 p. Carlo Eman. II .
Cavalla Gius., prof. diseg., 6 v. Mercanti 184,
Cavallazzi Gaudenzio, ing. catastale. . . . .
Cavalleri coniugi [ditta] 74 v. Saluzzo. . . . .
Cavalleri Andrea, impieg., 9 v. S. Donato . 343,
Cavalleri Ernesto, legat., 24 v. dei Mille. . .
Cavalleri Vitt., pittore, 18 v. Bogino. . . .
Cavallero, cond., 119 c. Regina Margherita .
Cavallero sorelle, pizzic., 8 v. Bonafous . . .
Cavallero Agostino, macell., 15 v. Consolata .
Cavallero Ang., leg. libri, 40 v. Maria Vittoria .
Cavallero Carlotta, tabaccaia, 3 p. Gran Madre di Dio . . . . . .
Cavallero Gaspare, medico-chirurgo, Ospedale S. Giovanni 529-48-
Cavallero Gio., disegn., 3 v. S. Maria. . . .

...allero Gio. [ditta] 978 Pozzo Strada - Borgata Campidoglio. . . . . *pag.* 41
...allero Ignazio, legnami, 16 c. Cairoli. . . 206
...allero Lucia, modista, ang. p. Castello e v. Palazzo di Città 468
...allero Luigi, 3 c. Regina Margherita. . . 503
...allero Luigia, commestibili, 975 borgo Campidoglio 302
...allero Pietro, inserv., 31 v. Cavour . . . 552
...allero Vitt. [ditta] pellami, 4 v. Fabro . 25,225
...aller G. e Cortellini P., ricam., 31 v. Venti Settembre 178
...alle coniugi [ditta] 20 v. Circonvallazione oltre Po 74
...allesme di Caravana nob. Romolo, 20 via Circonvallazione. 324
...alli Aless., giud. Trib., 24 v. della Rocca . 366
...alli Aless., pitt., 6 v. Burdin 525
...alli Aless., rappr., 7 p S. Martino . . . 234
...alli Carlo, sost. proc. gen., 10 v. Assarotti . 365
...alli Cesare, segret., 6 v. Burdin 565
...alli Erasmo, avv., 20 v. Roma . . . 444,510
...alli Ettore, capit., 38 v. Venti Settembre . 374
...alli Ettore, ragion., 4 v. S Domenico. . . 522
...alli Francesco, 2 v. Genova. 422
...alli Gio. M., maestro, 37 v. Roma . . . 390-94
...alli Gius., capitano contabile, 3 via della Zecca 488-89-93, 538-59-90
...alli Giuseppina ved. Voli Melchiorre [ditta] 3 via Saluzzo 35,42,56,72
...alli Ignazio, impieg. Intendenza Finanza . 337
...alli Pietro Luigi, ing., 20 v. Roma . . . 502
...alli d'Olivola Aless., giud., 24 v. Rocca . 321-67
...alli d'Olivola G. B., imp., 24 v. Rocca 321-30-34
...allini Luigi (Roma). 475
...allito Carlo, cond., 119 c. Reg. Margherita . 265
...allito Serafina in Pezzi [ditta] 15 v. Figlie Militari 25
...allo Amalia, stiratrice, 13 v. Perrone . . 176
...allo Angela in Devalle [ditta] 8 v. Calvo . . 14
...allo Carlo, impieg., 3 v. del Deposito . . 377
...allo Carlo, sarto, 43 v. Finanze 169
...allo Cesare, geom., 19 v. Botero . 449-93, 524
...allo Gabriele, vetturale, p. Castello dinanzi all'Albergo d'Europa. 258-60
...allo Giacinto, neg. vino (Borgo Ceronda) . 305
...allo Gio., tappezziere, 96 c. Vitt. Em. II . 189
...allo Gius., fabbro ferr., 11 c. Duca Genova . 245
...allo Gius., impieg., 15 v. Goito 476
...allo Guglielmo, tip., 22 v. Garibaldi . . . 194
...allo Lucia, negoz., 49 v. Princ. Amedeo . 250
...allo Maddalena, vettur., ang. c. Re Umberto e v. Massena 259
...allo Maria, neg. vino (Baja d'Assab) . . . 304
...allo Vitt., impieg. Real Casa, 13 v. Finanze . 349
...allone Olimpia ved. Tegnallo, liquorista 25 v. S. Giulia 275
...alletti Eugenio, capit. cavalleria. 558
...alletti Gius., causidico, 9 v. dei Mercanti . 345
...alletto Edoardo [ditta] 45 v. S. Massimo . . . 59
...alletto Oreste, avv. proc., 17 via S. Dalmazzo 540-45
...allotto Rosa, neg. paste, 11 v. Belvedere . 297
...allotti Rosa, pizzic., 35 v. Carlo Alberto . . 288
...anna Agost., insegn., 20 c. Napoli . . . 411, 574
...anna Aless., capitano, 44 v. S. Secondo. . 450
...anna Ant., impieg., 43 v. Nizza. 545
...anna Savino, argentiere, 19 v. Bava . . . 185
Cavasola Luigi, contabile, 14 v. Cavour . *pag.* 374
Cavassa Francesco, medico, 3 v. Alberto Nota. 529
Cavassa G., trine e merl., 9 v. Conte Verde. 165, 254
Cavatorti E., impieg. Banco Napoli 392
Cavazza G. e figli, parrucch., 14 v. Principe Tommaso. 247
Caveglia, parrucch., 9 c. Re Umberto . . . 247
Caveglia frat., fonditori, 2 v. Cottolengo . . . 233
Caveglia Antonio, avv.-proc., 4 v. Fabro. . . 515
Cavenaghi Gius. fu Crispino e Giorda [ditta] 13 v. Mazzini 38
Cavigioli Carlo (Vigevano) 583
Caviglia Luigi, vinaio, 3 v. Mercanti . . . 279
Caviglia Luigia, tabacc., 47 v. Garibaldi . . 360
Caviglia Pietro, medico, 33 v. S. Massimo . . . 529
Cavoretto di Belvedere Irene ved. Occelli di Nichellino [ditta] 68 c. Vitt. Em. II . . . 28
Cays di Giletta conte Luigi 324
Cazzani F., capo-mastro, 46 v. S. Franc. Paola . 213
Cazzani Giusto, calzol., 8 v. Balbis 226
Cazzaniga Agost., mobili, 40 v. Mazzini . . . 202
Cazzaniga Ignazio, calligr., 39 v. Ospedale . . 524
Cazzola, sarto, 32 v. Saluzzo. 469
Cazzola Arpalice, levatr. (Madonna del Pilone). 538
Cazzola Luigi, avv., 44 v. del Carmine . . . 510
Cazzola V., merc., 5 v. Duchessa Jolanda . . . 479
Cazzulino Pietro, birraria, 2 c. Vitt. Eman. II oltre Po. 276-79
Ceaglio Gaetano, 33 v. Barbaroux 438
Ceaglio Giacomo, indorat., 35 v. Po 187
Ceca Diomede, impieg., 25 v. S. Anselmo . . . 473
Ceca di Vaglierano conte Ottavio, 41 via Vanchiglia 324
Ceccato Modesta, levatr., 14 v. Cernaia . . . 538
Cecconi Enrico, Carlo fu Carlo P., avv. [ditta] 2 via Accad. delle Scienze 3, 18
Ceci Gio., impieg., 3 v. S. Dalmazzo 363
Cedale Pietro, ing arch., 3 v. Mad. Cristina . . 523
Cederna Ant. (Milano, 40 v. Moscova) 450
Ceirano Gio., velocipedi, 9 c. Vitt. Em. II 243, 454
Celada Albino, parrucch., 42 v. Mazzini . . . 247
Celanza Pietro e C., tipogr., 33 v. Garibaldi . 194-99
Celebrini di S. Martino barone Francesco, 41 via Vanchiglia 321
Celebrini di S. Martino Pelletta di Cortanzone Maria, 41 v. Vanchiglia . . 324, 584
Celeri Ferruccio, ing., 9 v. dei Fiori 478
Celesia Rosa, maestra (Barr. d'Orbassano) . 573-76
Celesia di Vegliasco barone Alessandro, 1 via Accademia Albertina. 321
Celesia di Vegliasco Alessandro e Maria Teresa [ditta] 4 v. Accademia Albertina . . . 3, 49
Celestino G., mobili, 31 v. Venti Settembre . 204
Cella Angelo, maestro, 27 v. Barbaroux . . . 574
Cellario Ferreolo, impieg. deposito sale . . . 358
Cellerino Giacomo e Steffens Paolina ved. Valentiny [ditta] 20 v. Petrarca. 47
Cellerino Gius., fornaio, angolo p. Saluzzo e v. Baretti 296
Cellerino-Valentiny Ter., prof., 22 v. Petrarca . . 489
Celli Annibale, spazzole, 4 v. Ospedale . . . 222
Cellino, conduc., alb. del Sole 266
Cellone Ettore, avv., 9 v. Scuole 510-15
Cellone Gio., neg. vino, 787 barr. d'Orbassano. 305
Cellone Lorenzo, notaio (Rivoli) 518
Celotti Cav. G. B., giudice, 22 v. Assietta . . . 366
Celsa Ferd., tappezziere, 8 v. Misericordia . . 489
Celsa-Rivolta Clelia, galleria Nazionale. . . . 468

Cena Claudio, liquor., 69 v. Nizza . . *pag.* 275-83
Cena Dom., libraio, 8 v. Barbaroux 494
Cena Ferdin., ing., 9 v. Saluzzo 197,519
Cena Lucia, modista, 17 v. delle Orfane . . . 168
Cena Teresa, cartoleria, 4 c. Dante 499
Censi Giuseppina 23 v. S. Tommaso . . 63
Centenari Amilc., merc., 34 v. Carlo Alberto. 174-79
Cento Giov., meccan., 28 c. Vittorio Em. II. . 241
Centrale, trattoria, 40 v. S. Tommaso 270
Centunviro Orsola, neg. vino, 44 v. Andrea Doria 279
Centurione Maria Stefano, capitano, 2 piazza Castello 558-59
Cepolini-Marchesa, argentieri, 25 p. Castello . 485
Ceporina Marco fu G. B., delegato di beneficenza (Cavoretto). 425-34
Ceppa Ermanno e sor. 44 v Bertola . 40, 63
Ceppi coniugi 20 v. Bogino 41, 48
Ceppi C. cons. com., 20 v. Bogino 45, 321 340-55, 428-59-86-97, 519-49 69
Ceppi Elena nata Ceriana, 20 v. Bogino. 413-15-24
Ceppi Giacomo 4 v. Calvo 43, 44
Ceppi Giuseppina, tintoria, 23 v. della Zecca . 176
Ceppi Luigi, usciere. 357
Ceradelli G., pitt., 43 v. Mazzini . . . 525-26-63
Ceradini Mario, 2 c. Vitt. Eman. II oltre Po . 484
Cerale Aless., avv. not. 20 v. Milano 3,510-47
Cerato Franc., vetturale, c. Vittorio Eman. II ang. v. della Rocca 260
Cerato G., ottico. rimp. al 2 p. S. Carlo . . . 232
Ceratto Ferd., chincagl., 3 v. Milano 472-73-74-80-82
Ceratto Giuseppe, lan. drapp., 20 v. Alfieri. . 472
Ceratto L. e C., spazzole, angolo v. Legnano e Lamarmora 222
Cerchio Simone, sacerd., 81 v. Venti Settembre . 465
Cerchio Tancredi, impieg., 5 v. Orfane . . . 470
Cereia coniugi 3 vic. Tre Stelle 68
Cereghino, calzol., 7 v. S. Maria 226
Ceresa Giovanna, tint., 1 v. Campana . . . 476
Ceresa Gius. 19 v. Aosta 5
Ceresa Lorenzo, tenente, 4 v della Zecca . . 558
Ceresa di Bonvillaret Agostino, impiegato, 36 v. Mazzini. 321-39
Cereser Paolo 49 v. Groppello 31
Ceresole Achille, avv.-proc., 2 v. Private . 340-45
Ceresole Giov. Batt. fu Giuseppe 7 via Giannone. 29, 57, 65, 69, 425
Ceresole Carlo, rag., 11 v. del Carmine . . . 522
Ceresole Celest. in Fasolis 34 v. S. Massimo . 59
Ceresole Giacomo, rappr., 38 c. Re Umberto . 254
Ceresole Paolo forn. militare, abitaz. 27 c. Valentino 68, 487
Ceresole-Montù Virginia, ispettr. scolast. . . 568
Cereti Pio Evasio, prof., 5 v. Assarotti . . . 563
Ceretti Luigi, Assoc. Conciat. (Vigevano). . . 507
Ceretto Caterina in Tempo 18 v. Giulio . 50
Ceria Ernesto, 16 v. Ponte Mosca 438
Ceria L., liquor., 15 v. S. Tommaso 275
Ceria Pietro, inserv. Gab. d'Igiene 552
Ceria Pietro, latton., 33 v. Bertola 238
Ceriana frat., banch., 3 v. Lagrange. 464
Ceriana fratelli e sorelle 3 v. Accademia Albertina 3, 5, 50
Ceriana Arturo fu Vincenzo 34 v. Principe Amedeo . 21, 23, 50, 59, 355, 440-48-54, 504
Ceriana Franc. ing., 11 p Solferino e 3 via Lagrange 54,65.380-92,480-87-96,502-49-82
Ceriana Franc. e nip. 11 p. Solferino . 49,73
Ceriana Gius. in Marenco 20 v. Bogino. 11, 18
Ceriana Stef., ing., 15 v. della Rocca . *pag.*
Ceriana Vinc. 9 p. Cavour 43, 52
Ceriana-Mayneri Carlo Gius. fu P. C. 7 v. Lagrange. 35, 44,
Ceriana-Mayneri Jac. nob. Giulia, 27 c. Duca di Genova 524,
Ceriana-Mayneri Lodovico consigliere provinciale, 27 corso Duca Genova 24, 36, 42, 65, 348-21-32, 429-62,
Ceriana-Mayneri Mich. 3 v. Lagrange . . . 56, 42
Ceriani Catt. ved. Pepino, macell., 12 via Berthollet. 2
Ceriano Gius. chinc., 26 p. Castello. 22,
Ceriano Pietro, chinc., 23 p. Castello. . . .
Cerina Adel. ved. Tavella e figli 26 via Bonzanigo 4
Cerina V., merc.-sarto, 22 p. Em. Filiberto . 1
Cerini Madd., drogh., 23 v. Cottolengo . . . 2
Cerino Pietro sac., 21 v. S. Massimo . . 91,
Cerino-Zegna A. lanif., 2 c. Beccaria 9,16,41,42
Cerlotto, calz., 8 v. Pescatori 2
Ceronetti frat., decorat., 35 v. Garibaldi . . . 1
Ceronetti Guido, dec., 8 v. Consolata 48
Ceronetti Gius., decorat., 8 v. Barbaroux. . . 48
Ceroni Giulio 4 v. Misericordia . . . . .
Cerovetti Car., maestra (Barr. di Nizza) . 573-
Cerrato Bened., accord., 25 v. Cernaia . 205 394-
Cerrato Evasio, vettur., v. Madama Cristina ang. c. Vittorio Emanuele II 2
Cerrato Ferd., impieg., 40 c. Valentino . . . 5
Cerrato G. B., calz., 15 v. Galliari 22
Cerrato Giacinto, contab., 43 v. Artisti . . . 5
Cerrato Gio. 35 c. Valentino. 4
Cerrato Luigi, prof. (Genova). 5
Cerrato Paolo, caffett., ang. v. Sacchi e c. Sommeiller 2
Cerri, birraria, 9 v. Palazzo di Città . . . 2
Cerri Baldass. avv., pubbl., 12 v. Quattro Marzo 21, 30, 52, 390, 540-
Cerri Emilia, maestra, 39 v. Garibaldi . . . 5
Cerri Natale, ing., 6 v. Vanchiglia . . 430, 5
Cerrina Giacomo, fornaio, 4 v. Venti Settembre 2
Cerrina Luigi, avv., 1 v. Juvara 510-
Cerrina Vitt., medico, 48 v. Sacchi . . . 396, 5
Cerrino-Signoretti Olimpia, maestra, 10 via Vanchiglia 5
Cerruti Ant. prof., 1 v. dei Fiori. 5
Cerruti Caterina in Cartello, Emilio, Ottavio e sor. fu Sec. 6 p. Gran Madre di Dio
Cerruti Cater., vinaia, 1 v. Galvani. 2
Cerruti Dom., neg. legna, 4 v. Galvani . . . 1
Cerruti Franc., prof., Oratorio Salesiano. . . 4
Cerruti G. B., medico, 27 v. Bogino 404-11, 5
Cerruti Gioachino (Moncalieri). 380,
Cerruti Gius., imp., 9 v. S. Francesco da Paola. 5
Cerruti Gius., (Moncalieri) 5
Cerruti Gius., salsam., 41 v. S. Massimo . . 2
Cerruti Ida in Varale 32 v. Ormea. . . .
Cerruti Temistocle, avv., 24 v. Garibaldi . . 5
Cerruti di Castiglione Vitt., 46 *bis* via Principe Tommaso. 321,
Cerruti e condomini 4 v. Madama Cristina 34, 44, 48,
Certano coniugi, commest., 85 barr. Milano .
Ceruti Gius., macell., 14 v. Lagrange. . . .
Cerutti, conduc., albergo Firenze. 2

Cerutti fratelli, ombrellai, 40 v. Po . . . *pag.* 481
Cerutti Corelle fu avv. Vitt. 16 v. Bertola . 40
Cerutti Achille, impieg., 27 v Baretti. . . . 371
Cerutti B., drogh., 1 v. Passalacqua . . . 248
Cerutti C. capo-mastro, 2 p. Gran Madre di Dio 20, 40, 243
Cerutti Carlo, 21 *bis* v. S. Donato . . 56, 58
Cerutti Carlo, pizzic., 6 c. Princ. Eugenio . 288
Cerutti Chiarina, insegn., 6 v. Bellezia . . 490
Cerutti Cirillo, avv., 7 v. S. Tommaso . . 540-45
Cerutti Enrico, impieg., 45 v. Goito . . . 338
Cerutti Felice 29 v. Marocchetti. . . . 36
Cerutti Franc., seme-bachi, 14 v. Cavour . 463
Cerutti Giacomo, decorat., 54 v. Venti Sett. 489
Cerutti Giacomo, commest., (barr. Milano) . 301
Cerutti Gio., tornit., 38 v. S. Franc. da Paola. 201
Cerutti G. B. e figli, str. mus., 20 v. Principe Amedeo 204-05
Cerutti Giorgio, causid., 7 v. S. Tommaso. 515
Cerutti Giovanni, sarto, 25 v. Roma . . . 170
Cerutti Gius., prof., 12 v. Giulio. 589
Cerutti Giuseppina, macell. (Bertoulla). . . 302
Cerutti sac. Luigi e nip. 22 v. S. Tomm. 10,63
Cerutti Luigi, imp. real casa, 97 v. Venti Sett. 344
Cerutti Luigi, medico, 3 v. Finanze . . 347, 529
Cerutti Luigi, cappellaio, 44 v. Roma. . . . 186
Cerutti Marco, materass., 16 v. della Rocca . 230
Cerutti Modesto avv., 15 c. Vinzaglio 69, 510
Cerutti Paolo, applicato, 36 c. S. Maurizio . 405
Cerutti Pietro, calzol., ang. v. Ponte Mosca e Fiando. 226
Cerutti Pietro fu Giacomo 52 v. S Donato. 58
Cerutti Tancredi, avv. 43 v. Garibaldi e 4 v. Fabro. 25, 391, 407, 540
Cerutti Vittorio, impieg., 5 v. Bava 438
Cerutti-Bauducco F., pittore, 3 v. Nizza. . . 525
Cerva Gius., impieg., 32 v. Cernaia 370
Cerva L., mater., 29 v. Po. 230
Cerva Ottavio, tappezz., 51 v. Ospedale . 189, 230
Cerva-Pavesio Lucia, mod., 44 v. Andrea Doria. 468
Cervato, calz., 7 v. Deposito. 226
Cervellero G. F., pretore, 21 p. Vitt. Em. I . 368
Cervieri P. e figlie, sarte, 27 v. Roma . . . 166
Cervini Alberto, 98 c. Vitt. Eman. II. . . . 335
Cervini Amedeo, 1 v. Po 488
Cervini Franc., impieg., 98 c. Vitt. Em. II 343, 477
Cervini Giacinto, impieg., 52 v. S Chiara. . . 363
Cervo Vinc., rigatt., 29 v. S. Franc. da Paola. 484
Cesa fratelli, orologiai, 26 v. Cernaia . . . 184
Cesa A., orolog., rimp. al 18 p. Castello . . . 484
Cesa Gio. Batt., notaio, 8 v. S. Agostino. . . 547
Cesale Luigia, pasticc., 18 p. Vitt. Eman. I . . 283
Cesali Franc., impieg., 26 v. Princ. Tommaso . 471
Cesali-Boudino Giuseppe, maestra, v. Venti Sett. 571
Cesano G., seme bachi, 12 v. Bogino 163
Cesaris Demel Antonio, istit. Anatomico . . . 552
Cesone sorelle, sarte, 2 v. Roma 466
Cestari sorelle, stirat., 15 v. S. Quintino . . 176
Cettineo Gius., impieg., 40 v. S. Donato . . 363
Ceva sorelle, biancherie, 20 v. Garibaldi . . 475
Ceva A., meccanico, 17 v. del Carmine . . . 241
Ceva di Nucetto march. Alerano, 56 v. dei Mille 324
Chà D., sarta, 67 c. Siccardi 466
Chabert sorelle, pizzicagn., 45 v. Mercanti . 285
Chabert Teresa, salsam., 3 v. Corte d'Appello. 288
Chalhol, velocip., 19 c. Re Umberto 243
Chalmol Vitt., isp. ferr., 59 c. Vitt. Eman. II . 475
Chalmette Gius., insegn., 47 v. Lagrange *pag.* 490
Chamosi Anna 4 v. Silvio Pellico . . . 65
Chapelle Francesca, deleg. benef. (R. Parco) . . 424
Chapot J., pellic., 7 v. Consolata . . 223-24-25-54
Chapperon Gabr., avv., impieg. Opera S. Paolo. 386
Chapuis Gio. consigliere comun., 3 v. Val Salice 69, 340, 428-30-31, 568-82
Chapuis cav. Giac. 452 c. Reg. Margherita. 54
Chapuis e Delleani, seterie, 23 p. Castello . VII 464
Chapusot Leone, scatolaio, 23 v. Bogino . . 497
Charbonier G., banch., 74 c. Vitt. Eman. II . 380 393, 402-34-95, 505
Charbonier, Ribet e C. banch., 36 v. Venti Settembre. 60, 474
Charbonnel prole di Lucia Clara in Ferrero e di Adel. in Bonessa sor. 36 v. Po. 42
Charbonnet Annetta ved., mag. alim., 37 corso Re Umberto 285
Chardon Giulio, 39 v. Carlo Alberto. 444
Chareyre Gio., tappez., 5 v. Bonzanigo. . . . 498
Charvet figli, carboni, gall. Subalp. e v. Nizza dietro la Veterinaria 210-42
Charvet Ant. ragion., 5 v. Napione 331
Charvet-Grassi A., fotogr., 35 v. Principe Tommaso. 493-94-96
Chauvie Bartol., birraria, in fondo al corso Vittorio Eman. II 276
Chavanel Serafina, insegn., 44 v. Corte d'Appello 589
Chavanel e Reyneri, fotogr., 44 v. Corte d'App. . 496
Chazalettes C., liquor., 57 c. Vitt. Em. II . . . 274
Checchi Gio. e C., calz., Galleria Umberto I. 226
Chelotti Gius. Mich., curato di Mongreno 95, 424-66
Chêne Gius., vice-pres. Soc. ed Acc. Med. Veter. 483
Chênet J. Alexis, tele incer., ang. v. Ormea e Cellini 229
Cherubini Ottavio, agente uff. tecn. Finanza . 358
Chessa C., pittore. 30 v. Napione . . . 525-26
Chetto Daniele 34 v. Massena . . 30, 34, 37
Chetto Daniele e Rolla-Chetto, Itala-Clelia e Vittoria in Dardano 34 v. Massena . 37
Chevalier Clementina, maestra, 35 v. Madama Cristina. 576 89
Chevallay Amedeo 16 v. Maria Vittoria. 36, 422
Chiabert Bart., formaggi, 11 v. Palazzo Città . . 294
Chiabert Ugo, latton., 15 v. Consolata . . . 238
Chiabò Luigi, parrucch., 22 v. S. Giulia . . . 247
Chiabodo Orsola vedova e figlio, materassai, 15 v. Lagrange 230
Chiabotto C., pirotecnico, 49 c. Vitt. Eman. II, oltre Po 247-39
Chiabotto Franc., salsam., 101 v. Mad. Cristina 288-96
Chiabotto Giovanni, meccan., 14 via Conte Verde 204-29-34-41
Chiabotto Teresa in Salvaia 21 v. Carlo Alberto 44, 52
Chiabrando ved. Madd. 54 v. S. Donato . 58
Chiabrera Alberto, delegato P. S. 336
Chiadò Bern., materass., 28 v. Orfane . . 204-30
Chiaffrino Biagio, sacerd., 83 v. Venti Settembre. 467
Chiaffrino Carlo, farm., 5 v. Venti Settembre 502-36
Chiaffrino Gio. Batt., impieg., 4 v. Boucheron. 473
Chiais Gius. 18 v. Biella 14
Chiaiso Ernesto, med.-chir., 10 *bis* v. S. Francesco da Paola 350, 529
Chiaiso Onofrio, med. chir., 10 *bis* v. S. Francesco da Paola 350, 422-23, 529
Chiala Luigi, senatore (Roma) 333

Chiala Vitt., impieg., 16 v. Goito . . . . *pag.* 470
Chialamberto G., agente, 27 via Bogino . . .251
Chialando Dom., trattore, 6 v. S. Massimo . .270
Chialva Ant., vinaio, 184 c. Reg. Margh. . 278-79
Chialvo Bart., drogh., 4 p. Em. Filiberto . . .248
Chiamberlando B., avv. proc., 11 v. Bellezia . 340-45
Chiambretto Alessandro, spurgo pozzi neri, 4 corso Vercelli. 246
Chiamino V., avv.-proc., 19 v. Mercanti. . 340-45
Chiampo Luigi 27 v. Madama Cristina. 34
Chianale frat., falegn., acc. al 10 v. Manzoni. .208
Chianale Carlo, impieg., 43*bis* v. Berthollet . .478
Chianale Luigi, pizzic., acc. al 17 v. Baretti. .288
Chiantello Adele, erbacci, 1 c. Vinzaglio . .293
Chiantore Angela, pizzic., 29 v. Borgo Dora. 288
Chiantore Antonia ved. e figli, macellai, 36 v. S. Chiara 298
Chiantore Cristina, pizzic., 12 v. S. Domenico .288
Chiantore Gius., pizzic., 5 v. Gerdil 285-88
Chiantore Maria in Chiantore 10 corso Emilia 24
Chiantore Maria Vitt. 44 c. Vercelli . . . 70
Chiantore Maria ved., salsam., 23 v. Bertola .288
Chiantore Margh., levatr., 38 v. S. Massimo .538
Chiantore Melchiorre, alberg., 29 via Porta Palatina 269-72
Chiantore Pilade, geometra, 20 via Pietro Micca 452, 524-23
Chiantore V. e frat., magaz. alim., 30 v. del Carmine 285
Chiantore e Rapallino, seterie, 56 v. Venti Settembre 164-65-77-94
Chiapasso frat., decorat., 4 v. Cavallerizza . .489
Chiapella M., sarta, 15 v. S. Teresa. 166
Chiapello L., barbiere, 25 v. Barolo 247
Chiapello Simone Dante, vice-ispettore P. S. 355
Chiaperotti A. e C., macch. agricole, 27 corso S. Maurizio 254
Chiapetti Valent. (eredi) 4 via Cavour. 48, 42
Chiapino Gio., orolog., 20 v. Mad. Cristina . .184
Chiapirone Corinna, maestra Lingotto . . 573-76
Chiappa Enrico, cappellaio, 20 v. S. Secondo .486
Chiappa Eug., cappellaio, 28 v. Mad. Cristina .186
Chiappa e C., sart. teatrale, 2 p. Castello . .469
Chiappari Ersilia, insegn., 27 v. dei Mille . .589
Chiappelli Gius., avv., 5 v. Mercanti . . 340-45
Chiappero, calzol., 34 v. Mazzini 226
Chiappero Alfredo, avv., 1 v. Consolata . 492, 540
Chiappero Barbara, modista, 6 v. dei Mille . .168
Chiappero Gius., geom., 79 p. Nizza 423-30-31-93,521
Chiappero Gius., vinaio, 50 v. S. Donato . .279
Chiappero Maria, neg. vino, 25 v. Valperga Caluso 279
Chiappino Onorato, pasticciere, 4 via Porta Palatina 283-96
Chiappino, parrucch., 4*bis* v. S. Donato . . .247
Chiappo Fel., piano-forti, 18 p. Vitt. Em. I. . .204
Chiapusso Erminia 4 v. Passalacqua . . 46
Chiapusso Felice, Dep. al Parlam. (Susa). . 317-33
Chiara A., tintoria, 19 v. S. Teresa 176
Chiara Alessandro 8 v. Galliari 20
Chiara Anna, maestra (Barr. Lanzo) 573
Chiara Annetta, maestra, 22 v. Alfieri 576
Chiara Ben.ª, merciaia, rimp. 19 p. Castello. .479
Chiara Carlo, calz., 47 v. Princ. Amedeo . . .226
Chiara Gius., orolog., 21 v. Garibaldi 184
Chiara Gius.ª, maestra, 22 v. Alfieri. 576
Chiara Luigi, parrucch., 2 v. Andrea Doria . .247
Chiara e Grande, pesi e misure, 42 v. Zecca
Chiara e Stradella, mercerie, 26 v. Roma . .
Chiaramella avv. Ettore (Fallita di)
Chiaramella Ferruccio, impieg., 14 v. Masse
Chiaraviglio Emanuele, 6 v. S. Francesco Paola . . . . . .
Chiaraviglio Gio. in Rosso 46 v. di L
Chiaraviglio Giuseppe, cons. ipoteche . . .
Chiardi Virginia, merciaia, 24 v. Orfane . .
Chiarena Benedetta, vetturale, p. Lagrange
Chiarena-Banali Paolina, ricam., 22 p. Em. Filiberto . . . . . .
Chiari Ant., panatt., 448 barr. Lanzo . . .
Chiari Cesare capit., 26 c. Vinzaglio . . .
Chiari F. e C., turaccioli, 4 v. Alfieri . . .
Chiaria Erminio, confett., Galleria Umberto
Chiariglione Adelaide, maestra (Reaglie) .
Chiariglione Ermelina, 14 v. Giac. Leopardi
Chiariglione G., orolog., 14 v. Giac. Leopardi
Chiariglione Salvat., orolog., 3 v. S. Teresa
Chiarle Antonio, macell., 1 v. S. Massimo.
Chiarle Giacomo, inserv., 4 v. Acc. Albertina
Chiarle Gio., caffet., ang. v. Porta Palatina e v. Basilica . . . . . .
Chiarletti Luigi, avv., 49 v. Garibaldi . . . .
Chiaro Carlo, avv., consigl. di Prefettura . .
Chiarovano Giac., commest., 248 barr. Lanz
Chiarovano Pietro, impieg., 15 v. dei Fiori .
Chiattone G. ved. Moretti 34 v. S. Domenico
Chiaudano Bartolomeo, teologo., 4 c. Vittorio Eman. II . . . . . .
Chiaudano Emanuele, impiegato, 1 v. Villa della Regina . . . . . .
Chiaudano Gio., 1 v. Villa della Regina . . .
Chiaudano Gio., indor., 63 v Venti Settembre.
Chiaudano Umberto, 10 v. Mazzini . . . . .
Chiavassa Domenico, vetraio, 4 v. Basilica .
Chiavassa e Mariano, falegn., 16 v. Giulio . .
Chiavazza coniugi, neg., 46 v. Giulio . 180-84
Chiavello G., drogh., 7 v. Viotti . . . . . .
Chiaventone fratelli e C., cappellai, 8 p. Carlo Eman. II . . . . . .
Chiaventone madre e figli 14 v. Po . . .
Chiaventone e Bertet, ferramenta, 42 v. Roma .
Chiavero Franc., tratt. (Ponte Isabella) . . .
Chiaverotti Giacinto, sac., 20 v. S. Domenico .
Chiaves Desid. avv. sen., 24 v. Assietta
317-32-34-35-36-39-44-90, 508-
Chiaves Ermanno, ing., 24 v. Assietta, 336,
Chiaves Paolo, impieg. Opera S. Paolo . . .
Chiaves-Calandra Dina, 24 v. Assietta . . .
Chicco Alfredo 37 c. Re Umberto . . .
Chicco Cesare, pittore, 7 v. Bonafous . . .
Chicco Eman., orticoltore (Cavoretto) . . .
Chicco Eug., banch., 49 v. Arsenale 461
Chicco Franc., industr., 38 v. Cernaia . . .
Chicco G., paste e farine, 32 v. Vanchiglia .
Chicco Gio., vermicell., 47 v. Bellezia . . .
Chichon e Villata, prod. chimici, 17 v. Pietro Micca . . . . . .
Chiecchio R., cotoni, 5 p. S. Martino . .
Chieco Leonardo, avv., studio Pasquali . . .
Chienevale Giuseppina, 23 c. Princ. Oddone .
Chierto coniugi, pastic., 9 v. Montebello
Chiesa frat. (Ditta) 21 v. Alfieri . 43.
Chiesa, conduc., stallaggio S. Marco, 48 via Botero e alb. Dogana Nuova. . .
Chiesa, sarta, 14 v. Garibaldi . . . . . .

Chiesa Ant., mugnaio, 75 v. S. Donato . *pag.* 298
Chiesa Antonio, vetraio, 2 v. Orfane. 490
Chiesa Bartol., maniscalco, 51 v. Ospedale . .258
Chiesa Carlo, impieg., 14 v. Vanchiglia . . .346
Chiesa Carlo, med. sete, 7 p. Solferino . . . vii
Chiesa Carlo, rappr., 28 v. Cernaia . . . 277-92
Chiesa Carlo, 40 v. Venti Settembre 435
Chiesa Carlo Bettino, avv., 2 v. Corte d'Appello 510-15
Chiesa Cesare, med., 4 v. Genova . . 350, 420, 529
Chiesa Cesare, avv. proc., 48 v. Garibaldi 540-45
Chiesa Cesare, avv. vice-pret., 5 v. Belvedere 369
Chiesa Emilio, commiss. catasto (Gassino). . . 337
Chiesa Ettore, caffe, ang. v. Plana e Maria Vitt. .274
Chiesa Felice 26 c. Oporto . 4, 43, 46, 433-56-80
Chiesa Gio., liquorista, 20 v Princ. Amedeo . .275
Chiesa Gio., delegato beneficenza (Sass.). . . 424
Chiesa Giulio, rapp., 43 v. Carlo Alberto 464, 254
Chiesa Gius., vernic., 7 p. Savoia 487
Chiesa Gius., avv., 20 v. Pietro Micca 540
Chiesa Guglielmo, telegr., 30 v. S. Secondo 454-74
Chiesa Innoc. (eredi) 4 v. Milano 3, 23, 59
Chiesa Margherita ved. Compra 4*bis* via S. Donato 74
Chiesa Mich. dep., 8 c. Re Umberto abitaz. 89 c. Vitt. Eman. II . . . 35, 72, 317, 443
Chiesa Onorato, musico, 10 v. Porta Palatina .466
Chiesa Paola ved. Sartoretto 33 v. Accad. Albertina 3
Chiesa Vinc., impieg., 34 v. della Rocca . . .472
Chiesa e Colombo, s te torte, 9 v. Barbaroux .163
Chiesottie Vittoria, maestra, 1 v. Genova . .576
Chiesa di Vasco conte Cesare, 20 c. Vittorio Eman. II oltre Po 321-80
Chiesa di Vasco conte Giuseppe 324
Chiesa Gio., prof., 1 via Scuole. 564
Chiesaglia Gius. B. V. Campagna . . . 25, 66
Chiezzi Gius., prof. (Genova) 549
Chiesa Cam. avv., 10 v. Juvara 4, 21, 370-85, 540
Chiesetti Angelo, 65 v. Nizza 444
Chiesio Pier Gio., geom. perito (Crescentino) .523
Chiesola Gius., falegn., 16 v. Stampatori. . .208
Chiesola Enrico 34 v. Sacchi 30, 61, 355, 435-99
Chiesola G., incisore, 14 v. S. Tommaso. . . .200
Chiesola Gius., pizzicag., 41 v. Arsenale . . .288
Chiesolino A., rappr., 14 v. Cavour. . vii, 490-91 254-77-91-92 93
Chiesolero V. B. e Gamba G., sals., 9 v. Consolata. 288
Chiesolero Crescent., liquor., 14 v. Rocca 275-82-84
Chiesolero Giacomo, vetraio, 18 v. Cernaia . 487-90
Chiesolero Lorenzo, 2 vic. S. Maria 446
Chiesone Nuvoli di Thenézol bar. Prospero, 16 c. Vitt. Eman. II 324
Chiesura Eugina, maestra, 40 c. Valentino. . .565
Chiesura Maria, maestra, 40 c. Valentino . . .565
Chiesuretto Margherita, pettinatr., 3 v. Manzoni. 249
Chiesuro Gius., capo teen artigl., 23 c. Vinzaglio. 377
Chiesuro Giacomo, proc., 8 v. Assarotti. . . .515
Chiesuro Gius., porcell., 14-16 v. Garibaldi 485-91, 254
Chiesuro Gio., avv., 29 v. Carlo Alberto . 342, 491, 510
Chiesuri Maria, maestra, 29 v. Carlo Alberto . .576
Chiesuro Gio. Batt., commesso, 26 v. Gioberti. .368
Chiesuretto conduc., albergo della Pace 267
Chiesuretti frat., rappr., rimp. al 12 v. S. Quintino 254
Chiesuretti Luigia, maestra, 25 v. S. Quintino . .576
Chiesuro Istituto, 4 v. Assarotti 589
Chiesuro G., vinaio, 1 v. S. Secondo 279
Chiesuro Giampietro, prof., deputato al Parl., 7 v. Bonafous 318, 546-51
Chisotti D., sarto, 8 v. Ponte Mosca . . *pag.* 469
Chissotti Carlo, impieg. catasto 337
Chiuminatto Domenico, liquorista, ang. via Mad. Cristina e Bidone 275
Chiusano G. e figlio, 134 c. Reg. Margherita. 204-30
Chiusano Gio. 36 v. Vanchiglia. 69
Chiusano Pietro, pizzic., 13 v. S. Anselmo . . .288
Chiusano-Ramella Eva, 88 c. Vittorio Emanuele. 400
Chiuso coniugi 53 c. Siccardi 65
Chiuso teologo Tommaso 6 v. S. Franc. da Paola 10, 65, 465
Chiverni Achille e C., 4 v. Venti Settembre . 212-54
Cholat Zoe ved. Devigne 24 v. Roma . 55
Christillin Luigi Gustavo, calce, 22 v. Carlo Alberto 212
Ciambretti Gio., mecc., 134 c. Reg. Margherita 241
Cian Vitt., prof., 4 v. Giovanni Berchet . .549-61
Ciaroni Tullio succ. Barbano, parucch., 59 v. Venti Settembre 246
Ciartoso Luigi, medico, 5 v. Ospedale 396, 402, 529-47
Ciastellardi Luigi, 4 v. Goito 442
Ciastellardo Lucia, vettur., c. Oporto angolo c. Vinzaglio. 259
Ciatti frat. e sor. 16 c. Caroli . . . 14, 38
Ciaudano G., alberg., 14 v. Sacchi . . . 268-70
Cibrario frat. e sor. fu Ang. 3 v. Private 27, 38, 54
Cibrario A., conduc., albergo Tre Galli . 265-67
Cibrario Ang., salsam., 3 v. Private 288
Cibrario Ang., pizzic., 2 v. Venti Settembre .288
Cibrario Angela in Cortese 3 v. Private . 54
Cibrario Bart., pizzic., 14 v. Bertola 288
Cibrario Dom., pizzic., 30 c. S. Maurizio . . .288
Cibrario Franc. e figli, frutta, 9 p. Em. Filiberto . 293
Cibrario Giacinto, deput. al Parlam., 2 via Fabro 317-32, 488, 510-45
Cibrario Gio. Batt., pizzic., 17 v. Botero . . .288
Cibrario Ippolito 2 c. S. Martino, . 60, 314 321-55, 450
Cibrario Luigi, avv., 2 c. S. Martino 370, 450, 540-45
Cibrario Maria ved., pizzic., 1 v. del Carmine. 288
Cibrario Vincenzo, pizzic., 16 v. Stampatori . .288
Cibrario-Baton Battista, comm. catasto (Viù) . 337
Cibrario-Carbonazzi E., 2 c. S. Martino. 321, 417-28, 584
Cibrario-Romanin L., tabacc. (Vanchiglietta) . 360
Cicogna Gius., passamantiere, 18 p. Castello . 177
Cicogna Luigi, drogh., 7 v. Princ. Tommaso. 218-24
Cietti Fed., insegn., 4 p. Statuto 490
Cigliano Gio., calz., 5 c. Emilia 226
Cigliano Sev., capo-mastro, 57 v. Garibaldi . . 213
Cigliutti Gioachino, imp. postale, 7 v. Saluzzo . 471
Cigliutti Stefano, falegn., 3 v Volta 208
Cigna, cappellaio, gall. Geisser e 10 v. Po . . . 186
Cigna Melchiorre, decorat., 7 v. Corte d'App. 189
Cigna Michele 7 v. Corte d'Appello . . . 27
Cigna Stefano e C., decorat., 46 v. Stampatori . 189
Cigna Tommaso, cappellaio, 25 v. Roma . . . 486
Cignetti coniugi, salsam., 20 v. Pallamaglio . 288
Cignetti Ant., ispett. tramvie (Lucento) . . . 480
Cigolini Gius., calzol., 43-45 v. Bellezia . . . 226
Cigolini Gius., impieg., 40 v. Gioberti 474
Cima fratelli, tappezz., 47 v. S. Dalmazzo . . 189
Cima Gabr., mercerie, 39 c. S. Maurizio . . 480
Cimaz Maria vedova Giers e Cimaz sorelle fu Pietro 24 v. Porta Palatina . .50
Cinato Margh., bagni, 51 v. Po 249
Cinotti Franc., fornaio, 37 v. Borgo Dora . . 296
Cinsano Vitt., avv.-proc., 10 v. Genova . . .515
Cinzano Enrico cav., 21 v. Alfieri 500

Cinzano Ferdin., vinaio, 6 v. Bava . . . *pag.* 279
Cinzano Francesco e C., fabb. liquori, 2 v. Davide Bertolotti 274
Cinzano Gius., confett., 35 v. Garibaldi . . . 283
Cinzano R. succ. Perrone, ciocc., 29 v. Mazzini . 284
Cinzano Roberto, acque gazose, 2 c. Palestro . 277
Ciocca Giac., fabbr. carrozze, 26 v. Zecca. . 205
Ciocca V. Gio., calz., 6 v. Corte d'Appello . . 226
Cioccato Luigi, panatt. (Barr. Martinetto) . . 303
Ciocchetti Franc, impieg. Dogana, 4 piazza S. Martino 358
Ciocchetti G., sarto, 4 v. Princ. Amedeo . . 169
Cioccolatteria Svizzera, gall. Umberto I . . . 284
Ciotti Vinc.°, modista, rimp. 22 p. Castello . . 168
Cipolla Carlo, prof., 4 v. Sacchi . 321,483,545-48-54
Ciravegna Margh., levatr., 44 v. Ospedale . . 553
Ciravegna Maria in Signorini 39 via Zecca 64, 66, 73
Circolo Germanico 59 v. Assietta 6
Cirio Carlo, pozzi neri, 28 v. Lagrange . . . 216
Cirio Franc., salsam., 1 v. Bellezia 288
Cirio Gius., med.-chir., 44 v. Milano . . . 535
Ciriotti Franc. ved. Nervegno 26 v. Baretti 8
Cisa-Asinari di Gresy Carlo, 1 v. S. Anselmo. 314
Cisa-Asinari di Gresy Luigi 5 v. Barolo 48, 321, 428, 502
Cisano Gius., commest., 978 borg. Campidoglio 302
Cisotti Giov. Batt., Sost. Proc. Gen. Cassaz. . . 364
Ciferini Luigi, tenente, 7 v. Venti Settembre . 377
Citrioli Innoc., impieg., 6 v. Melchior Gioia. . 362
Citta Gius.°, telegrafista, 31 v. Giulio . . . 474
Cittadin G., commest., 19 v. Venti Settembre. 285
Ciuffolotti Pietro, scriv., quartiere S. Daniele 377
Civalleri Gius., med.-chir., 23 v. Garibaldi 478,529
Civallero Adele, dir. ttr., 12*bis* v. Rossini . 572-76
Civallero Annetta, maestra, 24 v. Montebello . 576
Civallieri Inviz ati di Masio Annibale, maggior generale, 28 v. Cavour 316-21
Civelli fr. e sor. (Milano) 17,51
Civelli Antonio (Firenze) 390
Civelli Carlo ed Ant. 11 v. S. Anselmo . 63
Civelli Gius., tipografo, 11 v. S. Anselmo . . 494
Civera, conduc., alb. Mogol 261
Civera Gius., impieg., 26 v. Garibaldi . . . 343
Civetta Gio., seme-bachi, 12 v. Lagrange . . . 463
Civiletti Placido, cons. Cassazione, 12 v. S. Teresa 364
Civoli Luigi, usciere, 9 v. Porta Palatina . . 370
Clapero M., merc., angolo v. Berthollet e via dei Fiori 479
Clapier P., seme-bachi, 20 v. Venti Settembre . . 463
Clara Carlo, pittore, 5 v. Plana 325
Clara Cesare fu Ang. 15 v. Botero. 10,13,423
Clara Enrico, pittore, 20 v. Maria Vittoria. . 325
Clara Gius., avv., 20 v. S. Dalmazzo . . . 497,510
Claretta Carolina in Spanna 20 v. Po 4, 11, 47
Claretta Feder. 21 p. Vitt. Em. I. . 47,54,56
Claretta Gaud. 13 v. della Rocca 14,54,316 321-98, 406-07-12-59-83-85-86
Claretta-Alessandri Marianna 21 p. Vitt. Emanuele I 47, 72, 324
Claretta-Vitale Luigia, ispett., 13 v. della Rocca 568
Clarotti Alb., avv.-proc., 4 p. Savoia. . . . 515
Clarotti Luigi, impieg., 46 v. Maria Vittoria . . 365
Clarotti Roberto, avv. 4 p. Savoia . . 50, 510
Clary-Aldringen Maria Edm. ved. Nicolis di Robilant 5 v. Goito 31, 48
Claudina F., vinaio, 17 c. Sommeiller . *pag.* 27
Clausen Carlo, libraio, 19 v. Po e 40 v. Zecca 4
Clava Anna, ved., ispett. Osp. Israelitico . . 42
Clavario Alessandro, rappr., 35 v Bogino . . 29
Clavario Pietro, orolog., vic. Scuderie Reali . 18
Clea Delfina, fornaia, 41 v. Saluzzo . . . 29
Clemente Ant., prof., 84 c. Vitt. Eman. II . . 12 100-44-54
Cler Emilio, impieg. (Susa) 30
Cleretti Carlo, capit., 49 v. Lagrange . . . 47
Cleretti Maria, modista, 19 v. Lagrange . . . 40
Cleretti e Regis, telerie, 43 v. Mercanti . . . 47
Clerici Andrea, prep. fisica, 32 v. Ospeda . . 30
Clerici Enr., impieg., 48 v. S. Franc. da Paola . 37
Clerici Enrico, impieg. post., 9 v. Der . . 17
Clerici Gaud., preparatore, Museo Indust. . . 30
Clerici Giuseppina, telegraf., 1 v. Nizza . . 17
Clerici Marietta vedova Formenti 17 via Lagrange 3
Clerici e Moreno, legatori, 40 v. Bertola . . . 19
Clerico, sarto, 4 c. Beccaria 16
Clerico Giacomo, fornaio, 43 v. S. Donato. . . 29
Clerico Giac., perito, 44 v. S. Franc. Paola . 386, 3
Clerico Gio., caffè, 80 c Vitt Eman. II . . . 2
Clerico Gius., caffett., 94 c. Vitt. Em. II . . 275
Clerico Gius.-Adele in Meranghini 3 via Napione. 31, 1
Clerico Gius., birr. *Cambrinus*, 25 c. Vinzaglio 275
Clerico Luigi, falegn., 31 v. S. Franc. da Paola . 2
Clerico Margh., macell., 1 v. Bastion Verde . . 29
Clerico Natale, usciere, 59 c. Oporto. 30
Clerico Pietro 36 v. Ormea 1
Clerico Teresa, trattoria (Pozzo Strada) . . . 30
Cletti Francesco, parrucch., 45 p. Vitt. Em. I . 24
Clivio Leone, impieg., 44 v. Mazzini 17
Clivio Luigi, vice-ispettore di P. S. 3
Coardi di Bagnasco e di Carpeneto Emanuele fu Alfonso 32 via Carlo Alberto 46, 321-34-333, 408-34-9
Coardi di Balangero Eugenia vedova 70 v. Gioberti 3
Coardi di Carpeneto nob. Vittorio, 32 v. Carlo Alberto. 32
Coatto L., calzolaio, 8 v. Scuole 2
Cocchi Gio. sac., Colleg. Artig., 44 c. Palestro. 4
Cocchi Luigia, maestra, 35 v. Maria Vittoria . 30
Cocchis Faustino, impieg , 50 c. Re Umberto . 47
Coccone Clelia, maestra, 10 v. Giulio 37
Coccone Emilia, maestra, 10 v. Giulio 37
Coccone Vittoria, maestra, 10 v. Giulio . . . 37
Coccone Gius., cappell., str. di Stupinigi 371, 4
Cociglio Matilde, vinaia, 17 v. Buniva . . . 2
Cocito Alessandro, impieg. Avvoc. erariale . . 30
Cocito Cesare, conte, 4 v. Bellezia . . . 321, 4
Cocito Enrico, ing., 35 c Siccardi 1
Cocito Eug., avv., studio Badini-Confalonieri. 324,5
Cocito Fanny, insegn., 14 v. Maria Cristina . . 59
Cocito Ferd. ing., 6 v. Vanchiglia 47, 423-49,5
Cocito Franc., avv., deput. al Parl., 44 v. Cernaia 348, 445, 5
Coda Carlo, proc., 6 v. S. Tommaso 5
Coda Carlo e P. frat., sarti, 40 v. Lagrange . 4
Coda Costantino, prof., 14 v. Assarotti. 562-85
Coda Dom., appl. Banco Napoli. 5
Coda G., parrucch., Gall. Subalpina 2
Coda Giuseppe, decor., 43 v. Stampatori . . . 1
Coda Gius., falton., 36 v. S. Massimo . . . 2

[illegible] modista, 47 v. S. Massimo . . *pag.* 165
[illegible]mino dottore, 40 v. Venti Settembre . 529
[illegible]ele prof., 5 v. Napione 563
[illegible] Teresa, salsam., 25 c Vinzaglio 288
[illegible]ta G.B. 26 v. Belvedere. 8,26,27,30,35
[illegible]ta Teodora in Negro 46 via Massena 37
[illegible]Pietro, scrivano Fabbrica d'armi . . 375
[illegible] Argeli Gio. (Milano) 390
[illegible]da Michele, inserv. Gabin. patologia . . 552
[illegible]-Bosco Giov., maestra, 2 v. Sagliano. . . 576
[illegible]Vittor. 32 v. Ponte Mosca . 49
[illegible]ogine, drogheria, 7 v. S. Dalmazzo . 248
[illegible]Biagio, tintore, 39 v. Carlo Alberto . 476
[illegible] Ant., tabacchi (Cavoretto) . . 302-03-60
[illegible]Gius., sac. segr. econ. Ved e Nubili . 410
[illegible] Franc., drogh., 82 c. Regina Margh . 248
[illegible]G. B., velluti, 72 v. Venti Settembre e 4 v. Garibaldi 164-65
[illegible]liati Antonietta 21 v. Consolata . 34,37,41
[illegible]nazzo L., trattore, 38 v. Montebello . . 269
[illegible]netti Leon., dott., Istituto Psichiatrico . 553
[illegible]netti De Martiis Salv., prof., 36 v. della Rocca 483,546-54-55-56-80
[illegible]o Luigi, avvocato, 38 v. Garibaldi . . . 540
[illegible]a Agost., fornaio, ang v Berthollet e via S. Anselmo. 296
[illegible]a Luigia, commestib. (barr. Martinetto) 304-04
[illegible]ol Carlo, conduc., 48 v. Botero 263
[illegible]ol Maria 47 v. della Zecca 73
[illegible]ano A. e C., neg. metalli, 54 c. Re Umberto 233-35
[illegible]olla coniugi 5 v. S. Pietro in Vincoli. 32, 60
[illegible]olla frat., fonderia 63 c. S. Maurizio. . . . 233
[illegible]olla, sarto, 4 v. Cavallerizza 469
[illegible]olla G., magaz. alimen., 1 v. Ivrea . . . 285
[illegible]olla Luigi, avv., 5 v. Scuole . . . 481, 504-10
[illegible]olla Olga e Martini Vinc. 17 v. S. Ottavio 62,64
[illegible]a Vitt., dott., 5 v. Torquato Tasso . 530-53
Collegio Artigianelli 44 c. Palestro 10,32,35,45 469-94-95-98, 200-01-02-06-07-25-45
Collegio Caccia 20 v. S. Franc. da Paola . 58
Collegno Gio., mag. alim., ang. v. S. Secondo e v. Magenta 285
Colletti G., vinaio, 8 c. Duca di Genova . . 279
Colletto, conduc., albergo Tre Galline 267
Colli eredi fu Gio. 15 v Nizza . . . 42, 56
Colli C., rappres., 48 v. S. Franc. da Paola . . 254
Colli Gian Luigi, proc. del Re, 16 v. Sacchi. 367
Colli Giacomo, usciere, 32 v. S. Massimo . . 367
Colli Gius., vinaio, 1 v. Bava 279
Colli Pietro, delegato beneficenza (Mirafiori) . 424
Colli di Felizzano Carlo 13 v. Principe Amedeo 50
Colli di Felizzano Maria, dama d'onore, 13 via Principe Amedeo 340
Colli di Felizzano V. 13 v. Bogino . . . 11, 321
Colli-Ubaldi Edvige, telegr., 48 v. Milano . . 474
Collier Elisab. ved. Allamano 29 v. Po . 25
Collier Iacopo medico-chir., 7 v. Venti Settembre 27, 249, 424-36-88
Collini Franc., latton., 42 v. Bertola. 238
Collino frat. fu Enr. 25 v. Princ. Amedeo. 44
Collino Federico, prof. musica, 5 v. Nizza. . . 579
Collino G., seme-bachi, 11 v. S. Franc. da Paola 163
Collino Gio. avv., pubblicista, 68 c. Vitt. Em. II 510
Collino Gius., maestro canto, 11 S. Franc. Paola . 585
Collino Luigi, salsam., 19 v. Principi d'Acaja . 288
Collino e C., piano forti, 11 v. S. Francesco da Paola . . . . . *pag.* 204
Collino e Nava, organi 40 v. Belvedere . . 205
Collo, conduc., albergo del Gallo 262
Collo Bart., maestro, 2 v. Quattro Marzo . . 574
Collo Domen., impieg. Osservat. Astronomico . 552
Collo Giacinto, notaio (Cambiano) 518
Collo Gius., notaio (Chieri) 518
Collomb-Vesin Gius.°, maestra, 8 c. S. Martino . 576
Colnaghi Paolo, smaltatore, 41 v. Tarino. . . 491
Colomba Camillo, avv., 19 c. Oporto 345
Colombara Gio., falegname, 17 v. Foscolo . . 208
Colombatti Felice, maestro, 24 v. S. Chiara. . 574
Colombatto sarta, 58 v. Gioberti 466
Colombatto Antonio, caffettiere, angolo vie Orfane e Giulio 273
Colombatto Nicola, caffè-ristorante, 1086 Madonna di Campagna 301
Colomberi Marianna, maestra, 2 v. Berthollet . 576
Colombero Giacomo curato S. Barbara 11 v. Perrone 6, 93, 420-66-68
Colombero Gio., levatr., 27 v. S. Tommaso . . 538
Colombero Maria, levatr., 17 v. S. Quintino . 538
Colombero Pietro, latton., 27 v. S. Tommaso 238
Colombini Camillo, senatore, 20 via San Dalmazzo 317-35-36, 438, 510
Colombini Giac., albergatore, 2 v. Finanze . . 268
Colombino F., calzol., 23 v. Accad. Albertina . 226
Colombino Gaetana, maestra di recitazione, 8 v. Ospedale 592
Colombino Giacomo, macell., 27 v. Gioberti . . 298
Colombo Bonaparte capo-mastro, 45 via Venti Settembre 35, 213
Colombo Carlo e figlio, neg., 1 v. Donati. 233 34
Colombo Cesare, cambista, 67 v. Venti Settembre 162
Colombo Donato, avv., 3 v. Assarotti . . 510-15
Colombo E., chincagl., 1 v. Accad. Albertina . 480
Colombo Elia, merc.-sarto, 31 v. Garibaldi . . 470
Colombo Emilia, maestra coll. israelit. . . . 434
Colombo Fed., pianoforti, 36 c. del Valentino. 204
Colombo Filippo, fumista, 42 v. Cuorgnè 244-45
Colombo Franc., imp. daz., barr. di Vanchiglia. 347
Colombo Gaetano, vetturale, via della Rocca ang. v. Mazzini 261
Colombo Gaet., mobili, 144 c. Reg. Margherita. 203
Colombo Gio., salsament., 7 v. Barolo 288
Colombo Gio. ved. Rodano e figli 4 via S. Secondo 73
Colombo Gius., agente camb., 5 v. Lagrange . . 462
Colombo I., merc.-sarto, 29 v. Po. . . . 470-71
Colombo Isaia, impresario, 30 v. Po 298
Colombo M., ang. v. Montebello e Gaud. Ferrari 275
Colombo Maria in Guglielmetti 34 corso Vinzaglio 44, 65, 71, 73
Colombo Mauro 19 v. Ponte Mosca . 49
Colombo Michele, lanerie, 18 v. Palazzo di Città. 472
Colombo Raffaele, neg. abiti, 37 v. Roma . . . 471
Colombo Sara, insegn. (Madonna del Pilone). 573-76
Colombo Virginia e figli 33 v. Madama Cristina 34
Colombo-Gabri coniugi e figli 26 c. San Maurizio 60
Colombotto Teresa, salsam., 1 v. Deposito . . 288
Colomiatti coniugi e prole (Chieri) . 42, 67
Colomiatti Casimiro, avv., 9 v. Scuole. . . . 515
Colomiatti Em., teol. prof., 8 p. S. Giovanni. 465-67
Colomiatti Gius., pretore, 17 v. Nizza 367

Colomiatti Luigi, medico, 29 v. S. Francesco da Paola . . . . . *pag.* 350, 422, 530
Colomiatti Melchiorre, avv., 24 v. Carlo Alberto 500-10-18
Colonetti Pietro, impieg. Intend. Finanze . . 357
Colongo Domen., salsam., 9 v. Finanze. . . . 288
Colongo Gio., elettricista, 8 v. B nafous . 231-45
Colongo Luigi tavv., 49 v. Genova 66, 451-52
Colonna Em., agente cambio, 11 v Maria Vitt. 462
Colonna Emilia, sarta, 80 v. Nizza 166
Colonna Gabr., fornit. milit., 90 c. Vitt. Em. II . 187
Colonna Giovenale, dott. Osp. S. Giovanni 396,530
Colonna Gius., ag. cambio, 1 p. Lagrange . 462,384 425-30-34-35 69
Colonna di Sonnino Prospero (Roma) 453
Colonnesi Ranieri, impieg , 2 v. Sacchi. . . . 357
Colonnetti A., sotto-ispett. ferr., 43 v. Saluzzo. 475
Colussi Maria, dirett Orat. S. Gius. Valsalice . 446
Comandù A., vinaio, 5 c. Vitt. Em. II, oltre Po 279
Comba Alessandro 59 c. Vitt. Em. II. . 24
Comba Alf. tavv., 22 c. Cairoli, 14,355,449-33,510
Comba Antonio, ragioniere d'artiglieria . . . 374
Comba Antonio, vinaio, angolo via Stampatori e Garibaldi 278-79
Comba Eraldo, imp. Trib., 58 v. Venti Settembre 366
Comba Flaminia 26 v. Biella 14
Comba Giustina in Faa 27 v. Maria Vittoria 48
Comba L., vinaio, galleria Umberto I. 279
Comba-Sada, merc.-sarta, 45 v. Lagrange. . . 170
Comberti A. e C., macch. cuc., 7 v. Lagrange . . 239
Combetti G. B. impieg. Archivio Piemontese, 5 v. Consolata 38, 338-98
Combetti Gius. impieg. Archivio piemontese, 5 via Carlo Alberto 45, 338
Combi C., pasticciere, 42 v. S. Teresa . . 283-96
Combi Teresa, drogh., 36 v. Vanchiglia . . . 248
Comelli Siro, tappezz., 35 v. Carlo Alberto . 189-98
Cometto G., merc.-sarto, 2 v S. Tommaso . . 170
Comero Vanetti Antonietta, 14 v. Po . . . 576
Cometti Emilio, orolog., 19 v. S. Teresa . . 184
Cometti Felice, drogh., 43 v. Zecca. 218
Cometti Giac., scult., 25 str. di Francia . . . 527
Comi Leopoldo, impieg., 42 v. Vanchiglia . . 474
Comin Jacopo, deputato (Napoli) 390
Cominetti coniugi 180 c. Reg. Margh. 4, 54
Cominetti Annibale Ercole, pubblicista, Galleria Subalpina 542
Cominetti Cesare, calzol., 10 v. Parini . . . 226
Cominetti Fortun. 59 v. Massena. . . . 37
Cominetti Fortunato, calz., 5 v. S. Chiara . . 226
Comino coniugi, droghieri, 57 c. Vitt. Em. II, e 2 v. Gazometro 247-18-24
Comino Cecilia, maestra 17 v. Saluzzo . . 494,576
Como Guglielmo colonn., 4 v. Bogino, 41, 25
Comoglio Agostino, calzol., 14 v. Botero. . . 226
Comoglio Caterina, vinaia. 2*bis* v. S. Giobbe . 279
Comoglio G. e C., vinai, 48 c. Cairoli . . 278-79
Comoglio G neg. legn., 24 v. S. Ottavio . 206
Comoglio Gio., vinaio (Barr. di Stupinigi) . . 305
Comoglio Pietro, impres., 49 v. Moncalieri. . 243
Comolli Gio., aiut. ing. prov. (Pinerolo) . . 333
Comolli Pietro 46 v. Bertola 10
Comollo Ernesto, drogh., 49 c. S. Maurizio. . 218
Compagnia Anonima d'assicuraz. contro l'incendio 18 v. Maria Vittoria . . 59, 250
Compagnia continentale, fornit. per gasisti . . 238
Compagnia d'assicurazione di Milano, 5 via Venti Settembre . . . . . *pag.* 2
Compagnia d'assicurazione in Venezia galleria Subalpina . . . 12, 25
Compagnia di S. Paolo 8 v. Volta
Compagnia Gener. Transattant., Gall. Naz
Compagnia Selfelp, vini, 11 v. Perrone
Compagnoni Gius., cassiere, 27 *bis* c. Vinzaglio
Compaire, calzol., 56 v. Venti Settembre . .
Compaire Filippo, materass., 16 v. S. Ans
Compaire Gio. 42 v. Genova . .
Compans di Brichanteau Carlo depu cons. prov. e com., 10 v. S. Teresa 317-22-33-14, 408-13-51-52-57, 50
Compans di Brichanteau-Pallavicini Albertina, 10 v. S Teresa . . .
Comune Carlo, neg. cuoi, 36 v. Lagrange
Comune Felice, cuoi, 20 v. Barbaroux
Comune Margherita, levatr., 14 p. Eman. Filib.
Comune O fu Franc., pellami, 9v. Porta Palatina
Comune di Moncucco
Conati Paolo, macellaio, 78 c. Vitt. Eman. II.
Concistoro Evang. 36 v. Berthollet
Condio Giov., medico, 40 v. Ospedale e 22 via Garibaldi 403-08-78,
Condio Luigi teol., rettore, 22 v. Garibaldi
Condio Michele, imp. ferrov., 22 v. Garibaldi.
Condò Rodolfo, impieg. Banco Napoli . . .
Conelli Carlo proc., 7 via della Corte d'Appello. . . . 45, 70, 395, 455,
Conelli G. A., prof., rettore collegio Caccia, 20 S. Francesco da Paola . . . . .
Conelli De' Prosperi ved. Carolina e figlio 33 via della Rocca 8, 23,
Confetteria Nazionale, 18 v. Po . . . . .
Confettieri, caffettieri, liquor., uff. collocc.
Confidenza Internaz., uff. informaz. . . . .
Conforto Carlo, impieg., 60 v. S. Chiara . . .
Conforto Tom., impieg. post., 52 v. S. Secondo.
Confraternita della Misericordia 41 via Barbaroux 7,
Confraternita della SS. Annunziata 49 v. Po 28,
Confraternita della SS. Trinità 6 via Garibaldi 7
Confraternita dello Spirito Santo 9 via Porta Palatina 15,
Confraternita del SS. Nome di Gesù c. Regina Margherita. 40,
Confraternita di S. Rocco 3 v. Genova .
Confraternita S. Sudario B. V. Grazie .
Congregazione S. Anna 32 v. Massena .
Congregazione di Valmonfredo in Cellio .
Conigliani Lodovico, avv., 40 c. Oporto . . 510
Coniolo Evasio 31 v. Andrea Doria. . .
Conrotto Luigi, cambista, 4 v. Barbaroux . .
Conrotto Tomm., fabbro, 1 v. Carmine . . .
Conservatorio del Suffragio 34 v. S. Donato
Conso Gius Natale, impieg., 29 v. Mazzini . .
Consolaro Francesco, delegato P. S. . . . .
Console Giac., impieg. Dogana, 57 v. Garibaldi
Consorzio di Produttori, magazz., 29 v. Venti Settembre 278-
Constantin de Magny Germano 32 via Assietta. 6,
Conta Beatrice, maestra, 20 c. Vitt. Eman. II oltre Po . . . . . .

Casta Gerol. fu Gerol. 20 c. Vitt. Eman. II oltre Po . . . . . *pag.* 73, 431
Conta Giuseppina, insegn., 20 c. Vitt. Em. II oltre Po 489
Contecorsi gi, mag. alim., 4 p. Gran Madre di Dio 285
Conte Carolina, tratt., 930 barr. S. Paolo. . . 304
Conte Ferdinando, scrivano, 53 v. Gioberti. 377,438
Conte Fran., panatt. (Tetti Fre) 303
Conte Gius., depos. specchi, 18 e 20 v. Alfieri . 487-90
Conte Giusto, libraio, 10 p. S. Carlo 194
Contegiacomo Gio., fabb. istrum., 44 v. Rossini 205
Contenti Gio, sarto, 45 v. Maria Vittoria . . 169
Conteri coniugi, fornai, 3 v. Moncalieri . . . 296
Conteri Elvira, levatrice, 12 v. Roma . . 353, 538
Contero G., droghiere, 5 p. Palazzo di Città . 218
Conterio Genesio, conduc., 3 v. Deposito. . 263-64
Conterno Alb., banca Unione, 7 v. Lagrange . 395
Conterno Carolina, maestra, 3 v. Verrua. . . 444
Conterno Gius. 4 v. Montebello . . 40, 429
Conterno Luigi, fabb cera, 4 v. Montebello . . 224
Conterno Thelma, maestra, 4 v. Verrua . . . 576
Conterno-Tornaghi R., maestra, 20 v. Massena 576
Contessa Ernesta, assist., 3 v. Urbano Rattazzi . 587
Conti frat., segheria, 7 v. Cuorgnè 206
Conti sorelle, mercerie, 45 v. Genova 179
Conti Alberto chincagl., 6 v. S. Tommaso . 480
Conti Carlo, decorat., 20 v. Carlo Alberto . 189, 222
Conti Clementina, sarta, 30 v. Roma 166
Conti Franc., med.-chir., 30 c. Oporto . . . 530
Conti G., spediz., 37 v. Roma 257
Conti Gius., neg. vino, 6 v. della Rocca. . . 278
Conti Luigi, latton., 46 strada di Lanzo . . . 238
Conti Luigia 39 v. S. Quintino . . . 60, 71
Conti Maria, levatrice, 45 v. Gius. Grassi . 353, 538
Conti Maria, macell., 56 v. S. Secondo. . . . 298
Conti Matteo, prof. (Genova) 548
Contini, calz., 1 p Lagrange. 226
Contini Elvira, stiratrice, 35 v. Roma 176
Contini Pietro, lattoniere, 9 v. S. Tommaso. . 238
Contini Pietro 4 v. Assarotti 28, 45
Contratti Luigi, scult., palazzo Belle Arti al Valentino 449, 527
Converso Ambrogio, commest., 40 barriera di Vanchiglia. 301-05
Converso Angela ved. Delpiano 42 via Stampatori 74
Converso Carlo, no'aio, 18 p. Castello . . 422, 517
Converso Gio., commiss. calasto (Caselle) 337, 497
Converso G. B., usciere, 44 v. Princ. Oddone . 365
Converso Pietro, impieg., 4 v. Soperga . . . 474
Converso Pietro carrat., 40 v. Chivasso. . 205
Convitto *della Provvidenza* 25 v. Venti Settembre 5
Convitto *Ecclesiastico* 2 v. Maria Adelaide 30, 36, 38, 43
Convitto *S. Franc. d' Assisi* 45 v. Barbaroux 7
Convitto *vedove e nubili* 29 via Vittozzi Ascanio 73
Cooperativa *ital.*, Soc. assicur., 2 c. Oporto . 250
Cooperativa *Veneta* (*La*). Società anon. d'assic., 3 v. Bonafous 250
Copasso frat. e sor. fu Gius. 5 v. Gerdil. 29, 54
Copasso Fer in., dott., 5 v. Stampatori . 408, 530-36
Copasso Fior., impres. 5 v. Gerdil . 54, 243
Copasso Gius. capo-mastro, 5 v. Gerdil . . 22
Copasso Lodovico 4 v. S. Anselmo . . . 63
Copasso Luigi impres., 6 v. Pio Quinto. 48, 67, 243
Copasso Olimpia 6 v. Balbis 7, 58
Copasso Paolo 2 v. S. Anselmo . . *pag.* 63, 72
Copasso-Spezia Adele, ispettr., 9 v. delle Scuole. 567
Copello Enrico, ing., 2 p. S. Carlo. 506
Copello Luigi, Biancotti e C., *trasp. militari*, 1 v. Maria Vittoria 256
Coppa Agnese e figli 6 c. Raffaello . . 52
Coppa Carlo, fabacc., 34 v. Po 360
Coppa Carlo, disegn., 28 v. Cavour 526
Coppa Franc., mercante-sarto, 23 v. Lagrange . 470
Coppa Guglielmo, impieg., 43 v. Garibaldi. . 358
Coppa Maria, mercerie, 9 v. Stampatori . . . 479
Coppa Maria, sarta, 9 v. Montebello 466
Coppa Severino, merc.-sarto, 26 v. Roma. . . 470
Coppa-Martinetti Rosa, ispett., 28 v Cavour . 570
Copperi C., Alberto, pret., 7 v. Allioni. . . . 368
Copperi G. geom., 95 str. Valsalice . 74, 431, 524
Copperi P. Ant., scrivano, 6 v Amed. Avogadro. 370
Coppero, conduc., albergo Firenze 261
Coppi Vitt., rapp. calce e cem., 5 v. Fabro . 242-54
Coppier Alice maestra (Villaretto) 573-76
Coppino Michele, prof. emerito 549
Coppo Gio., lattoniere, 23 v. Nizza e 7 c. Re Umberto 238
Coppo Gio., tratt., ang. v Barolo e Pescatori . 274
Coppo Gius., impieg., 20 v. Porta Palatina. . 378
Coppo Gius., neg. vino, 6 v. Monte di Pietà. . 279
Coppo Pietro, impieg., 3 p Mad Cristina. . . 473
Coppo Vittorina, assist., 9 v. Po 587
Cora fratelli, cartolai, 28 v. S. Massimo. . 198-99
Cora sorelle fu ing. Giacomo 25 via Magenta 35, 37, 46, 53
Cora Cam. 101 c. Vitt. Eman. II. . . . 35, 72
Cora Carlo, fornaio, *4bis* v Ospedale 296
Cora Egidio fu Gius. 52 v. Mazzini . . . 38
Cora Gius. e Luigi fratelli, liquoristi, via Santa Teresa e 2 p. S. Carlo 274
Cora Guido, prof., 74 c. Vitt. Em. II . . 540-48-54
Cora Ugo, confett., 43 v. Garibaldi . . . 283-84
Cora-Orsi Luisa, 74 c. Vitt. Em. II 420-38
Coralli Vittorio, vice-canc., 3 v. S. Fabro . . . 368
Corazza Cesare, ing. provinc., 2 v Garibaldi. 333
Corbari Luigi, cassiere Op. S. Paolo 386
Corbellati C., orefice, 3 galleria Geisser . . . 483
Corbelletti Ant., impieg., 14 v. Gazometro . . 584
Corbelli Edgardo, prof., 44 *bis* v. Montevecchio 439-40-91, 562-65
Corbetta G. P. frat., rappr., 44 v. dei Mille . . 254
Cordeglio Ant., magaz. alim., 7 v. Cavour . . 285
Cordero, conduc., albergo Fucina. 267
Cordero Antonio, macell., 48 v. Cernaia . . . 298
Cordero Calisto, fabbro, 34 v. S. Franc. Paola . 245
Cordero Firmino, utens falegn., 7 v Pio Quinto. 202
Cordero Giovanni, capo tecnico Arsenale . . 375
Cordero di Montezemolo nob. Giulio, 6 corso Vitt. Em. II 322
Cordero di Pamparato march Stanislao, 8 p. S. Carlo 322
Cordero di Vonzo Carlo, 34 v. Princ. Amedeo 322, 422
Cordero di Vonzo Carolina 2 v. Roma . . . 55
Cordero di Vonzo in Manno baron. Eleonora 49 v. Ospedale 322
Cordier, parrucch., 25 v Nizza 247
Cordiviola Ces., avv.-proc., 44 v. Bellezia. 510-15
Cordoni Pietro, farm., 74 barr. di Casale. . . 536
Core Carlo, prof., 41 v. Andrea Doria. . . . 394
Core e Molineri, neg., galleria Subalpina . . 475
Corendo Luigi (eredi di) 8 v. Fucina 20, 27
Coria Felice, vinaio, 20 v. Priocca 279

Coriasso Anna, sarta, 40 v. Ponte Mosca *pag.* 166
Coriasso Pietro, neg. vino, 41 p. S. Giovanni . 279
Coriasso-Gannio Paolina, insegn., 18 v. Santa Chiara 492
Corinaldi Cesare, negoz. granaglie, 19 via S. Quintino 254-95, 348, 487-99, 507
Corino, tintore, 2 v. dei Quartieri 176
Corino Gio. 91 v. Cottolengo . . 22, 68, 498
Corino Gius., meccanico, 18 v. Po 552
Corino Luigi, inserv., 18 v. Po 552
Corino Vitt., avv.-proc., 2 v. Perrone . . 540-45
Corio Aristide, elettricista, 11 v. S. Maria . . . 234
Corio Cam., avv., 5 c. Vinzaglio 499
Corio Celestino, calzol., 36 v. S. Secondo. . . 226
Corio Enrico, salsam., 9 v. Villa della Regina. . 288 302-05, 526
Corio Silvio, insegn., 18 p. Vitt. Eman. I . 249, 492
Corlando frat. 43 v. Biella 44
Corlera, parrucch., 24 v. Roma 247
Corna, calzol., 12 v. S. Donato 226
Cornaglia, parrucch., 2 p. Carlo Felice . . . 247
Cornaglia coniugi 2 v. Gaudenzio Ferrari 28
Cornaglia Anna, sarta, 1 v. Cavour 166
Cornaglia Anna ed Albina fu G. B. 3 corso Principi d'Acaja 51
Cornaglia Annetta, modista, 17 v. Garibaldi. . 168
Cornaglia Dom.ª fu P. 14 v. Vanchiglia, 32, 69
Cornaglia Dom., massaggio, 39 v. della Zecca. 538
Cornaglia Dom., materass., 20 c. Vinzaglio . . 230
Cornaglia Elena, insegn., 27 v. Barbaroux . . 492
Cornaglia Franc., macell., 62 c. Vitt. Em. II. . . 298
Cornaglia G. e M., ferram., 41 v. Corte d'Appello. 200-35
Cornaglia G. B. fu Gius 25 v. Baretti . . 8
Cornaglia Gius., materass., p. Soluzzo. . . . 230
Cornaglia Gius., vinaio, 8 v. S. Donato . . . 279
Cornaglia Guido, ing., 23 v. Massena 477
Cornaglia M., vinaio, 15 v. S. Ottavio 279
Cornaglia Marianna in Camerano 10 via Stampatori 66
Cornaglia Nicola, delegato beneficenza. . . . 425
Cornaglia Nicolò, sete, 67 v. Venti Settembre . 163
Cornagliotti A., agente camb., ang. v. Lagrange e Maria Vittoria 162
Cornagliotti Emilio, impieg., 30 v. Napione 474
Cornagliotti Eug., Asilo infant. Vanchiglia . . 433
Cornagliotti G., ing., 2 p. Carignano. . . 407, 519
Cornagliotti Gius. fu Michele ing. 2 p Carignano 15, 25, 67, 406-49, 503-19
Cornagliotti S., merc., 69 v Venti Settembre . 180
Cornagliotti-Rabaglia Zoraide, maestra, 30 via Napione 576
Cornalba G., latteria, 72 v. Venti Settembre . 284
Cornale Aless., ragion., 9 v. Deposito 522
Cornalis Romolo, imp. dazio, barr. di Francia . 347
Cornara G. B., liquor., 40 v. Mazzini 275
Cornaro Paolo, tenente artiglieria, ... 538
Corne L. e C., fabb inchiostro, 20 v. Alfieri 222
Cornelio Luigi, farm., 28 v. Berthollet . . . 378
Corner Pietro, impieg., 4 v. S. Donato. . . . 363
Cornero, fabbr. cornici, 13 v. Garibaldi . . 187
Cornero Maria ed Ida di Roberto 8 via S. Francesco da Paola 58
Cornetti Fortunato, ing., 3 v. Goito 476
Corno Carlo, Comizio Agr. (Mombello) . . . 497
Corno G., teologo, notaio apostolico, 12 v. Arcivescovado 92, 465
Corno Gius., insegn., 7 v. Montebello 492
Corno Luigi, pubbl., 44 v. S. Agostino . . *pag.* 3
Cornuty G., impieg., 9 v. Barbaroux 1
Corona Pietro, vinaio, 161 c. R. Margherita . 2
Corporandi d'Auvare bar. L. Alessandro . . 3
Corrà Franc., neg. cera, 5 p. Solferino . . 2
Corrà Gius., avv. 45 v. Genova . 3, 13, 46
Corrà Madd. ved. Ferrero 5 v. Ottavio
Corradi A., med. veter., 116 c. Vitt. Em. II . 3
Corradi Guglielmo, medico, 4 v. Bellezia . 3
Corradini F., ing., 40 c. Oporto 252, 443 . 19-23
Corradino Gio., vettur., p. S. Carlo . . . 2
Corrado Alberto, veterin., 116 c. Vitt. Em. II . 3
Corrado Corradino, prof., 1 v. Rocca . 484 . 50-64
Corrado E., sarto, 35 v. S. Franc. Paola . . 1
Corrado G., sarto, 2 v. Roma 16
Corrado Giovanni, impieg., 1 v. Mazzini . . 47
Corrado Gio., parrucch., 55 v. Nizza . . . 21
Corrado Pietro, 1 c. S. Maurizio 48
Corrado Rosa, sarta, 40 v. Venti Settembre . 16
Corrado-Avetta T., maestra, 1 v. Mazzini . 57
Corrado e Zimaglia, fabbri, 51 c. S. Maurizio . 2
Correggia, vinaio, 22 v. Berthollet 27
Correggia Ernesto, liquor., 36 v. Lagrange . 27
Correggiari Luigi, ing. catasto 33
Correggiari Clemente, 8 v. Berthollet . . . 50
Corsi di Bosnasco coniugi 5 v. Accademia Albertina. 9
Corsi di Bosnasco frat. 6 v. Mad. Cristina. 1
Corsi di Bosnasco Carlo, 6 v. Mad. Cristina 322-
Corsi di Bosnasco Giacinto, pitt., 6 v. Madama Cristina 322, 456-59, 52
Corsi di Bosnasco Policarpo, 3 v. Accad. Alb. 40
Corsini Enrico, 54 v. Venti Settembre . . . 50
Corsini Vittorio, prof., 3 v Cibrario 5
Corsino Gius., selvagg., p. Palazzo di Città . . 2
Corso Alf., sotto-tenente D stretto militare . 3
Corso Ed., scrivano, 43 v. Massena 3
Corso Franc., Dirett. Società gen operaia . 4
Corso Gius geom., 2 v. Milano 46, 64, 493, 52
Corso Giuseppe, impieg., 36 v. Baretti . . . 3
Corso Luigia in Chiaramella 58 c. Vittorio Em. II 3
Cortassa Luigia, magg. alim., 38 v. Arsenale 285-9
Cortassa Pietro, imp. telegr., 33 v. Vanchiglia. 4
Corte frat., cappellai, 4-6 p. Statuto . . . 4
Corte Albina, maestra Istit. Duchessa Isabella. 5
Corte Amilcare, 24 via Cernaia . . . 508-4
Corte Gius., macell., 6 v. Barolo 29
Corte di Montanaro conte Giacinto, 15 v. Zecca 32
Corte Luigi, istit. musicale, 5 v. Consolata . 5
Corte Nicola, magg., 11 v. S. Franc. da Paola 37
Corte Paolina, maestra, 4 v. Cavallerizza. . . 5
Corte Sereno, decorat., 46 v. S. Donato . . . 4
Cortella Leopoldo, caffett., 24 p. Vitt. Eman I. 2
Cortese Adamo, impieg., 122 c. Reg. Margh. 345, 4
Cortese Alessandro, falegn., 8 v Guastalla . . 20
Cortese Ant. Clem. 84 v. Mad. Cristina . . 3
Cortese Giac., prof. Univ., 40 c. Valentino . . 5
Cortese Giov., caffett., ang. v. Zecca e Montebello. 2
Cortese Giuseppa, vetturale, p. Vitt. Eman. I angolo v. Plana 258-6
Cortese L., drogh., 9 v. S Domenico 2
Cortese Marianna, guant., rimp. 46 p. Castello . 2
Cortese Metilde fu Gio. 18 c. Cairoli . . . 1
Cortese Pasquale, console, 4 v. dei Mille. . . 3
Cortese Teresa, magaz. alim. (Barr. Milano) . 2
Cortese Tommaso, lan.-drapp., 24 via Carlo Alberto. 464-65-72-75-80, 2

Corteso Turcol, birraria, 20 p. Castello *pag.* 276
Cortese-Federmann Luisa, maestra, 9 v. Deposito 576
Cortevesio Carlo, meccan., c. Reg. Margherita 241
Cortevesio M., maglierie, 46 v. Garibaldi 473-74-75-78
Cortevesio S., dentista, 18 v. Cernaia 535
Corti frat. 54 c. Vitt. Em. II 40
Corti Annibale, avv., studio Merlani. . . 510-74
Corti Giuseppe, capitano, 63 c. S. Maurizio . 557
Cortina Carlo, avv.-proc., 42 v. Porta Palatina 545
Cortino D. m., avv., 48 p. Statuto. 510
Cortona E., guantaio, rimp 26 p. Castello . . 223
Corvetto C., magg. d'art., 24 v. S. Franc. Paola. 374
Corvino e Ratti F., magaz. alim., 7 v. Biella . 285-88
Coscia Aug., bottigl., 45 v. Artisti . . . 275-79
Coscia Felice, disegnatore, 68 c. Vitt. Em. II . 526
Cosenz Enrico, senatore (Roma) . . . 343-45
Cosola Cesare, rappr., 42 v. Arsenale 254
Cosola Lorenzina, trattor., 10 v. Giulio . . . 269
Cosola Michele, neg vino (Maddalene). . . . 305
Cosotti ved. e frat., carbon., 30 v. Bertola . 209
Cossa Alfonso, prof., 87 c. Vitt. E. II. 482-85, 554-55-56
Cossa Pietro, maestro, 45 v. delle Scuole. . . 574
Cossard Giacinto, appl. Banco Napoli . . . 392
Cossavella Agost., sarto, 11 v. Andrea Doria . 469
Cosso frat. 51 v. Massena. 5, 45
Cossolo Antonio, notaio (Carignano) . . . 548
Costa coniugi, salsam., 8 v. S. Agostino . . . 288
Costa frat., organi, 22 v. Rossini 205
Costa frat. e sor. 4 v. Andrea Doria . 4, 9
Costa Adolfo, insegn. (Mad. del Pilone). 573-74
Costa Antonio, pirotecnico (Rivoli) 247
Costa Art., avv.-proc., 7 v. Bellezia 545
Costa Cand., maestra, 23 v. Ponte Mosca. . . 576
Costa Carlo, capo-mastro, 12 v. Po 243
Costa Carlo, cancell., 2 v. Perrone 367
Costa Carlo e C., lanerie, 10 v. Garibaldi. . 465-72
Costa Carlo (eredi) 85 corso Vittorio Eman. II 28, 35, 43, 45, 72
Costa Carlo, medico, 2 c. Siccardi. . . 352, 530
Costa Dom., coltellinaio, 5 v. Basilica. . . . 242
Costa Emilio fu Gius. 5 v. delle Orfane. 43
Costa Eugenio, calz., 7 v. S. Dalmazzo. . . . 226
Costa Gaud., paste, 38 v. Garibaldi 294
Costa G. B., calzol., 35 v. S. Domenico . . . 226
Costa Giacomo, materass., 17 v. Belvedere . . 230
Costa Gio. eredi, fumisti, 42 v. Po 214
Costa Gius., calz., 24 v. del Carmine 226
Costa Giuseppina, merciaia, 48 v. S. Teresa. . 479
Costa Ignazio e sor. 4 v. S. Agostino 9, 26, 31, 62
Costa Luigi, avv., studio proc. Devecchi . . 545
Costa Luigia, merciaia, 38 v. Garibaldi . . . 479
Costa Maria, maestra, 23 v. Ponte Mosca. . . 576
Costa Margh., maestra piane, 55 v. Mazzini . 591
Costa Oreste, notaio (Grugliasco) 518
Costa Pietro, scult. 37 v. Magenta 35, 485, 527
Costa Pietro, istituto music., 12 v. Ospedale. . 590
Costa Pietro 43 v. Lagrange 43
Costa Pietro e De Chievres Maria coniugi 12 v. Ospedale 44
Costa Vittoria, maestra, 2 v. Siccardi 576
Costa-Bachetti G., avv.-proc., 49 v. Garibaldi 510-45
Costa-Carrù della Trinità conte Paolo 18 v. S. Franc. da Paola. . 3, 44, 58, 322
Costa-Domosso Maria, sarta, 37 v. Carlo Alberto. 466
Costa-Raschieri E., impieg., 5 v. Rosine . . . 376
Costabella Torre nob. Giacinto, 48 v. dei Mille. 322
Costa di Polonghera conte Emanuele, 15 via S. Francesco da Paola 322
Costaldi Vincenzo, vetraio, 6 v. dei Mille *pag.* 491
Costamagna, conduc., albergo Tre Galli . . . 262
Costamagna frat., falegn., 7 p. Savoia 208
Costamagna Aless., impieg., 40 v. Gioberti . . 472
Costamagna Ang., agente cambio, 1 v. Saluzzo. 162 381-90, 495
Costamagna Eugenio, 40 v. Gioberti. 457
Costamagna G. fu C., pellicc., 6 via Andrea Doria 223
Costamagna Giovanni teol., rettore spirituale Ospedale S. Giovanni 396
Costamagna Luigi, vernic., 124 c. Reg. Margh. 187
Costamagna Luigi, impieg. Pretura Urbana . . 367
Costamagna Luigi fu C., pellicc., 4 v. Garibaldi . 223
Costantini Giov., pizzicagn., 6 v. Assarotti 285-88
Costantini Settimo, sotto-segr. istruz pubbl. . . 343
Costantini e Dapino, latt., rimp. al 15 v. Garibaldi . 238
Costantino, conduc., albergo del Campanile . 263
Costantino madre e figli 36 p. S. Giulia . 7
Costantino A., mag. alim., 44 v. Ponte Mosca 285
Costantino Carolina, insegn., 25 c. S. Maurizio. 490
Costantino G. A., prof., 7 v. Alfieri 589
Costantino Giulio, teologo, 14 c. Palestro . . 412
Costantino Teresa, merc., 9 v. Corte d'Appello . 179
Costanzo Franc., falegn., 46 v. S. Dalmazzo . 208
Costelli Enrico, vinaio, v. Viotti e p. Castello 279
Costero Francesco, fornaio, 1 c. Dante. . . . 296
Costi L., fotografo, 39 v. Po 496
Cotella Gio., merciaio, 4 p. Statuto. 479
Cotonificio Italiano, 3 c. Vinzaglio 173
Cotonificio di Pontelambro, rappr. Vitt. Patetta, 7 v. Massena 173
Cotonificio Valdocco, v. Bonzanigo 473
Cotta Angelo, fiori artif., 36 v. Maria Vittoria . 493
Cotta Carlotta, pizzic., 4 v. dell'Industria . . 288
Cotta Franc., vinaio, 7 v. Monferrato 279
Cotta G., pitt. fotogr., 7 v. Princ. Tommaso . 525
Cotta Savino, parrucch., 33 v. Accad. Albertina. 247
Cotta-Morandini Rocco, 30 v. Saluzzo. . . . 365
Cotta-Ramusino Ercole, impieg. Intend. . . . 357
Cottalorda Cater. 48 v. Legnano . . . 34-41
Cottalorda E., rappr., 46 v. Venti Settembre . 254
Cottalorda L., camb., 48 v. Venti Settembre . 162
Cotti frat., negoz. vino, 50 v. Po 278
Cotti Anna, levatrice, 9 v. S. Franc. Paola . 538
Cotti Giacomo, ing., 25 v. Galliari 309
Cotti Gius., medico, 69 v. Mad. Cristina . . . 530
Cottie Carlo, chincagl., 47 v. Venti Settembre. 180
Cottie L. e C., ricamat., 23 v. Roma . . . 478, 526
Cottie G., orolog., 41 v. Roma 484
Cottie Mich., orefice, 7 v. Alfieri 483
Cottini Giacomo, prof., 4 v. Passalacqua. . . 427
Cottino frat., vinai, 9 c. Vitt. Eman. II. . . . 278
Cottino Ant. laterizi, 26 v. Drovetti. . 48, 214
Cottino Camillo, vini, 20 v. Princ. Amedeo . 277-78
Cottino Carlo, tratt., 101 barr. Francia . . . 303
Cottino E., meccanico, 150 v. Cottolengo . . 244
Cottino Ern., avv.-proc., 34 v. Mad. Cristina. 515
Cottino Eugenio ed Emilio, vinai, 9 c. Vittorio Eman. II 279
Cottino G., deposito ghiaccio, 11 v. Vanchiglia . 277
Cottino Giacinto e figlio 7 v. Legnano. . 33
Cottino Giovanni, spediz., 48 v. Botero. . 257-63
Cottino Gius., macell., 19 v. Galliari 298
Cottino Tommaso, alberg., 35 v. Borgo Dora . . 268
Cottolengo Bened. 60 v. Mazzini . . . 59
Cottolengo Luigi, 24 v. S. Dalmazzo . . . 408-20

Cottone Paolo, impieg., 18 p. Em Filiberto *pag.* 339
Coucourde cav. Enrico, cons. prov. (Perosa Argentina e Pomaretto) 333
Courtial Aug., meccanico, 14 v. Frejus (al Foro boario) 233-35-41-45
Courtial Enrico 462 c. Reg. Margh. 54,385,419
Couvert G. st., dott., ispett. monum. ant. (Susa). 486
Cova Margherita, 42 v. Po 466, 475
Cova-Vallin Maria, 12 v. Barolo. 322, 429
Covino Andrea, prof. (Moncalieri) 560
Cravanzola Angela in Turelliati 7 via Coppel verde 45
Cravanzola C., negoz. immagini, 5 p. Consolata. 495
Cravario Andr., impieg. Intend., 18 p. Castello. 357
Cravario Ang. camb., 12 v. Princ. Amedeo, abit. I *bis* v. S. Donato 58,462-83
Cravera Cesarina, maestra, 16 p. Statuto . .576
Cravera Gius., avv., 22 v. Cernaia. 510
Cravera Pietro, geom., 16 p. Statuto . . 519-21-23
Cravera e Ratti, geom., 16 p Statuto . . . 522
Craveri A., confett., 51 v. Po 283
Craveri Antonino, geom., 2 v. Mazzini. . . 504-22
Craveri Fed., impieg. post., 29 v. Ormea . . .472
Craveri Franc., censore Patroc Liberati . . .427
Craveri Ignazio 47 v. S. Quintino 48, 51, 60
Craveri Pacifico, alunno pret Urbana 367
Craveri Seb., avv., 10 v. Bava . . 334-98,423,510
Craveri Silvio, cons. d'App., 9 c. Palestro. .365
Cravero A., levatr., 36 v. Sacchi 538
Cravero Clotilde, maestra, 10 v. Vanchiglia . .576
Cravero D., oref., 28 v. Roma, gall. Nazion. 483-84
Cravero Franc. fu Sebast 47 v. S. Anselmo 63
Cravero Gabr. ved. Ferrari 38 v. Bertola. 10
Cravero Gio. Batt 14 v. Novara. 43
Cravero G., negoz., 26 v. Porta Palatina. . 292
Cravero Giuseppe, calzolaio, 18 v. della Rocca 226
Cravero M. e T., pizzicagn., 2 v. Bagni . . .288
Cravero Maddalena in Severini 25 v. San Quintino 10
Cravero Nicola, negoz. vino, 53 barr. Milano. 304
Cravero P., paste, 12*bis* v. S. Domenico. . .295
Cravero S. e figlio, fabbri, 17 v. Cavour . 241-45
Cravero e Peano, vinai, 21 v Stampatori . 278-79
Cravesana G., curato SS. Angeli Custodi, 37 v. S. Quintino 92, 420-66
Cravetta di Villanovetta conte Corrado, 3 via Accad. Albertina. 322
Cravetto Ant., trattore, 25 v. Po 272
Cravetto Bern., alberg., 33 v. Lagrange . 268 71
Cravetto Gio., pastaio, 1*bis* v. Rosine . . . 294
Cravetto T., trattoria Lagrange, c. Vittorio Emanuele II 270, 504
Cravetto Tommaso di Gio. 21 v. Gioberti. 30
Cravetto e Morello, trattori, 2 p. Vitt. Em. I . 274
Cravotta Ant., trattore, 4 v. Genova. . . . 272
Cravosio Luigi Vitt., prof., 4 v. Passalacqua . 345
Cravosio Prospero, insegn., 2 v. Thesauro . . 492
Cravosio-Anfossi G., avv., 4 v. Bonafous . . .339
Cravotto G., cons. d'Appello, 18 v. Garibaldi . 364
Credito Fondiario Banco di Napoli . . .43,46
Credito Fondiario S. Paolo 15,60
Credito Industriale 41 v. S. Teresa. . . . 5,13
Credito Italiano, merc.-sarti, 44 c. Vitt. Em. II 170-72-74-81-84-86, 226-56
Crema Cam., ingegn., 3 v. Baretti. 549
Cremaschi Gio., impieg. manifatt. Tabacchi, 44 v. Quattro Marzo 499, 562
Cremona Luigi, senat., Ordine civ. di Savoia. 510
Crescenti Franc., tabacc. (Maddalene) . . . 539
Crescenti Gius., vinaio, deposito nel D. . . 278
Cresci Oddo, agenz. postale, Porta Nuova . . 11
Crescio Eug., impieg. Intend. Finanza . . . 557
Crescio Gius., trattore, 4 v. Arsenale . . . 260
Crespi Achille, impieg. carte valori . . . 502
Crespi C., leg. libri, 2 v. Lagrange . . 146,498
Crespi Carlo, impieg., 4 v. Saluzzo 170
Crespi Franc., vinaio, 23 v. Stampatori . . 275
Crespi G., cordami, 16 v. Bertola 481
Crespi P., merciaio, 16 p. Eman. Filiberto . . 179
Crespi Silvio Benigno, avv. (Milano) 11
Cresta frat., lanerie, p. Corpus Domini . 170-74
Cresta Franc., trattore, 7 c. Vinzaglio . . . 251
Cresto Franc., cappellaio, 34 v. Mazzini . . 180
Cresto Maddalena in Gallina 49 v. dei Fiori 32
Cresto Vitt., cappellaio, 8 v. Andrea Doria . 180
Cretini Giulio, pubbl., 17 v. Lamarmora . . 537
Crevella, conduc., albergo Tre Galline. . . 266
Crevola F., liquor., 3 p. Gran Madre di Dio . 278
Crevola G. B., cartol., 9 v. S. Donato. . . . 490
Crevola Pietro, cartol., 4 v. Galvani . . . 491
Crida Cesare, medico, 37 v. Zecca . . . 503, 536
Crida Dom., pizzic., 49 v. Porta Palatina . . 288
Crida Enrico, pittore, 94 c. Vitt. Eman. II . 532
Crida Giac., magazz. alim., 29 c. Vinzaglio . 281
Crida Gio., capo-mastro, 53 c. Oporto . 243, 551
Crida Gius., impres., 6 v. Amedeo Avogadro . 241
Crida Oddone, decor., 7 v. Mazzini 180
Crida Oddone, bianch., 60 c. Vittorio Eman. II. 476
Crispi Antonio, avv. (Milano) 17
Crispi Franc., avv., presidente dei Ministri (Roma) 343, 492
Cristin Gius., avv., 2 p. Gran Madre di Dio . 306
Cristin Vinc., avv., 39 v. Carlo Alberto . . . 510
Cristina V. Alciati, ferram., 46 v. S. Quintino . 251
Cristini Vitt., impieg., 12 v. Vanchiglia . . . 17
Cristino Gius., tappezz., 23 v. Bertola. . . . 181
Cristino-Piana L., ispettr. scol., 8 v. Fabro. . . 567
Crivellari G. C., sost. proc. gener., 4 p. Statuto 361
Crivelli Ant., calzol., 27 v. Po 22
Crivelli Emma, maestra, 20 v. Barolo 575
Crivelli Giac., istitutore, 4 v. delle Scuole . . 506
Crivello Caterina, vinaia, 32 v. Moncalieri . . 279
Crivelli I., fumista, 120 c. Reg. Margherita . 241
Crivello Franc., giardiniere, Valentino. . . . 552
Crivello Gius., macell., 71 c. Vitt. Em. II. . . 288
Crivello Gius., tratt. (Val S. Martino) . . . 506
Crivello Michele, macell., 13 p. Em. Filiberto . 288
Croce A., bendagg., rimp. al 46 p. Castello . . 557
Croce Ant., vinaio, 77 v. Mad. Cristina . . . 270
Croce Carlo, bendagg., 16 p. Castello 557
Croce Carlo, pellami, 49 v. Genova 22
Croce Carlo avv., 8 v. Ospedale 6
Croce Carlo di Gio. 14 v. Aosta. 7,395,42[illegible]
Croce Eug., avv. pretore, 8 v. Ospedale . 368, 543
Croce Fedele, capitano, distr. militare . . . 57
Croce Franc., liquor., 35 v. Mazzini. . . . 279
Croce Gio. 8 v. Ospedale 5, 43
Croce Gius. meccan., 14 v. Juvara . . 32,240
Croce Luigi, perito (Oleggio) 32
Croce P. ved. Ciaiolo, tint., 24 p. Em. Filiberto. 476
Croce P. G., neg. sete, 3 v. Giannone . . . 463-64
Crocetti, conduc., albergo Leon d'Oro. . . . 262

Crodara Visconti Franc., agente cambio, v. Finanze 13, domic. 24 c. Vitt. Em. II *pag.* VII, 462
Crodara Visconti Giacinto, 3 p. Bodoni . . .407
Crodara Visconti Paolo, generale in ritiro, 12 via Barolo 426-37-41-44
Croizat V. prod. bit., 11-13 v. Gioberti 30, 215
Crolla Gius., calzol., 79 v. Venti Settembre . .226
Crippa Matilde in Ceretti 1 v. Drovetti 24, 26
Crosa cost. fu Zav. 11 v. Cernaia . . 48, 57
Crosa Clotilde, ispett., 11 v. Cernaia 445
Crosa Filiberto, cons. d'Appello, 5 v. Deposito. 365
Crosa Gaspare Franc. e Brooks Marianna figlio madre 14 v. Pio Quinto 48
Crosa Luigi Clemente, 20 v. Milano 444
Crosa Vinc., ing., ispett. ferr., 11 v. Cernaia. 478, 519
Crosasso frat., pitt. insegne, 22 v. Borgo Dora . 188
Crosasso P., lav. alpacca, 35 v. Roma 234
Croserio Delfino, impieg. Intend. Finanza. . . 357
Crosetti A., salumi, al Dock 1° comp. . . . 292
Crosetti Andrea, med. chir., 7 v. S. Secondo . 530
Crosetti G., alb., ang. v. Saluzzo e Pio Quinto . 270
Crosetto ved., salsam., 4 v. Bastion Verde . . 288
Crosetto Gius., tratt. (Reaglie) 304
Crosetto Vincenzo 28 c. Vercelli. . . 22,70
Crosio E., tappezz., rimp. al 28 v. Maria Vitt. . 489
Crosio Luigi, pitt., 45 v. Madama Cristina . . 525
Crosio Pietro, drogheria (Ostarietta) . . . 302-60
Crotta Carlo 4 p. Madama Cristina. . . 34
Crotti Franc. e Maddalena, drogh., 445 corso Regina Margherita. 218
Crotti Giov., ing., 67 v. Venti Settembre . . 477
Crotti Mich., commest., 1128 borg. Maddalene . 302
Crotti Paolo, droghiere, 1 v. Cavour . . 218, 451
Crova, coniugi, salsam., 15 v. Bellezia. . . . 288
Crova di Vaglio C., pitt., 15 v. della Zecca . 455, 525
Crova di Vaglio bar. Luigi, 28 v. Cavour . . . 322
Crovatto B., pavim. alla venez., 6 v. Bava . . 241
Crovatto Mich., pav. venez., 20 v. Barolo. . . 241
Crovella Dom., tintore, 19 c. S. Maurizio . . . 477
Croveri C., mecc., 27 c. S. Maurizio. . 241, 519
Croveris frat., tessuti (Venaria Reale) 173
Crucco D. macellaio, p. Saluzzo . . 56, 298
Crucco Dom. in Grisone 1 v. Castellamonte. 47
Crumeyrolle L., vernice, 17 v. Bogino 222
Crumeyrolle Luigia, modista, 17 v. Bogino. 168
Cucca Mistrot Luigi (Villarbasse). 322, 499
Cucca-Mistrot Piero, perito, 10 v. Zecca . 523-24-89
Cucchi Gius., neg. alim., 23 v. Accad. Albert. 285
Cucchi-Colleoni Edoardo, ispettore P. S. . 322-56
Cucchietti F., farm., 1 c. Emilia ang. v. Ponte Mosca 425-31, 536-68
Cucciati Pasquale, fornaio, 46 v. S. Secondo . 296
Cucciola Defend., medico, 28 v. Cernaia. . . 530
Cucciola Pietro trattore, 5 v. Barbaroux . 7, 59
Cucco Aless., strum. scientif., 7 v. Galliari . 232
Cucco Anna, bustaia, 38 c. Vitt. Eman. II . . 169
Cucco Gius., tratt., 89 barr. Casale 303
Cucco Lorenzo e Rosa (Pinerolo) . . . 63
Cucco Luigi, liquorista, ang. c. Vitt. Eman. e v. S. Franc. da Paola 275
Cucco Luigi, parrucch., 38 c. Vitt. Eman. II . 247
Cuccotto Giustina, guantaia, 17 p. Castello . 223
Cugerone Alberto capo-mastro, 3 strada di Francia 12, 243-46
Cugerone Luigia, trine-merletti, 9 v. Garibaldi. 165
Cugia di S. Orsola E., pitt., 67 v. Mad. Cristina 525
Cugino Cam., insegn., 28 v. Maria Vittoria. . 492
Cugino L., impieg., 28 v. Maria Vittoria . . . 368
Cugnierero Ang., scult. marmo, 4 v. Accademia Albertina . . . . . *pag.* 484, 527
Culla Gius., merc., 25 v. S. Quintino 479
Culla e Rama, stab. vetture, 52 v. Ospedale . 258
Cullati D., conduc., albergo Persico Reale 262-64
Cuminetti coniugi 45 v. Caselle 47
Cuminetti Teresa, commest., 12 barr. Vanchiglia. 304
Cumino Amed., giard. (villa Salino) 498
Cumino Annetta, bustaia, 14 p Statuto . . . 169
Cumino Elia, fruttiv., 26 v. Mazzini 293
Cumino Vinc., cur. B. V. del Carmine 93, 420-28-66
Cumino Vinc., falegn., 2 v. Passalacqua . . . 208
Cunaccia Angela, levatr., 49 v. Gerbaldi . . 538
Cunaccia Franc., impieg. post., 14 v. Goito . 474
Cunaccia Maria in Rivoiro 6 v. Balbo . 7, 64
Cuneo A., cartolaio, 57 v. Po 499
Cuneo Ang. Franc., prof. contrab., 57 v. Po . . 591
Cuneo Bart., proc., 3 v. S. Maria 515
Cuneo G., barbiere, 88 c. Vittorio Eman. II. . 247
Cuneo Luigi, impieg. daz. (barr. di Lanzo) . . 317
Cuneo Stefano, cons. Cassaz., 2 v. Roma . . . 364
Cuniberti Cleonice, tabacchi, 46 v. Mazzini. 360
Cuniberti Ern. Maria 44 avv. procur., 5 via Quattro Marzo 59, 369, 540-44-45
Cuniberti Gius., sottotenente, 45 Lagrange . . 376
Cuniberti Paola, tabaccaia, 6 p. Statuto . . . 360
Cuniberti, Goria e Boniscontro, lanerie, angolo vie Garibaldi e Milano 172
Cuniglio G. B., prof., 31 v. Venti Settembre . 562
Cunio Giuseppe (Lucento) 434
Cuochi e Camer., Uff. colloc., 11 p S Giovanni, 6 v. Giac. Leopardi e 14 v. Conte Verde . 253
Cuore Pietro, comm. di Pretura, 11 v. Zecca . . 368
Cura, conduc., albergo Tre Galline 266
Curbis di S. Michele conte Raffaele 322
Curioni Aug., agente di cambio, 2 p. Carignano 162, 251, 454-95
Curioni Giovanni deputato al Parlamento, 3 v. Alberto Nota . . 3, 16, 71, 348, 508-10
Curletti Luigi, avv.-proc., 16 v. Mercanti . . 545
Curlino G. succ. Quaranta, pizzic., 7 v. Bava. 288
Curreno frat. e sorella 58 v. S. Secondo . 64
Curreno Rosa vedova Rebaudengo 6 via Giulio 30, 64
Curti Alberto, impieg., 54 v. Nizza 358
Curti C. 21 v. Montevecchio 34, 44
Curti Cesare, avv., 3 v. Assarotti 540
Curti Filippo, cappellaio, 18 v. Genova . . . 486
Curtial S., rappr., 5 v. Garibaldi 254
Curtino Carlo, neg. ferram., 32 v. S. Massimo 200-35
Curtino Castagneri fratelli 684 v. di Circonvallazione 74
Curtino-Castagneris Edoardo, avv., 19 v. Garibaldi 430-32, 545
Curtino-Castagneris Gius., avv.-proc., 43 via Corte d'Appello 545
Curto Tomm., indorat., 47 v. Venti Settembre. 487
Cusani di Sagliano Clem., 32 v. Lagrange . 309 22
Cussano Gio., parrucch., 6 v. Quartieri . . . 247
Cussino (già Operti) farm., ang. p. Carignano e v. Finanze 536
Cussir Cecilia, biancherie, 28 v. Garibaldi. . . 475
Cussotti, sarto, 8 v. S. Chiara 169
Custer G., rappr., 29 c. Oporto 254
Custodi Aug., drogh., ang. p. Saluzzo e v. Baretti 218
Cutrica Gio., cassiere, 9 v. Garibaldi 496
Cuttica Pietro medico, 47 v. S. Giulia 62, 69, 530
Cuttica di Cassine Gius., ing., 1 v. S. Anselmo. 322, 477
Cyvot Filib., cartol., 2 v. Andrea Doria . . . 499

D

Dabbene Ettore, maestro scherma, 6 via Bogino . . . . . *pag.* 357
Dabbene Luigia, tabacc., 32 v. Cottolengo. . . 360
Da Camino V., prof., 7 p. Bodoni . 340, 42-82-89-90
Da Casto Silvio, avv., 59 v. Garibaldi . . 340-45
Dacomo, parrucch., 3 v. Ponte Mosca. . . . 247
Da Conturbia sorelle 2 v. Roma 55
Da Conturbia Cristina Teresa Fanny 5 p. Palazzo di Città 45
Dacorsi E., impieg., 1 v. Sagliano. . . . 343, 408
D'Acquila C., parrucch., 50 v. Mazzini . 247-49
Dadesso Luigi, sac., rettore, 10 v. Mercanti. . 93
Daffara A., pagl. elast., 5 v. Andrea Doria . . 230
Dagasso Battistina, 36 v. Gioberti 365
Daghero Gio. e frat., scalpell., 62 v. S. Donato. 244
Daghino Gius., vinaio, 13 v. Gio. Somis. . . 279
D'Agliano Mich., pitt., 5 v. Palazzo di Città . 525
Daglio Emilia, liquorista, 42 v. Deposito. . . 275
D'Agostino Gius., orolog., 4 p. Statuto . . . 484
Dagotto Ant., fornaio, 1 v. del Carmine. . . 296
Daidola Andrea, impieg. ferr. Rivoli 479
Daidola Luigi, falegn., 36 v. S. Anselmo . . . 208
D'Albertaz Alfredo 4 v. Vanchiglia . . 69
Dalbesio Adolfo, ing., 41 v. S. Francesco da Paola 354-57, 549-25-26
Dalfavero Gius., impieg., 33 v. Accad. Albert . 473
Dalghi Luigia, terraglie, 57 v. Nizza . . . 491
Dalla Chiara Gius., med.-chirurgo, 4 v. Ponza 530
Dalla Valle di Pomaro Aless. fu Gius., 16 v. Carlo Alberto 46, 435
Dalla Valle march. Luigi 23 c. Duca di Genova 24, 329, 451, 585
Dalla-Valle V., mercerie, 13 v. Princ. Amedeo. 479
Dalle Case E. e C., legnami, 16 v. Legnano. . 206
Dallolio Aug., impieg., 22 c. Massimo d'Azeglio . 478
Dall'Olio Enrico, impiegato, 45 v. Saluzzo. . . 478
Dall'Olio Felicita, pizzicagn., 3 v. Cornaia . . 288
Dall'Olio Serafino, capit., 5 v Beaumont. . . 376
Dallola Leopoldo ing., 6*bis* v. Ormea. . . . 349
Dall'Orso Gius. 28 v. Magenta. 35
Dallorto M. L., fornaio, 22 v. Pietro Micca. . 296
Dallosta Luigi. ing., 63 c. Vitt. Emanuele II. 4, 30, 43, 72, 334-33 36-85, 426-33
Dalmasso Gaetano, impieg., 6 v. Bogino . . 357
Dalmasso G. B., 1 p. Mad. Cristina 376
Dalmasso Giulia levatr., 9 v. Mercanti . . . 538
Dalmazzi frat. di Cesare 6 v. Mercanti . 38
Dalmazzi Felice, capit., 31 c. Valentino. . . 373
Dalmazzo Fr., sacerd., 4 v. Mad. Cristina. 94, 467
Dalmazzo Gius., 42 v. Martinetto . . . 480, 246
Dalmazzo Luigi, pizzic., 6 v. Belvedere . . . 288
Dal Paos, levatr., 54 v Venti Settembre . . . 538
Dalponte Natale, telegraf., 44 p. Vitt. Em. I . 474
Dal Pozzo di Mombello conte Gius., 44 v. Sacchi. 326
Damante A., bendagg., romp. 44 p. Castello . . 537
Damarco Giovanni, trattore, ang. v Gioberti e Governolo 269
Damè Gius., sac. 23 v. Venti Settembre. 70
Damevino Luigi, 4 v. Bava 454
Damiani Ant., cancelliere, 6 v. Passalacqua. 369
Damiani Cesare, macell., 27 v. Carlo Alberto e 23 v. Borgo Dora 298
Damiano Cat. in Quadro 145 v. Nizza . 42
Damiano Dom., fabbro, 39 v. Mazzini 245
Damiano Domenico, pellami, 2 v. Consolata . 225
Damiano Giac., pesat. dazio (barr. Orbassano) 347
Damiano Giuseppa in Moretto 115 via Nizza . . . . . *pag.* 42
D'Amico Biagio, dott., 26 p. Castello . . . 458
Damilano Eufr., maestra, 12 v. Dei Mille . . 370
Damonte Lorenzo, tenente, 26 v. Arsenale . 308
Damosso Secondo, tappezz., 4 v. Assietta . 486
Damosso V., ristorante, 13 v. Andrea Doria . 271
D'Ancona L., prof., 45 v. Mad. Cristina . . 340
D'Andrade Alfredo, prof., palazzo Madama 58-87
D'Angrogna Pallavicino Anna, 49 c. Duca di Genova 428, 584-85
Daneo fratelli, fonderia, 16 v. S. Anselmo. . 23
Daneo Agostino, giudice, 7 via Nizza . . . 50
Daneo Carlo, avv. 39 v. Garibaldi. . . . 50
Daneo Edoardo, avv., sotto-segretario di Stato, 37 v S. Secondo, 6, 64, 313-17-32-35-36-408, 540 66-69
Daneo Elisa fu Faustino 5 str. di Francia. 20
Daneo Gius., medico, 23 v S. Quintino . . . 350
Daneo Luigi, avv., 98 c. Vitt. Emanuele . . 394
Daneo Pietro, assist.-capo Ospedale Carità . 400
Daneo, Lusso e C., ottonai, 32 v. Montebello . 284
Daneo-Castellani Paolina, ispettr. Osped. Maria Vittoria, 5 strada di Francia 445
Daneo-Serazzi Guglielmina, 37 v. S. Secondo 367
Danesi Dario, impieg. munic., 9 v. Saluzzo . 347
Danesio e Dresco, velocipedi, 5 c. Vinzaglio . 24
Danesy Nestore, avv., 10 v. Alfieri 540
D'Angelo A., meccan., 27 c. Valentino . . . 241
Daniele, droghiere, angolo v. S. Secondo e Montevecchio. 218
Daniele Clara ved Paira 44 c. Vercelli. 76
Daniele Ed., prof. flauto, 4 v. Mazzini . 354-90
Daniele Giacomo, neg. vino (Barca di Stura). 304
Daniele Maurizio, vinaio, 20 v. Monte di Pieta. 279
Daniele Mich., prof. rag., 59 v. Saluzzo 564-84-89
Danieli G. B., pastice., 40 v. Po. 283-90
Danielli Vinc. 29 c. Princ. Oddone . . 54
Dante Franc., fabb. bigliardi, 40 v. Magenta . 265
Danubio, Soc. Assicur., 46 v. Venti Settembre . 256
Danusso Gius., rosticceria, 11 v. Bertola . . 288
Danzere Giuseppe e *Piccola Casa della Divina Provvidenza* 12
Danzeri, Santi e C., 60 v. Venti Settembre 165-75
Dapino Ant., impieg., 11 v. Vanchiglia . . 478
Da Ponte N., professore, 33 c. Valentino . 363-80
Daprà G., vice cancelliere, 9 v. Caselle. . . . 366
Daquila Cristina, pettinatrice, 50 v. Mazzini . 240
Darbesio frat. e sor. 45 v. della Zecca. 46, 33, 129
Darbesio Elisabetta ved. Pianzola 44 via Princ. Amedeo. 61
Darbesio Gius., torn., 28 v. della Zecca . . . 201
Darbesio Ignazio, elemosin., 3 v. Misericordia . 398
Darbesio Luciano, avv., 18 v. Garibaldi . 425, 540-45
Darbesio-Pansa Adele, 3 v. Misericordia . . . 400
Dargaud, hôtel France et Concorde, 20 v. Po . 268
Darò Gio., maestra, 5 c. Vinzaglio 370
Darò M., cancelliere, 5 *ter* c. Vinzaglio . . . 370
Darò Michele 7 v S. Simone 61
Darù P., scrivano, 45 v. Donati. 377
Dassano Ant., chinc., 4 p. Eman. Filiberto. . 486
Dassano Arnoldo, pagl. elast., 18 v. Massena . 230
Dassano Pietro, scriv. arch. notarile 347
Dassano e Carasso, tess., 9 v. Carlo Alberto . 479
Dasso Aless., cond. alb. G. Mogol. . . . 222-36
Dasso Franc., sarta, 20 v. Roma 406
Data Ant. e Sofia fu Pietro 4 v. Borgo Dora 42
Data Ann., levatr., 47 v. S. Agostino . . . 538
Data Evasio, impieg., 6 v. Bogino 357

Dalla Luigi, giudice, 14 v. delle Scuole . *pag.* 366
Davico G. B., avv. proc., 18 v. Garibaldi . 540-45
Davico Labey, sarta, 18 v. Carlo Alberto . . 466
Davicini frat. e sor. fu Gio. 47 v. Saluzzo. 56
Davico Attilio, ing., 11 v. Venti Settembre . 336 489, 519
Davicini Cesare 21 p. Vitt. Em. I . . 10, 37, 44
Davicini Felice, stracci, 9 v. Torquato Tasso . 480
Davicini Giacomo, leg. libri, 45 v. Mercanti . 198
Davico Ang., parrucch., 27 v. Napione . . . 247
Davico Carlo fu G. B. 35 v. Roma . . . 55
Davico Demetrio, parrucch., 20 via Madama Cristina 247
Davico Filippo, medico, 34 v Bogino 330
Davico Gio., pizzic., 2 v. Gerdil 288
Davico Giorgio, cons. prov. (Pinerolo) 334-33 408
Davico Giovanna, neg. vino, 33 v Roma . . . 278
Davico Luigi, cioccolata, ang vie Garibaldi e Orfane 284
Davico L., levatr., 24 v. Carlo Alberto . . . 538
Davico V., albergo., 38 v. Garibaldi 268
Davico Vincenzo 52 v. Canova . . . 15, 49
Davico Vinc., albergat., 2 p. Paleocapa . 268, 504
Davico Vittorio, vetraio, 15 v. S. Agostino . . 191
Davico di Quittengo conte Corr., 33 v. dei Mille, 322
David Ant., sarto, 21 v. Roma 169
David Maria, rosticc., 19 v. Accad. Albert. 288
Davis F. e C., illum. perfez., 3 gall. Geisser . . 215
Daviso di Charvensod C., ing., 65 c. Vitt. Em. II. 490
Daviso di Charvensod Gaetano, avv., 9 piazza S. Giovanni 322-70, 510-45
Daviso di Charvensod Roberto, 23 v. Garibaldi 322-98, 486
Davite Ang., tappezz., 3 v. Cavour. . . 489-204
Davolo Gara Gius. notaio (Forno-Rivara) . . . 518
Davy Carlo, deleg. benef. Abbadia di Stura. . 424
Daymonnaz Sinforosa ved. e figlia 19 via Vincenzo Monti. 44, 69
Daziani Felicita vedova Tovaglia 31 via Lagrange 32, 55
Daziani Lor. 17 v. Conte Verde . . 21, 22, 67
Daziani Rob. e sor. 138 c. Reg. Margh. 53
Daziani Roberto, 2 v. Corte d'Appello. . . . 449
Dazzi Cater., vettur., c. Vitt. Eman. II, angolo v. Sacchi. 260
Deaglio frat., Palli e Caroni (Ditta) 48 via Nizza 5, 42, 212
Deagostini C., paste, ang. v. Bava e Pescatori . 294
Deagostini C. Mario, avv., 1 v. Milano . . 340-45
Deagostini Lor., fabbr. bigliardi, 5 via Bellezia 61, 65, 204
De-Alexandris Raffaele, 50 c. Re Umberto 385-98
De Amicis Alfredo, impieg., 2 v. Fabro . . 338
De Amicis E., scult. in legno, 24 c. Caroli . 204
De-Amicis Edmondo, 18 p. Statuto. 340, 544-66-87
De-Amicis Ett., segr., 6 v. Bogino 356, 567
Deamicis G., cons. Corte App., 2 v della Caccia. 365
De Amicis Gio. Aug., prof., 38 v. Sacchi . 562-84
De-Amicis-Boasso T., ispettrice, 18 p. Statuto . 567
De-Andrea Ant., vinaio, 45 v. Po 279
Deandrea Gio., commiss., 121 borgo Maddalene, 302
Deandreis Fr., avv., 14 v. Quattro Marzo, 510-45
De Angelis Abramo, avv., 15 v. Pastrengo. . . 540
De Angelis Giulio, capit., 29 c. Oporto . . . 373
Deantoni Felice, avv., 6 v. Consolata . . . 370
De Antonio Attilio, maestro, 8 v. Boucheron . 492
De Antonio Fel., avv., 6 v. Consolata . . . 540
De-Antonis A., liquor., 17 v. Lagrange . . 273
Deantonis Giuseppe, avv., 14 v. Stampatori *pag.* 515
Deasti C., fotogr., 35 v. Garibaldi 496
Deasti Caterina, tintoria, 33 v. Garibaldi . . 477
Deatanasio A., impresario, 7 v. Rossini . . . 257
Deatanasio Ant., 5 v. Finanze 402-45
De Baggis Antonio, ragioniere Fabbr. d'armi, 42 c. Principe Oddone 375
Debarbieri sor. 8 v. Venti Settembre. . 7
De-Bartolomeis C., impieg., 5 p. Bodoni. 380, 427
Debattistis A., pellett., 8 v. Rosine 223
Debellis Gius., impieg., 43 v. Napione . . . 474
De Bender Gius., professore, 4 v. Sacchi. . . 564
Debenedetti frat., vinai, 53 v. Saluzzo . . . 279
De Benedetti Aless. banch., 6 v. Andrea Doria . 4, 10, 42, 15, 22, 38, 58, 63, 72, 164, 424
Debenedetti Amalia, 42 v. Pio Quinto 433
Debenedetti E., abiti fatti, 1 v. Milano . . . 471
De-benedetti Giacomo, cambista 44 v. Cavour 462
Debenedetti Giulio 44 via di Circonvallazione. 74
Debenedetti Gius., ingegn. genio civile, 16 via Principe Tommaso 364
Debenedetti Isacco 65 c. Vitt. Eman. II . 56
Debenedetti Leone, capo-sez. ufliz. municipale, 3 via Cibrario. 345
Debenedetti Marcanselmo, vice-rabbino Orat. israelitico, 27 v. Bogino 434
De Benedetti Maurizio, banch., 24 v. S. Teresa 161
Debenedetti Michele, succ. Pereno, cordami, 28 v. S. Tommaso 484
De Benedetti Pacifico, 38 v. Berthollet . . . 357
Debenedetti S., geom., 44*bis* v. Princ. Tommaso. 522
Debenedetti Secondo, rappr., 4 v. Arcivescovado 257
Debenedetti Vita, sarta, 17 v. Garibaldi. 470-74-72
Debenedetti e Benech, rappr., 4 v. Goito . . 254
Debernardi frat., sap. e cand., 57 v. P. Mosca . 224
Debernardi sor. fu Fr. 55 v. S. Quintino . 60
Debernardi Anna, maestra (Soperga). . . 373-76
Debernardi Ant. 37 v. Ivrea. 32
De Bernardi Cesare, 3 c. Vinzaglio 399
Debernardi Carlo, capomastro, 37 v. Principe Tommaso 213
Debernardi Caterina in Chiappa 30 v. San Secondo 61
Debernardi Dom. di Carlo 62 v. Montevecchio 41
Debernardi Eug., capo-mastro, 49 v. dei Fiori. 213
Debernardi Franc., proc., 1 v. Consolata . 504-45
Debernardi Francesco capo-mastro, 3-7 strad. di Francia . 20, 26, 33, 35, 44, 52, 213
Debernardi Gertrude, maestra, 9 v. Massena . 376
Debernardi G. B., conserv. Museo Bacologico, 43 v. S. Francesco da Paola . 394, 462, 542
Debernardi Grego io, pagl. elast., 36 v. Saluzzo. 230
Debernardi Maria, levatr., 2 p. G. Madre di Dio . 538
Debernardi Maria, neg., 15 v. Princ. Amedeo . 209
Debernardi Michele ed Eugenia in Debernardi 13 v. Vitt. Amedeo II 14, 25
Debernardi Mich. 43 v. Vitt. Amedeo . 72, 213
Debernardi Oreste, insegn., 96 c. Vitt. Em. II . 490
De Bernardi P., calce e cem., 72*bis* v. Saluzzo . 511
Debernardi Pietro, conduc., alb. Dog. Nuova . 266
Debernardi Rosa, neg. vino, 52 c Casale. . . 279
Debernardi Rosa in Debenardi C. 37 v. Principe Tommaso 51
Debernardi Teresa, pastaia, 96 c. Vitt. Em. II 294
Debernardi Ara Corinna, 3 c. Vinzaglio . . . 100

Debernardi e Patrucco, cementi, 8*bis* c. Raffaello . . . . . *pag.* VII, 212
Debernardis Ern., impiegato, 8 v. Cavour . . 392
De-Bernocchi frat. di Franc. droghieri, 4 v. Monferrato e 13 v. Garibaldi 40,248-20-21
De Bernocchi Franc fu Giac. (eredi), 72 via Venti Settembre 70
De-Bernocchi Giac. e figlio, drogh., 40 v. Roma 220
De Bernocchi Gius. (eredi) 40 v. Gazometro 61
De Bernocchi Pietro fu Giac. 1 v. S. Chiara 64
De-Bernocchi Restituito, m dico, 4 v. Monferrato 530
Debiaggi Cas., scult. in marmo, 8 v. Pio Quinto 527
De Blasio Ettore, ten. contab., 4 v. Princ. d'Acaja 377
De-Bonis Aristide avv., 2 v. Porta Palatina 53, 385, 510
De Botazzi Ignazio, impieg., 26 v. Montebello 394
De Bussy Maria 2 e 4 v. Biamonti 11
Decampi A., parrucch., 38 v. S. Secondo . . . 247
De Cardenas Franc., 33 v. dei Mille. . . 394, 504
De Cardenas di Valeggio conte Francesco ed Antonietta 29 v. Baretti. . . 8, 322
Decarlini frat., sor. e nip. 7 v. S. Simone 20,27,64
Decarlini G. e figli, meccan., 4 v. Goff. Mameli . 244
Decarlini Giacomo 7 v. S. Simone . . . 64
Decarlini Gius. 7 v. S. Simone 64
Decaroli madre e figlia 9 v. Aporti . . 5
De Caroli Attilio, tenente, 4*bis* v. Rosine. . . 377
De Caroli Carlo, impieg., 47 v. Barbaroux . . 357
Decaroli Cesare, vice-segr., Soc. coop. Impieg. e commessi, 45 v. Princ. Amedeo. . . 440
Decaroli Gio. Batt., tapp., 42 v. Accad. Albertina 198
Decaroli Rosa, levatrice, 30 v. Cernaia . . 538
De Casa Pier Alberto, medico-chir., 45 corso Siccardi 398, 530
Decavero frat. e sor. 34 v. della Rocca. 54
De Cesare Alberto, impieg., 8 v. Cavour. . . 392
De Cesare Edoardo, ten. med., 43 v. Accademia Albertina 378
De Cesaris fratelli, cambisti, 6 v. Roma. . . . 162
De-Chaurand Renato, 41 v. Vanchiglia . . . 507
De Chiesa Angelo, profum., 17 v. Lagrange. 217-54
De Chiesa Carlo Em., profum., 5 v. Belvedere . 217
De Chiesa Gius, rappr., 13 v. Saluzzo 180-86, 247
Declarenzi Marziano, ombrellaio, 5 via Santa Chiara 181, 537
De Cornolis Maria ved. Gazelli Brucco di Ceresole e Palermo 46 v. S. Francesco da Paola 9, 38, 58, 322
Decoster ved. Filomena, confettiere, 20 corso Princ. Eugenio 283
Decourgé Alberto, marmista, 22-24 p. Vittorio Emanuele I 214
De Cour-on de la Villeneuve Maria e Rialan Felicita 26 c. Re Umberto. . 24, 53
Decri Giov., pizzicagn., 4 v. Carlo Botta. . . 288
De Crutz Gius., inserv., 31 v. Cavour 552
Decugis Lorenzo, ing., 31 v. Moncalieri . 549-55
Décugis-Bacci-Revelli, studio ingegneria, 20 v. Pietro Micca 252, 549
De-Cumis Teod., maggiore., 44 v. Cavour . . 557
De Dominicis Ernesto, rappresentante, 23 via dei Mille 491, 233-50-54-77-93
Dedonatis Ant., ombrell., 10 v. S. Tommaso 181, 455
Dedonatis G. B., ombrellaio, 16 v. Cernaia . . 181
Dedonatis G., 18 p. Castello e 16 v. Garibaldi 181-86
Dedonatis Giuseppe, ombrell., 9 v. Garibaldi . 182
Defabiani Andrea, ing. (Aosta) . . . . . *pag.* 333
Defabiani Giacinto, latton., 4 v. Carlo Alberto . 238
Defabiani Paolo, lattoniere, 40 v. Ospedale . 238
Defabianis G., fumista, 10 p. Vitt. Eman. I. 243-44
Defabianis Luigia ved. Molinari, materassaia, 69 c. S. Maurizio 230
Defossi Gio. sac., prof., 29 v. S. Secondo . . . 440
De Faucigny conte Renato, 6 v. S. Anselmo 322, 455
De Fernex frat., sor. e nip. 42 v. Berthollet 40, 37
De Fernex madre e figli fu Carlo 28 via Galliari 27, 57, 44
De Fernex Alberto ing., 29 via della Rocca 6, 8, 454, 505
De Fernex Antonia, soc. dam. evangeliche 435, 586
De Fernex Gio. e C. banch., 15 v. Alfieri 25, 461
De Fernex Gustavo, agente di cambio, 42 via Accademia Albertina. 587
De Fernex Savoiroux Felicita, 29 via della Rocca 438
Deferre Vittorino, calder., 10 v. Fucina . . . 246
De Fey Edoardo, prof., 41 v. Carlo Alberto 438, 362
Defilippi Anna, salsam., 4 v. dei Fiori . . . 288
De-Filippi Ant., elettr., 29 v. Galliari 191, 234-41-45
Defilippi Ant., vettur., p. Castello nanti albergo d'Europa. 239
De Filippi Casimiro, istit. Collegio Umberto I. 564
Defilippi Clotilde, telegr., castello Valentino . 474
Defilippi Dionisio, calz., 37 v. della Rocca . . 226
Defilippi Giuseppina, drogheria, ang. v. Borgo Dora e Fiando 218
Defilippi Gio., panieraio, 40 v. S. Secondo 481-203
De Filippi Giuseppe avv., 46 via della Cernaia. 49, 59, 456, 510
De Filippi Paolo, impieg., 34 v. Po 362
Defilippis Sigism., parrucch., 71 c. S. Maurizio . 247
Defornari frat. e sor. 24 v. Cavour 4, 18, 58
Defourny Gio. (Saluzzo) 484
De-Francisco Gio., cappellaio, 9 p. Carlo Felice 186
De-Francisco e Bottero, rappr., 38 v. Arsenale. 254
De Gaspari Gio. falegn., 3 v. Giannone e 14 v. Principi d'Acaja. 52, 208
De Gaspari, Rosa e Torta, mode, 19 p. Castello. 165
De Gasparis Andrea, fabbro, angolo p. S. Giovanni e v. Quattro Marzo 245
De-Gaudenzi Gaspare, cera, 3 v. Ospedale . . 224
Degaudenzi Rocco, impieg., 23 v. Principe Amedeo 477
De Genova di Pettinengo Ignazio, senatore, 24 c. Oporto 317-23
Degiacomi G. B., commesso, 4 c. S. Martino . 366
Degioanni Pietro, fornaio, barr. Milano . 296, 303
Degioannini Cater. in Doré 44 v. Roma. 55
De-Gioannini Clara, maestra, 4 v. S. Maria . . 576
Degioannini Giovanni, consigl. Corte d'Appello, 20 v. Cernaia 365
De Gioannini Luigi, ten. colonn., 4 v. S. Maria . 335
De-Gioannini Maria, maestra, 4 v. S. Maria . . 576
Degiorgis A., insegn., 41 c. Vinzaglio . . 569-74
Degiorgis Em., usciere, 23 v. Principe Amedeo . 368
Degiorgis Giorgio, geom., p. S. Giovanni palazzo Geneve.e 311
Degiorgis Gio., vernic., 23 v. Principe Amedeo 187
Degiorgis Nicola, liquori, 52 c. Vitt. Em II . 275
Degiorgis V. E., rappr., 6 v. Carrozzai . . . 254
Degiorgis-Fiorio Luigia, maestra, 22 v. Corte d'Appello 374
Degiorgis-Patrito Matilde, 7 v. Corte d'Appello 490
Degiovanni Sever., tratt., 142 c. Reg. Margherita 271
Degiovanni Vitt. fu Gio. 18 v. Monferrato 40

De Giuli frat. e sor. 43 v. Basilica . *pag.* 8
De Giuli Cesare e Clot. 34 v. Lagrange. 10
De Giuli Clotilde, maestra, 34 v. Lagrange . . 576
De Giuli Giovanni bottaio, 12 via della Basilica 8, 49, 50, 66, 184, 207
De Giuli Gius. 23*bis* v. Ponte Mosca . . 49
Degiuli Margh. ved. Lanfranchi 38 v. Montebello 40
De-Giuliano Ippolito, sarto, 15 v. Mad. Cristina 169
Degola Gio. Batt., impieg., 2 v. Berthollet . . 478
De Gregorio coniugi e figlie (Roma) . . 58
De Gringia Luigi, dott., 37 v. Mazzini. . . . 330
De Groof Luigi (Anversa). 505
De Grossi Agostino, 55 v. Saluzzo . 348, 562-64-80
De Gubernatis Aug., agente imp., 7 c. Vinzaglio. 359
Degubernatis V., pellettiere, 3 v. Bolero . . . 223
Deiro Ant., conduc., 119 c. Regina Margh. . . 264
Delbrominis Valentino, carpent. cast. Valentino 555
De Joly. Marcel (Parigi) 505
Deker, Malan e Turin-Boer cugini 2 via Cottolengo 22, 33
De la Jara Sofia Rosalia in De-Fernex 34 c. Vittorio Emanuele II 3
De Lapierre Daniele 3 v. Galliari . . 44, 53
De Lapierre Valentino, avv. proc., 6 v. Reggio . 545
Delapierre e Caneparo, 6 v. Reggio. 233
De la Tour Cordon Maria Luigia nata Desmanet de Biesme 76 via Nizza. 42
Delaurenti Aless., impieg., 135 v. Nizza . . . 445
Delaurenti Gio., pizzic., 48 v. Massena . . . 288
Delbecchi Ett., mediat. sete, 27 v. Bogino . 162, 254
Delbecchi Paolo, farmacista, ang. v. Rosine e Maria Vittoria 536
Del Bello Luigi, segr. carceri 371
Delbosco Alb., macell., 23 v. Porta Palatina . 298
Delbosco Gio., pagliericci, 29 v. Princ. Amedeo. 230
Delbosco Modesto, calzol., 4 v. Mad. Cristina. . 226
Delbosco Tommaso, sarto, 14 v. Po 469
Del Carretto di Balestrino Dom. (Genova) . . 502
Del Carretto di Balestrino fratelli (Genova). 49
Del Carretto di Gorzegno marchese Carlo, 52 v. Mazzini 322
Del Carretto di Moncrivello Carlo 52 via Mazzini 34, 310-22
Del Carretto di S. Giulia Maria L., 57 corso Vittorio Emanuele II 322, 584
Del Carretto di Torre Bormida E., 6 v. Venti Settembre 322, 405-06-07-21
Del Carretto di Torre Bormida march. Giuseppina, 6 v. Venti Settembre . . 322, 429
Del Carretto di Torre Bormida Lorenzo, 15 via della Zecca 322, 423
Del Colle Antonio, falegn., 42 c. Re Umberto 206-08
Del Corno Gius., impieg., 20 v. Cavour 408
Delfino Edoardo, impieg., 27 v. Po 346
Delfino Francesca, caffett., 38 v. Moncalieri . 273
Delfino Giovanni, vice-pres. associazone sottufficiali, 2 v. Lagrange 442
Delfino Gius., neg., 34 v. Accad. Albertina 491, 244
Delfino Isidoro, trattoria, 25 c. Vitt. Em. II . 274
Delfino Marchisio Clotilde, maestra, 2 v. Lagrange 574
Del Grande Enrico, veloc., 49 c. Oporto 243, 454
Delgrosso Adolfo 31 v. Principe Amedeo . 49 55 314-85, 422 86
Delgrosso Baldass., latton., 26 v. S. Tommaso . 258
Delgrosso Italo, impieg., 12 v. Sacchi 346
Delgrosso Luigi, tipogr., 30 v. Roma . . 194-99
Delgrosso Pietro, avv., 7 v. Siccardi *pag.* 422, 510-15
Del Guercio R. Carlo, rappresentante, Galleria Subalpina 278-92
Delia Giov., agenzia, 43 v. Monte di Pietà . . 253
Dellabona Stef., merc.-sarto, 1 v. Carlo Alberto 170
Della-Casa Aless., negoz. mobili, 87 via Venti Settembre 189, 203
Dellacasa Angela, salsam., 30 v. Maria Vittoria 288
Dellacasa Elisab. ved., liqu., 6 v. Giac. Leopardi. 275
Dellachà A. e nipote, piammif., 1 v. Basilica . . 217
Dellachà Ambr. fu Lor. 16 v. La Marmora 33, 34
Dellachà Gius., cons. Cassa Sconto (Moncalieri) 394
Della Chiesa della Torre conte Casimiro, 25 via della Rocca 322, 437
Della Chiesa della Torre frat. e nip. 7 via Siccardi 39, 65
Della Chiesa di Benevello Bianca ved. Piccono della Valle 7 v. Carlo Alberto . 15, 50
Della Chiesa di Benevello Cecilia in Solaro del Borgo 3 p. Bodoni 23
Della Chiesa di Cervignasco nob. Alessandro, 43 v. Garibaldi 322
Della Chiesa di Cervignasco conte Angelo, 7 via dei Mille 322, 451-99, 500
Della Chiesa di Cervigna co nobile Annibale, tesor. Opera S. Paolo, 22 v. Rocca . 322-86
Della Chiesa di Cervignasco conte Carlo, 40 via Accademia Albertina 322
Della Chiesa di Cinzano marchese Ludovico, 8 p. Vitt. Em. I 322 98
Della Chiesa di Cinzano e Rodi-Weil Weiss march. Ernestina, 8 p. Vitt. Em. I . 322, 584
Della Chiesa di Cinzano Polissena 5 p. Palazzo di Città 45, 55
Della Chiesa di Torre di Utelle conte Enrico, 7 c. Siccardi 322
Dellacqua frat. e sor. 49 v. S. Chiara . 64
Dell'Acqua-Faconti Adele, isp., 1 v. Bonafous . 585
Dell'Acqua sor. fu Simone, 3 v. dell'Arsenale. 5
Della Croce di Dojola 30 v. della Rocca 54, 322
Dellala Federico, segr., 22 v. Alfieri 361
Della Negra Carlo, 6 v. Bogino 359
Dellanoce Gius., impr., 22-24 v. Lamarmora 33, 213
Della Piana Vinc., impieg., 8 v. Baretti . . . 343
Della Porta fratelli 9 c. S. Maurizio . . . 60
Della Porta Alessio avv., 6 p. Savoia . 60 419, 510-66-69
Della Porta Carlo notaio, 26 via Garibaldi 55, 60, 517
Della Porta De Carli conte Gaudenzio, 44 via Cernaia 326
Della Porta Severino geom., 19 c. S. Maurizio . 322
Della Riva di Fenile nob. Alberto, 10 v. Juvara 327
Dellarocca, cappellaio, 22 v. Cernaia 186
Della Rocca A., liquori e vini, 8 v. Mazzini 274 78
Della-Rocca Andrea, 25 piazza Castello . . . 465 468-86-87-93, 223, 499
Dellarocca Bern., cappellaio, 45 v. Garibaldi 486
Della Rocca C. A., rappresentante, 37 corso Valentino 254-93
Della Rocca-Castiglione Irene, 22 c. Vitt. Em. II . 584
Dellarolle A., avv., 23 v. Berthollet 515
Della Rovere Clotilde in Ricci (Pisa) . 41, 48
Della Rovere di Montiglio march. Giuseppe, 3 v. Fabro 327
Della Rovere Saulo, impieg., 6 v. Bogino . 327-57
Della Sala-Spada Cesare, prof. Istituto tecn., 6 v. Amedeo Avogadro 360

Della-Sala-Spada Maria, maestra Istit. Isabella (Barr. Francia) . . . . . *pag.* 555-86
Dellassette Pietro, calzol., 23 v. Porta Palatina. 226
Della Torre Bern., ombrell., 41 p. S. Carlo. . . 482
Della Torre F. e figlio Carlo, corriere, alb. del Commercio, p. Paleocapa 264
Della Torre Piero, med., 4 v. Barbaroux . . . 530
Dellavalle coniugi 37 v. Borgo Dora. 42,22
Della Valle C. M., vino o, 3 v. Sagliano . . . 254-78
Dellavalle Cand., fabbr. carta, 2 v. Quartieri . 497
Della Valle Chiaffr. e figli 18 v. Monferrato 40
Dellavalle Ermenegilda, mo le, 13 v. S. Teresa 165-68
Dellavalle Felice fu Vinc. 46 v. Ba elli 8,51
Della Valle Silvestro, orefice, 24 v. Garibaldi 183-84
Della-Valle Della Santa Amalia, 32 v. Saluzzo. . 576
Della Vedova P. scult. 31 c. Siccardi . 43,65 386, 420-49, 527-69
Dellazoppa Franc. 92 c. Vitt. Em. II . . 49
Delleani fratelli, lavorie, 10 v. Garibaldi . . . 472
Delleani Agost. 28 c. Oporto . . . 10, 47,
Delleani Gaspare, 23 p Castello. . . . 380, 499
Delleani Lorenzo, decor., 220 strad. di Casale 189
Delleani Lorenzo, pittore, 7 p. Vitt. Em. I. 449,525
Delleani P. succ. Viassone, droghiere, 28 via Mazzini. 218
Dellera Michele, scult., 33 v. Bogino 264
Dell'Erba Caterina, maestra, 36 v. Cernaia . . 576
Dell'Erba Dino, vice-pres. Assoc. Universitaria, 25 p. Castello. 755
Dell'Erba Gio. Batt., 55 v. Saluzzo 580
Dell'Isola-Molo Cesare, avv. pr., 44 v. Garibaldi. 515
Dell'Occhio Enrico, vinaio, 33 v. Mazzini . . 279
Dell'Oro Gius., vice-pres. Trib., 4 v. Passalacqua 366
Del Lupo Michele, prof., 47 v. Vitt. Amedeo. 560-64
Delmarchi Eugenia, fiori artif., 12 v. Po . . 493
Del-Marchi Faustino, maest., 7 v. Pescatori. 490,579
Delmarchi-Merletti L., maest., 7 v. Pescatori 457,576
Delmastro, calce, 43 v. Bava 212
Delmastro Ant., pizzic., 6 v. Quartieri . . 285-88
Delmastro B., rappres., 47 v. Carlo Alberto. 254-57
Del Mastro Bart., vinaio, 30 c. S. Maurizio 275-79
Delmastro Bernardo, avv., 28 v. Garibaldi. 370,510
Delmastro C., negoz., 434 c. Reg. Margherita 291-92
Delmastro C. fu Gio., camb., 7 p. Carlo Felice. 462
Delmastro Domenico e figli, falegnami, 60 via S. Donato 208
Delmastro Franc. 402 v. dei Fiori 26, 35
Delmastro, Vaudetti, Testore e Demezzi (Ditta) calce e cementi, 43 v. Bava 8, 48, 46, 53
Delmet Eligio, latton., 20 v. Giulio 238
Delo li Stefano, impieg., 33 c. Siccardi . . . 337
Deforme frères e C., 22 p. Castello 177
De Lorenzi Corn., parr. B. V. di Campagna. 95, 424
De Lorenzi Gio. Batt., impieg. 8 v. Assarotti 309, 466
Delpero Cesare, med.-chir., 24 v. S. Quintino . 530
Delpero Giuseppina, terraglie, 14 v. S. Donato 194
Del Pero Paolo, falegname, 27 v. Lagrange . . 208
Delpiano, calzolaio, 7 v. Consolata 226
Delpiano Franc., proc., 74 v. Venti Settembre . 515
Delponte Feder., avv., 2 v. Orfane 510
Delpozzo, sarto, 2 v. Principe Tommaso . . . 469
Delrez Paolina in Persi 9 v. Saluzzo . . 56
Delsano Carlo, pellettiere, v. Montebello, ang. rondò S. Giulia 223
Delsignore Giov., latton., 14 v. Princ. Tomm. . 238
Delsoglio Emanuele, 14 v. Ospedale. 454
Deltetto Dom., farmac., 1 strad. di Francia . 536
Deluca Achille, tabaccaio (Basse Dora) . . . 360
De Luca Giacomo conc., 138 v. Co lengo, abitaz. 14 v. Giulio *pag.* 22,67 [illegible]
Delucis Carlo, calzol., 2 c. S. Martino . . . 220
De Luzio, sarto, 8 v. Perrone. 469
Delvecchio Ang., 7 v. Gaudenzio Ferrari. [illegible]
Del Vento e C., cappelli, 3 v. Bertola . . . 480
Delvitto Gio., avv., prof. R. Università. . . . 507
Demacchi-Assandro S., maestra, 16 v. Venti [illegible]
De Magistri A., cartol., 12 v. Genova . 497 [illegible]
De Magistris Gius., prof., 7 p. Solferino [illegible]
De Magistris V., cappellaio 12 v. Viotti. . . 186
De Magistris e Ronchi, corrieri, 12 v. Genova. [illegible]
Demaison Vitt., med., 7 v. Zecca. 309-47, [illegible]
Demanio dello Stato 25 v. Garibaldi. 3, 4 5, 6, 7, 10, 11, 12, 43, 46, 47, 48, 49, 20 23, 25, 26, 28, 36, 37, 39, 42, 45 [illegible] 49, 50, 52, 54, 55, 57, 58, 60, 61, 62, 63 65, 66, 68, 69, 71, 72, 73
Demarcati, cappellaio, 11 v. Nizza. 486
Demarchi, sarto, 12 v. Palazzo di Città . . . 466
Demarchi, sarto, 32 v. della Rocca 449
Demarchi Andrea, 19 v. S. Teresa 482
Demarchi Angelo, impieg., 13 v. Caselle . . . 487
Demarchi Carlo, impieg., 17 v. Goito 391
Demarchi Carlo, vinaio, 98 c. Vitt. Em. II. . . 270
Demarchi Cesare, avv., 3 v. Misericordia . . 510
Demarchi E., bustaia e bianch., 35 v Po 169-75
Demarchi Emilia, pizzic., 98 c. Vitt. Em II . . 288
Demarchi Franc., imp eg., 7 c. S. Martino . . 346
Demarchi G., pizzicagn., 8 v. Orfane 288
Demarchi G. B., 40 v. Monte di Pietà 445
Demarchi Giacinto, telerie, 78 v. Venti Settembre 474
Demarchi Luigi, procur., 42 v. Palazzo di Città 515
Demarchi Luigi 6 v. Monferrato . . 40, 64
Demarchi, Civallero e C., neg., 40 v. S Teresa 173-74-75-78 87
De Marchi Franc., impieg post., 44 v. Cavour. 472
De Marchi Inn., ispettore, 56 strad. di Francia. 348
De Marchi Luigi, impieg., 9 v. della Zecca. . 470
De Marchi Massimo, impieg., 54 v. Mazzini . . 472
Demarchis S., calzolaio, 9 v. Juvara. 220
D'Emarese E., liqu., 2 p. B. V. degli Angeli . 274-75
Demargherita Leone 40 v. Venti Sett. 3,42,70
Demaria coniugi, drogh., 146 corso Regina Margherita 218-85
Demaria coniugi 98 c. Reg. Margherita . . .
Demaria Aless., insegn., 9 v. Deposito. . . . 374
Demaria Angela, vetturale, p. Carlo Felice. 258-59
Demaria Ant., prof., 42 v Mazzini 492
Demaria Enrico, vernic., 44 v. Mad. Cristina . 489
Demaria G. B., libraio, 1 via Botero . . 494, 20
Demaria G. B., 43 v. S. Donato 395, 425
Demaria Gio. 44 v. Cottolengo 22
Demaria Goff., parruch., 2*bis* v. Vanchiglia. . 247
Demaria L. C. frat., salsam., 36 v. Mazzini 288-92
Demaria M., scatolaio, 2 v. S Donato 197
Demaria Mich., salsam., 48 v. Milano 288
Demaria Mich., conduc., alb. Persico Reale . 265
De Maria Franc., trafori, 24 v. Buniva . 204-08
De Maria Gius., neg. mobili, ang. v. Fabro e v. Garibaldi 189, 203-04, 523
De Maria Paolo, tenente, 5 c. Valdocco . . . 376
Demartini Carlo e sor. 2 v. Ponza 58
Demartini Carlo Gius., 80 c. Vittorio Em. II. 453
Demartini Inn., avv.-proc., 7 v. Giannone . 510-49

Demartini P. neg. mobili, 138 c. Regina Margherita . . . . . *pag.* 41, 204-30
De Massimo Achille, capit., 13 v. Mazzini . . 376
De Medici Virgilio ingegn, 42 via Monte vecchio 40, 549-23
Demelas, conduc., alb. Dogana Nuova . 263-65
Demelas Ant., sarto, 29 v. Lagrange 469
Demelas Carlo, 32 v. Nizza 370
Demelas Gio., cond., albergo del Sole . . . 265
De Medici L., med.-chir., 40 v. Ponte Mosca . 530
Demelas M., biancherie, 8 p. Vitt. Eman. I . 475
Demelas Prospero, dott. Laborat. parassitol. . 554
De Medici Silvio, dottore, 35 v. Bogino . 404, 530
Demelas Carlo, barcaiuolo 453
De Michel Luigi (Ditta), fiamm., 133 v. Nizza, abitaz. 1 v. Piana 247
De Medici L. e Comp., fabbr. carta 31 via S. Massimo. 45, 59, 497
Demezzi Angelo, ing., 6 v. Assarotti. 519
De-Mezzi Cesare, perito, 1 p. S. Carlo . . 344, 404
Demezzi Ludovica, drogh., 9 v. Porta Palatina 248
Demezzi Vinc., ang. p. S. Carlo e v. Maria Vitt. 223
De-Mezzi Franco Giuseppina, 1 p. S. Carlo . . 428
Demichelis frat. 5 v. Ospedale. 44
Demichelis frat. e sor. 2*bis* v. Vanchiglia . 69
Demichelis ved. e figli, salsam., 4 v. Bogino . 288
Demichelis Angelo, teol., 49 c. Duca Genova. 589
Demichelis Ernesta, fioraia, 14 p. S. Carlo . . 192
Demichelis Filippo, insegn., 21 v. Montevecchio 574
Demichelis Franc., pizzicagn., 4 v. Priocca. . 288
Demichelis, Giac., impieg, 48 c. Re Umberto. 477
Demichelis Gio., pizzicagn., 11 v. Carmine. . 288
Demichelis Gio., vinaio, 4 v. Quartieri . . . 279
De-Michelis Gius., archit., 5 v. Ottavio Revel 549
Demichelis Gius., commest., 8 v. S. Chiara . 288
Demichelis Gius., pizzicagn., 19 v. Bidone . . 288
Demichelis Giuseppe avv., 41 v. Magenta. 35 331-32-34 36-41, 407-48-79, 501
Demichelis Luigia, 14 v. Ospedale 490
Demichelis L., avv.-proc., 10 v. Milano. . . 510-15
Demichelis Luigi, legat. libri, 45 v. Finanze . 498
Demichelis Luigi, prof., 20 v. Po 574
Demichelis Simone, pizzic., 42 v. Acc. Albertina. 288
Demichelis Vittorio, negoz., 44 v S. Donato . . 209
Demichelis Vitt. Ang., teol. 98 c. Vitt. Em. II. 24
Demichelis-Baldioli Carolina, maestra, 20 v. Po. 576
D'Emilio Raffaele, capit., 24 v. Arsenale . . . 558
Demo sorelle 54 v. Venti Settembre . . 70
Demo Aless., trattore, 97 strad. di Casale . . 304
Demo B., conciatore, 7 strada R. Parco . . . 224
Demo Franc., deleg. benef., Abbadia di Stura . 424
Demo Gius., trattore, 206 strada di Casale . . 304
Demo Lucia e C., passamant., 5 v. S. Maria . . 177
Demo Luigia 44 v. Cavour 18
Demo Margherita, maestra, 19 v. Galliari. . . 576
Demo Michele, trattoria, 2 v. Monferrato . . 272
Demo Rosa, macellaia, 1 v. Bellezia 298
De-Molinari Gio., vice-canc., 3 p. Statuto . . . 364
Demonte C., insegn., 21 v. Princ Tommaso . 574
Demonte Giacomo, impieg. Intend. Finanza. . 357
Demorra Vinc. ing., 6 c. Re Umberto. 9,24,519
De Morri di Castelmagno conte Adolfo Bonifforte, 84 c. S. Maurizio 322
Denari Gius., liquor, 46 v. Princ Amedeo 275-85
Denaris-Ansaldi Cesare 43 v. Gioberti . . 30
Denicola Carlo, latton., 6 v. Bertola 238
Denicola Gius., latton., 4 v. Pio Quinto . . . 238
Denicolai Ant. e Marianna 40 v. Artisti . . 6
Denicolai Franc., alb., ang. v. S. Tommaso e Bertola. . . . . *pag.* 268-69
Denicolai Lor., impieg., 52 v. S. Secondo. . . 470
Denina Alix in Voli Luigi 75 c. Vittorio Emanuele II 35, 72
Denina C. Vitt., impieg., isol. 42 v. Bonzanigo . 375
Denina Luigi, agente di cambio, 42 v. S. Francesco da Paola, 13 v. Bogino . . . 162, 384
Denina Luisa, 6 p. S. Carlo 429
Denina Pierina in Bonvicino 37 via Galliari 11, 27, 37
Denina Severino, avv., 20 v. Bogino . . 407, 585
Denina-Baricalla Luisa, 5 p. S. Carlo . . . 400-38
Denina-Chiaffredo e Borelli zia e nipote . . 62
Denis Agostino 45 v. Pastrengo . . 46,53,395 410-27-36-44-81
Dentis Albina, sarta, 27 v. Bogino 466
Dentis Carlo 674 v. di Circonvallazione . 74
Dentis G., sarto, 3 v. Bertola 469
Dentis Giovanni, Asilo Madonna di Campagna. 432
Dentis Giuseppina, tabacc., 441 c. Reg. Margh. 360
Dentis Secondo, delegato benef. (Lingotto) . . . 423
De Orchi Gio., impieg., 6 v. Bogino 357
Deorsola Luigi, albergo, 47 v. Nizza. . . 268-70
Deorsola Maria, salsam., 163 c. Reg. Margherita. 285
De-Ortis Vinc., pizzic., 95 v. Nizza 288
De Osma Vittorino, istit., 4 v. Scuole. . . . 564
Depanis G. avv., pubbl., 2 p. S. Carlo . . 510-44
Depanis già Minotti, fornace, borgata Sa si . 241-42
Depaoli frat., olii, barriera di Milano 292
Depaoli, lattoniere, 7 v. Bellezia. 238
Depaoli Ambr., maestro (Pozzo di Strada) 424, 573-74
Depaoli Luisa, maestra, barr. S. Paolo. . . . 576
De Paoli Vinc., geom., 11 v. Maria Vittoria 361,522
De Paoli e socio, prodotti chim., 3 v. Accademia Albertina. 215
De-Paoli Erasmo, prof. (Perugia). 548
De-Paoli Franc., impieg., 29 v. Nizza 357
De Paoli Luisa, insegn. (Barr. S. Paolo). . . 573
Depaoli Gius., spurgo pozzi, 3 v. Acc. Albertina 216
Depaoli-Nicola Gius., insegn. (Pozzo Strada) 573-76
Depero Carlo, parrucch., 12 p. Vitt. Eman. I. . 247
De Petrini Eugenio, impieg. uffizio Registro, 25 v. Garibaldi 358
Depetris B., tappez., 9 v. Andrea Doria . . . 489
Depetris Costanzo, impieg., 42 v. Cavour . . . 333
Depetris Gius., velluti, fabbr. c. S. Maurizio 77 e dep. Galleria Subalpina. 464
Depetris Gius. sacerdote 35 v. S. Giulia. 62
Depetris-Paparelli Domenica, 33 v. Pr. Amedeo . 466
Depetro Giuseppe 47 v. Bava 52
Depetro Gabriele fu Gio. 38 v. Burdin . 14
Depietro Elena, sarta, 3 v. Gerdil. 166
De Planta Adolfo, 6 v. Fanti 434-80
De Poli Attilio, 49 v. S. Massimo 486
Deponti C., organi, 1 v. della Rocca ang. via Maria Vittoria. 204-05
Depositi speciali, 4 via dell'Arcivescovado 221-77-78-80 92-94
Deposito Acqua Ceresole Reale, 7 v. Alfieri e 3 v. del Deposito 221
Deposito Acqua Fiuggi, 31 v. S. Franc. da Paola 221
Deposito Acque Minerali, 19 p. Castello . . . 224
D'Ercole Pasquale, prof., 26 c. Siccardi . 548-49-54
De Rege di Donato conte Aless., 34 v. S. Chiara. 327
De Rege di Donato conte Ernesto 327
De Rege di Donato Paolo, impieg., 34 v. S. Chiara 338
Deregibus Cand., dott., 6 v. Carmine 427-28-78, 530

Deregibus Federico, agente di cambio, ufficio 25 v. Bogino, abit. 41 via S. Massimo *pag.* 462, 384-93, 437-52-53, 486-95, 505-30
Deregibus Francesco, med.-chir., 3 v. Cernaia . 427
Deregibus Franc., fabbro, 44 v. Conte Verde . 245
Deregibus-Massa Maria, 44 v. S Massimo . . . 428
De Rolland Giulio, senatore (Fano) 332
Derosa Luigi, macch. idr., 24 c. Re Umberto . 234
Derossi vedova, vest teatrali, 13 v. Garibaldi . 469
Derossi sorelle, sarte, 6 v. Maria Vittoria . . 166
Derossi Adel. ved. Quaglino 32 v. Lanzo 33
Derossi Agostino (Madonna del Pilone) . 425-30
Derossi Biagio Carlo, ragion., 32 v. Monte Pieta. 386
Derossi Cesare, impieg., 30 v. Maria Vittoria. 376
Derossi Giacinto, impieg. (Ivrea) 408
Derossi Giorgio (eredi), tipog., 12*bis* v. Rossini . 194
Derossi Luigi, impieg., 40 v. S. Massimo . . . 343
De Rossi Marco Paolo, impieg., 47 c. Vinzaglio. 359
Derossi Rosalia fu Luigi 22 v. S. Chiara 61
Derossi di Santa Rosa P. 5 c. Vinzaglio 70
De Rossi di Pomerolo conte Teodoro, 9 via Madama Cristina 327
Derossi-Stefanini G., sarta, 11 v. Assarolti . . 166
De Roussy de Sales Eug 8 v. Cavour 18,32,322
Derussy Antonietta 114 v. Circonvallazione 74
Derutto Ernesta e Virginia fu Luigi 18 v. Baretti 8, 25
Derutto Luigi 29 v. Princ. Tommaso . . . 54
Desani Cecilia, sarta, 8 v. Guastalla 166
Desanti cav. Franc., impieg., 4 v. Cernaia. 342,448
De Sauteiron Carlo, tenente, 10 v. Assarotti . 375
Desclos Gius., prof. dis., 13 v. Artisti . 484, 526 63
Descote Leone, fabbr. liquori, Barr. Martinetto. 274
Desderi Giacinto, impieg., 10 v. S. Secondo . 474
De Secondi Romolo, impieg., 18 v. Juvara . . 472
De Seigneux nob. Carlo, 7-9 v. Bonafous . . 328
De Silvestri A., caffett., angolo corso Vittorio Emanuele II e v. S. Francesco da Paola 273
De Silvestri Antonio 45 v. Pisa 48 455-83, 539-40 56
De-Silvestri Enrico, medico, 45 v. Pisa . . 530-54
De Silvestris Francesco, notaio (Viù). 549
De Simoni C., avv. (Genova) 485
Desio, merc.-sarto, 28 v. Accad. Albertina . . 170
Desio-Boggio Carlo, cancell., 7 v. Barolo . . 368
Deslex Gust., banchiere, 1 v. Arcivescovado . . 164
Despine Isab., dama d'onore, 2 v. Mazzini 312-22
Dessi-Serra G. B., avv., 38 v Garibaldi . . . 510
Destefani Edm., ten.-colonnello, 40 v. Gioberti . 557
De Stefani Sisto 53 v. S. Donato. . . 6, 30
Destefanis, calzol., 20 v. Po. 226
Destefanis frat. e sor. 7 v. Canaveri . . . 44
Destefanis frat., conduc., alb. Persico Reale . 264-63
Destefanis madre e figli 5 v. Monte di Pietà. 40
Destefanis Camillo, avv.-proc., 20 v. Milano 540-45
Destefanis Carlo fu G. B. 89 v. Nizza . 42
Destefanis Carlo, pastaio, 29 v. Nizza 294
Destefanis Carola, neg. vino, 44 barr. Milano. 304
Destefanis Celest., falegn., 20-22 v. Po 208
Destefanis Emma 99 via Nizza . . . 42, 444
Destefanis Franc., ferram., 4 p. Em. Filib. 200-35
Destefanis G. B., pastaio, 34 v. Carlo Alberto . 294
Destefanis G., ing., 36 v. Sacchi 519
Destefanis G., trattore, 19 v. Genova . . . 270
Destefanis Gio., pastaio, 28 v. Maria Vittoria . 294
Destefanis Giulia, maestra di ballo, 2 v. Cavour . 592
De Stefanis nob. Gius. Amedeo 328
De Stefanis nob. Gius. Fedele 328
Destefanis Gius. 97 v. Venti Sett. *pag.* 41, 311
Destefanis Gius., ing., 36 v. Sacchi 456
Destefanis M., mercerie, 100 c. Vitt. Em. II. . 470
Destefanis Marcellina, sarta, 23 v. Garibaldi . 166
Destefanis Margherita, pastaia, 12 v. Genova 293
Destefanis Marco, pasticciere, ang. vie Garibaldi e Deposito 283-96
Destefanis Maria, macell., 97 v. Nizza. . . . 298
Destefanis Paolina, levatr., 30 v. Napione. . . 358
Destefanis Pietro, insegn., 29 v. S. Secondo . . 411
Destefanis Proto, impieg. Opera S. Paolo 386, 516
Destefanis Sebastiano, macell., 9 v. Secondo . 298
Destefanis Teresa, insegn., 60 v. S. Chiara . . 496
Destefanis Teresa, levatr., 36*bis* v. Arsenale. . 538
Destefanis e Siletta, liquor., 7 v. S. Secondo . 277
De Stefanis-Rivaira Paolina, levatrice, 30 via Napione 538
Destefano F., litogr., 5 v. Arcivescovado . . 195
De-Toma e Florina, capi-mastri, 43 v. Silvio Pellico. 213
Dettoma, conduc., albergo della Pace . . 267
Dettoma Domen. ved. Ribotto 6 via Berthollet 40
Deloni, orologiere, 18 v. Po 187
Dettoni Bartol. 14 v. Drovetti 24
Dettoni Dom., falegn., 7 v. Villa della Regina 208
Dettoni Gio. 33 c. Princ. Oddone 24, 31, 54, 63, 71
Devalle frat. e sor. 5 v. Bonafous . . 42, 36, 50
Devalle A. G., amianto, 5 v. Giannone. . . . 247
Devalle Caterina in Ajello 45 v. Principe Amedeo 50
Devalle Gio., impieg. dazio, barr. Orbassano. 317
Devalle Gio., liquor., 2 p. M. Mad. Cristina . 273
Devalle Gio., notaio, 30 v. Mercanti . . 422, 517
Devane G., calz., 13 v. Pio Quinto 226
De-Vecchi Gio., maestro piano, *4bis* v. Tarino . 591
De-Vecchi Gius. avv., 24 via S. Teresa. 16, 20 22, 47, 63, 342-32, 426-56, 500-01-10-45
De-Vecchi L., orolog., 2 v. S. Teresa . . . 184
De-Vecchi Luigi avv. not., 4 p. Emanuele Filiberto. 13, 19, 434, 547
D'Everslag John, 7 rue Petitot (Ginevra) . . 503
Devià Giusepp., direttrice scuole (Sassi). . . . 424
De-Vincenzi Gius., dirett. Museo Industr. . . 555
De-Viry Giorgio, magg., 24 v. Acc. Albertina 557
De Vizio e Arduino, mode, 76 v. Venti Sett. 465
Devoto Riccardo, ispett telegr., 48 v. Sacchi. 473
De Zigno, capitano 14 v. Maria Vittoria . . 316
Dezzani Ant., geom., 42 p. Statuto . . 337, 522
Dezzani G., pesat. dazio, 10 c. Princ. Oddone . 347
Dezzutto Giuseppa, levatr., 6 v. Ponte Mosca. . 538
D'Harcourt Edoardo fu Giuseppe 41 via Venti Settembre 7, 13, 29, 70
D'Harcourt Erasmo, Giulio e Maria fu Giuseppe 23 v. Montebello 40, 60
Diaferia Gennaro, impieg. catasto 337
Di Aichelbourg Aldo, impieg., 34 v. Mazzini 322-45
Diale Gio., fabbro, 44 v. Bertola 245
Diale Sebastiano, lattoniere, 5 v. Viotti . . . 238
Diana Franc., impieg., 11 v. Zecca. 337
Diani Gaetano, impieg., 25 v. Cibrario . . . 477
Diatto frat., stab. meccan., 10 v. Moncalieri . 205-35
Diatto frat. e sor. fu Pietro 45 v. S. Quintino 60
Diatto sorelle, negoz., 22 v. Roma 461
Diatto Ettore, vice-segr. Assoc. Universitaria, 25 p. Castello 455
Diatto Cesare, 12 p. Gran Madre di Dio. . . 458

...atto G. e figli, rappresentanti, 12 p. Gran Madre di Dio. . . . . *pag.* 243-57
...itto Giovanni 3 v. Garibaldi . . 73, 438
...atto Gio. Batt. cons. comun., 10 via Moncalieri 20, 29, 31, 40, 340, 434-36-42-44, 502-68
...atto Luigi, pesi, 2 p. Porta Palatina . . . 244
...atto Vitt., ing., 8 v. Moncalieri . . . 423, 549
...Boyl Avogadro di Casanova march. Silvia, 22 v. S. Quintino 322, 410
...dero Enrico e C., fabbr. mobili da giardino, 35 via Madama Cristina 206-07-09-35
...dero Mario, tenente, 12 v. S. Franc. da Paola 376
...dier della Motta Ant., delegato P. S. . . . 356
...ena frat. fu David 21 v. Bidone . . . 41
...ena eredi di Giacobbe 43 v. Principe Amedeo 50
...ena Gius., ragion., 1 v. Cavour 386
...ena Saulle, mercerie, 15 p. Statuto 179
...eshach de Belleroche, console, 32*bis* c. Re Umberto 318-22
...Gattinara Dionigi march., 26 v. Legnano . 451
...glio Andrea, deleg. P. S. 355
...glio Beniamino, delegato. P. S. . . . 330-55
...Guglielmo frat., parrruch., 43 v. S. Donato. 247
...gune frat. fu Dom. 36 c. Napoli . . . 42
...Ketteler Guglielmo 28 v. Garibaldi . 28
...Cei L., vinaio, 12 p. Statuto 280
...Leva Vittoria, fornaia, p. S. Domenico . . 296
...Monale C. Pio, fotografo, 34 v. Gioberti . 496
...Montgomerie-Pamparato Alessandrina, 32 c. Vitt. Em. II. 445
...na Emilio 2 v. Mercanti 38
...*namite Nöbel* (Società), 67 c. Vitt. Em. II . 215-16
...onisi Costant., usciere, 15 v. della Fossata. 370
...onisio Flam., med.-chir., 8 v. Goito . . . 530
...onisio Ign., med., 21 v. Saluzzo . . . 403, 530-48
...onisio Pietro 20 v. Bogino . . . 55, 74
...onisotti Carlo, consigliere Cassazione, 62 via Venti Settembre. 316-69
...pietro frat., calzolai, 41 v. Garibaldi. . . . 226
...Portula Carolina, contessa, 8 v. Cernaia . . 400
...Pradormo Carlo, 4 v. Sagliano Micca . . . 451
...Rosenda conte Aless., avv., 43 v. Roma 456
...Rosenda di Nomaglio nob. Carlo 327
...Savoia princ. Tommaso 45, 50, 39, 70, 313
...scalzo, parrucch., 6 v. S. Tommaso 247
...S. Donato Gennaro, deputato (Napoli) . . . 390
...San Germano Casimiro, 12 c. Vitt. Em. II . 499
...S. Germano Casim., 12 c. Vitt. Eman. II . 451
...Sca...glia avv. Raffaele, 8 v. Gioberti . . 390
...ser...ordini e Provale 6 p. Cavour . 23 57
...Sma...Paolo. 15 v. S. Francesco da Paola 451
...Vac...ce, ombrell., 16 v. S. Teresa . 482, 223
...Vac...ombrellaio, 48 p. Castello 182
...verio L. G. frat., rappr., 30 v. Roma . . . 254
...verio Giovanni, 30 v. Roma 458
...verio Virginia, ricam., 56 v. Venti Settembre. 178
...via Ignazio, calzol., 21 p. Vitt. Eman. I. . 226
...a Viry Giorgio 24 via Accademia Albertina 3, 23, 322
...d'Arc... Soc. Elettr. (Liège) 505
...delegg...antonio, sotto-tenente, 16 v. Botero 377
...ghini Bartolomeo, impieg., 9 v. Baretti. . 346
...ghini Dom., salsam., 31 c. del Valentino . 288
...ghini Giustino, prof., 16 p. Carlo Felice 541-60-63
...glio Antonietta, sarta, 16 v. Berthollet . 466-68
...glio Giuseppe, cassiere, 2 v. Perrone. . . . 394
...Doglio Gius. e figlio, vetrai, 44 v. Buniva *pag.* 494
Doglio Maria, vinaia, 15 v. Stampatori . . . 280
Dogliotti frat. e sor., 1 v. Andrea Doria 4
Dogliotti A., dott., 4 v. Conte Verde. 396, 403, 530
Dogliotti Cec. ved. Colongo 24 v. Genova 46, 66
Dogliotti Delfino, not., 24 v. Genova 517
Dogliotti Gius., avv., 10 c. Palestro . 391, 440-80
Dogliotti Lorenzo avv. 9 v. Scuole. . 57, 64
Dogliotti Luigi, med., 6 v. Goito . . . 402, 530
Dogliotti Luigi Casimiro, avv., 30 v. Cernaia 495, 540
Dogliotti Marcell., giud., 10 c. Palestro . . . 366
Dogliotti Paolo, avv., 25 v. Orfane. . 398, 406-07
Dogliotti Pier Maria, ing., 10 c. Palestro . . 549
Dogliotti Pietro, ispett. ferrovie, 2 v. Donati . 477
Dogliotti Pio, avv.-proc., 37 v. Garibaldi . 510-15
Dogliotti Umberto, impieg., 10 c. Palestro. 338, 454
Dogliotti Vincenzo, avvoccato, 37 via Garibaldi 424 504-10-45-67
Dognibene Giuseppa 14 v. Cavour . . . 48
D'Oix G. R., generale, 5 v Deposito 451
Dolce Giuseppe, alunno pret., 7 v. Tarino . 368
Dollero Gius, impieg., 2*bis* v. Vanchiglia . . 470
Dollinger Nicola, agenzia, 25 v. Po 253
Dolza Anna, ispettrice scuola Ponte Stura . 568
Dolza Camillo, ingegn., 30 v. S. Domenico . . 587
Dolza Carlo fu Michele (Abbadia di Stura) . 424
Dolza Giac., soprintend. scolast. (Ponte Stura) . 567
Dolza Michele, impieg., 6 v. Bogino 356
Domenino Gius., sarto, 38 v. Roma 469
Domenino M., macellaio, 24 v. Mazzini . . . 298
Dominici Luigi, orticoltore (Crocetta) 492, 497-98
Dominici T. Giorgio, sacerd., 3 v. Mercanti 95, 467
Dompè coniugi, salsam., 95 v. Mad. Cristina . 288
Dompè coniugi 51 v. S. Chiara 61
Dompè Madd., levatr., 426 str. Circonvallaz. . 538
Dona Dom., maestro (Mad. di Campagna) . 573-74
Dona Gio., avv., 7*bis* v. Cavour. 540
Donadeo F. e C., conceria strada del R. Parco . 224
Donadio Agost., drogh., 13 v. Genova 218
Donadio Gius. e Tomm., orolog., 24 v. S. Teresa, 184
Donadio Ignazio, calzol., 2*bis* v. Vanchiglia . 226
Donadio Michele, calzolaio, 20 v. Roma . . . 226
Donadio Tomm., alberg., 27 v. S. Tommaso . . 268
Donadoni Leonida, impieg., 2 c. Beccaria . 358
Donadoni Paolo, impieg., 8 v. Cavour 392
Donalisio R., spurgo pozzi neri, 88 v. Mongnevro 216
Donalisio e Maletti, prod. chim., 27 v. Roma . 215
Donat-Cattin-Monferrini Ermellina, maestra, 4 v. Cavallerizza. 576
Donati Raniero, rappr., Galleria Nazionale. 251-84
Donato D., orolog., 7 c. Duca di Genova . 484
Donato Luigi, rag., 48 v. Garibaldi . . . 322-23
Donaudi Felice, 47 v. S. Massimo 398
D'Oncieu de la Bâtie, generale, senatore, 5 v. S. Francesco da Paola . . 347-26-72
Dondero Gius., neg. olio, 26 v. Maria Vittoria . 292
Dondina Luigi, impieg., 3 v. Nizza. 472
Donetti Edoardo, argentiere, 7 v. Consolata. . 185
Donetti Gius., fabbr. ostie, 1 v. Siccardi . . 222
Donghi Daniele, ing., 7 v. Bonafous. 344, 426-87, 549
Donni Oriani coniugi, 1 v. Assietta. 242
Donn G. e Comp., banch., 28 v. S. Tommaso 461-62
Donn Gio, 28 v. S. Tommaso 335-80, 407, 503-05
Donna Giov., caffè rist., 34 barr. Vanchiglia . 304
Donna Gius., impieg., 45 v. S. Teresa 473
Donna Luigia, Giordana Maria ed Imoda Clotilde 11 v. Vittozzi Ascanio 71, 73

Donzelli, Giuburgia e Salusoglia, stoffe, 4 via Pietro Micca . . . . . *pag.* 465
Dorato Dom., vinaio, 38 v. S. Franc. da Paola . 280
Dor lelli e C., nichellatori, 35 v. Roma. 185-86-87
Dordrecht, Comp. d'assicur., 21 v. S. Franc. da Paola 250
Dore Gius. dott., ispett. P. S. 356
D'Oria Art., fu Luigi [illegible] 18 v. Beaumont 9,34,60
D'Oria di Cirie Emanuele (Cirie) . . . 357, 479
D'Oria Massimiliano, 10 v. Maria Vittoria . 344-22
D'Ormea Gustavo 9 p. Carlo Em. II 454
Dorna Bernardo [illegible] 404 v. dei Fiori . . 26,35
Dorna Marietta ved. Vigna [illegible] 4 v. S. Simone. 61
Dosio Ant., vettur., 47 v. Fucina e Ponte Mosca, ang. v. Borgo Dora . . . 258-59-60
Dosio Gio., vetraio, 43 v. Venti Settembre . . 191
Dosio Luigi, geom., 41 v. Zecca 337
Dossena Cesare, archivista, 9 v. Deposito . 338, 435
Dotta coniugi, salsam., 45 p. Vitt. Em. I . . 288
Dotta Marcellino, notaio (Orbassano) 518
Dottino Ant., uff. guardie daz., barr. Nizza . . 349
Dotto-Renaud vedova Cecilia, tintoria, Galleria Geisser e 73 c. Vitt. Em. II 477
Donel Ernesto Ant. [illegible] 4 v. Lurzo Fo. . 37,56
Dovana Carolina, pizzic., p. Palazzo di Città 288
Dovana Franc., falegn., 2 v. Basilica . . . 208
D'Ovidio Enrico, professore, 30 c. Oporto . . 456-82 54-49-50-54-54-64
Dovis Elvira, maestra, 94 c. Vitt. Em II . . . 490
Dovis Enrico fu Gio. [illegible] 4 v. Ba bis . . 7,20,54
Dovis Gio Felice, notaio, 23 v. Garibaldi. . 518
Dovis Luigi, vettur., c. Vitt. Em II, ang. corso Siccardi 258
Dovo Giov. fu Agost. [illegible] 188 v. Circonvallaz. 74
Dovo Luigi, velocipedi, 129 c. Reg. Margherita 245
Dovo Luig., vetturale, p. Carlo Felice 260
Dovo Paolo, mercierie, 10 v. Garibaldi . . 178
Dovo Franc., galvanoplastica, 34 v. Artisti 185-86
Dovo Rosa, ovatte, 16 v. Porta Palatina . . 480
Doyen litografia ed Simondetti Luigi, 38 via Carlo Alberto 195
Doyen Camillo, 556 strada Valle Patonera . . 445
Dragonetti fratelli, vinai, 45 c. S. Maurizio. . 280
Drappero Martino, salsam., 4 v. Monferrato . 288
Dray Gio., merc.-sarto, 14 p. Castello . . . 470
Drocco Francesco, prof., 2 v. Barbaroux . . 564
Drochi Filippo, sacerd., 3 v. Cittadella 422,572-74
Drogoul Gio., med.-chir. Osped. Carità . 506, 530
Drovetti Dom. e Gius. [illegible] 4 v. Andrea Doria . 4
Drovetto ved., vetraia, 9 v. Stampatori . . . 494
Drovetto B., verniciatore, 5 v. dei Fiori. . . 487
Druetti Alessandro, ing., 36 v. Lagrange . . . 554
Druetti Giov., impieg., 43 v. delle Finanze 395
Druetti Vinc., avv.-proc., 34 v. Lagrange 369, 545
Druetto G., vinaio, 32 v. Lagrange. 278
Druetto Gio., fabbro, 15 v. S. Massimo . . . 245
Druino B., fabbr. lime, Madonna di Campagna 236
Dubose Edm., ing., 5 v. Guastalla 241 52, 502-19
Duc Giuseppe, avv. (Aosta) 408
Duca Bart., marmista, 45 v. Consolata. . . . 241
Duca Gerol., decoratore, 27 v. Roma 489
Ducco Ant. [illegible] 34 v. Pio Quinto 51, 68
Ducco Bart., vinaio, ang. v. S. Secondo e Assietta. 280
Ducco Giacinto [illegible] 35 v. Po. 58
Ducco Gio., fabbr. paste, 5 strada R. Parco . . 294
Ducco Michele [illegible] 3 v. Corte d'Appello . . 21
Ducco-Dovis Giulia, 90 c. Vitt Em. II 445
Duchesne Carolina [illegible] 20 c. Princ. Oddone . 54
Du Chene F. e C., rapp. 53 c. Siccardi . . . 252
Ducloz Carlo, avv. procuratore, 7 via Corte d'Appello. . . . . *pag.* 455, 460-15
Ducreux Anna, maestra, 46 c. Vitt. Em. II . . . 355
Dughera Anna, fornaia, 17 v. delle scuole. . 206
Dughera Carlo, neg. vino, 44 (Campidoglio) . 305
Dughera Carlo, fornaio, 50 v. Nizza 295
Dughera Gio. e figlio, cuoi, 9 v. Carmine. 225, 397
Dughera L., granaglie, 6 v. Porta Palatina . . 295
Dughera Maria, pizzic., 75 c. S. Maurizio . . 358
Dughera Salvatore, fornaio, 3 v. Argentero . . 7
Dugono Gius., orefice, 8 v. Genova 155
Dugono N., modista, 3 v. S. Donato 168
Dulla Carlo, vetturale, p. S. Carlo 260
Dulla frat. e sor. [illegible] 109 v. Mad. Cristina. . 35
Dulla Marcellina in Pautasso [illegible] 109 v. Madama Cristina. 35
Dumas Maria, tintoria, 9 v. Ospedale 477
Dumontel Fed., cons. comun., 2 p. S. Carlo . . 340 380-91, 402-18-53-57-86, 566-69-87
Dumontel avv. Fed. ed avv. Enr. fu Gilb. [illegible] 2 p. B. V. Angeli 45-16,35
Dumontel G. e figlio, banch., 2 p. Madonna degli Angeli 160
Dumontel Jenny, ved. Marchesi e figlio [illegible] 33 v. Cellini 48
Dumontel-Danna Amalia, 2 p. S. Carlo . . . 367
Duployez Annetta, maestra, 49 c. Siccardi . . 570
Duployez Gius., vice-segr. soc. coop. impieg., 49 c. Siccardi 430
Duployez Teresa, maestra, 49 c. Siccardi . . . 570
Dupont Carolina ved. Accossato [illegible] 46 via Garibaldi 42
Dupont G., incis., 40 v. Roma e 6 via Po . . 200
Dupont Gius., Soc. Elettr., Milano 505
Duprat Ognissanti [illegible] 38 v. Roma . 74,214-45
Dupraz C., tappezziere, 44 v. S. Chiara . . . 480
Dupre A., filatoio seta, 42 v. Priocca 165
Dupre Adolfo [illegible] avv., 92 c. Vitt. Em. II . . . 52 385-90 91-92, 420-56-96, 503-82
Duprè L., agente cambio, 25 v. Stampatori . . 462
Dupre bar. Luigi, 5 v. Ospedale. 322, 462
Duprè Pietro, fuochista, 32 v. Monte di Pietà . 386
Duprè e Fodratti succ. Craponne e C., 48 via Maria Vittoria 164
Durand Ern. e sor. [illegible] 43 v. dei Fiori. 25, 68
Durando, conduc., alb. Gran Mogol 261
Durando frat. e sor. fu Gio. Lod. [illegible] 5 via Barbaroux 7
Durando Angela, pizzic., 45 v. Stampatori . . 288
Durando Carlo, tratt., barr. Camposanto . 505-10
Durando Carlo, tratt., 80 c. Reg. Margherita . 269
Durando Celest. sac. prof., 32 v. Cottolengo . 412
Durando Cesare, impieg., 25 v. Berthollet . 346
Durando Clot. fu Gio. [illegible] 15 v. Mercanti 10,38
Durando Cornelia, banco lotto, 5 v. Volta . . 266
Durando Ed., notaio, 7 v. S. Dalmazzo . 455, 518
Durando Eug., macell., ang. v. S. Domenico e v. Bellezia 208
Durando Franc., impieg., 2 v. Privata Lanzo . 476-7
Durando Gian Giac. [illegible] 7 v. S. Dalmazzo . 57,502
Durando Giuseppa, levatr., 46 v. Giac. Leopardi 558
Durando Gius., capo-mastro, 53 c. Oporto . . 21
Durando Gius., ragion., 5 v. Assarotti 497, 522-2
Durando Gius., vice-cancell. Trib., 464 corso Regina Margherita. 366
Durando Luigi, caffettiere, 3 p. Eman. Filiberto 275, 504-09

Durando Margherita ved. Berruto [illegible] 28 via Pio Quinto . . . . . *pag.* 48
Durando Maria Ter. in Gassino [illegible] 5 via Barbaroux 7
Durando Rosa, maestra (Borgo Stura) . . 573-76
Durando Stef., vinaio, rimp. 26 v. S. Agostino 278-80
Durando Valent., vinaio, 6 v. Giac. Leopardi. 280
[illegible]do e Corio, fabbri-ferrai, 6 v. Pio Quinto 245
[illegible]e Franc., impieg., 3 v. Rosine 376
[illegible] e rag. G. A., pubbl., 6 v. Saluzzo 455-543-44
[illegible]te Stefano, avv., 37 v. Barbaroux . . . 540
Durieux Alessio, 7 v. Finanze 428
Durio fratelli fu Giacomo [illegible] concieria, via S. Pietro in Vincoli al Fortino . 21,33,224
Durio Amelia (B. V. di Campagna) 424
Durio Franc.a, ispett. scol., B. V. Campagna . 368
Durio Giacomo (B. V. Campagna). . . . 432, 507
Durio Giov., macellaio, 24 c. Vercelli . . . 299
Durio Gius., consigl. comun., Madonna di Campagna 224, 340, 567
Durio Secondo [illegible] 28 c. Napoli 24-42
Dury Angelo Cam. [illegible] 25 v. S. Tommaso . 63
[illegible] Bartolomeo, pr. d. Università (Camerino) . 546
[illegible] Camilla, maestra, 45 v. Rosine. . . . 576
Dusio Ettore, giudice, 45 v. delle Rosine . . 366
Dusio Ulisse, farmac., 48 v. Po 536
Dusnasco Ant., conduc. alb. Persico Reale . . 265
Dusnasi Edoardo, avv.-proc., 9 v. Lagrange . . 515
Dutto, calz., 405 v. Nizza. 226
Dutto Gio, caffett., 47 p. Statuto 274
Dutto Guglielmo, dirett.-capo Ospedale di S. Giovanni, 36 v. S. Massimo 396
Dutto Michele, farmacista, 33 c. Vercelli . . . 536
Duvillard N., mode, 68 c. Vittorio Eman. II. 465

E

Eandi, cartolaio, 26 p. Castello 499
Eandi Gio., rag. artigl., 40 v. Gazometro . . 374
Eberli Enrico, ing., 54 v. Venti Settembre 254, 549
Echer Ett., fabbr. sacchi, 48 v. S. Anselmo 496-97
Ecclesia Carlo, macell., 34 v. Accad. Albertina . 299
Economato Apostolico [illegible] 44 c. Caroli. . 14, 23
Economato Gener. Ecclesiastico [illegible] 3 piazza Maria Teresa 38
Edippo Giovanni, trattore, 419 c. Vitt. Eman II. 274
Educatorio Sordo-Mute povere [illegible] 73 strad. di Francia . . . 4, 21, 39, 466-73-76-78
Edardo Timoteo, vermicell., ang. v. Mazzini ed Accad. Albertina 294
Egualianza (L'), Comp. assic., 14 v. Lagrange. 250
Elena Carlo, avv. (Brusasco) 337
Elena Ray Ern., 9 v. S. Dalmazzo 490
[illegible] Luigi [illegible] 45 v. Napione. . . . 9, 44
[illegible] Antonio, pastaio, 24 v. S. Teresa . . 294
[illegible] Carlo, lattivend., 3 v. Andrea Doria. . 284-88
[illegible] Ant., teol., v. Venti Sett. 492, 396, 423-66
[illegible], fornaio, ang. v. Passalacqua e Juvara. 296
[illegible] Pietro, insegn., 79 v Venti Settembre. . 583
[illegible] Pietro, sacerd., 1 v. Stampatori . . . 467
[illegible] Umberto, impieg. Ordine Mauriziano . 344
[illegible]-Amora A., maestra, 22 v. S. Quintino . 576
Ellena Alfonso [illegible] 64 v. Aporti 5
Ellena Ernesto, impieg., 9 v. S. Dalmazzo . . 346
Ellena Giac., commest., 3 barr. di S. Paolo. . 301
Ellena Gius., falegn., 3 v. S. Maria. 208
Ellena Luigi, vinaio, 16 v. S. Donato . . *pag.* 280
Ellena Sebast., vinaio, 91 v. Cottolengo. . . 280
Ellena Teobaldo, meccanico [illegible] 420 v. Cottolengo 22, 241
Elter Giulio [illegible] acido carbonico, 76 corso Vitt. Emanuele II . . 41, 215-16-20-22-32-54
Emanuel, fornaio, 18 v. Biella. 296
Emanuel A., 53 v. Saluzzo 580-84-83
Emanuel Carlo, salsam., 22 v. S. Agostino . . 288
Emanuel Luigi, calzol., 3 v. Bonafous . . . 226
Emanuel Maria [illegible] 44 p. S. Giovanni . . . 59
Emanueli frat. [illegible] 21 v. Groppello. 34
Emporio di profumerie, 9 c. Vitt. Eman. II . 247
Emporio merci, 107 v. Nizza 465-82-86
Emporio-Sport, velocipedi, 65 c. Vittorio Emanuele II 242-43
Emporio Torinese ciclistico, 42 corso Duca di Genova. 243
Emprin Calisto, avv., 43 v. Garibaldi . . 340-45
Emprin Enrico, cons. Pref., 45 v. Garibaldi . 330-34
Engelfred Enr. [illegible] 42 v. Roma 49
Engelfred Gius. [illegible] avv., 47 v. Cavour. 14, 18, 54, 479
Engelfred Teresa ved. Bertetti [illegible] 25 v. della Rocca 28, 45, 70
Enrici A., tratt., 3 v. S. Secondo 274
Enrico Camillo, impieg., 48 v. S. Secondo . . 471
Enrico Federico, neg. pipe, rimpetto v. Viotti vicino p. Castello 482
Enrico G., drogh., ang. c. Vitt. Em. II e v. Goito. 248
Enrico Gio. [illegible] 22 v. Barolo 6, 8
Enrico Gio., forniture militari, 12 c. Principe Eugenio 487, 223-24-25
Enrico Gio., insegn., 23 v. Ponte Mosca. 573-74
Enrico Gius., maestro, 10 v. Ponte Mosca. . . . 574
Enrico Paol., avv., 8 v. Orfane 504-05-06-10
Enrietti Giacomo, 34 v. S. Donato 457
Enrietti Pietro [illegible] fabbro, 5 v. Deposito . 20, 245
Enrietti Tomm., macellaio, 15 p. Vitt. Em. I . 299
Enrietto Bartolomeo, materass., 20 v. Carmine 230
Enrietto Maria, commest., 42 c. Brescia. . . . 288
Enrione Savino, commest. (Mad. di Campagna) 302
Equitable (*The*). Soc. Assic., 44 v. Maria Vittoria . 250
Eraudi ved., salsam., 427 c. Reg. Margherita . 288
Erba Gius. Bartol., dott., 20 v. Ospedale . . 428, 550
Erbetta Bernardo, avv.-proc., 21 v. S. Donato . 345
Ercolani Ant., fabb. lane, B. Parco 174
Ercole D., dentista, 3 v. dei Mercanti . . 535-64
Erigenda parrocchiale del Sacro Cuore di Maria [illegible] 38 c. Firenze 26
Ermirio Gerolamo, delegato di P. S. 356
Ernst F., ing., apparecchi igienici, 33 v. San Quintino . 234-33-36-37-38-44-54, 489, 519
Errera Adolfo, ing., 95 c. Vitt. Eman. II 250, 519
Errera Giorgio, dott. (Messina) 550
Errera Luigi, ing., 47 v. Mad. Cristina . . . 477
Essello Giuseppe, sarta, 20 v. Venti Settembre. 466
Eterno Ant., vinaio, 48 v. dei Fiori 280
Eterno F., vinaio, 42 v. S. Franc. da Paola . 280
Eula Donato, avv., 13 v. Finanze . . . 367, 556
Eusebio Agostino, geom., 42 v. Sant'Agostino. 444-93, 501-22
Eusebio Lodov., avv., 14 c. Princ. Oddone . . 510
Eustachio Gio., 4 v. dei Fiori 504
Eva Serafino, fabbr. nastri, 49 v. Bertola . . 64-78
Evangelisti T., paste, 37 v. Garibaldi 294
Eynard Emilio, impieg. 45 c. Re Umberto . . 476
Eynard Giacomo [illegible] 49 v. Napione 41
Eynard e Guglielminotti [illegible] 16 v. Foscolo . 26

F

Faà Carlo, not. cav., 4 c. Palestro . . *pag.* 347-48
Faà Giuseppe, avv.-proc., 4 c. Palestro . 510-15
Faà di Bruno Casim. 33 v. Assietta 6,24,322
Faà di Bruno Luigia ved. Lupi di Moirano 65 c. Siccardi 65
Faà-Comba Giust., 27 v. Maria Vittoria . . . 400
Fabbre e Bella, confett., 8-10 v. Genova . . 283
Fabbre e Gagliardi, velocipedi, 44 v. Finanze 243-54
Fabbri Carlo, avv.-proc., 47 v S. Dalmazzo . 515
Fabbri Ferd., neg. mobili, 3 v. Cottolengo 203-08
Fabbri ferrai (uff. colloc.), 40 v. S. Secondo . 253
Fabbrica Torinese, colla e concimi 16 via Cavour 74, 216-21
Fabbriche riunite di glucosio, destrina ed affini, 24 v. Saluzzo 221-22
Fabbro dott. Tomm., 19 v. Stampatori 439 571-85-86
Fabri Giorgio, ing., 44 c. Vittorio Eman. II 364
Faccenda A., modell., 31 v. S. Giulia . . . 202-8
Faccenda Vitt., sellaio, 6 v. dei Mille 225
Facchetti Luigi, 15 c. Re Umberto 506
Facchini Teresa, maestra, 3 v. Private . . . 576
Facchini Serena, maestra, 3 v. Private . . . 576
Facchini-Marcellino Giulia, maestra, 1 via del Carmine 576
Facciano Gius., 3 c. Reg. Margherita 503
Faccin Teresa, sarta, 21 v. Garibaldi 466
Faccino conduc., alberg. Persico Reale. . . . 267
Faccio coniugi 49 v. Montevecchio . . 41
Faccio Aless., orolog., 46 v. Po 184
Faccio Angela in Fagnoni 26 v. Priocca . 52
Faccio Felice e Marco fu Pietro e nipoti 12 v. Belvedere 9
Faccio Gio., maestra, 8 v. Palazzo Città . . 576
Faccio Gio., med. sete, 18 p. Vitt. Em. I. . 162
Faccio Gius. 26 v. Priocca 52
Faccio Mario 51 v. Ospedale 42,44
Faccio Pier Luigi, prof., 9 v. Saluzzo . . 581-83
Faccio Pietro, chinc., 12 v. Belvedere . 180-82
Facciotti Felicita in Rinaldi 9 *bis* via Principi d'Acaia. 54
Facciotto Adelaide, sarta, 44 v. S. Donato . . 466
Facelli Cesare (Roma) 48, 64
Fachinetti Luigia, tratt., 8 v. Amedeo Avogadro. 270
Facta Gio., fabbr. bigliardi, anz. v. Magenta e Gioberti 204
Facta Luigi, deputato (Pinerolo) 317
Fadda Stanisl., ing., 8 c. Re Umberto 457-77 87,549
Fadinelli Ant., capit. del Genio, 8 v. Gioberti . 558
Faggiani Carlo, impieg., 8 v. Alfieri. 543
Faggiani Dolf., insegn., 33 v. Roma 571
Faggiani Gio., disegn., 8 p. Carlo Eman. II . . 357
Faggiani Gius., orolog., 33 v. Roma 184
Faggiani Luigia, salsam., 51 v. S. Chiara . . 288
Fagiano L., salsam., 76*bis* v. S. Secondo . . 288
Fagiano Luigi, commest., 187 barr. di Nizza . 304
Fagnano Franc., prof., 22 c. Vitt. Em. II . . . 562
Fagnoni coniugi 1 p. Em. Filiberto . . 52
Faia frat. 7 v. Manzoni 5, 61, 213
Faia Alfredo, capo-mastro, 7 v. Manzoni . . . 213
Faia Gius., capo-mastro, 7 v. Manzoni . . . 455
Faia Rosa in Gaggini 42 v. dei Mille. . 23
Faia Secondo, capo-mastro, 7 v. Manzoni . . 213
Faia Vincenzo, capo-mastro, 7 v. Mazzini . . 213
Faina-Bosso T., maestra 19 v. Santorre Santarosa. 576
Faino Giuseppe, maestro al R. Parco . . 573-74
Faissolle Amalia in Botteri 20 corso I. Umberto . . . . . *pag.* 6, 17.
Falchero frat. 27 v. Pio Quinto. . . .
Falchero Attilio e Cornelia 36 c. Vinzag. . 71
Falchero Caterina, levat., 30 v. Saluzzo . . .
Falchero F., drogh., 462 c. Reg. Margherita. .
Falchero Felicita, forn., 462 c. Regina Marg. .
Falchero G., neg. pellami, 4 v. S. Tommaso .
Falchero Giovanna, levatr., 17 v. Nizza . . .
Falchero Gio. sac., e geom. Ang. 3 v. Orn. .
Falchero padre Gio., 5 v. Maria Vittoria. . .
Falchero Gius. 98 v. Nizza 52
Falchero Gius. fu Giacinto 6 v. Chivass . 44
Falchero Gustavo, prof. ginnast., 2 v. Andre Doria 414-
Falchero Luigi, cav., 2 v. Bellezia . . . . .
Falchero Maria 150 v. Circonvallazione . . 74
Falchero Maur., avv., 24 v. Monte Pietà. 370.
Falchetti G., pittore, 38 c. Re Umberto . . .
Falchi Franc., dott. Università di Pavia . . .
Falciola Marietta, tabacc., 22 v. S. Tommaso .
Falcione frat. 41 p. S. Carlo 18
Falcione frat. fu Pietro 2 v. Mad. Cristina .
Falcione ved., salsam., 18 v. Palazzo di Città .
Falcione Orsola 39 v. Mazzini 58
Falcione Pietro fu Pietro 41 p. S. Carlo . 72
Falcione Pietro (Ditta), salsam., 41 p. S. Carlo .
Falcione Virginia, levatrice, 41 c. Vitt. Em. II.
Falcioni C., not. canc. Trib., 10 c. Palestro . .
Falcioni E., vice-canc., 10 c. Palestro . . . .
Falciotti Giacomo 25 c. Vercelli . . . 70
Falco, ufficio antico foriere, 34 v. Accademia Albertina. 232
Falco A., pichellat., 49 v. Barolo . . . 487-
Falco Achille, banchiere, 6 v. S. Teresa e 64 v. Venti Settembre 161-62
Falco Alessandro, ragioniere, 29 c. Vinzaglio .22
Falco Balilla, 12 v. Pio Quinto. 44
Falco Carlo, 7 v. Villa della Regina. . . . .
Falco Cesare, avv., 20 v. Pietro Micca. 318-70.
Falco Edoardo, neg. carta, 6 v. S. Tommaso .
Falco G. B., membro Società Ferr. Pinerolo .
Falco Giacomo, neg. vino, 47 v. Botero . . .
Falco Lazzaro, perito (Vercelli). 52
Falco Magno, trattore, 45 p. Vitt. Em. I . . 288-
Falco Vitt., rappr. metalli, 8 v. Gioberti . . .
Falcone Giacomo, avv. (Genova). 45
Falcone Gius., sost. Proc. Gen., 31 v. Po . . .
Falconet Carlo, impieg., 9 v. Lagrange . 31.
Falconet G. S., banchiere, 17 v. Carlo Alberto.
Falda Franc., parrucch., 26 v. Orfane. . . .
Faldella Aless., med.-chirurgo, 7 v. Napione .
Faldella Antonio, caffett., ang. v. Zecca e Baroi .
Faldella Emilio 22 v. dei Mille . . . . .
Faldella F., ten. n ed., 43 v. Accad. Albertina .
Falegnami (ufficio colloc), 35 v. Lagrange .
Faletti, parrucch., 40 v. Garibaldi . . . . .
Faletti Ang. ved. Solaro 7 v. Belleziа .
Faletti C., falegname, 14 v. Conte Verde . .
Faletti Em., capo-mastro 44 v. S. Quintino
Faletti Pietro 2 v. Petrarca . . . . .
Faletti, Levi e C., concimi artif., 9 v. Alfieri.
Faletto Ant., argent., 22 v. Roma . . . .
Faletto Giulia, macell., 48 barr. Martinetti .
Falletti C. e Comp., lane e drapp., 26 v. Alfieri
Falletti Carlo, usciere del Tribun., 9 v. Chiass.
Falletti Gius. ved., drogh., 5 v. Consolata . .
Falletti Gius. teol., prof. (Seminario R. Parco .

Fallola Lorenzo, 43 v. Finanze. . . . *pag.* 364
Fallucci Luigi, notaio (Caselle Torinese) . . . 548
Falletti di Coazze conte, 17 v. Nizza 322
Falletti di Villafalletto nob. Pio 322
Falletto, conduc., albergo Firenze 266
Falletto coniugi e ved. Rubianis, trattori, 66 c. Casale 270
Falloppa F., orolog., 16 v. S. Tommaso . . . 184
Falmo Emiliano, tenente, 5 c. Valdocco . . . 373
Falomi Emiliano, delegato P. S. 355
Falsciotti Candido, impieg., 4 v Susa . . . 358
Falsciotti Gius., impieg., 42 c. Princ. Oddone. 479
Falsoni Aless., alunno giudiz., 22 v. Lamarmora 367
Faltazzini Cesare ingegn., 6 via Fabro 41, 43, 60, 433, 549
Fantini Carolina, sarta, 50 v. Mazzini 466
Fantini Enrico, impieg., 43 v. Gioberti . . . 357
Fantini Ernesto, ing., 62 c. Vitt. Em. II 336,435,549
Fantini G., colorista, 48 v. Po 222-32
Fantini Gio., gazista, 30 v. Cernaia 238
Fantini Gio., terraglie, 41 v. S. Franc. da Paola. 494
Fantini Gio 6 c Regina Margherita . . . 53
Fantini e Marchesi, rappr., 41 c. Re Umberto. 520
Fantino, con luc., alb. Persico Reale 263
Fantino Batt., neg. vino, 14 v. Aosta 280
Fantino Edoardo, fabbro, 41 v. Roma. . . . 245
Fantino Enrico, vinaio, 1 v. Pallamaglio . . 280
Fantino Giuseppe, medico-chirurgo, Ospedale Umberto I 397403-27, 553
Fantino Gius. e Maria, salsam., 48 c. Casale . . 288
Fantino L. B., liquor., 21 v. Princ. Tommaso. 275-80
Fantino Luigia, salsam., 7 c. Brescia 288
Fantino M., bianch., rimp. 8 v. Andrea Doria 474-75
Fantone Anna ved., terraglie, 24 v. Berthollet. 492
Fantoni Gio., impi g., 74 c. Princ. Oddone . 358
Fantoni Luigi, ing., 43 v. Bogino . . . 322, 477
Faraccvi Agost., med.-chir., 35 c. Oporto . 352,530
Faraldo Carlo, senatore, 7 v. S. Secondo . . 317
Para-Poggioni Salv., ten. d'art., 8 p. Cavour . 374
Farardo A., parrucch., 23 v. Galliari . . . 247
Faraut L. e C., trafori artist., gall. Geisser . 463-87 499, 200-06-21-24-32-35
Faraut Lud., 178 ponte Isabella 442
Faravelli Gius., parrucch., 4 v. Basilica. . . 247
Faravelli Paolo, parrucch., 38 v. Princ. Amedeo. 247
Farello di Vinea coniugi 20 p. Vittorio Emanuele I 42, 72, 322
Farello Achille, vinaio, 24 v. Rossini . . 278-80
Farello Guido, impieg., 34 v. Mad. Cristina. . 334
Farina frat. 26 c. Vitt. Eman. II . . 60, 64
Farina conduc., albergo del Sole . . . 261-63
Farina Aless., med. chir., 44 v. dei Mille . 309,530
Farina Attilio, impieg. 8 v. Arsenale. 381
Farina Carlo, sacerdote, 32 v. Cotto'engo . . 442
Farina Corrado, ing., 4 v. Brofferio . . . 478, 520
Farina Enrico, avv., 1 v. Brofferio . 60,333,510
Farina Federico, impieg., 41 p. Solferino . . 358
Farina Felicina, maestra, 49 v. Ponte Mosca . 576
Farinelli A., fabbr. tappezz., 7 p. Carlo Felice. 498
Farinetti Principio, avv. proc., 6 v. Consolata 540-45
Farinet A., avv., cons. prov. (Aosta) . . . 408
Farini Dom., presid. Senato (Roma e Saluggia). 313
Farinone Gius., sacerd., 41 v. Cavour . 408-21-67
Farini Alfredo, 48 v. Sacchi 488
Farinetto Carlo, tratt., (Mad. di Campagna) . . 304
Farinetto Giacomo, salsam., 44 v Galliari . . . 288
Farinetto pizzic., 20 p. Vitt. Eman. I. . . . 288
Faroppa Lorenzo 82 v. S. Chiara . *pag.* 64
Farrioli Angela, pizzicagn., 43 v. Balbis . . . 285
Fasana Bart., prof., 40 v. Carlo Alberto . 563-69-80
Fasani Contardo, parrucch., 42 v. Aosta . . . 247
Fasano sorelle, 3 v. Gaudenzio Ferrari . . . 466
Fasano Gio., commest. (barr. d'Orbassano) . 304
Fasano Gio., materassaio, 4 v. Pio Quinto. . 230
Fasano Luigi, cappell., 7 v. Ospedale 486
Fasano Michele, salsament., ang. v. Andrea Provana e v. dei Mille. 285-88
Fasano Michele, trattore, 28 c. Vercelli . . . 270
Fasano Teresa, vetturale, c. Vittorio Eman. II ang. c. Siccardi. 260-61
Fascio Gio. Batt., ten. cavalleria, 6 v. Fabro . 557
Fasciola Carlo Ernesto, 32 v. Ospedale . . . 446
Fasciotti Aminta, maestra, 44 c. Vitt. Eman. II. 576
Fasciotti Emilia, maestra, 44 c. Vitt. Em. II . 576
Fasciotti Eugenio, senatore (Mad. del Pilone). 347
Fasella madre e figli 26 v. Cernaia. . 20, 28
Fasella Chiara, tabacc., 41 v. Montebello. . . 360
Fasella Felice 26 c. Vitt. Eman. II. . . 73
Fasoglio conduc., stallaggio Vai, 419 c. Regina Margherita. 261
Fasoglio Ang., tratt. (Ponte Trombetta) . . . 304
Fasoglio Gius. impr., 41 v. Soperga . 66, 213
Fasoglio L., leg. di libri, 14 v. S. Massimo 197-98
Fasola Ernesto, 7 v. Lagrange 505
Fasoletti Carol. in Zanotti 17 v. Allioni 4,54
Fasolis Costanzo 4 c. Dante. 22
Fasolis Paolo, rappr., 51 v. S. Massimo. . . . 354
Fasolo, caffett., 97 via Nizza 273
Fasolo frat., laterizi, 31 v. Lagrange 244
Fasolo Gius., laterizi, 52 v. Bava 241
Fasolo Oreste, impieg., 26 v. Princ. Amedeo . 474
Fassati di Balzola e Coniolo conte Evasio 30 v Cavour 4, 18, 322
Fassati Roero di S. Severino ved. 12 via Bogino 41
Fassetta C., ferramenta, 78 v. Venti Settembre. 235
Fassin Gius. 14 v. Pallamaglio 46
Fassini Antonio, prof., 36 c. Vitt. Em. II . . 581-86
Fassini Gius., maggiore, 38 corso Vitt. Em. II. 379
Fassini Gius., vetturale, p. S. Martino . . . 238
Fassini Luigi, maestro, 38 c. Vitt. Em. II . 559-80
Fassino Aless., drogh., 2 v. Corte d'Appello. . 218
Fassino Gius., imp'eg. daz., barr. Milano . . . 349
Fassino Luigi, salsam., 45 via Nizza 288
Fassio, parrucch., 22 v. S. Tommaso 247
Fassio coniugi, pizzicagn., 48 via Mazzini . . 285
Fassio Carlo, maglierie, 3 v. delle Rosine 173-75
Fassio Carlo 50 v. Pinelli 48
Fassio Giovanna in Giacosa 4 str. Orbassano 43
Fassio Gius., vinaio, 38 v. S. Massimo. . 280-88
Fassio Martino, fumista, 57 v. Gioberti . . . 214
Fassio Pietro, neg. vino, (barr. di Francia) . 304
Fassò Carlo, impieg., 45 v. S. Quintino . . . 346
Fassone Celestina, levatr., 5 v. Viotti 338
Fassone G., orol., rimp. 6 p. Palazzo Città. . 484
Fatalis Francesco, impieg., 8 v. Cavour . . . 392
Fauda sorelle, mercerie, 32 v. Lagrange . 475-79
Fauda Carlomagno, geom., 40 v. S. Massimo 428, 522-26
Fauda Michele, pastice., 9 p. Vitt. Eman. I . 283
Faudella A., mag. alim., 63 v. Mad. Cristina . 285
Faudella Luigi, parrucch., 32 v. S. Secondo . 247

Faudone Pietro liquor., 18 v. Porta Palatina *pag.* 275
Faussone Gius., 3 c. Reg. Margherita 503
Faussone Luigia, levatr., 1 v. Accad. Albertina . 538
Faussone di Clavesana Annibale, 39 v. Carlo Alberto 323,449
Faussone di Clavesana Clementina in Ripa di Meana 41 v. S. Massimo . . 38, 59
Faussone di Clavesana march. Maria, 39 via Carlo Alberto 323, 429
Faussone di Germagnano Anna 34 v. Accademia Albertina 3
Faussoni Carlo, conduc., 119 c. Reg. Margh. . 264
Fautero Gio. Batt., commest., 1162 barr. di Vanchiglia 301-05
Fava Ern., maestra, 16 v. Duchessa Jolanda . . 576
Fava Lod., lanerie, 5 v. Cappel Verde 172
Fava Giacomo fu Gio B. 3 v Calvo. . . 14
Fava Maria, mercerie, 12 v. Barolo 479
Fava Simone, alunno pret. Urbana, 10 v. Corte d'Appello 367
Fava-Parvis Giulia, 27 v. Orto Botanico. . . 567
Favale-Baur A., 20 p. Solferino 400
Favale Casimiro, senatore, 24 v. Magenta 347-40 495, 566-69-87
Favale Cas. e nip. fu Carlo 21 v. Magenta 23,65
Favale Luigia in Scarfiotti 21 v. Magenta, 6,35
Favergani Franc., prof., 7 v. del Carmine . . 562
Faverio Cherubina e Luigia sor. 106 via Cottolengo 22
Favero sorelle, salsam., 37 v. S. Franc. Paola . 288
Faverzani Franc., istitutore, 1 v. Scuole. . . 564
Faviní Gius. cons. Corte d'App., 25 v. Ospedale 364
Favini Natale, insegn., 138 c Regina Margh. 492
Favier du Noyer frat. e sor. 7 v. Bava 8, 323
Favre Cesare, capo uffic. poste, 14 v. S Chiara . 472
Favre Gio., magg. medico, 26 v. Pio Quinto . 378
Favro G., parrucchiere, 3 v. S. Massimo . . 247
Favro succ. Chiampo Stef., 13 c. Sommeiller 207-13
Faya T., magaz. alim., 116 c. Reg. Margh. . 285
Fea Camillo, impieg., 6 v. Bogino 357
Fea G., accord. piano-forti, 27 v. Galliari . 204 05
Fea Lodovico, impieg., 42 p. Castello 336
Fea Luigi, tenente, 14 p. Solferino 376
Fea Matteo, impieg., 13 c. Oporto 361
Fea Prospero, 10 v. S. Francesco da Paola. . 338
Febbraro Alessandro, medico, 42 v. Po . . . 530
Febbraro G., scriv., farmac. milit., 2 v. S. Donato 378
Febbraro G., vinaio, 18 c. Brescia 280
Febbraro e Grondana, dentisti, 7 v. S. Massimo. 535
Fecia (*Istituto*), 4 v. Passalacqua 588
Fecia di Cossato Luigi, magg. generale, 12 via Donati. 379
Fecia di Cossato Paolina, 23 p. Vitt. Eman. I . 423
Fedele frat., panierai, 66 c. Vitt. Em. II . . 484,223
Fédérale (*La*), Assic. trasporti Ditta Maioli, 37 v. Venti Settembre 250
Federazione Agricola. Assic. incendi e grandine, 38 v. dei Mille 250
Federici march. Armando, 6 v. Cavour . . . 323
Federman David, ing., 55 c. Siccardi. . . . 520
Fedi Elena, insegn., 96 c. Reg. Margh. 589-90-92
Feiles Domenico, panatt. (Pilonetto) 303
Feils Franc. 7 v. Martinetto. 37
Feletti Giuseppe, caffett., ang. vie Garibaldi e Conte Verde 272
Felix Adolfo, rapp., Galleria Nazionale . . . 254
Felizia Gio., panatt., 184 barr. di Nizza . . . 303
Felizia Michele, panatt. (Campidoglio) . . . 303
Felizzati Ed., ing., 26 v. delle Orfane *pag.* 520-56
Fellini Emilia, mercerie, 96 c. Vitt. Em. II . . 466
Feno Cater., trattoria, 10 v. Fucina 27
Feno Luigi, tabacc., 12 v. Mazzini 360
Feno Onorato, calzol., 35 v. Mazzini 226
Fenocchio coniugi, drogh., ang. p. Emanuele Filiberto e v. Basilica 218
Fenocchio A., salumi, Barriera di Lanzo . . 292
Fenocchio Gius., tratt., 10 c. S. Martino. . . 272
Fenocchio Michele, prof. (Carmagnola). . . . 549
Fenoglio Carlo Giov. 45 v. Ormea . . . 44
Fenoglio Enrici Vinc., 62 v. Venti Settembre . 541
Fenoglio Felicita, oleograf., 26 v. Orfane . 195-99
Fenoglio Giac., pittrice, 9 p. Em. Filiberto . 525
Fenoglio G. B., procuratore, 5 v. Orfane . . 515
Fenoglio Gio., neg. vino (Bertoulla). 305
Fenoglio Guido, tenente, 24 v. Arsenale . . 558
Fenoglio Ignazio, medico, 29 v. Po . . . 414, 550
Fenoglio Luigi, ing. prof., 9 p. Em. Filiberto . 560
Fenoglio Margh., tratt., 5 p. Mad. Cristina. . 272
Fenoglio Margh., commest., 4327 Bertoulla . 304
Fenoglio Michele, drogh., 27 v. Ponte Mosca . 218
Fenoglio Michele ingegn., 34 v. Principe Amedeo . . . 54, 385, 422-97, 503-05-20
Fenoglio Pietro, ing., 60 via Venti Settembre 214, 504-20-56-60
Fenoglio e Vescovo, lanificio, al Martinetto . 474
Fenoglio-Rosso Luigia, neg. vino (Abb. Stura). 305
Feraud G., coltellin., rimp. 28 v. dei Fiori. . . 242
Feraudi Callisto, impieg., 7 v. Princ. Tommaso 470
Feraudi Clemente, impieg., 6 v. Bogino . . 336
Feraudi Fr., impieg. imposte, 36 v. Vanchiglia. 309
Feretti Gius., tabacc. (Bertoulla) 360
Fergnachino Spirito, orolog., 22 v. Garibaldi. 187
Feria Luigi, panatt., 21 c. Vercelli e 43 via S. Donato 206
Feriolo Maria, caffè-rist. (Pilonetto) 301
Feriolo Orsola, panatt. (Cavoretto) 305
Feroggio, Solfietti e Sacchi, orefici, 44 v. Carlo Alberto. 483
Feroldi Luigi, contabile, 127 v. Ormea . . . 371
Ferrando Ester, maestra, Mad. di Campagna. 573-76
Ferrando Gio. architetto, 7 v. S. Dalmazzo . 212,520
Ferrando Giulia, levatr., 83 strada Francia . . 354
Ferrando Leandro, notaio (Vinovo) . . . 547-49
Ferrani Giov., floricoltore, 49 c. Raffaello . . 192
Ferrante, stiratr., 47 v. Goito 476
Ferrante Fr., liquor.-tabacc., Barr. di Nizza. 302-60
Ferrante G. B., ing. arch., 45 v. Zecca 433, 501-20
Ferrante Pietro, avv., 3 v. Rossini 510
Ferrante Pietro, orologiaio, 43 v. Principe Amedeo 484
Ferrara coniugi 5 p. Mad. Cristina. . . 34
Ferrara Mich., cond., albergo della Fucina . 265
Ferrara Pietro, macell., 22 v. Mazzini. . . 290
Ferrara-Bardile Gio., ing. ferr., 5 v. Massena . 477
Ferrari A., rappres., 22 v. Gioberti 254
Ferrari Achille, magg. artigl., 36 v. S. Quintino 576
Ferrari Achille, prof., 18 v. Sacchi. . . . 560-70
Ferrari Agost. (Eredi) 27 *bis* c. Re Umberto 55
Ferrari Agostino, drogh., 5 c. Emilia 218
Ferrari Ant., calzol., 33 v. Roma 226
Ferrari Bart., comand. guardie, 4 v. Bellezia. 349
Ferrari Bernardo, fabbro, 110 corso Regina Margherita 245
Ferrari C. I., cons. cassazione, 14 v. Rossini . 304
Ferrari Carlo, usciere, 14 c. Princ. Oddone . . 365
Ferrari Dom., scrivano, 42 v. Carmine. . . . 372

Ferrari Domen., ing., 8 v. Lagrange . . *pag.* 520
Ferrari Enr., conserv. Orto Bot., 40 v. Ormea . 552
Ferrari Felice, maggiore, 16 v. Vanchiglia . . 433
Ferrari G., neg. legna, 8 v. Porta Palatina . . . 209
Ferrari Giulio, ragion., 34 v. S. Domenico . . 375
Ferrari Gius., neg., 35 c. Re Umberto . . . 209
Ferrari Gugl., pubb., 1 v. Davide Bertolotti 525-43
Ferrari Ippolito, capo ufizio Municipio, 5 via Acc. Albertina 342,582-83
Ferrari Irene, levatr., 24 v. Po 353,538
Ferrari Vittoria, levatr., Abbadia di Stura . 354,538
Ferrari marchese di Castelnuovo Bormida, 20 v. Bogino 323
Ferrari di Castelnuovo marchesa Felicita, 20 via Bogino 310-23, 429
Ferrari d'Orsara coniugi 7 v. dei Mille . 4, 23
Ferrari d'Orsara nob. Gius. 7 v. dei Mille. 44 68. 323, 449, 520
Ferrari Trecate E., 10 v. Arcivescovado . . 483
Ferrario Carlo, rappr., 27 v. Roma . . . 238-44
Ferrario Numa, ingegnere Catasto. 337
Ferraris, vinaio, 1 v. Reggio 280
Ferraris coniugi 2 v. Arcivescovado . 6, 53
Ferraris frat., colori e vern., 10 v. Barbaroux . 222
Ferraris vedova, sarta, 3 p. Mad Cristina . . 466
Ferraris A., pettinatr., 37 v. Po 249
Ferraris Agost., sarta, 29 v. Princ. Amedeo . 466
Ferraris Aug., scultore, 3 c. Valentino . . 204-43
Ferraris C., latton., 3 v. Princ. Amedeo . . . 238
Ferraris Candido, 10 v. Barbaroux . . . 491,568
Ferraris Carlo, cav., 26 v. Cernaia . . . 435-36
Ferraris Carlo, custode, 19 c. Vercelli . . . 362
Ferraris Carlo, parrucch., 110 c. Vitt. Em. II . 247
Ferraris Carlo, prof., 28 v. Carlo Alberto . . 563
Ferraris Dante, ingegnere, 46 v. Cavour . . . 520
Ferraris Dom., ing., 33 v. Carlo Alberto . . 520
Ferraris Domenico (Madonna di Campagna) . 432
Ferraris Egidio, impieg. dazio, barr. di Casale . 347
Ferraris Emilia, salsam., 40 v. Alfieri 288
Ferraris Eus., impieg., 13 v. Finanze 473
Ferraris Feder., cambista, 20 v. Roma 162
Ferraris G., modista, 44 v. S. Teresa 168
Ferraris Galileo, prof., 46 v. Venti Sett. . 344, 482 520-50-55-57-70-79
Ferraris Giorgio, neg. 35 v. Principi d'Acaja 52, 209-80
Ferraris Giov., avv., 53 v. Garibaldi . 369, 510-45
Ferraris Giov., tappezz., 15 v. Mercanti . . . 189
Ferraris Gius., prof., 33 v. Ospedale . . . 562-63
Ferraris L., avv., senat. (Val Salice). 343-45-47-23-90
Ferraris Luigi, vinaio, 12 v. Andrea Doria . 280
Ferraris Maggior., Ministro Poste e Tel. (Roma) 343
Ferraris Marietta, biancherie, 11*bis* v. Garibaldi 175
Ferraris Paolo fabb. sete, ang. v. Buniva e 13 c. Regina Margherita . . . 13, 53, 164
Ferraris Pietro, ing., 35 c. Oporto. 252-54-20, 523
Ferraris P. e C., lanerie, ang. v. Garibaldi e Porta Palatina 465-72
Ferraris Vitt., avv., 6 v. Garibaldi . . 510-45-48
Ferraris e Capello, tintori, 19 v. Lagrange . . 477
Ferraro G., parrucch., 49 v. Mad. Cristina . . 247
Ferraro Tomm., med.-chir., 48 v. Vanchiglia. . 530
Ferrarotti P., impieg. Real Casa, 57 v. Venti Settembre 309
Ferrati Affr. fu Ang. 155 v. Nizza . . . 42
Ferrati Cesare a avv., 16 p. Vitt. Em. I. 67, 309, 51
Ferrato, imballatore, 3 c. Princ. Eugenio. . . 190
Ferrato Lorenzo, legnami per mobili, 32 via Nizza. . . . . *pag* 206-67
Ferrato Maggiorino ed Irene in Dematteis 28 v. Nizza 42
Ferraudi Fed., giornal., 1 v. Davide Bertolotti 543
Ferraudi Gius., pitt., 52 v. Venti Settembre . 525
Ferraudi Luigi, parrucch., 6 v. Cavour . . . 247
Ferraudi Michele, fornaio, 8 v. Pio Quinto. . 296
Ferreri A., corriere, 24 v. S. Tommaso . . . 257
Ferreri Alberto (Palermo) 499
Ferreri Amalia ved. Noli e figlia 5 via Finanze 25
Ferreri Aug., impieg., 32 v. Monte Pietà . . 386
Ferreri Bened., segr. Intend Finanza 356
Ferreri Carlo, cancelliere, 23 v. S. Domenico. 369
Ferreri Carlo e Franc. 5 via Cappel Verde. 15
Ferreri Carlo, impieg., 32 v. Monte di Pieta . . 386
Ferreri Casimiro, 17 v. Nizza 462-80, 501
Ferreri Casimiro e Pellegrino, seme bachi, 17 v. Nizza 463
Ferreri Fgidio, impieg., 8 v. del Carmine . . 364
Ferreri Ettore, impieg. mun., 1 v. Torq. Tasso. 342
Ferreri G. B., cappellano Osped. Mauriz. 397, 468
Ferreri Giacomo, vinaio, 134 c. Reg. Margh. . 280
Ferreri Gio., pr f., 3 v. Scuderie Reali 431, 563-85
Ferreri Gius., prof., 71 v. Nizza 564
Ferreri Irene, sarta, 27 v. Bogino 466
Ferreri Matt. 27 v. Orto Botan. 37, 41, 68, 504
Ferreri Nicolao, impieg., 3 v. Bava 474
Ferreri Oscarre 10 v. Lagrange, 9, 33, 48, 54
Ferreri d'Alassio C., console, 11 v. Po . . . 348
Ferreri d'Alassio Onorina in Ferrero di Palazzo e d'Ormea 6 v. Orto Botanico. 47, 54, 67
Ferreri di Pontverres nob., 6 v. Cavour . . . 323
Ferrero, calz., 6 v. Ormea 226
Ferrero, calz., ang. v. Passalacqua e Boucheron 227
Ferrero, fabbr. cornici, 7 v. S. Tommaso. . . 487
Ferrero coniugi e C., droghieri, ang. v. della Rocca e Ospedale 218
Ferrero frat. 42 v. Genova 29
Ferrero frat., pesi e misure, 31 v. Accad. Alb. . 244
Ferrero frat. di R., neg. vino, 5 v. Alfieri . 274-78
Ferrero sor., istituto, 47 v. Vitt. Amedeo II . 588-89
Ferrero, orologiaio, 39 v. Mazzini 184
Ferrero, parrucch., 44 v. Lagrange e 28 v. Po. 247
Ferrero, sarto, 22 v. S. Tommaso 470
Ferrero coniugi, vinai, 4 v. Mazzini 280
Ferrero sor. fu Gio. 8 v. Andrea Doria . 10, 63
Ferrero sor. fu Michele 4 v. Ceva . . . 49
Ferrero ved., drogh., 1 p. Madama Cristina . 218
Ferrero A., neg. carta, 61 c. Princ. Oddone . . 499
Ferrero A., macellaio, 13 v. S. Secondo . . . 299
Ferrero A. di M., ovatte, 34 v. Artisti . 465-72-80, 230
Ferrero Adolfo, drogh., 22 v. dei Fiori . . . 218
Ferrero Adolfo, bibliot., 4 v. Sagliano . 342-58, 463
Ferrero Agostino fu Gio. 23 v. Gioberti. 30
Ferrero Albano geom., 55 v. S. Chiara . 61
Ferrero Aless., ingegn., Galleria Nazionale . 522
Ferrero Aless. fu Franc. 4 v. Ivrea . . 32
Ferrero Ang., farm., 33 v. Po 487, 536
Ferrero Anna, maestra, 47 v. Garibaldi . . . 576
Ferrero Anna, vettur., p. Paleocapa 260
Ferrero Ant., avv., 3 p. Maria Teresa. 497, 518
Ferrero Ant., impieg., 37 v. Napione. 339
Ferrero Ant., pizzic., 41 v. Saluzzo 288
Ferrero Ant., tabacc., 67 v. Venti Settembre . 360
Ferrero Antonietta in Pagliano 41 via della Rocca 34
Ferrero Attilio, disegn., 24 v. Baretti 526

Ferrero Augusta moglie Crespi Gaetano 3 v. Monferrato . . . . . *pag.* 40
Ferrero Augusto barone, avv.-pubbl., 4 via Davide Bertolotti 323,544
Ferrero B., calzol., 31 v. Ormea. 226
Ferrero B., macell., 1 p. Statuto e 18 v. Cernaia. 299
Ferrero Bern., capo tecn., 56 v. S. Secondo . 374
Ferrero C. A. vedova, selvagg., 2 v Galliari . 288
Ferrero C., drogh., 38 c. Napoli 218
Ferrero C., trattore, 34 v. S. Massimo e 4 via della Misericordia 272
Ferrero C., fornaio, 29 v. Mazzini 296
Ferrero C., macell., ang. v. Maria Vitt. e Rosine 299
Ferrero Carlo, cartolaio, 10 v. S. Tommaso 198-99
Ferrero C., fabbr. cornici, 28 v. Maria Vittoria. 487
Ferrero Carlo, fornaio, 34 v. S. Domenico ang. corso Valdocco 296
Ferrero Carlo, impieg. dazio, barr. Casale . . 347
Ferrero Carlo e Teresa, macellai, 10 v. Berthollet 299
Ferrero Caterina, latteria, 24 v Mad. Cristina 284
Ferrero Caterina in Colombo 82 c. Regina Margherita 33
Ferrero Cesare, insegn., 3 v. Reggio 583
Ferrero Dom., bottaio, 35 v. Nizza 207
Ferrero Dom., 6 v. Cottolengo 445
Ferrero Dom., neg. mobili, 2 v Cottolengo . 203
Ferrero E. succ. Barolo, parrucch., 3 v. S. Francesco da Paola 247
Ferrero Enrico, legatore, 16 v. S. Dalmazzo. 198
Ferrero Ermanno, dott., 19 v. S. Quintino . 459 483-85-86, 549-59
Ferrero Eugenio, rappr., Galleria Nazionale . 254
Ferrero Eug. fu Gius. Albano, 188 corso Regina Margherita 54
Ferrero Eugenio ed Aless. 188 c. Regina Margherita 50
Ferrero Eusebio (Bianzè). 394
Ferrero F., liquorista, 16 p. Statuto. 275
Ferrero F., orolog., 32 v. S. Donato. 484
Ferrero Felice, avv., 2 p. Lagrange . 385, 426-45
Ferrero Felice, conduc., alb. Rosa Bianca . . 266
Ferrero Felice, vinaio, 47 v. delle Scuole . . 280
Ferrero Ferd., medico, 9 v. S. Donato 351, 419, 530
Ferrero Fiorenzo 41 v. della Rocca . . . 54
Ferrero Franc., arch., 48 v. Venti Settembre . 330
Ferrero Franc., economo Assoc. Universitaria, 25 p. Castello. 453
Ferrero Franc., copista, 2 v. Assarotti. . . . 517
Ferrero Francesco avv. 21 v. Genova 29, 532
Ferrero Francesco, farmac., 14 v. Cernaia . . 536
Ferrero Francesco, meccanico, 34 v. Gioberti. 244
Ferrero Francesco, parrucch., 1 v. Basilica. . 247
Ferrero Franc. e Maggia Adele 452 via di Circonvallazione 74
Ferrero G., floricoltore, 62 v. dei Fiori . . 492
Ferrero G., parrucch., 3 v. S. Quintino. . . 247
Ferrero G. B., tratt., 8 v. Stampatori 270
Ferrero G. e C., cartolaio, 26 v. Lagrange . . 199
Ferrero G. Umberto, maestro di musica, 2 via Barbaroux. 590-91 92
Ferrero Gabriele, pittore, 75 c. S. Maurizio, 484, 525
Ferrero Giac., impieg. dazio, barr. Nizza . . . 346
Ferrero Giac., lineat. di carta, 41 v S. Francesco da Paola 198
Ferrero Giac. Ant., avv., 7 v. S. Dalmazzo . 480, 540
Ferrero Giac., telegratista, 45 v. Bertola . . . 474
Ferrero Giacomo, neg. mob., 27 e 34 v. Accademia Albertina. 203-30
Ferrero Gioachino, pizzic., 7 v. Barbaroux
Ferrero Gio., tabacc., 36 v. Cernaia . . .
Ferrero Gio., neg. vino, 4 barr. di Milano
Ferrero Gio., calzol., 5 p. Statuto . . . .
Ferrero Gio., fornaio, 64 v. Gioberti. . .
Ferrero Gio., maestro da ballo, 42 via Quinto . . . . . .
Ferrero Gio., vetraio, 7 v. . S. Tommaso
Ferrero Gio., macell., 47 v. Lagrange . .
Ferrero Gio., ortopedico, 7 v. Ospedale . .
Ferrero Gio., tornitore, 4 c. S. Martino . .
Ferrero Gio., tappezziere, 7 v. Cottolengo .
Ferrero Gio., barbiere, 152 c. Reg. Margh. .
Ferrero Gio. Batt., tratt., 8 v. Stampatori .
Ferrero Gio. Batt., maestro, 41 v. Vanchiglia
Ferrero Gio. Batt., macell., 11 v. Vanchiglia .
Ferrero Giorgio, pizzic., 14 p. Statuto . . .
Ferrero Giulio, vinaio, acc. al 4 p. Savoia . .
Ferrero Giusa, maestra ricamo, 1 v. Rossini .
Ferrero Giusa ved., trattora, 8 v. Perrone .
Ferrero Gius., lattoniere, 41 c. Duca di Genova .
Ferrero Gius. A., geom., 13 v. Corte d'Appello .
Ferrero Gius. avv., 6 v. Corte d'Appello; abit. 49 c. Valdocco. 30, 50,
Ferrero Gius. canon. 14 v. Cottolengo .
Ferrero Gius., impieg., 46 v. Milano . . . .
Ferrero Gius, 26 v. dei Mille. . . . . .
Ferrero Gius., impieg., 10 v. Carlo Alberto .
Ferrero Gius., maestro, 18 v. Vanchiglia , 44,
Ferrero Gius., mag. aliment., 27 c. Raffaello .
Ferrero Gius., calzolaio, 45 v. Bertola . . .
Ferrero Gius., impieg., 11 v. S. Franc. da Paola
Ferrero Gius., not. (Nole), 6 v. Corte d'App. .
Ferrero Gius., affitta cavalli e vett., 13 v. Principe Amedeo . . . . . .
Ferrero Gius., impieg., 11 v. Madama Cristina .
Ferrero Gius., vinaio, 3 v. Cibrario . . . .
Ferrero Gius. fu Ottavio, 35 v. Garibaldi . .
Ferrero Gius. e Maggia M., coniugi 452 via Circonvallazione. . . . . .
Ferrero L., falegn., 11 v. Barolo . . . . .
Ferrero Lorenzo, fabbro-ferraio, 113 v. Nizza .
Ferrero Luigi, bazar, 1 p. Carlo Felice . .
Ferrero Luigi, fabbro-ferr., 19 v. S. Dalmazzo .
Ferrero Luigi, parrucch., 43 v. Nizza . . .
Ferrero Luigi succ. Allaria, fornaio, 6 v. Corte d'Appello e 24 v. Cernaia. . . . . .
Ferrero Luigi, chirurgo, 6 v. Giulio . . .
Ferrero Luigi Claudio ing., 18 via dei Fiori . . . . . .
Ferrero Luigia, maestra, 42 v. Assarotti . .
Ferrero Maestri e C., prod. chim., 42 v. Fiori .
Ferrero Margh., callista, 10 v. Alfieri . . . .
Ferrero Maria, tratt., 27 v. Bellezia . . . .
Ferrero Mario, insegn., Mad di Campagna .
Ferrero Martino 5 v. Chivasso . . . .
Ferrero Massimo, medico, 8 p. Gran Madre di Dio 332, 423,
Ferrero Matteo, 27 v. Orto Botanico . . . .
Ferrero Michelang., maestro, 31 c. Siccardi .
Ferrero Michele, ing., 40 c. Re Umberto
Ferrero Michele, ortoped., 14 p. Vitt. Eman. I. .
Ferrero Michele, lattoniere, 1 v. Bava . . . .
Ferrero Mich fu Ant. 28 v. Lagrange
Ferrero Mich., Filippo e nip. 28 v. Lagrange
Ferrero Orazio, parrucch., 11 v. Lagrange .
Ferrero Ottavia, telegratista, 45 v. Saluzzo .
Ferrero P., tratt., 14 p Statuto. . . . . .

Ferrero Pietro, avv., 10 v delle Rosine . *pag.* 340
Ferrero Pietro, parrucch., 17*bis* v. Montebello . 247
Ferrero Pietro, usciere, 6 v. Bogino 357
Ferrero Pietro, vinaio, 15 v. Consolata. . . . 280
Ferrero Roberto, impieg., 113 c. Reg. Margherita 309
Ferrero Romualdo, tornit., 18 v. Montevecchio. 204
Ferrero Rosa, salsam., 138 c. Reg. Margherita . 288
Ferrero Sebast., impieg., 32 v. Monte di Pietà . 386
Ferrero Serafino e C., cartolai, 15 v. Roma . 499
Ferrero Silvina, fornaia, 48 v. Vanchiglia . . 296
Ferrero Spirito, commesso, 9 c. Palestro . . 495
Ferrero Stefano detto *Tojo*, conduc., stall. Vaj, 119 c. Regina Margherita. 266
Ferrero Stef., affitta vetture, 4 c. Palestro . . 258
Ferrero Stef., spurgo pozzi, 60 v S. Donato . 246
Ferrero Teofilo e figlio, floricolt., 20 v. Drovetti. 192
Ferrero Teresa in Bichi 43 v. della Zecca 73
Ferrero Vinc., macell., 49 v. Venti Settembre . 299
Ferrero Vincenzo, impieg., 44 v. Gazometro . 476
Ferrero Vincenzo, sacerdote, 10 v. Mercanti . 468
Ferrero Comune Rita, levatr., 14 p. Em. Filiberto 538
Ferrero De Gubernatis-Ventimiglia nob. Carlo, 11 v. Po. 323
Ferrero Demichelis Luigi, impieg., 32 via Monte Pietà 386
Ferrero della Marmora march. Tommaso 103 c. Vitt. Em. II 11, 323
Ferrero-Gola Luigi, drogh., ang. vie Porta Palatina e Croce d'Oro 218
Ferrero-Majotti Maria, maestra, 9 v. Garibaldi. 592
Ferrero-Migliorero Angela, levatr., 6 v. Giulio . 538
Ferrero-Praga Maria, ispett., 19 c. Valdocco 490
Ferrero-Pongiglione conte di Borgo d'Alice, 11 v. S. Dalmazzo 323
Ferrero di Cambiano marchese Cesare, avv., 56 c. Vitt. Em. II 323-32-34-85-91 404-27-35 56 97
Ferrero di Cavallerleone Luigi, maggiore medico, 20 v. Venti Settembre 378
Ferrero d'Ormea march. Gustavo Camillo 9 p. Carlo Eman. II . 16, 23, 36, 59, 323
Ferrero di Palazzo nobile Carlo-Vincenzo 57 v. Saluzzo 26,56,323,421-51
Ferrero, Beccaria e C., tipogr., 2 v. Quarlieri . 244
Ferrero e Croizat, distill., 11-13 v. Gioberti 224-22-82
Ferrero e Bretti, caff., ang. c. Oporto e v. Venti Settembre. 274
Ferrero e Porcheddu, studio ingegn., 2 piazza Cavour 252-54
Ferrero Sac. e Gattino O., vinai, 6 v. Ormea . 280
Ferretti Aless., impieg., 32 v. Monte di Pietà . . 386
Ferretti Federico, impieg., 6 v. Gioberti . . . 471
Ferretti Gio. B., neg., 37 v. S. Domenico. 221-80-92
Ferrettini Ernesto, avv., 3 p. Statuto. 510
Ferretto, parrucch., 4 v. Bonafous 247
Ferri fratt., rappr., 17 v. Saluzzo 254
Ferri vedova, neg. cancell., 17 v. dei Fiori. . . 199
Ferri Aug., p. Maria Teresa 490
Ferri Augusto, pittore scenografo, 27 v. Maria Vittoria. 459, 525-26-69
Ferri Gius., impieg., 10 v Gazometro . . 439-74
Ferri Lorenzo, macellaio, 4 v. Finanze . . . 299
Ferri Luigi dott., prof. Univ. (Novara) . . . 548
Ferri Luigi, disegn., 33 v. Vanchiglia. . . . 526
Ferri Pietro succ. Pellegrino, tapp. e neg. mob. 1 v. Accad. Albert. e dei Mille 189, 202-03
Ferria Gius., fornaio, 64 v. Cottolengo . . . 296
Ferria Gius. Gioach., ing., 4 v. Bonafous . 320-54
Ferria Luigi, assist. Osped. Magg., 4 v. Bonafous. . . . . *pag.* 403, 530
Ferrino fratelli e sorelle fu Cesare 107 v. Nizza. 49, 52, 64
Ferrino madre e figli fu Cesare 107 v. Nizza. 42
Ferrino Cesare, neg. colori, 107 v Nizza 224-22-29
Ferrio Luigi, medico Osped. S. Giovanni 396, 403
Ferro, calzolaio, 18 v. S. Donato 227
Ferro Angela, maestra, 76 v. Ormea. 576
Ferro Flavio, segr. Asilo Umberto I, R. Parco . 430
Ferro Franc., utens. per calz., 11 v. Bertola . 200
Ferro G., materassaio, 24 c. Vitt. Em. II . 189, 230
Ferro Gio., prof., 3 v. del Deposito. 562
Ferro Pietro, bottaio, 3 v. Mazzini 207
Ferro Pietro, sarto, 20 v. Barbaroux 469
Ferro Stef., spurgo pozzi neri, 3 *bis* v. Carena 213-16
Ferro Vittorio, meccanico, 2 v. Ariosto . . . 241
Ferro-Trosel Teresa, maestra, 35 v. Cavour. . 576
Ferroggio Marianna, mag. alim., 4 v. Cibrario . 285
Ferroglio Carlo, vinaio, 76 v. S. Donato . . . 280
Ferroglio Gaetano, avv., 9 v. Corte d'Appello . 355, 401-05-06-87-99, 504-10-46-47-51
Ferroglio Gio., tratt. (Borgo Ceronda). . . . 304
Ferroglio Gio., neg. legna, 53 v S. Donato . . 209
Ferroglio M., impieg. munic., Pozzo Strada. 345, 427
Ferroglio Michele, trattore, 86 v. S. Donato . 272
Ferroglio Pietro, ragion., 34 v. Barbaroux 522 24
Ferroglio Simone, pizzic., 86 c. Vitt. Em. II . . 288
Ferroni Gius.a, maestra, barr. di Francia . . 586
Ferrovia Torino-Ciriè-Lanzo 43-45 via Ponte Mosca 64
Ferrua Giacomo, 10 p Vitt. Eman. I 444
Ferrua M. L., rappr., 11 v. Alfieri. 242-54
Ferrua Michele falegn., 53 v. Magenta 35, 208
Ferrua Michele, prof., 42 v. Maria Vittoria 561-62
Ferrua Michele, vinaio, 53 v. Magenta. . . 280
Fertener Fabio, impieg., 6 v. Gioberti . . . 474
Fessia Andrea, impieg., 98 c. Reg. Margherita. 472
Fessia Gio., falegn., 23 v. Maria Vittoria. . . 208
Festa frat. e sor. fu Teobaldo e loro madre 49 c. Vitt. Em. II 72
Festa Corrado 16 v. Venti Settembre . 17, 70
Festa Eugenio, rappr., 8 v. Napione. 234
Festa Giacomo, commest. (Baja d'Assab). . . 304
Festa Margh., fabbr. paste, 5 v. Barolo . . . 294
Festa Pietro, trattore, 2 v. delle Rosine . . . 269
Festa Riccardo, capitano, 3 v. della Zecca 558-59
Festa, Origlia e C., 35 v. Ospedale 542
Feltarappa Giulio, ingegn., 29 v. Lagrange . 385 456-85-96-99, 554-60
Feyles Franc., mugnaio, 7 v. Martinetto . . 298
Feyles Martino 73 v. S. Donato 58
Fiamberti Massimo, avv. (Genova) 453
Fiandesio A., birraria, 4 v. Sacchi . . 275-76
Fiandesio Domen., calzol., 27 v. Cernaia. . . 227
Fiandesio Felice, usciere, 4 c. Valdocco . . . 363
Fiandesio-Canavesio Gio., maestra, 4 v. Sacchi. 576
Fiandra coniugi, biancherie, 4 v. della Rocca 475-79
Fiandrino Luigi, calzol., 31 c. Valentino . . . 227
Fiandro coniugi 12 v. Carmagnola . . 3, 16
Fiandro Gio. Batt. 31 v. Verona 70
Fiandro Lodovico 14 v. Carmagnola . . 46
Fibbi Cesare, prof., 42 v. Donati . . . 560-84-86
Ficetti Franc. Alb., impieg., 71 v. Nizza. . . 470
Fichtner Anton., maestra, 12 p. Em. Filiberto . 576
Ficocelli Carmine, delegato P. S. 355

Figarolo di Groppello Felicita in Guasco di Bisio 5 v. Ormea. . . . *pag.* 43,48
Figarolo di Groppello conte Giovanni, 52 via Mazzini 323-34-34
Figarolo di Groppello conte Giulio, 37 via Cavour. 323
Figlia, conduc., alb. Gran Mogol 262
Figliola Giuseppe, ing., 25 c. S. Maurizio . . 362
Fileppi Antonio, ottico, 14 p. Castello. . . . 232
Fileppo Maur., vicario, Cavoretto . 96,425-34-66
Fileti Michele, prof., 16 e 18 v Po. 345-47-49-51-52
Filiberti E., fornai, 20 v. Carlo Alberto . . 296
Filiberto Pietro, 57 v. Garibaldi 251
Filipello Matteo teol., 16 v. Po. 65,93,422-66-67
Filippa frat. e cug. 20 v. S. Chiara. 27, 64
Filippa frat. e sor., neg. frutta, 45 v. Lagrange. 293
Filippa Anna, drogheria (Lingotto) 302
Filippa Carlo, med.-chir., 26 v. Princ. Amedeo 530
Filippa Cesare, magnetizzatore, 27 v. Roma. . 539
Filippa Gio., magnetizzatore, 37 v. Lagrange . 539
Filippa Leopolda, magnetizzat., 28 v. Roma. . 539
Filippa Rosa, olii e salumi, 27 c. Re Umberto . 292
Filippa Vitt., capit., 36 v. Arsenale 375
Filippa e Buo, seterie, 20 v. Pietro Micca. 464-65
Filipello Fortunato, salsam., 54 v. Po. . . . 288
Filippello Maria, pizzic., 2 c. S. Martino. . . 288
Filippi fratelli, rappr., 45 v Consolata . . . 254
Filippi Carolina, insegn., 36 v. Orfane. . . . 492
Filippi Chiaffredo, sottotenente, 24 v. Orfane 373
Filippi Felicita, maestra, 46 v. Cernaia. . . . 376
Filippi G., dentista, 9 p. Carlo Felice. . . . 535
Filippi G. B. e C., mercerie, 43 v. Garibaldi . 478
Filippi G. B., geometra catasto 337
Filippi Giacomo, farmac., 44 c. Siccardi . . 378
Filippi Luigi, avv., 9 v. Mercanti 540
Filippi Luigi, 43 v. Pio Quinto 424
Filippi Vinc., 20 via Principe Tommaso. . . 395
Filippi di Baldassero conte C. Alberto e cav. Enrico, 43 v. S. Francesco da Paola . 323
Filippini Bart., liquor., 29 v. S. Franc. da Paola. 275
Filippini Gio., parrucch., 29 c. Vinzaglio. . . 247
Filippini Teresa, fornaia, 46 v Berthollet . 296
Filippone Gius., insegn., 4 c. Vercelli 492
Filippone Maur., impieg., 3 v. Cibrario . . . 344
Filippone e Levi, tessuti, 40 p. Emanuele Filiberto 473-75
Filomena Costantino, tenente, 30 v. Po . . . 376
Filotti Carlotta, ved., cioccol., 5 p. Consolata . 284
Filotti Gius., ingegn., 6 v. Barbaroux. . . . 520
Fin Giac., vetraio, 22 p. Vittorio Eman. I. . 191
Fina madre e figli 13 p. Borgo Dora . . 12
Fina Alessandro, tipografo, 45 v. Cavour. . . 494
Fina G. B., inc. in metalli, 29 v. Garibaldi . . 200
Fine Francesco fu Matteo 4 v. Gioberti . 30
Finelli Davide, tratt., 43 v. Saluzzo . . 269-80
Finelli Francesco, trattore (Foro Boario) . . 304
Finelli Giuseppe, trattore, 40 v. Bogino . . . 272
Finelli Vitt., cartol., 29 c. Valentino 499
Finello Gio., caffett., 5 v. d'I Deposito . . . 273
Fino frat., panatt. (barr. di Milano). 303
Fino Alfonso, impieg. telegr., 44 v. Garibaldi . 474
Fino Caterina, profumerie, 6 v. Roma 247
Fino Clement., macell., 47 v. Baretti 299
Fino D., gabin. scrittura, p. Carlo Alberto. . . 493
Fino Franc. e figlio, vinai, 24 v. Porta Palatina. 280
Fino Giac., mercerie, 37 v. Accad. Albertina . 479
Fino Giocondo, teol. coll., 3 v. Milano . . 465-67
Fino G.o., pizzicagn., 24 v. S. Tommaso . . 288
Fino Gius. 8 v. Baretti. . . . . *pag.*
Fino Luigi, pittore, 44 v. Ponte Mosca. . . .
Fino Luigi e C., conciai, 45 v. Consolata
Fino Luigi fu Gius. 18 v. S. Anselmo
Fino Maria, pizzicagn., 8 v. Fucina. . . .
Fino Marziano, pizzicagn., 32 v. Borgo
Fino Vinc., prof., 33 v. Arsenale . . .
Finzi E., neg. abiti, 45 v. Roma . . .
Finzi Fausto, rappresent., 29 v. S. Francesco da Paola . . . . . .
Fiocchi Paolo avv., vice-cancell., 18 p. S
Fiora Francesco, 44 v. S. Domenico .
Fiora Gio., prof., 2 p. Castello. . . . .
Fiora Secondo, ferram., rimp. al 32 v. M
Fiore, modista, 42 v. S. Teresa. . . .
Fiore Cesare avv. fisc. mil., 4 p. Carlo Em
Fiore Cesare, medico-chirurgo, 47 v. Bo
Fiore Matilde, drogh., 45 v. Moncalieri
Fiorelli Gius., senatore (Roma) . . . .
Fioretta Felice, geom., p. Statuto, Scalo ferr
Fioretti sac. Felice 5 v. Orfane . . . .
Fiorenzo Bonavia, tratt., ang. v. Gazometro e Assietta. . . . . .
Fiori Fratelli, tintori, 80 v. S. Donato . . .
Fiori-Porcù sorelle, sarte, 14 p. Castello . .
Fiorina Cand., confett., 23 v. Garibaldi. 27-77-
Fiorina Giacinto, 40 c. Re Umberto . . . .
Fiorina Giovanni, letti in ferro, 47 v. Zecca
Fiorina Salvatore, 22 v. Pietro Micca . . .
Fiorini Matteo, prof. Università di Bologna
Fiorini Pietro, ing., 9 v. dei Mille . . .
Fiorio frat. guantai, 13 v. Garibaldi; fabb. 2 v. Durandi 58,225-
Fiorio fratelli, depos. ghiaccio, 18 p. Castello
Fiorio fratelli, conduc., alb. Dogana Nuova .
Fiorio vedova, neg. maglierie, 4 v. Genova .
Fiorio Alfonso, rappr., 48 v. Garibaldi . . .
Fiorio Alfredo, 43 v. Garibaldi 507
Fiorio Antonio 9 v. Vassalli Eandi . . . 60
Fiorio Ant., rappr. olii, 45 v. S. Teresa . . .
Fiorio Cesare, 95 v. Madama Cristina . . .
Fiorio D., strum. mus., 12 v. Mazzini . . .
Fiorio Daniele e Sereno frat. 80 c. Regina Margherita 38
Fiorio Elena, levatr., 4 v. Villa della Regina 557,58
Fiorio Ferdin., imp. dazio barr. Milano . . .
Fiorio Giac., usciere Trib., 48 v. Garibaldi .
Fiorio Gius., cordami, 9 v Porta Palatina 181,22
Fiorio Gius., calz., 23 c. Vinzaglio. . . . .
Fiorio Gius., vinaio, 52 v. S. Chiara . . . .
Fiorio Laureato, deleg. Congreg., 24 v. Aosta
Fiorio Luigi, impieg., 18 *bis* v. Princ. Tommaso.
Fiorio Luigi, usciere, 40 v. Ponte Mosca . . .
Fiorio Paolo 26 v. Aosta . . . . .
Fiorio Pietro, barbiere, 13 v. Gio. Somis. . . .
Fiorito Angiola, maestra, 33 v. Accad. Albertina.
Fiorito Carol., maestra, 33 v. Accad. Albertina.
Fiorito Emilia, tabacc., 9 p. Eman. Filiberto.
Fissolo Sebast., parrucch., Gall. Umberto I. .
Fissore sorelle, rimp. al 17 p. Castello. . . .
Fissore A., banco presiti, 8 v. S. Agostino. .
Fissore Gius., prof., 45 v. Consolata 400, 550-47-48
Fissore L., pizzicagn., 20 v. Foscolo . . . .
Fissore Pietro, 20 v. S. Chiara, proc. e notaio a Rondissone 540-45-48
Fissore Vittorio, ten. medico, 41 v. Nizza. . .
Fister Giacomo, specchi, 46 v. Porta Palatina .

. B., impiegato, 2 v. Manzoni *pag.* 358,583
sorelle 45 v. Bogino . . . 41, 38
Clemente, maniscalco, 44 v. Roma . 258
om. Nat., geom., 53 v. Cibrario. . 522-23
igia, maestra, 3 v. Princ. Tommaso. 576
gela, levatr., 24 v. Porta Palatina . . 538
sapone e candele, Dock 5° compart . 224
redo, avv., 21 v. Genova 540
ille, impresario, 34 v. S. Giulia . . 243
rnardino 25 v. S. Chiara. . . 62, 64
to, impresario 25 v. S. Giulia 62, 67, 69, 213, 455
to, geometra, 44 v. Lagrange . . . 522
niele e Sereno fr. impresari, 12 v. Tarino 53, 213
en., impresario, 44 v. Tarino 444
ce. impieg., 22 v. Genova 359
anc., capo-mastro, 34 v. S. Giulia . . 213
Margherita, vinaia, ang. vie S. Giulia e Guastalla 280
ris Bartolom., 59 v. Garibaldi 364-85-90,401-09
ris Lorenzo, avv., 5 v. Siccardi. . . . 510
a Abram Leon 44 v. Cavour . 41, 48, 49, 74
a Aless., 17 v. Carlo Alberto 433-69
a Angela, sarta, 34 c. Vittorio Em. II . . 466
a Bened., 16 v. Cavour 426-69, 507
a F. succ. Arscone, orolog., 25 v. Nizza . 183-84
a Edoardo, medico, 20 v. Princ. Tommaso . 530
a Elia, impieg. mun., 42 v. Rosine . . . 345
a Geggia, sarta, 46 v. Lagrange. 166
a Giuseppe rabbino, prof., 4 v. Nizza . 434-69
a Isaia agente imposte, 6 v. Bogino . . . 359
a Ballade, neg. abiti, 30 v. Roma. . . 470-71
a S. B., tappezziere, 5 v. Andrea Doria 189,203
a S. e C., tipog., 13 v. Finanze . . . 494-95
a Pio, dott., 40 c. Valentino . . 334, 436-37-82-88 530-45-47-52
assa P. e figli, decor., 33 v. S. Franc. Paola. 189
ana Rocco, prof. dis., 5 v. Magenta. . 204,560-90
co Felice, vinaio, 42 c. Brescia 280
ore Beniamino 45 v. Balbis 7
orati V. e Lecco E., tipogr., 3 v. Gaud. Ferrari 194
oliano Luigi, prof., 38 v. Maria Vittoria. . . 562
oggi Aless. e C., tubi piombo, 26-29 v. Nizza . 236
gia Tomm., macell. (Mad. di Campagna) . . 302
gliacco Gio., rappr., 19 v. Arsenale. . . 232-54-77
gliacco Gius., vetr., 46 v. Venti Settembre . 191
gliani Umberto, impieg., 4 v. Susa 358
gliano Vinc. 22 c. Principe Oddone. 54
gliano Carlo e Maria fu Ant. 22 corso Principe Oddone 54
gliano Carlo, industr., 22 c. Princ. Oddone. 569
gliano Feder., salsam., 20 v. Cavour. 289
glione M., Bolognino, Gierleri e Picco 5 v. le Chiuse. 33, 56
gliorini G., calzolaio, 23 v. Lagrange . . . 227
glisia Antonio, prof., 28 c. Vitt. Em. II . . . 438
glisso Batt., cuoi e pell., 7 v. Torquato Tasso 225
gnani C., marmista, ang. v. Consolata e San Domenico 244
gnetti Carlo, commest. (Mad. di Camp.) . 302-05
gnetti Filiberto, prof., 20 c. Palestro. . . . 581
gnino G. M., farm., 27 v. Roma 385,404 24,502-36
gnino G. M., 27 v. Roma 502
gnino Gius., ing., 44 v Galliari 333-57
ghini Alessandro, consigl. Cassaz., 40 via Cavour 364
go Angela, insegnante, 45 v. Genova . . . 574
Folghera Gius., neg. cuoi, 47 v S. Massimo *pag.* 225
Follini Carlo, pittore, 42 v. S. Massimo . 449,525
Follis Alberto, rag., 53 c. Siccardi. . . 438, 522
Fonderia Salesiana, 32 v. Cottolengo . . . 260
Fondiaria (*La*), Comp. Assicur., 24 v. Ospedale. 250
Fondiaria Piemontese, 3 v. Basilica p. 2 . . . 253
Fontana, istituto, 4 c. Siccardi 588
Fontana, parrucch., 28 v. Garibaldi 246
Fontana frat. 16 v. Genova 29
Fontana, trattoria, 9 c. Vinzaglio 270
Fontana Ant., conduc., alb. *Rosa Rossa* . . . 264
Fontana Bart., ferramenta, ang. vie Monte di Pietà e Genova 235
Fontana Carlo, alunno giudiz., 10 v. Allioni . 365
Fontana Carlo, ingegn., 12 p. Castello 336
Fontana C., maestro mus., 7 v. S. Massimo. . . 579
Fontana Cesarina, maestra, 4 c. Siccardi. . . 565
Fontana Cristina, mercerie, 9 v. Venti Settembre 179
Fontana Domenico, notaio (Montanaro) . . . 518
Fontana Edoardo, impiegato, 17 v. Nizza. . . 345
Fontana Ernesto, farmac., 76 c. Vitt. Em. II. 502-36
Fontana Ettore, ragion., 2 v. S. Giobbe 455
Fontana Franc., vinaio, 32 v. S. Donato. . . . 280
Fontana Giac., geom., 4 p. S. Giovanni 522
Fontana Giacomo fabbr. carrozze, 60 v. San Secondo 7, 205
Fontana Gio., macell., 28 v. Massena 299
Fontana Gius., astucciaio, 1 v. Maria Vittoria . 499
Fontana L., sarto, 57 v. Po. 469
Fontana L. fu Gio., mode, 13 v. Roma. . . 164-65-93
Fontana Leone comm. assessore com., 12 p. Vittorio Em. I . 54, 72, 340-44, 445-59 495, 566-69-87
Fontana Luigi, fabb. mobili, 3 v. Andrea Provana 202
Fontana Michele, forn. militare, 12 v. Sacchi 487
Fontana Oscar, impieg., 49 c. Vinzaglio. . . 470
Fontana Pietro 5 v. Monferrato . . . 47, 436
Fontana Rocco 37 v. S. Secondo . . 9, 27, 30
Fontana Urbano e Bonet Giulia coniugi 3 p. Gran Madre di Dio 74
Fontana-Casati Cat., insegn., 11 v. S. Franc. da Paola 376
Fontana Della-Sala Spada Camilla, 6 v. Amedeo Avogadro 420
Fontana Priamo, coop. ferrov., 3 v. Sacchi . 439
Fontana-Rava Giov., impieg., 7 v. Napione. . 376
Fontana U., liquorista, 20 p. Vitt. Em. I. . . 275
Fontanella Costant., orol., rimp. 19 p. Castello. 184
Fontanella e C., neg. maglierie, 7 e 9 v. Giulio . 173
Fontanelli Egisto, notaio (Corio) 518
Fontanone Franc., materassaio, 7 v. Bonafous 230
Fontanone T., trattore, 23 v. Principi d'Acaja 269
Forcheri Raffaele, canonico, 2 v. Corte d'Appello 465
Forchino, sarto, 6 v. Po 469
Foresti Ant., impieg., 5 v. Ottavio Revel. . . 363
Forestiere Michele, lanerie, 21 v. Alfieri . . . 172
Foresto Gio. capp., 1 p. Carlo Felice . 55, 186
Foretti Achille, prof., 11 v. Monferrato 444,525-70
Foretti Vassalli Beatrice, 13 v. Monferrato. . 444
Forgia Ant. fu Ant., 294 v. Moncalieri 153
Forgnone Gio., 134 c. Regina Margherita . . 457
Forlanini Carlo, prof., 27 v. Galliari 396,530 40-47-53
Forlano Gio., inserv., 34 v. Mazzini. 555
Formento Ettore, prof., 53 v. Saluzzo . 364-84-83
Formento Ferd., scriv., 50*bis* c. Re Umberto . 558
Formento Gius., 427 v. Ormea 274
Formia, studio ingegn., 24 v. S. Anselmo . . . 252
Formia Martino, avv., 5 v. Garibaldi 540

Formica Carlo, notaio, 41 v. Bellezia . *pag.* 347-48
Formica Gaud., meccanico, 47 v. Nizza . . .241
Formica Giuseppe, falegn., 4 v. Monferrato. .208
Formica Ottavio, capo-tecn., 4 v. Carmine . .374
Fornaca Franc., maioliche, 41 v. Andrea Doria 192
Fornaca Gius., geom., 24 v. Lagrange 244,395,522-23
Fornaca Luigi, med.-chir., 7*bis* v. Cavour . 530-53
Fornace Gius., medico, 7 v. Villa della Regina 535
Fornace di Strambino, ufficio, 45 v. Goito. . .242
Fornara frat. e Vigliani, legat., 21*bis* v. Juvara 198
Fornara Beatr., tratt. (barr. Piacenza). 304
Fornara Gio. Batt., industriale (Lingotto) . 423-34
Fornara Gio. e C., tele metall., 43 v Garibaldi
204-30-34-36-41
Fornara Luigia, sarta, 40 v. Garibaldi. . . .466
Fornara e Fiorina, faleg., 49 v. Princ. d'Acaja . 208
Fornarese Gius., impieg., 3 v. Stampatori. . .338
Fornaresio C. (Ditta Ghibaudo Anna vedova),
2 v. S Tommaso 220
Fornaresio Clem., panett. (Sassi). 303
Fornaresio D., guantaio, 6 v. Po e 20 v. Roma . 223
Fornaresio G. (Ditta) argent., 9 v. Barbaroux. 177-85
Fornaresio Gio., fornaio, 134 c. Regina Margh. 296
Fornari Bartol., impieg., 34 v. Mazzini . . .376
Fornari Gius., porcellane, 2 v. Princ. Tommaso. 492
Fornaro Ett., orolog., 39 v. Garibaldi. . . .484
Fornaroli-Pasquale Eugenia, maestra, v. S. Domenico 34 e 5 v. Quartieri. 390
Fornas A., caffè, ang. v. S. Tomaso e Barbaroux. 273
Fornas Gioachino, 14 v. Petrarca. 504
Fornasari G., sarta, 43 v. Garibaldi 466
Fornasero Gio., calzol., 96 c. Vitt. Eman. II . 227
Fornasero Gius., paste, 54 v. Venti Settembre . 294
Fornaso G. B., parrucchiere, 4 v. Carmine . .247
Fornelli Alessandro, tappezz., 40 v. Bertola . 489
Fornelli Domen., fornaio, 5 v. Andrea Provana . 296
Fornelli Giuseppe, medico, 1 v. S. Teresa . .530
Fornelli Mich., med.-chir., 107 v. Mad. Cristina. 530
Fornelli Scipione, ing. catasto, 41 v. Zecca. .337
Fornello frat. 22 v. Barbaroux . . . 7, 29
Fornello Carlo, impieg., 8 v. Orfane 345
Fornello Giacomo, conduc., alb. Dog. Nuova . 267
Forneri, istituto, 26 v. Cernaia. 589
Forneri Dom., capo-tecn., 59 v. Garibaldi . 374
Forneris, conduc., albergo Tre Galli 264
Forneris F., calz., 40 v. Lagrange. 227
Forneris G., liquor., 30 v. Cernaia . . . 275-83
Forneris Pietro, impieg., 5 v. Garibaldi . .484
Forneris Rob., maestro mus., 4 v. S. Tomm. 590-91
Forneris Sebastiano, procuratore, 18 v. Genova. 515
Forneris Tancredi, maestro piano, 4 via San
Tommaso. 452, 590-91-92
Forneris Vinc., capo-tecnico, 7 v. Baretti . .374
Forneris e C., tratt., ang v. S. Dom. e Bellezia. 274
Fornero Giac. falegn., 5 c. Valdocco 58, 208
Forneron Lorenzo, inserv., 33 c. Siccardi . .337
Fornerone Lorenzo, 4 v. S. Anselmo. 446
Forni Gius., tintore, 45 v. Bellezia 477
Forniglia frat. e sor. 9 v. Juvara . . . 32
Forno frat. 19 v. Nizza 51
Forno Em. ved. Pollon 19 v. Nizza 40, 42, 56
Forno Gius., droghiere, 12 v. Vanchiglia . .248
Forno Gius., falegn, 41 v. Torquato Tasso. .208
Forno Telesf., 44 v. Carlo Alberto 254
Foro Luigia 8 v. Giacomo Leopardi. . . 29
Fort ved., neg. granaglie, 24 v S. Tommaso . 295
Forte Dom., orologiaio, 10 p. Statuto 184
Forte Francesco, tenente, 4 v. Zecca . . .558-59
Forte Gio., capit., 52 strada S. Paolo *pag.* 430-32
Forti Emanuele, 9 v Carlo Alberto. . . . .
Fortina Eugenio, incis., 59 v. Saluzzo . . .
Fortina Felicita, stiratrice, 8-10 p. Statuto . .
Fortina Luigi (Vercelli) . . . . . .
Forzani A. e C., cartol., 46-53 v. Garibaldi . .
Forzani Franc., latton., 16 v. S. Chiara . . .
Forzani Virginia, ricamatr., 4 v. Maria Vittoria .
Foschini Gaet., maestro, 24 p Vitt. E. I. 455
Foscolo Giorgio, prof., 21 v. Bogino . . . .
Fossarelli Gio. B., prof. ginn., 47 v. Lagrange .
Fossati, tintore, 42 v. S. Secondo . . . . .
Fossati Carlo e Bart., olii, barr. di Lanzo . .
Fossati Emilio, impieg., 48 v S. Anselmo . .
Fossati Felice, avv.-proc., 16 v. Orfane . . .
Fossati G., neg. mobili ferro, 42 v. Genova. .
Fossati Madd., ved., mercerie, 28 v. S. Tommaso.
Fossati Pietro, armaiuolo, 3 p. S. Martino . .
Fossati-Reyneri fr. e sor. 7 v della Rocca .
Fossati-Reyneri Eman. 7 v. della Rocca.
Fossati-Reyneri conte Carlo 7 via della
Rocca 49, 323, 457,
Fossati-Reyneri Maria, 7 v. della Rocca . . .
Fra Francesco, latteria, 70 v. S. Secondo . .
Fracchia Ant., terraglie, 21 v. Maria Vittoria 491
Fracchia L., impieg., 30 v. Venti Settembre 370,
Fracchia Maur., materass., 10 v. delle Scuole .
Frache Aless. (eredi), dep. stufe, 61 c. Vittorio
Eman. II e 21 v. dei Fiori . . 472,214
Frache Dan., rappr., 24 v. Alfieri . . . . .
Frache Enrico, merciaio, 41 v. Nizza . . 472
Frache Enrico, rappr., 2 v. Andrea Doria . .
Francalucci-Boccabadati Milani Eug., maestra
di canto, 51 v. Maria Vittoria . . . .
Francescangeli L., impieg., 3 p. Maria Teresa .
Franceschini Ettore, fabb. berr., 4 v. S. Teresa.
Franceschini Franc. fu Gio. 48 v. Bonzanigo
Franceschini Gio., lattoniere, 10 v. Gazometro .
Franceschini Tomm. fu Gio. 38 via
S. Donato 15, 44, 49,
Franceschinis Ermeneg., ten., 5 v. Massena . .
Franceschino Gius., dep. ghiaccio, 3 v. Balbis .
Francesco G., profum., 69 v. Venti Settembre
Francese Ant., macell., rimp. all'14 v. Berthollet.
Francese Eug., conduc., alb. Persico Reale. .
Francese Gio., neg vino (Lingotto) . . . .
Francesetti Carlo, ing., 41 v. Consolata . . .
Francesetti di Hautecourt e di Malgrà conte
Ugo 24 p. Vitt. Eman. I . . . 34,
Francesetti di Hautecourt conte Vitt., 24 p.
Emanuele I. . . . . .
Francesetti di Mezzenile fratelli e sor.
44 v. Consolata . . . . . .
Francesetti di Mezzenile C., 44 v. Consolata. .
Francesia frat., mag. alim., 24 v. del Carmine.
Francesia Francesca ved. Girardi 24 via
Borgo Dora. . . . . .
Francesia G., fabbro, 160 c. Reg. Margherita.
Francesia Gio. Batt. sac., 32 v. Cottolengo. .
Francheli Margh., pizzic., 15 v S. Agostino .
Francheo Antonio, usciere Trib., 24 v. Carmine
Francheo Luigi, vice-canc., 13 v. Princ. Tommaso
Francheo Luigi, macell., 1 v. S. Secondo . .
Franchetti, parrucch., 44 v. Cernaia. . .
Franchetti Pietro, 3 v. Lagrange . . . . .
Franchetti Raimondo (Venezia) . . . . .

hi fratelli, confett., 7 v. S. Teresa *pag.* 283-84
hi Antonietta, levatr., 51 c. S. Maurizio. 538
hi Elizio, legatore, 4 v. Melchior Gioia . .198
hi Evasio, prof., 21 v. della Rocca. . . .440
hi G. Batt., cassiere, 36 v. Cernaia . .380
hi G. sarto, 46 v. Garibaldi 469
hi-V. ex. della Valletta conte Filiberto,
. 47 via della Zecca . . . 344-45-23
hi-V. ney conte Gius., avv., 40 v. Zecca 323. 455
hi Lat., pro L. e him., 10 v. Ospedale. 215-22
at. 33 v. Napione 41
orelle 3 v. Andrea Provana . 4, 45
Monso, prof. disegnat., 52 via
Magenta 204, 526-90
Celest., macell., 44 v. Barbaroux . 299
C. C. commest., Barriera di Francia 301
Gio., commest. Barr Vanchiglia 301-05
Gio., orefice, 8 v. Palazzo Città . .483
Giov. ed Augusto, barcaiuoli,
presso il Ponte in pietra 453
Gius. neg. pipe, rimp. al 21 p.
Castello 71, 482
Madd., tratt. (Sassi) 307
Michele, parrucch., 1 v. Monferrato. 247
Emilio, delegato P. S. 356
Luigi, impieg., 3 v. Andrea Provana . 476
Luigia in Roda 2 v. Thesauro . 67
Giorgio, cartolaio, 23 v. della Zecca. 199
Ang. ved. Turlo 30 c. Napoli . 42
, parrucch., 52 v. Princ. Amedeo . . .247
Alessio, macellaio, 9 p. Eman. Filiberto. 299
Alessio, pizzicagn., 3 v. Saluzzo . . .289
Ant., pizzicagn., 2*bis* v. Vanchiglia 285-89
Giuseppa, pizzicagn., 17 v. Ponte Mosca . 289
levatrice, 7 v. S. Maria 538
usciere Trib., 31 c. Re Umberto . 366
Michele, fabbr. orefice, 4 v. Alfieri . . 483
Nicola, vetrai, 18 v. Carlo Alberto . 191
Vittorio V., fabbr. carta, 45 v. Cavour 197
Vigliardi-Paravia Rosetta, ispettrice,
4 v. Alfieri 490
P. veli e garze, 8 v. Martinetto
. . . . . 37, 165-78
Agostino, calzol., 46 v. Valeggio . 227
Bened., ten. colonn., 43 v. Amedeo
Avogrado 377
Caterina fu Gius. 1 v. Bertola . 40
vedova, piani a cilindro, 46 via
S. Dalmazzo 204-05
Madd., maestra, 31 v. Berthollet . .576
Bernardo, impieg., 43 v. Lagrange . .361
Agata in Rossi 40 v. Carena. . 45
Carlo, vinaio, 17 v. Legnano . .280
Emilio, torn. metalli, 45 v. Consolata. 483
Gabriella, mercerie, 24 v. della Rocca. 179
Giuseppina ved. Canavesio 46
S. Donato 58
Pietro, lattoniere, 46*bis* v. della Rocca . 238
L., latton., 1 p. S. Carlo 238
Luigi 20 v. Bertholiet . . . 40
Giov., capit., 24 v. Arsenale 558
macell., 5 v. Berthollet . .299
Giacomo, impieg., 6 v. Bogino. . . .357

Franzone A., sarta, 16 p. Castello . . . . *pag.* 466
Franzoni Luigi, parrucch., 17 v. Mazzini . .247
Frapolli C. capo-mast., 40 c. Valentino. 42, 243
Fraschina Carol. ved. Boffa e figlie Maria,
Antonietta ed Angelina 81 corso
S. Maurizio 560
Frassati avv. A., pubblic., 1 v. Davide Bertolotti . 644
Frassati Pietro, med.-chir., 3 v. Sagliano. . 530
Frassati Raff., avv.-proc., 3 v. Pastrengo . . .515
Frassy Cesare, negoz. formaggi (Aosta) . . .486
Frassy Pietro, consigl. provinc. (Aosta). . 332, 408
Frate del Monte, dentista, 3 vic. Scuderie Reali. 535
Fratino Carola, commest., 32 v. Ponte Mosca. 285
Frattini A., capo-mastro, 216 str. Moncalieri . 213
Frattini Gerardo caff., 7 p. Em. Filib 70, 273-75
Frattola Enrico, ing., 38 c. Vitt. Em. II . . .475
Fraviga R., decoratore, 6 c. Duca di Genova, 189
Fraviga e Pellerino, fornitori per astucciai,
7 v. Mercanti 200-25-54
Frè Gius. fornaio, 70 c. Vitt. Em. II. 4, 296
Frè Luigi, maestro, 4 v. della Rocca. 574
Frè-Battaglio Luisa, maestra, 4 v. della Rocca, 576
Frechet Zoè in Barberis 11 v. Monte-
vecchio 36
Frementini Vitt. P., 8 v. Venti Settembre . .543
Frencia coniugi, pizz., rimp. 26 v. Maria Vitt. 289
Frenckel, biancherie, 1 v. Garibaldi. 476
Freni Westinghouse, 14 v. Assietta. 235
Frescot C., consigliere com., 84 c. Vittorio
Em. II . 340-55, 425-35-36-43 77-90, 582-87
Frescot Filiberto, senatore, 24 v. S. Dalmazzo
347-31-32-34-501-514
Fresia Agost., med. chir., 1 v. S. Teresa . . . 530
Fresia Angelo, scrivano, 26 v. Arsenale . . .558
Fresia Davide, impieg., 11*bis* v. Monteveccchio 477
Fresia Ercole, vinaio, 113 v. Nizza 280
Fresia Silvio sac., 14 v. Assarotti. . 6, 412-68
Fresia Mad. in Rocca 28 c. Princ. Oddone 51, 54
Fretta Venni, sarta, 18 v. Garibaldi. 466
Freund, Ballor e C., liquori, 2 v. Ponza . 274
Fricci-Baraldi A., maestra, 9 p. Solferino . 579-92
Frichignono conte di Castellengo, 22 v. Rocca 325
Frigerio E., acque gaz., 17 v. Porta Palatina . 277
Friolo Amedeo, ingegn. agronomo (Lanzo) . . 493
Friolo Michele, barcaiuolo, 544 v. Moncalieri. 153
Frisetti Aniceta in Lampugnani 28 via
Cernaia 49, 44, 52
Frisetti Ferd. 45 v. Princ. Tommaso. 40, 51
Frisetti Tancredi, avvocato, 40 via Garibaldi
370, 417-26-40-42-43, 502-11-82
Frisetti Felicita ved. Lana 26 v. Cernaia . 49
Frizzi Ambrogio (Svizzera) 24
Frizzi Gino, rappr., Galleria Umberto I . . .197
Frizzi Teresa 4 v. Giulio 24, 30
Frizzoni And., Teod. e soci 5 v. Roma . 54
Frojo A., neg. oleogr., 17 v. Po 195
Frola Sec. dep., 40 v. Juvara 4, 21, 317-32-36, 541
Frola Vincenzo, usciere Questura 356
Frollo Dom., telegrafista, 9 v. Finanze . . .477
Frontini Gio., tintore, 58 v. Maria Vittoria. 455-77
Frontini di Saba G. B., cassiere, 58 v. Maria Vitt. 452
Frua Maria, trattoria, 3 v. Passalacqua . . .274
Fruttero frat., formaggi, Barr. di Milano 291, 303
Fruttero frat. fu M 140 c. Reg. Margherita 53
Fubini fratelli, fu Samuele 38-40 corso
Re Umberto 33, 40, 53, 72
Fubini frat. e sor. di Ern. 17 v. Galliari 27, 51
Fubini Alberto fu Em. 34 v. Baretti 8, 34, 65
Fubini Aless., avv., 41 v. Am. Avogadro 318-70, 544

Fubini Alessandro, impieg., 40 v. Mazzini *pag.* 344
Fubini Anna in Fubini 42 via Principe Amedeo 37,41,433
Fubini Beatrice 3 via Cibrario 49,42
Fubini David, 42 v Carlo Alberto 433-69
Fubini Davide neg. seta, 11 v. Finanze, abit. 44 v. Princ. Amedeo 8,14,42, 461-63
Fubini Eleonora, 42 v. Pio Quinto 433
Fubini Gabriele fu Simone 37 v. Accademia Albertina. 3
Fubini Giac. fu Israel 1 v. Nizza. 42,56,463,434
Fubini Gustavo 34 c. Vitt. Eman. II 33, 68
Fubini Marco 20 v. Cavour . . . 4, 48, 27
Fubini Salomon fu Sam. 45 v. Goito . . 60
Fubini Samuel fu Sabato 28, 33, 36, 68
Fubini Samuele, 34 v. Maria Vittoria . . 424-30
Fubini Sanson, inserv., 42 v. Pio Quinto . . 433-69
Fubini Simone prof., 21 v. Accademia Albertina 21, 434, 530-60
Fubini Sofia, maestra (Lucento) 573-76
Fucili Gius., impieg., 33 c. Siccardi. 337
Fugazza Maria, mag. alim., 44 v. S. Secondo . 285
Fulcheri Eugenia, maestra, Mad. Campagna 573-75
Fulcheri M., orolog., 2 Galleria Geisser . . . 484
Fulcheris Luigi, impieg., 40 v. Arsenale . . . 346
Fulcheris Luisa, maestra, 40 v. Arsenale . 573-76
Fulcini Postremo, avv., 9 v. S. Domenico . 541-45
Fuhrmann Enrico, 42 v. Roma 289-92
Fuhrmann Gius. 34 v. Berthollet. . . . 40
Fumagalli Achille, sell., 23 v. Carlo Alberto . . 225
Fumagalli Celest., insegn., 49 v. Garibaldi . . 527
Fumagalli e Amerio, argent., 40 e 49 via Garibaldi. 477-83-85, 233-34
Fumelli Enrico, notaio (Lanzo Torinese). . . 518
Fumero Andrea, sarto, 49 v. S. Tommaso . . 470
Fumero Bartol., vinaio, 42 v. Princ. Amedeo. 280
Fumero Ernesto, prof., 15 v. Venti Settembre . 492
Fumero Giovanna., tratt., 108 v. Mad. Cristina . 270
Fumero Gio., impieg. (Madonna del Pilone) . 380
Fumero Gio., incis., 41 v. Monte di Pietà . . 200
Fumero Lor., conduc., 47 v. S. Teresa . . . 263
Fuolega Vinc., neg. ostriche, 46 v. Roma . . 284
Furlani Giacomo, insegn., 2 v. Andrea Doria . 590
Furno coniugi, salsament., 45 v. Bellezia . . 289
Furno Aless., agente, 26 v. Alfieri 173
Furno Aless., ragion., 47 v. Lagrange. . 522-23
Furno Carlo, falegn., 24 v. Gioberti. 208
Furno Gius., tintore, 9 v. S. Domenico . . . 177
Furno Prosp., neg. vino (Mad. del Pilone). . 305
Fürst Maurizio, neg. pipe, Galleria Subalpina. 182
Fusani A., maestro, 38 v. Accad. Albertina. 591-92
Fusani Albert., tintoria, 22 p. Vitt. Em. I . 177
Fusco Antonio, 106 v. Cottolengo 298
Fusella Fr., maestro musica, 8 v. Garibaldi 205, 591
Fusella G., pianoforti, 34 v. S. Domenico. 204-05
Fuselli Luigi, 36 v Carlo Alberto. 445
Fusello Gio., geom., 40 v. Parini 344
Fusero Cater., fornaia, 27 v. Nizza 296
Fusero G., cond., alb. Dogana Nuova . 261-62-63-66
Fusero T., tintore, 44 v. Garibaldi 177
Fusetti Ferd. fu Gio. 49 p. Vitt. Eman. I. 72
Fusetti Franc., fiori artif., 62 v. Venti Sett. . 493
Fusinato Guido, prof., deput. al Parlamento, 24 via Montebello. . . 348, 450-93, 546-51

G

Gabanna G. B., frat., tubi rame, 49 v. Bava *pag.* 256-76
Gabanna Gius., fumista 70 v. Massena . 37 21 . . 26-46
Gabbani Carlo, decorat., 8 v. Urbano Rattazzi . 489
Gabbero M., collell., 13 v. Montebello. . . . 242
Gabbia Gius., panieraio, 7 v. S. Simone . . . 484
Gabbiano e C., mediatori, 3 galleria Geisser . 255
Gabbio Dom. valigiaio, 39 v. Roma . . 33, 22
Gabinio Ant., impieg., 34 via Nizza 478
Gabinio Augusto, medico, 42 corso Re Umberto 352,420-78,530
Gabinio Mario, 9 via Amedeo Avogadro . . . 490
Gabotto Ferdin., prof. (Trani) 549
Gabotto Gius. 5 v. Baretti 8
Gabotto Greg., scrivano, 3 p. Venezia. . . . 377
Gabri D., med.-chir., 26 c. S. Maurizio . . 530
Gabri Gius., neg. vino, 30 v. S. Giulia . . 280
Gabria Ester, levatrice, 8 v. Porta Palatina. 538
Gabrielli Avertano, delegato P. S. 356
Gabrielli G., ing., 42 c. Re Umberto . . . 502-20
Gabutti Gio. fu Gius., barc., 600 v. Moncalieri . 455
Gabutti Gio. di Luigi, barc., 56 v. Moncalieri. 455
Gabutti Luigi, mastro calz., 42 v. Assarotti . 227,41
Gabutti P., confett., 48 v. Po 288-89
Gabutti Pietro, sarto, 18 v. Barbaroux . . . 469
Gabutti Rosa, tabacc., 32 c. Vitt. Em. II. . . 360
Gabutti di Bestagno conte Carlo, 22 v. Rocca. 325
Gachet sorelle fu Stefano 41 v. Alfieri . 3
Gachet G. (eredi) 27 via Vanchiglia . 69,176
Gaffino Emilio, impieg., 1 v. Passalacqua . . 308
Gaffino Enrico, insegn., 82 c. Reg. Margherita. 570
Gaffodio Ant., cons. Corte d'App., 7 v. Finanze 367
Gaffodio Emma, maestra (Lionetto). . . . 573-76
Gaffodio Ulisse, sor. e nip. 16 vic. Valtorta . 60
Gaggero G., pastice., 96 c. Vitt. Em. II . . 283-96
Gaggini Enrico, 42 v. Bogino 506
Gaggini e Dupré, banch., 12 v. Bogino . . . 461
Gaggino G., leg. libri, 11 v. S. Maria. . . . 198
Gaggiotti sor. 14 v. Goffredo Mameli. 42,34,61
Gaggiotti Elisab. ved. Cargnino 26 via Principe Amedeo 25, 32, 66
Gagnatelli Gius., impieg., 7 v. Morosini . . . 357
Gagliardi Camillo, 9 v. Pio Quinto 454
Gagliardi G., torn. legno, 40 v. Lanino . . . 200
Gagliardi Luigia in Ponzani 27 v. Nizza. 42
Gagliardi Pietro, commest., 1475 str. R. Parco 301,47
Gagliardino Amedeo Ettore, 45 v. S. Chiara. 510
Gagliardini E., maestra, 25 c. Re Umberto. . . 576
Gagliardone Enrico, pizzic., 8 v. Barbaroux . 289
Gagliardone Gio., trattore, 45 barr. S. Paolo . 305
Gagliasso A., impieg. dazio, barr. Piacenza. . 347
Gagliasso Franc., merc.-sarti, 3 v. Bellezia. 470
Gagnatelli-Patono T., maestra, 54 c. Siccardi . 576
Gagnoni Aroldo, ten. Distretto militare . . . 375
Gagnotto G., prof., 3 v. Massena . . . 449,572-77
Gahlinger Giovanni, prof., 14 p. Castello . . 488 559-82-83-86-90
Gai Alberto, mercerie, 3, v. Venti Settembre . 478
Gai Giuseppina, fornaia, 5 v. S. Quintino . . 294-96
Gai Gius., conduc., albergo Fucina 266
Gai Giuseppe, drogheria, 96 barr. di Lanzo . 302
Gai Lor., macch. cucire, 9 v. S. Domenico . 230
Gai succ. Pindoro, conduc., alb. Persico Reale. 265
Gaia Carlo per la sua prole 45 v. S. Teresa. 65
Gaia Clara, maestra ricamo, 5 v. Finanze . . 574
Gaia Ernesto, commest., 227 Pozzo Strada . 302

Gaia Pietro 24 c. Cairoli . . . . . *pag.* 14
Gaiaudo Adele, maestra, 40 v. Orto Botanico . 576
Gaidano F., maestro, 25 c. Peschiera. . . . 574
Gaidano Gius., vinaio, 44 c. Re Umberto . . 280
Gaidano Paolo, biancherie, 7 v. Garibaldi . 465-75
Gaidano Paolo, pitt., 6 v. Accad. Albert. 449-84,525
Gaido Sebastiano, sacerdote rettore, 44 v. Barbaroux 94,95,468
Gaido Maurizio, parrucch., 40 v. dell'Arsenale. 247
Gaidolfi G., parrucch., 18 v. Cernaia 247
Gaj coniugi, mag alim., 44 v. Goffr. Mameli. . 285
Gaj G. B., vinaio, 6 v. Guastalla 280
Gaj Gio., capo tecn., 23 v. S. Quintino . . . 374
Gaj Giuseppe, panatt. (Barca di Stura) . . . 303
Gaj Lorenzo, velocipedi, 7 v. S. Domenico . . 243
Gaj Teod., ved. Lovera, salsam., 35 v. S. Chiara 289
Gaja Gio., sarto, 5 v delle Finanze 169
Gajeri Carol., maestra, 37 c. Valentino . . . 576
Gajeri Ernesto, pubblicista, 7 v. Santorre Santarosa 541-44
Gajetti G., neg. tende, 6 v. Cernaia 190
Gajotino frat. 19 v. Ugo Foscolo . . 26,44
Gajotino Giac. falegname, 21 v. Foscolo 65,208
Gajotino Gius. 433 v. dei Fiori 26
Gajotti Carlo, impieg., canali Cavour 362
Gajotti Gio., mag. alim., 34 v. Artisti. 285
Galantini frat., meccanici, 25 v. Aosta . . . 241
Galassini A., ing., 9 p. Carlo Eman. II . 520-55-60
Galateo Claudio, ispett. ferr., 23 v. Carlo Alberto 476
Galateri di Genola nob. Luigi, 3 v. Assietta . 323
Galeazzi padre e figli, librai, 34 v. Mad. Cristina. 494
Galeazzi A., sarta, 29 v. Lagrange 466
Galeazzi C. capo-mastro, 25 strada di Francia. 26,46,69,243
Galeazzi Eugenio, ragion. d'artigl., 1 v. Milano. 374
Galeazzi Gio. legnami da lavoro, 30 via Duchessa Jolanda 24,46, 207
Galeazzi Riccardo, med.chir. Osp. Umberto I 397,530
Galeazzo frat., falegn., 24 v. Montebello . . . 208
Galeazzo sorelle, mercerie, 2 via delle Orfane, 479
Galeazzo G., dec. appart., 6 v. Monte di Pietà . 489
Galetti Domenica, maglierie, 46 p. Em. Filib. 474
Galetti Franc., fornaio, 44 v. Palazzo Città 296
Galetti Gio., pastice., 20 v. S. Teresa . . . 283-94
Galetti Teresa, maestra, 15 v. Consolata. . . 576
Galetto, fornaio, 3 v. Nizza 296
Galetto Rosa ved., vinaia, 25 c. Reg. Margh. 280-89
Galfre F., articoli per caccia, 34 via Po. . . 247
Galimberti, fabbr. velocip., 57 c. Princ. Oddone 243
Galimberti Alfredo, avv., 5 c. S. Martino. . . 514
Galimberti Eman e Bianca fu Riccardo 35 v. Garibaldi 28
Galimberti F., neg. mob., 23 v. Garibaldi. 183, 203
Galimberti Gius., musico, 22 v. Pietro Micca. 457,594
Galimberti Paolo fu Gius. 35 v. Garibaldi. 28
Galizia P., chincagl., ang. v. Alfieri e Arsenale . 182
Galizio Madd., commest., 19 barr. di Nizza . 301
Galizzi Giangiac., prof., 44 v. del Carmine 541-63
Galla Carlo, orefice, 9 v. Po 483
Gallanzi Giorgio, maestro ginnast., 1 v. Zecca. 559
Gallanzi e De Roberto, maestri scherma, 45 v. Zecca 592
Gallarati A., maestra, 7 c. Vinzaglio . . . 574
Gallarati Elisia, maestra (S. Vito). 573-76
Gallarati Luigi, neg. sete, 3 v. Mercanti 163-73-74-78
Gallarini Carlo, corriere, 17 v. S. Teresa. 257-62
Gallarini Lucia, pizzicagn., 7 v. S. Donato . . 289
Galle Amedeo, maestro di musica, 48 via S. Secondo . . . . . *pag.* 591
Gallea Gius., caff., ang. v. Po e S. Franc. Paola . 273
Gallea Lorenzo, tratt. (Cavoretto). 304
Galleani Adelaide, maestra, 26 v. Garibaldi . 576
Galleani Carlo, impieg., 38 v. Massena . . . 346
Galleani Gio., litografo, 1 v. Berthollet . . 495-99
Galleani d'Agliano nob Carlo, impieg., 5 p. Palazzo di Città. 323-38
Galleani d'Agliano Callisto fu Nicola 7 corso Siccardi 45, 58
Galleani d'Agliano conte di Caravonica . . . 323
Galleani d'Agliano conte Gius., 36 via Carlo Alberto. 323-98
Galleani d'Agliano contessa Melania 4 e 5 via Palazzo di Città 45
Galleani di S. Ambrogio bar. Carlo, p. S. Giov. 344-23
Galleani di S. Ambrog. Orazio 21 v. Nizza. 42
Galleano L., orefice, 1 v. delle Finanze . . . 483
Galleazzi Anna in Ferratto 49 v. S. Chiara. 64
Galleazzi Carlo, 25 stradale di Francia . . . 395
Gallenga Giac. ing., 43 v. Genova. . 42, 56, 59
Gallenga Gius., conduc., alb. Milano 267
Gallenga Vinc., avv., 44 v. Garibaldi . 370, 541-45
Gallesio, ricamatrice, 4 v. Burdin 475-78
Gallesio A., sarta, 3 p. Solferino 466-68
Galletti A., tintoria, 2 v. Monte di Pietà. . 477
Galletti Ant., falegn., 1 v. Fiando 208
Galletti Arrigo avv., 47 p. Vitt. Em. I . . 72 412-45-23-29-44, 569
Galetti Carlo di Luciano 3 v. Sagliano. 56, 71
Galletti Mario, impieg., 39 v. Princ. Tommaso. 343
Galletti Pietro 42 v. Marco Polo 36
Galli Adele, maestra, 28 via S. Domenico . . 576
Galli Ant., bronzista, 8 v. Belvedere. . . 234,444
Galli Ant., vinaio, 7 v. Petrarca 280
Galli Ant. 84 v. Saluzzo . . 18, 26, 44, 56
Galli Antonio e Ferdinando figlio, angolo v. Cellini e v. dei Fiori 207
Galli C., med -chir., 20 v. Roma 403
Galli Carlo, negoz., 45 p. Castello 477
Galli Emanuele, impieg., 3 p. Maria Teresa . 339
Galli Ferd., vinaio, 13 v. Berthollet . . 278-80
Galli Filom. in Sales 146 c. Reg. Margherita 53
Galli Giovanna, maestra, Mad. di Campagna 573-76
Galli Gius., sellaio, 39 v. Carlo Alberto 225
Galli Gius. fu Gio. 52 c. Casale 47
Galli Gius., archiv., 25 v. Garibaldi 364
Galli Leop., impieg., 44 v. Venti Settembre . . 359
Galli Luigi 117 v. Nizza 42
Galli Roberto, sotto-segr. Minist. Interni (Roma) 343
Galli Torquato, rappr., 23 v. Maria Vittoria. . 210
Galli Vittore, calzol., 22 v. S. Agostino . . 227
Galli della Loggia conte Ferdin., 42 v. dei Mille. 323
Galli della Loggia conte Gaetano, 45 v. Cavour. 323
Galli della Loggia cont. Laura, 45 v. Cavour 310-23
Galli di Mantica conte Gius., 44 v. Ospedale . 323
Galli e Pattoni, ombrellai, 31 v. Lagrange . . 482
Galli-Glena Annetta, maestra, 28 v. S. Domen. 574
Gallia Carlo, med -chir., 14 p. Vitt. Eman. 404,531
Gallia Carlo, pizzicagn., 1 v. della Rocca . . 289
Gallia Severino, mag. alim., 19 v. Borgo Dora . 285
Gallia e Crosasco, velocipedi, 127 c. Reg. Margh 243
Gallian sor. fu Ant. e nip 16 v. Roma . . 55
Gallian Matteo, 15 v. della Zecca. 423
Galliani Lorenzo, scultore, Borgo Medioevale. 527
Galliano coniugi 58 v. Soperga 66
Galliano coniugi, ricamat., 20 v. Ospedale . . 478

Galliano Agostino fu Ant, barcaiuolo, 43 via Collino . . . . . *pag.* 153
Galliano Ant., caffett., 48 v. Mazzini. . . . 273
Galliano Batt.ª in Longhi 7 v. Lamarmora 34,41
Galliano Fed., chincaglierie, 42 v. Po . . 480-82
Galliano Giacinta, maestra 58 v. Soperga . . 576
Galliano G. B., pellami, 1 v. Mazzini . . . 225
Galliano Luigi, impieg., 58 v. Soperga. . . . 343
Galliano Michele, sellaio, 1 v. Accad. Albertina. 225
Galliano Rosa, maestra, 58 v. Soperga . . . 576
Galliano V. Maurizio, barbiere, 38 v. S. Donato. 247
Galliano Vinc., parrucch., 1 v. Rossini . . . 247
Gallico A, drapperie, 3 v. Milano 172
Gallico Donato, forn. milit., 1 v. Carlo Alberto. 487
Gallico Raffaele, forn. militari, 3 v. Roma. 487,223
Gallico-Jachia Ester, maestra 5 e 7 v. S. Anselmo. 434
Gallin Carlo e C., tappezz., 48 v. Moncalieri . 189
Gallina Gius., scrivano, 40 v. Corte d'Appello . 370
Gallina frat. 60 v. Montevecchio. . . . 44
Gallina M., sarto, *4bis* v. Andrea Doria . . 169-70
Gallina Clem., fabb. bastoni, 20 v. Bidone . 482
Gallina Giorgio, sacerd., 2 via Ospedale . 93, 468
Gallina Gio., cartolaio, 43 v. S Secondo . . . 499
Gallina Mario e Scagno, conduc. alb. Croce Rossa. 262
Gallina Pietro, falegn., 19 v. Bellezia 208
Gallina Stefano, Deleg. Benef. al R. Parco . 424-30
Gallinati Giovanni, 9 v. dei Mille. . . 385, 406
Gallino Felice, trattore (Baja d'Assab) . . . 303
Gallino Franc., vinaio, 5 v. Saluzzo 280
Gallino G., fornaio, 7 c. Vinzaglio. 296
Gallino Gio., fornaio, 44 v. Garibaldi . . . 296
Gallino Gius., usc. Trib., 26 v. Princ. Amedeo. 366
Gallino Maria, levatr., 20 c. Vercelli 338
Gallinotti frat. 3 v. Boucheron . . 13, 35
Gallinotti A., impieg., 1 v. Boucheron 342
Gallinotti Pietro, 44 v. Po 362
Galbzia Camillo, maestro, 45 v. della Zecca . . 374
Gallizia-Viecca E., maestra, 45 v. della Zecca. 374
Gallizio G. B. e C., carrozze, 5 c. Vitt. Em. II. . 205
Gallo coniugi, cappelli di paglia, 6 v. Perrone. 186
Gallo coniugi 47 v. Baretti 8
Gallo frat. 49 v. Maria Vittoria . . . 42,36
Gallo, fotografo, 49 v. S. Tommaso 196
Gallo, parrucch., 49 v. della Rocca 247
Gallo, tintore, 43 v. Principe Amedeo 477
Gallo Agost., sost. proc. del Re, 3 v. Bonafous . 367
Gallo Alb. fu Alb., drogh., 44 v. S. Quintino. 220-54
Gallo Alessandro, impieg., 26 v. Maria Vittoria. 358
Gallo Amato, farmacista, angolo v. Milano e Quattro Marzo 336
Gallo Andrea, usciere, 6 v. Thesauro 367
Gallo Antonio, drogh., 29 v. Bertola e 7 corso S. Martino 218
Gallo Antonio rappr., 40 v. Gazometro 28, 254, 424-31
Gallo Antonietta, modista, 49 p. Vitt. Em. I. . 468
Gallo Carlo neg., 103 v. Nizza . 42, 480 81,234
Gallo Carlo, avv., 25 v. Garibaldi. 361
Gallo Caterina, salsam., 7 v. Mercanti 289
Gallo Dom., inserv., 84 v. Madama Cristina . 335
Gallo Dom., valigiaio, 8 p. Vitt. Emanuele I . 223
Gallo Dom. e Ramponi Teresa coniugi 17 v. Baretti 8
Gallo Felice, parruch., 12 v. Vanchiglia . . . 247
Gallo Franc, neg. vino, v. Frejus (barr. Milano) 304
Gallo Franc., salsam., 11 c. Duca di Genova . 289
Gallo G. Ant., geom., 12 v. Consolata 322
Gallo G. B., impieg., 60 v. S. Chiara 343
Gallo Gerol., dirett. scol., 4v. Esposizione . . 372-74
Gallo Gio. Ern., impieg., 49 c. Vinzaglio . . 104
Gallo Gio. 24 v. Santa Chiara 64
Gallo Gio. e C., pellami, 67 v. Venti Settembre . 222
Gallo Giorgio, cons. Asilo Barriera di Milano . 351
Gallo Gius, ingegn., 31 v. Galliari 320
Gallo Gius., insegn., Collegio Nazionale . . 363
Gallo Lor., panatt., 27 strada di Francia . 296
Gallo Luigi, avv., 7 v. Napione 64
Gallo Luigi, chincagl., 36 v. Orfane. . . . 350
Gallo Luigi, pesi e mis., 32 v. Princ. Amedeo 253
Gallo Luigia ved. Pacot, rigatt., 2 v. Croce d'Or 184
Gallo Michele, bagni, 29 v. Accad. Albertina. 259
Gallo Michele, tratt. (Mirafiori). 40,
Gallo Plade, ispett. ferr., 4 p. Mad Cristina 476
Gallo Teresa in Valle 48 v. Stampatori . . 46
Gallo Vinc., avv., 3 *bis* v. Perrone . 412, 3[illegible]
Gallo Vinc., medico, 2 v. Stampatori. 410-13-[illegible]
Gallo Virg., impieg., 48 v. Barbaroux . . . 337
Gallo Virg., rappr., 8 v. Amedeo Avogadro . 254
Gallo-Bocca Luisa, maestra, 42 v. Giulio . 376
Gallo-Botton V., med.-chir., 1 v. Lascaris . 331
Gallo-Candelletti Adele, maestra, 1 v. Esposiz. 376
Gallone Gius., geometra, 9 c. Valentino . 40[illegible]22
Gallone Pietro ragion., 9 c. Valentino 67 331
Gallot G. e C., tappezziere, 37 v. Roma . . 189
Gallotti Domenico (Napoli). 405
Gallotto Marco, capo-mastro 7 corso Vinzaglio 9, 213, 335
Galluzzi G., maestro mus., 40 *bis* v. Galliari . 379
Galopin Camillo (Ginevra) 503
Galoppini Gius., latton., 16 v. Ponte Mosca . 288
Galoppo Maria fu Secondo 38 v. Cernaia . 49
Galoppo Secondina in Dalmazzo 12 via Martinetto 57
Galotti Virgilio, scrivano, 4 v. Mad. Cristina . 375
Galvagno Angelo, 22 v. Monte Pietà. 367
Galvagno C., maestro alla *Generala* 371
Galvagno M. G., magazz alim., 47 c. Valdocco 285
Galvano Car. in Parini 44 e 15 p. Gran Madre di Dio. 31, 59
Galvano Pietro, cambista, 47 v. Bogino . . . 165
Galvano Vinc., avv., 1 v. Milano 41
Gamacchio Gio. Batt., delegato P. S. 356
Gamacchio Gius. Eman. (Genova) . . . 16
Gamacchio Silvio, ispett., 48 v. Princ. Tommaso 176
Gamalero Gio., pizzicagn., 18 v. Monferrato . 289
Gamara Ant. falegname, 47 via Reggio 53, 206-08, 336
Gamarra Giovanna, maestra, 29 v. Cernaia. . . 376
Gamarra Gius., impieg., 29 v. Cernaia. . . . 376
Gamarra Maria Guglielma, maestra, 29 v. Cernaia 376
Gamba, conduc., albergo Croce Rossa. . 264-97
Gamba coniugi 26 v. dei Fiori . . . 260,50
Gamba bar. Alberto med., 30 c. Vitt. Em. II. 75 312-23, 403-15-26-36-37-50-83-84-86. . 405
Gamba Agostino, panatt. (Ostorietta) . . . 308
Gamba nob. Alfredo, 30 v. Berthollet 325
Gamba Ang., caffè ristor., (barr. del Martinetto) 304
Gamba B., cappelli paglia, 10 v. Barbaroux . . 186
Gamba Bernardo 35 v. dei Mille. . . 41, 55
Gamba C. e figli, mobili, 44 via Mazzini e 20 v. Belvedere. 190, 202-08
Gamba Carlo, tappezz., 2 v. della Rocca . . . 190
Gamba Dionigi, panattiere (Borgo Ceronda) . 308
Gamba Domenico 46 p. Castello. . . . 47
Gamba F., parrucch., 74 v. Venti Settem. 247-47
Gamba Ferd. fu Enrico 30 v. Berthollet. . 40
Gamba G., fornaio, 13 v. Monte di Pietà . . . 206

Gamba Giov., 4 v. Bogino . . . . . *pag.* 454
Gamba Giov., negoz. legna, 1 v. Goito 209
Gamba Gius., panatt. (Tetti Varrò) 303
Gamba Giuseppe, 20 v. Belvedere. 446
Gamba L., bianchierie, 19 v. Galliari . . 474-75-76
Gamba Lorenzo, vinaio, 82 c. Vitt. Eman II . 280
Gamba Lucia, levatrice, 26 v. Galliari 538
Gamba Maria, tabaccaia 40 c Casale 360
Gamba Michele, negoz., 5 v. Mercanti . 180,200-35
Gamba P., neg., 20 v. S. Agostino . . . 494, 208
Gamba Seraf., merciaio, 4 v. S. Tommaso 178, 446-89
Gamba Siro, liquor., ang. v. Roma e Arcivesc. . 275
Gamba Stefano, tratt., 144 barriera Nizza . . 303
Gamba Teresa 3 c. Brescia 43
Gambarana conte Cesare, 3 c. Valentino . 323, 421
Gambarini Luigi, macell., 1 v. Torquato Tasso . 299
Gambaro, sarto, 35 v. S. Chiara. 469
Gambaro A., orolog., 2 v. Sacchi. 484
Gambaudo Gius., salsam., 105 v. Nizza . . . 289
Gambetta, calzol., 48 v. Saluzzo 227
Gambetta Ferd., impieg., 34 v. Mazzini . . . 471
Gambetta Vinc., negoz vino, 224 barr. Nizza . 304
Gambini Gio., liquor., ang. v. Finanze e Roma 275-83
Gambini Massimo, 17 v. Silvio Pellico 461
Gambino Gaspare, macellaio (Cavoretto) . . . 302
Gambino Gio., calzolaio, 1 v. Misericordia . 227
Gambino Gius., salsam., 34 v. Ponte Mosca . 289
Gambino L., trattore, 44 v. S. Quintino . . 270
Gambone coniugi 4 v. S Giobbe 59
Gambone C. e figli, neg. cera, 15 v. Lagrange . 221
Gambone Eugenia in Pozzi 5 v. Campana. 14
Gambone Francesco, 46 via Santa Giulia 385, 407-14-19-25, 567-83
Gambone Nicola e figli 2*bis* v. S. Giobbe . 59
Gambone-Cerutti Marianna, 16 v. S. Giulia . . 415
Gamero Ann. ved. Favero 2 v. S. Tommaso 5, 17
Gamero Gius., commest., 4013 Borgo Vittoria 302
Gamero M., pizzic., 31 v. Accad. Albertina . . 289
Gamna frat., banchieri, 13 v. Andrea Doria 461, 254
Gamna Ang., imp. Banca d'Italia, 19 v. Alfieri. 380
Gamna G. B., neg. sete, 2 v. Porta Palatina. . . 164
Gamna Lucia in Delfino 29 v. Cottolengo. . 22
Gamna Luigi 9 v. dei Mille 64
Gancia dott., pubblicista, 36 v. Arsenale.
Gancia frat. e C., rappr., 4 v. Stampatori . . 254
Gancia, sarto, 25 v. Accademia Albertina . 170
Gancia Francesco, vinaio, 40 v Zecca . . 278-80
Gancini, calz., 42 v. Saluzzo. 227
Gandelli sorelle, insegn., 8 p. Vitt. Em. I. . . 590
Gandi G. B., impieg., 45 v. Santa Giulia . . 339
Gandiglio eredi di Salv. 4 v. S. Donato 15, 38
Gandiglio Giulio, cassiere, 4 v. S. Donato. . 384
Gandiglio Pietro, tapp zz, 49 c. Oporto. 190, 203-07
Gandini Ernesto, tenente, 5 c. Valdocco . . . 373
Gandini Gio, agente imp., 5 v. Ponte Mosca . 359
Gandini Mauro, impieg., 9 c Vitt. Em II . . 478
Gandini-Ferrero A., maestra, 40 c Re Umberto 576
Gandino Gio. Batt., prof. (Bologna) 549
Gandolfi Achille, 9 v. Madama Cristina . . . 503
Gandolfi Bianca in Fino 88 v. S. Chiara. 64
Gandolfi Enrica, maestra, 6 v Quartieri . . . 576
Gandolfi G., maestro, 11 v. S. Franc. Paola 580-92
Gandolfi Ottino e C., coloniali, 15*bis* v. Bogino 220
Gandolfi Secondo 9 v. Mad. Cristina 27, 34
Gandolfo B., maestro musica, 13 v. S. Anselmo . 471
Gandolfo Ernesto, prof. flauto, 13 v. S. Anselmo. 594
Gandolfo P., dep benzina, Dock. . . . 220-54-78
Gandolfo G., pubbl., 7 v. Urbano Rattazzi 457, 543-44
Gani conte Raimondo, 94 c. Vitt. Em. II . *pag.* 323
Gani fratelli e sorella fu Carlo 94 c. Vitt. Emanuele 59, 74, 73
Ganna A., impieg., 6 v. Bogino 357
Ganna Giacomo 8 v. Ospedale 44
Ganna Lucia in Delfino 30 v. Cottolengo 20
Ganna Maria Cam. fu C. Severino 4 vic. S. Leone 59
Ganna Severina 166 c. Regina Margherita 20, 54
Ganni Gio., vinaio, 34 v. della Rocca . . . 280
Gannio Carlo, insegn., 2 v. Quattro Marzo. . 492
Gannio E., marmista, 2 v. Quattro Marzo . . 244
Gannio-Gerbino T., levatrice, 4 v. S. Tommaso. 538
Ganora Carlo, ingegn. archit., 11 v. S Teresa 520-26-60-89-90
Ganzenua G., parrucch., 24 v. Montebello . . 247
Garabello Luigia, istituto, 2 Fabro 588
Garabello Vinc., commesso., 7 v. Alfieri . . . 391
Garaccioni G., R. proc. erar., 25 v. Garibaldi . 361
Garanti Sofia 204 v. Circonvallazione 40, 74
Garassino Bart. 124 p. Barr. Nizza . 74, 432, 567
Garassino Giovanni macinaz. droghe, 3 v. Giannone 29, 69, 219-35-36
Garassino Gius., proc., 28 v. Barbaroux . . 515
Garau nob. Luigi, 17 c Oporto 323-73
Garavelli Mess., impieg. post., 26 v. Gioberti . 470
Garavoglia Arturo, accord. piano-forti, 24 via S. Quintino 205
Garavoglia C., musico, 34 v. S. Chiara . . . 391
Garavoglia Giuseppe, fabbro, 33 v. Bogino . . 245
Garbaccio coniugi 19 v. Montevecchio 34, 41
Garbaccio A. e Comp., meccanici, 19 via Montevecchio 173, 239-41
Garbaccio Annib., avv., 19 v. Montevecchio 514-15
Garbarini F., neg. mobili, 38 c. Vitt. Em. II. . 203
Garbarino Emilio, liquorista, 54 v. Nizza . . 275
Garbarino Francesco, telegr., 7 v. S. Massimo . 474
Garbarino M., utens. geom., 26 v. Galliari . 202
Garbarino Pasquale, orolog., 22 v. S. Tommaso. 184
Garbasso Ant., prof., 41 v. Corte d'Appello . . 550
Garbelli Gioach., impieg., 27 v. Nizza 377
Garbero Franc., mobili, 39 c. Vittorio Em. II . . 204
Garbero Gio., vinaio, 2 p. Paleocapa 280
Garbiglia Carlo (Asti) 498
Garbiglia Franklin, orolog., 16 p. Castello . . 184
Garbolino coniugi 8 v. Piossasco . . . 48
Garbolino Gio., tappezz., 19 v. Genova . . . 190
Garda, ricamatrice, 24 v. Carlo Alberto . . . 178
Garda sorelle, fabb. busti, 41 c. Vitt. Em. II . 469
Garda ved., fornaia, 28 v. Madama Cristina . 296
Garda Celest., drogheria, 2 barr. del Camposanto 302
Garda Enr., maestra (Madonna di Campagna) 573-76
Garda I. succ. Schostal e Härtlein, neg. bianch., 3 v. Roma 475
Garda V., neg., ang. v. Roma e Andrea Doria. 471
Garda Vito, scrivano, 24 strada di Francia . . 377
Garda e Segre, neg. abiti, 21 v. Roma . . 170-71
Gardini, mediatore, 18 v. Cernaia 253
Gardini Baldassarina in Arrigotti 55 via S. Massimo 59
Gardini Ernesto, capitano artiglieria, 35 corso Oporto 374, 569
Gardini Teresa, baronessa in Maineri 30 v. Sacchi. 56
Gardino eredi 3 v. Torquato Tasso . . 67,
Gardino frat. falegn. 23 c. Sommeiller 37, 66, 208
Gardino padre e figlio 4 Val S. Martino 4 -69

Gardino Biagio fu Guglielmo 23 c. Sommeiller . . . . . *pag.* 67,446
Gardino Gio., carte e tarocchi, 9 v. Bertola . 196
Gardino Gius., fu Guglielmo 5 v. Lorenzo Martini 6, 34
Gardino Gius., vetturale, p. Vitt. Em. I ang. v. della Rocca 259
Gardino Maria ved. Gambino 27 corso Vinzaglio. 41
Gardino Vinc. e figlio Vitt. 1 v. Romani . 55
Gardois M., usc. pretura, 3 c. S. Martino . . 368
Garella sorelle, stiratrici, 44 v. Assarotti . . . 176
Garella coniugi, stirat., 7 v. Manzoni 176
Garelli, conduc., albergo Castelvecchio . . . 265
Garelli A., sost proc. gen., 37 v. Accad. Albert. 365
Garelli Alessandro, avv., 78 corso Vittorio Emanuele II 496, 500-14-46-47
Garelli Bart., impieg., 8 v. Cavour 392
Garelli Candida, mercerie, 13 v. Berthollet. . 179
Garelli Carlo, medico-chirurgo, 15 v. Roma 531-35
Garelli Cleto, medico, 5 v. Massena . . 402-88, 531
Garelli Colombo nobile G., tesor. dell'Ordine Mauriziano, 32 v. della Rocca . . 345-23
Garelli Felice, senatore 556
Garelli Filiberto, consigl. Prefettura, 24 v. Po . 330
Garelli Franc., avv., 8 v. Botero 541
Garelli Franc., chir.-dent., 45 v. Roma . . 412, 535
Garelli Giovanni, 40 v. Gioberti 456
Garelli Pio, cons. provinc. (Susa) 333, 408
Garelli Serafino, tratt., Borgo Medioevale al Valentino 153, 274-72
Garello Basilio, panatt. 6 barr di Vanchiglia . . 303
Garello Erminia ved., calzol, 40 v. Saluzzo . . 227
Garello Costantino, trattoria, 6 c. Valdocco . 270
Garello Enrico, orefice, 23 v. Lagrange . 183-84
Garello Franc. 45 v. Roma 74, 72
Garello Gius., tratt., 42 barr. di Vanchiglia. 304
Garello Marcello, impieg., 33 c. Siccardi . . . 337
Garesio Castigliano e C., pellami, 17 v Bellezia. 225
Garesio Giuseppina ved. Albano 15 corso Re Umberto. 52, 56
Garesio Virginia, bustaia, 2, v. Ponte Mosca . 469
Garetti Marcello Fed., notaio, 33 v. Barbaroux 518
Garetti Mario, esattore, 9 v Bogino . . . 430-88
Garetto, calzolaio, 13 v. S. Donato 227
Garetto Domenico, capo-mastro, 88 c. Principe Oddone 213, 432
Garetto Franc., capo-mastro, 47 v. Bertola . 213, 569
Garetto Margh., levat., 25 c. S. Maurizio . . . 538
Garetto P. e figli capi-mastri e carradori, 88 c. Princ. Oddone e 47 v. Bertola . 40, 54 205-06-07-09-13
Gargano Emma, maestra, 43 v. S. Massimo . . 494
Gargano Gabr., maestra, 43 v. S. Anselmo . . 576
Gargano Gio., avv., 20 v. S. Dalmazzo . . . 544-67
Gargano e Pairoletti, guantai, 14*bis* v Garibaldi 223
Gargano-Racca Teresa, 20 v S. Dalmazzo . . 568
Gargnino Gio., mag. alim., 42 c. Re Umberto . 285
Gargouz Maria ved. Toscani 7 v. Alfieri . 54
Gariazzo Carlo Placido, prof., 40 v. Ospedale . 398 412-22-29-40, 547
Gariazzo Gio., impieg., 7 v. S. Franc. da Paola. 375
Gariazzo Luigi, avv., 6 v. Consolata 544
Gariazzo Mauro, avv., 6 v. Consolata . . 500-41
Gariazzo Vincenzo, 3 v. Principe Tommaso . . 501
Garibaldi Gius., colonnello in ritiro, 38 via Cernaia 426, 41-42
Garibaldi Gius., sacerdote, 135 v. Nizza . . 445
Gariboldi A., decorat., 24 v. Carlo Alberto *pag.* 489
Garigioli Innoc., tenente, 8 v. S. Franc. Paola 376
Gariglietti Ant., negoz. vino (Barca di Stura) . 304
Gariglietti Felice, falegname, 12 v. Zecca . . 208
Gariglietti Giacinta, insegn., 42 v. della Zecca . 491
Gariglio fratelli, fabbri-ferrai 38 via Saluzzo 14, 56, 245
Gariglio, sarta, 10 v. delle Rosine 467
Gariglio, sarto, 40 v. delle Rosine 469
Gariglio sorelle, merciaie, 20 v. Carlo Alberto . 479
Gariglio Domen. fu Vinc., macell. ang. p. Gr. Madre di Dio e v. Monferr. 64, 71, 72, 299
Gariglio Dom. 9 v. Petrarca. 47
Gariglio Edoardo, specch., 5 v. Andrea Doria. 491
Gariglio Franc. ed Ant. frat. 30 v. Burdin 14, 56
Gariglio Gio. Ant., macell., 7 v. Montebello . 299
Gariglio Gio. B., salsam., 3 v. Assietta. . . . 289
Gariglio Giovanni fu M. 46 v. Nizza . . . 42
Gariglio M., vinaio, 27 v. S. Donato. 280
Gariglio Margh., pizzicagn., ang v. G. Grassi e Beaumont 289
Gariglio Michele, carrad., 46 v. Nizza 265
Gariglio Paola in Bersezio 40 v. Artisti. 6
Gariglio Pier Gius., rappr. Comizio Agrario (Carignano) 497
Gariglio Pietro, vinaio, 84 v. S. Chiara . . . 280
Gariglio Stefano, salsamentario, 2 v. Baretti 289
Gariglio Tommaso fu Vincenzo avv., 17 v. Belvedere 9, 72
Gariglio-Bruera Margh., 9 v. Petrarca. . . . 421
Gariglio e Cavallero, banchieri, 5 v. Ospedale. 161
Garino coniugi, salsam., 24 v. Porta Palatina 289
Garino Agostino, mag. alim., 110 c. Reg. Marg. 285
Garino Alb., ferramenta, 40 v. Gioberti . . . 234
Garino Angelo, pittore, 49 v. Ospedale. . . . 525
Garino Ant., negoz., 4 v. Legnano . . . 209 80
Garino Carlo, pittore, 11 v. Vanchiglia . . . 525
Garino Domenico, bidello, 5 v. Sagliano . . . 563
Garino Ferdinando, notaio, 41 v. Garibaldi . 518
Garino Gio., bidello, 34 v. Arsenale 561
Garino Gugl., farm., ang. v. Carlo Alb. e Cavour. 536
Garino Vinc., deleg. benef. (Abbadia di Stura) 421
Garino-Rabbia, neg. cavalli, 50 c. Re Umberto. 238
Gario Gius., drogh, ang. v. Garibaldi e Botero 218
Gario Gius. 9 p. Gran Madre di Dio . . 31
Garioni Vinc., maggiore, 29 via Po. 557
Garis frat. 190 via Circonvallazione . . 74
Garitta Camillo, impieg., 3 v. Saluzzo . . . 358
Garitta Gius., ragion., 19 c. Sommeiller . . 374
Garizio Eusebio, prof., 13 p. Statuto. . . 541-49-64
Garlanda Ett., impieg., 10 v Corte d'Appello . 367
Garlanda Valerio, avv., 45 v. Garibaldi . . 541-45
Garlandi Luigi, vetturale, v. Andrea Doria. 239
Garlone Carol., salsam., 5 v. Andrea Doria. . 289
Garneri sorelle, scuola inf., 44 v. Garibaldi . 589
Garneri Bern., ragion., isol. 42 v. Bonzanigo . 375
Garneri Celina in Castellari 23 str. Francia 20
Garneri Clara, mercerie, 6 v. delle Rosine . . 179
Garneri Davide 29 v. Mad. Cristina . . 34
Garneri Eug., levatr., 24 v. Madama Cristina . 538
Garneri Giulio 23 v. S. Tommaso . 63
Garneri Gius. 47 str. Francia 26
Garneri Lor. mastice p. vetri, 1 p Paleocapa, fabbr. 82 v. Massena . 37, 490, 222
Garnero Angelo, bendagg., 20 p. Vitt. Em. I . 537
Garnero Ern., tornitore, 8-40 v. S. Quintino . 202
Garnero Gius., neg. mobili, 28 v. S. Massimo 203
Garnero Isidoro, tornitore, 39 c. S. Maurizio . 202

Garnero Teresa, stiratrice, 75 c. S. Maurizio *pag.* 476
Garnero Vitt., usciere, 24 v. Valperga Caluso 368
Garnerone Adele, maestra, 76 v. Nizza . . 573-76
Garnerone Ernest., maestra, 76 v. Nizza . . . 576
Garnerone Gius., tappezziere, 22 v. S. Chiara . 490
Garnerone Matteo, vinaio, 44 v. Giac Leopardi 280
Garnerone Rosa ved. Amerino e figlio 2 v. Biella 44
Garnier Arturo, prof., 44 v. Carlo Alberto . 582-90
Garnier Ed., prof., 44 v. Carlo Alberto. 582-89
Garnier Gio. Gius., prof., 14 v. Carlo Alberto 582-85
Garola A., impieg., 6 c Oporto 374
Garola Angela vinaia, 45 c. Sommeiller . . . 280
Garola Maria, tratt. (Borgo Vittoria) 304
Garoli Vinc., avv., 34 v. Barbaroux . . 355, 514 46
Garone Seraf., neg. pipe., 3 p. S. Carlo 482-86
Garonis Pietro, usciere, 10 v. Corte d'Appello 367
Garosci frat. fu Gio., negoz. nel Docks . . . 284
Garosci Franc. e Gio. di Gio., olii, 17 v. Bellezia. 292
Garosci Nic., med.-chir., 23 v. Garidaldi . . 398, 531
Garrino Lor., vettur., c. Oporto ang c. Vinzaglio 259
Garrino Luigi, tenente, 5 c Valdocco . . . 372
Garris Gius., conduc., alb. Persico Reale . . 266
Garrelli di Ferrere nob. Giov., 45 v. Po . . 323
Garrone Aless., tenente, 4 v. della Zecca. 558-59
Garrone Angelo, avvocato-procuratore, 8 via Botero 31, 501-44-46
Garrone Carlo, conduc., alb. Castelvecchio. . 264
Garrone Giac., rag. artigl., 18 v. Vanchiglia 377, 583
Garrone Gio. 53 v. Cibrario. 19
Garrone Gius., farmacista, 24 v. Garibaldi. . 536
Garrone Italo, medico, 14 p. Carlo Felice . . 534
Garrone Lor., ing., 6 c. Duca Genova . . 232, 520
Garrone Luigi, impieg., 41 v. Zecca 559
Garrone Luigi, ragion., 41 v. della Zecca . . 380
Garrone e Galli, alberg., 14 p. Carlo Felice. . 268
Garrone-Ghiberti Teresa, maestra, 6 v. Fabro . 577
Garronis Gius., morsaio, 9 v. S. Franc. da Paola 247
Garzena Amedeo, impieg., 5 v. dei Fiori . . . 362
Garzena G. B., vinaio, 2 v. Ariosto 280
Garzena Giac. 47 v. Garibaldi . . . 44, 20, 28
Garzena Giacomo, pizzic., 5 v. Silvio Pellico . 289
Garzena Giulio, avv., 47 v. Garibaldi . . . 541
Garzena Gius., commest. (barr. di Nizza) . . 304
Garzino Luigi, dott., 38 c. Valentino . . . 551
Gasca Giulio Ces., med. chir., 5 v. Fabro . . . 534
Gasca Luigi, impieg. Dogana, 4 v. Ospedale . 358
Gasca Luigi, vinaio, 23 v. S. Anselmo. . . . 280
Gaschi conte di Bourget 323
Gaschi Guido, impieg., 20 p. Vittorio Em. I . 391
Gaspardone, depos. mignatte, 1 v. Milano . . 220
Gasparini L. Mario, cons, Cassaz., 3 v. Rossini . 364
Gasparoli Ant., porcellane, 12 p. Vitt. Em I . 192
Gasperini L., scultore, 28 v. Maria Vittoria . 201
Gastaldetti Savio, impresario, 28 c. Oporto . 243
Gastaldetti Secondo, stoffe, Galleria Nazionale. 165
Gastaldi frat. e sor. 6 c. Duca di Genova 24, 61
Gastaldi success. Mariano, conduc., albergo Gran Mogol 266
Gastaldi Adolfo, ing. (Lucento). 431
Gastaldi Agostino, copista, 2 v. Assarotti . . . 517
Gastaldi Anna ved., cancell., 9 v Berthollet . 499
Gastaldi Ant. e Rolle Petronilla in Rebul 20 c. Cairoli 14
Gastaldi C. ved. Goria 47 v. Princ. Amedeo. 50
Gastaldi Celestino, farm., 4 p. Statuto. . . . 536
Gastaldi Cesare, alunno Trib., 44 v. Rossini . 366
Gastaldi Cesare, impieg., 5 c. Valdocco . . . 373
Gastaldi Dellina, maestra, Istit. Duch. Isabella. 586
Gastaldi Eugenio, membro Comitato Associazione Impiegati, 5 v. Garibaldi . *pag.* 439
Gastaldi Felice, notaio archiv., 2 v. Assarotti . 517
Gastaldi G. B., rag., 35 v. Nizza . . 252, 523-89
Gastaldi Giac., succ Lovera, 20 v Vanchiglia . 495
Gastaldi Gioach., impr., 6 c. Duca Genova 213, 455-56
Gastaldi Gioach., med., 33 v. Accad. Albert. 522-53
Gastaldi Gio., avv., 11 v. Assarotti 516
Gastaldi Gio., decorat., 43 v. dei Fiori . . . 189
Gastaldi Gio., usciere, 42 v. Cernaia 363
Gastaldi Giuseppe, calzolaio, 55 v. Po . . . 227
Gastaldi Gius. Dom. 7 v. Tarino 67
Gastaldi Gregorio, bigliardi, 44 v. S. Massimo . 204
Gastaldi L., sarto, 29 v. Roma 169
Gastaldi M. succ. Labbé, sarta-modista, 14 via S. Francesco da Paola 167-68
Gastaldi Paolo olii, 13 v. Porta Palatina 49, 292
Gastaldi Paolina, 7 v. Tarino 449
Gastaldi Teresa, levatr., 47 v. Ponte Mosca. . 538
Gastaldi e Besozzi, 55 c. Vitt. Eman II . . . 592
Gastaldini Stef., scatolaio, 36 v. Cernaia . . 497
Gastaldo Domen., panatt. (Campidoglio) . . . 303
Gasti Giacomo, velocipedi, 7 c. Re Umberto 243
Gastinelli Annib., impieg., 62 c. Vitt Em. II . 470
Gastinelli L., impieg. munic., 29 c. Vinzaglio . 344
Gatifa Paolo, falegn., 2 v. S. Croce . 208, 443 57
Gatta Dino, ing., 25 v. Magenta 520
Gatta Feder., capo-armaiuolo Distr militare . 373
Gatta G., decoratore, 205 strad. di Casale . . 489
Gatta Grazioso, tabaccaio, Mad Pilone . 360, 430
Gatta-Sosena Anna, levatr., 29 v. S. Francesco da Paola 538
Gatte Annita, pittrice, 2 p. Lagrange 525
Gatti, calzolaio, 6 v. del Carmine. 227
Gatti, confett., 20 v. S. Teresa 283
Gatti, drogh., 47 c. Valdocco 218
Gatti fratelli decorat., 20 v. Po. 489
Gatti, parrucch., 2 v. Porta Palatina 247
Gatti Bradamante ved. Agnetis e figli 7 v. Orto Botanico 44
Gatti Camillo, impieg., 39 v. dei Fiori . . . 476
Gatti Carlo, impieg. munic., 9 v. delle Scuole . 345
Gatti, Edoardo, parrucch., 3 p. Vitt. Em. I . . 247
Gatti Edoardo, pretore, 3 v. Roma 369
Gatti Ernesto, mediat. sete, 28 c. Oporto . . 462
Gatti Ferdin., geom. (Saluzzo) 481
Gatti Franc., neg. vino, 42 v. S. Tommaso . 278
Gatti G., med.-chir., 68 c. Vitt. Eman. II . 403, 531
Gatti Giorgio, strum. musicali, 26 c. Vitt Eman. 205
Gatti Gius., farmacista, 8 v. Perrone. 378
Gatti Gius., ing., 9 v. Corte d'Appello . . . 520
Gatti Gius., parrucch., 13 v. Roma . . . 247-47
Gatti Ignazio, parrucch., 1 p. Carlo Em. II . . 247
Gatti Irene ed Oreste fu Leon. 52 v. Massena 37
Gatti Luigi, impieg., 45 v. Madama Cristina . 474
Gatti Oreste, impieg., 31 v. Galliari. 471
Gatti Pietro, pedicuro, 22 v. Lagrange . . . 537
Gatti Goria Cesare, 2 v. Corte d'Appello. . . 445
Gatti Rosa Lucia ed Ida fu Ercole 52 v. Massena 37
Gattico Carlo Ant., avv., 15 v. della Zecca. 544-16
Gattico-Castagnola Elisa, 28 v. Cernaia . . . 490
Gattiglia Gius., calzolaio, 7 v. Montebello . . 227
Gattinara Amalia 15 *bis* v. Bogino . . . 41
Gattinara Leop., bagni, 1 v. Venti Settembre . 249
Gattinara di Zubiena nob. Luigi, 21 c. Vinzaglio 323
Gattinara-Blanchi di Roascio Angela, 76 corso Vittorio Emanuele II. 584

Gattino Augusta in Riccardi di Netro 8 via Alfieri . . . . . *pag.* 4, 70
Gatto Augusto fum., 4 v. Carrozzai 52,213-14
Gatto Gius., capo usciere, 43 v. Po 350
Gaudenzi C., dott., 45 v. Donati . . . 401, 531-53
Gaudenzio frat. e sor. 5 v. Cottolengo. 22,59
Gaudino sorelle, sarte, 44 v. Arsenale. . . .467
Gaudino Gio., fornit. milit., 44 v Assarotti . .487
Gaudino Gius., tappezz., 42 v Mazzini. . . .490
Gaudino Luigi, tratt., 23 v. Moncalieri . . .274
Gaudino Pietro, sarto, 40 v. Fabro. 469
Gauthier Aless., impieg., 33 v. Nizza 474
Gauthier Federico, teol., 3 v. Milano . . 465, 486
Gauthier Goach., avv., 12 v. Barbaroux 370,511-16
Gauthier Vittoria Deolata 8 v. Berthollet 10-26
Gauthier di Confiengo Edoardo 45 via della Rocca 50,54,323
Gautier P. M., scuola inf., 19 v. Mercanti . .589
Gautier Maddalena ved. Rosa 46 c. Casale. 47
Gauzelino Cesare, matteraz., 2 v. della Rocca . 250
Gavazza Gio., falegn. 119 v. Cottolengo 22,208
Gavazza Pietro, vinaio, 4 v. Saluzzo. 280
Gavelli Giacomo, calzol., 24 c. Vercelli . . . 227
Gaviani Alb., impieg. Postale, 13 v. Andrea Doria. 470
Gaviani Angelo, musico, 43 v Andrea Doria 594
Gaviani Carolina, maestra, 13 v. Andrea Doria 577
Gaviani Lelia, maestra, 13 v. Andrea Doria . 577
Gaviani Linda, maestra, 43 v. Andrea Doria . 594
Gaviani Mario, prof., 30 v. Bogino 579
Gavigliani nobile 323
Gavosto Gio., prof., 6 v. Fabro 363
Gavosto Gius., calz., 8 v. S. Agostino 227
Gavosto Guglielmo 53 c. Firenze . . 26, 53
Gavusto Olimpia, mag. alimentario, 18 v. Barolo 285
Gavuzzi Gius. 6 v. Bidone 41
Gavuzzi Luigi, commissario, 4 v. Vanchiglia . 362
Gay, sarta, 26 v. Gioberti 467
Gay coniugi, pizzic., 44 v Goffredo Mameli . 289
Gay Barbara in Martini 45 v Massena . 37
Gay Bart. e sor. fu Casim. 24 v. Galliari . 27
Gay Clemente, droghiere, 67 v. Gioberti . . 218
Gay Domenico, 5 v. Garibaldi. 514
Gay Emilio, rappr., 50 c. Re Umberto. 254
Gay Enrico, 34 v. Berthollett 434
Gay Francesco Carlo 3 v. Bidone . . 11, 12, 56
Gay Gas.are, mag alim.. 110 c Vitt Em. II. 285
Gay Gio., pellett., 4 v. S. Chiara 225
Gay Giov., magaz. aliment., 7 c. Vinz glio . 285
Gay L., drogh., aug. v Massena e Assietta. . . 218
Gay Michele, salsam., 4 v. Ponte Mosca . . 289
Gay Teresa ved. Salomone e figli 35 via Nizza 42
Gay Vittorio, prevosto del Lingotto . 96, 423-31 66
Gay Balbo-Bertone nob. Vittorina, 43 v. Bogino 323
Gay Revel e C., cioccolat., ang. v. Carmine e c. Principe Eugenio 284
Gay di Montariolo nob. Camillo, 6 v. Cavour 323, 444-45
Gay di Montariolo conte Edoardo 6 v. Cavour 27, 318-23, 402-07
Gay di Montariolo conte Ern., 6 v. Cavour 421-37
Gay di Montariolo conte Ernesto e Giorgina di Edoardo 6 v. Cavour. 18
Gay di Montariolo cont. Giorgina, 6 v. Cavour . 438
Gay di Quarti fratelli e sorel a 6 v. ogino . 39
Gay di Quarti Alessandro, capit., isolato 42 v. Bonzanigo 373
Gay di Quarti march. Calisto, 13 v. Bogino . 342 455, 500

Gay di Quarti conte Corrado, 2 v. del Carmine *pag.* 323, 349
Gay di Quarti cav. Guido, impieg., 13 v. Bogino 323-55
Gay di Quarti Leop 2 v. del Carmine . . 17, 60
Gayal de la Chenaye nob. Luigi, 2 v. S. Maria 3, 35
Gaydou Margherita, maestra, 4 v. Ponza . . .
Gays Eugenio, pittore, 9 v. Bava 352
Gazagne Arnolfo, impieg., 44 v. Passalacqua 353
Gazelli Brucco di Cercsole e Palermo conte Paolino 44 via S. Francesco da Paola 30, 37, 325, 351
Gazelli di Rossana conte Alberto 43 via Mazzini 38, 54, 311-25, 43
Gazelli di Rossana nob. Augusto, diretl. Istit. Sordomuti 41 v. Cavour . . . 325, 344-52
Gazelli di Rossana Giuseppina 6 v. Venti Settembre 16
Gazelli di Rossana Lidia, 43 v. Mazzini . . . 310
Gazelli di Rossana conte Marco 44 via Cavour. 18, 323-36, 451
Gazelli di Rossana contessa Maria, 14 v. S. Francesco da Paola 323-40
Gazelli di Rossana Paolo, impieg., 43 v. Mazzini . 330
Gazelli di Rossana-Rignon Maria, 41 v. Cavour . 307
Gazelli di Rossana Stanislao, teologo, 9 p. San Giovanni 128-60
Gazza Francesco, drogh., 8 v. Orfane 218
Gazzaniga Carlo, impieg., 14 v. dei Mille . . 375
Gazzani Ferd. 32 v. Baretti 3
Gazzano Giac., pizzicagn., 6 v. S. Massimo . . 280
Gazzano Maria vedova Vico e figlio 13*bis* v. Berthollet 10
Gazzera Bartol., vetturale, p. Carlo Felice . . 230
Gazzera Emma, maestra, 9 v. Bava 377
Gazzera Franc., impieg., 43 v. Bava 330
Gazzera Francesca, fioraia, 9 p Carlo Felice . 192
Gazzetta del Popolo (tipografia), 12 v. Quattro Marzo 196
Gazzetta di Torino (tip.), 4 v. S. Anselmo . 196
Gazzone Luigi, ispett. scolast., 7 v. Conte Verde 330
Gazzone Vinc., 4 v. S. Anselmo 306
Gazzone conte di Valmacca 32
Geda Massimo, conduc., alb. Fucina . . . 230
Gedda Alfonso, impieg., 4 v. Consolata . . . 356
Gedda Ett., rappres., 67 v. Venti Settembre 230
Geisser Alberto, avv. 33 v. Arsenale e 57 v. Venti Sett. . . 55, 63, 318, 410-23-37, 501
Geisser Ulrico (eredi di) 3 p. Carlo Felice 4 46, 55, 63,
Geisser Ulrico e C. (ditta) banch., 54 via Venti Settembre . . . 6, 9, 32, 62, 64, 66, 67, 1
Geisser-Muller Gius.ª, 5 p. Carlo Felice . 445 47
Gelati Cimbro, ing., 50 v. Cavour . . 520-5
Gelato coniugi, tratt., 136 c. Reg. Margherita
Gelato Cesare, manisc., 35 v. Accad. Albertina.
Gelato Felice, maestro di ballo, 40 v. Bogino .
Gelera Ettore, imp. bibliot., 17 v. Po . . . .
Gellato Fr., mecc. 11 v. Ilarione Petitti 32, 241
Gelmi Pier Luigi, avv., 48 c. Vitt. Em. II. 311-
Gelmini-Bianco Eugenia, 77 c. Princ. Oddone .
Gelo Giov., mag. alim., 37 v. Accad. Albertina
Gemello Bern., imball., 7 v. Orto Botanico 190, 208
Gemmi Ettore, impieg., 44 v. Garibaldi . . .
Gena Andrea, macell., 1180 barr. Camposanto 302
Genazzani Adolfo, sarto, 5 v. Garibaldi . . .
Genda Carola ved. Zeano 45 v. Roma .
Generale (*La*), Impresa Vetr. d assicurazione 19 via dei Mercanti . . . . . .

Generi e C., trine, 2 v. Private . . . *pag.* 465-75
Genesio Gius. e figli, conduc., alb Persico Reale 263
Genetti Filom., sarta, 38 v. Mazzini 467
Genetti F., cappellaio, 14 v. Milano 486
Genevo Leopoldo, trattore (Ponte Stura) . .304
Genin Federico, cons. prov. (Susa) 333
Genina Luigi e Laura 44 v. Roma . . . 55
Genina Orsola, cartolaia, 2 v. Basilica. . . .499
Genirati Pietro, impieg., 6 v Bogino 357
Genna Veremondo, falegn., 146 c. Regina Margh. 208
Gennari Gius., colonn., 37 v. della Rocca . . .379
Gennero Ferd., avv., 38 v Garibaldi . . 511-46
Gennero Giuseppe, impieg., 40 v. Bertola . 348
Gennaro Gius., pittore, 39 v. Po 525
Gennaro Lucia, panatt., 139 barr. Camposanto 303
Gennaro Paolo, impieg., 43 v. Venti Settembre . 377
Genninatti ved. M., pizzic., 15 c. Siccardi 179, 285
Genova, cont., albergo Croce Rossa 265
Genovese Carlo, trattore, 3 v. Artisti 272
Genovese Pietro, fornaio, 8 v. S. Donato. . . 296
Genovesio Filippo, naturalista, 14 v. Rossini .493
Genta Alfieri, p of., 25 v. Nizza . . . 438, 587
Genta B. ved. Pentenero, drogh., 12 v. S. Donato 218
Genta C. F., impresa feretri, 37-39 via Barbaroux 2 8-67
Genta Enrico, rapor., 6 v. Assarotti . . . 254, 524
Genta G. e figlio, liquor., 16 v. S. Domenico 274
Genta Giacomo, neg form., 4 v. S Domenico . 294
Genta Giacomo fu Michele 123 v. Nizza . 42
Genta Gio., vinaio, 101 v Nizza 280
Genta Matteo, vettur., p. Castello, davanti Palbergo d'Europa 259
Gentile Enrico succ. Varesio, calzol., 25 v. Po. 227
Gentili Feder., tabaccaio, 29 c. Princ Oddone. 359
Gentina Bartolomeo, pensione, 21 v. Genova . 270
Gentina Rosa in Tarella 18 v. Stampatori. 66
Gentinetta Gio., falegn., 35 v. Lagrange. . 208-53
Genuni Gio., fabbro, 47 v. Bidone 215
Gera Antonio, maestro, 7 c. S. Martino . . .574
Gera Gio., maestro, 28 v. Collegno 574
Gera Umb., impieg., 6 v. Bogino 357
Gera-Bardone Gio., maestra, 7 c. S Martino . 577
Gerard Koelliker e C., tessuti, 45 p. Statuto . 473
Gerardi Domen., macell., 27 v. Carlo Alberto . 299
Gerardi E., sarta, 47 v. Massena 467
Gerardi Franc., avv.-proc., 6 v. S. Agostino. 514-16
Gerardi Roberto, forme gamb., 3 v. S. Giobbe. 206
Gerardi Romano, avv., 2 v. degli Orti . . . 511
Gerbaix de Sonnaz conte Giuseppe 323
Gerbaix de Sonnaz conte Maur. sen., 9 v a Bogino 44, 58, 323
Gerbalii coniugi, caffett., 17 v. Nizza. . . .273
Gerbaldi Angela, levatrice, 14 v Pastrengo. . 538
Gerbaud Paolo, panificio 41 v. Roma. . . .296
Gerbaut R., mercerie, 40 v. Cernaia 479
Gerbi, vinaio, 4 v. Moncalieri 278 80
Gerbi Andrea, parrucchiere, 85 v. Nizza . . 247
Gerbi Cecilia, maestra, 4 v. Monferrato . . .577
Gerbi Giustina, maestra, 43 v. Lagrange . . .434
Gerbi Paolo, cappellaio, 35 v. Garibaldi . . .486
Gerbino Amedeo avv., 5 v. Piana . . 36, 48
Gerbino Giacomo, tabaccaio, 18 v. S Donato 360
Gerbino Domenico, macell., 39 v Po 299
Gerbino Gius., orologiaio, 28 v. Bertola. . . .485
Gerbino Gius., salsamentario, 34 v Mazzini . 289
Gerbino Mansueto 63 v. S. Chiara . . 15, 61
Gerbino Vitt., farmac., 13 v. Accad. Albertina 378
Gerbola Carlo, ottico, 18 p. Castello 232
Geri Albino, avv., 2 v. Siccardi . . . . *pag.* 516
Gerini Carlo, calderaio, 23 v. Cottolengo. . . 242
Gerini G Bart., prof, 33 v. S. Quintino. . 566
Gerini Luigi, latton., 47 v. della Zecca . . . 238
Gerini Virgilio, avv., 2 v. Bellezia 511-47
Gerleri eredi, colla, ang. v Vagnone e Carena . 221
Gerlero Agostino, 8 v. S. Massimo 194-99
Gerlero Oreste, fornaio, 42 v. Cavour . . 283 96
Germain Benvenuto, uff mag. tabacchi (Dock) . 358
Germanetti G., paste, 28 v. Princ. Amedeo. . . 294
Germanetti Osvaldo, confett., 7 p. Carlo Felice . 283
Germanetto A. fu Gius., barc., 372 v Moncalieri . 453
Germanetto Bernardo, barbiere, 44 v Saluzzo . 247
Germanetto Gius. fu G., barc., 23 v. Moncalieri. 453
Germano frat. e sor. fu Angelo falegn., 30 v. S. Quintino 43, 60, 208
Germano Camillo, geom., 24 v. Ospedale . . 522
Germano Cater., pizzicagn., 443 v. Nizza . . 289
Germano G., fu Ant. 34 c. Oporto . . 43, 60
Germano Giacomo, impieg., 60 c. Vitt Em. II . 477
Germano Maria Rosalia vedova Servais 2 v. Volta 73
Germano Melchiorre 7 v Quattro Marzo. 29, 72
Germano Michele, avv , 8 v. Consolata. 514-46-47
Germano Ottavio, archit., 6 v. Goito. . 487, 520
Germano Rosalia ved. Servais 60 c. Vittorio Emanuele II 47, 48, 54, 70, 73
Germano-Scalvedi Casimira, ispettr. Ospedale Maria Vittoria, 60 c. Vitt. Eman. II . . 400
Germonio Delfino, avv., 4 p Milano . 452, 544 48
Gerosa Ant., t n. artigl., 45 v. Arcivescovado . 558
Gerosa Luca, scultore, 45 c. Vinzaglio. . . . 527
Gervasio bar. Francesco, 26 v. Chivasso. . . 323
Gervasone Adolfo fu Pietro 45 v. Venti Settembre 70
Gervino Calisto, impieg., 1 v. Zecca 559
Gervino Enrico, neg cappelli, 4 v. S. Massimo . 486
Geuna Carm., impieg., 6 v. Bogino 357
Geymet Carol., trapunt., 65 v Venti Settembre. 230
Geymet Enrico 43 v. Porta Palatina . . 49
Geymonat Ed., avv., 26 v. Garibaldi . . 370, 514-16
Geymonat G. B., geom., 26 v. Garibaldi . 546-22-23
Geymonat G. P., prof., 4 v. S. Agostino. . 491, 590
Ghemme Teresa ved., pastic., 41 v. Consolata 283 96
Gherra fratello e sor. fu Michelangelo 140 v. dei Fiori. 26
Gherardi ved. Lucia, 6 v. Mazzini . . . 183 526
Gherra Giov., salsam., ang. v. Porta Palatina e Quattro Marzo 289 91-92
Gherra Gio., vinaio, 83 stradale di Francia . . 278
Gherra Stefano, armoniche, 2 p Lagrange . . 205
Ghersi Annetta ed Antonietta, maestre, 29 via Carlo Alberto 577
Ghersi Franc., impiegato, 31 v. Baretti. . . . 474
Ghersi Gio., indorat., 7 v. S. Secondo 487
Ghersi-Paruzza Enrico, 6 v. Arsenale 365
Ghezzi Natale, vinaio, 23 v. Berthollet . . . 280
Ghia, parrucch., 45 c. S. Maurizio 247
Ghia C., albergo., 1 v. Accad. Albertina. . . . 269
Ghia Franc., mediat., 6 v. Giacomo Leopardi. 253
Ghia Gio., trattore, 8 v. Urbano Rattazzi. . . 270
Ghia Vincenzo, salsam., 40 v. Barbaroux . . 289
Ghianda Annetta, maestra, 5 v. Barolo . . . 577
Ghiazza Anna ved. Marocco 25 v. Berthollet. 40
Ghibaudo Annina, telegr., 4 v. Mazzini . . . 474
Ghibaudo Gius., depos. mignatte, 18 p. Castello. 220
Ghibaudo Gius.ª, neg. mob., 36 c. Vitt. Eman. II. 293
Ghibaudo Giov., vice cancelliere, 8 c Palestro. 366

Ghibaudo Pietro, neg., 4 v. Mazzini *pag.* 181,220
Ghidini Gugl., velluti, 40 v. Garibaldi . . 464-77
Ghidini Luigi, 3 v. del Deposito 453
Ghietti Gio , impieg., barriera Piacenza . . . 347
Ghighetti Scolastica vedova Antonielli 5 v. Deposito. 23
Ghiglia G. B., farmacista, 25 v. Vanchiglia . 536
Ghiglia Gius., neg. mobili, 45 v. S. Domenico. 203
Ghigliardi frat. 45 v. Moncalieri 39
Ghigliardi Augusto, drogh., 60 v. S. Chiara . 218
Ghigliardi Gio., droghiere, 91 v. Nizza . . . 218
Ghiglie Giulio, maestro ballo, 45 v. Bertola . . 592
Ghiglieno coniugi 40 v. Galvani. . . 20,27
Ghiglieno Carlo latton., 42 v. Chivasso 19, 238
Ghiglieno G. B., latton., rimp. 44 v. Galvani . 238
Ghiglieri Andrea, oli miner., 16 v. Goito. . . 293
Ghiglieri Carlo, canon., 4 v. Palazzo Città . 409-65
Ghiglieri Gio., lanerie, 81 v. Venti Settembre . 472
Ghiglietti G. B., forn. orol., 3 v. Porta Palatina. 185
Ghiglione A., impieg., 50 v. S. Chiara 357
Ghignone frat., astucci, 9 v. Roma 499
Ghignone Dom., astucci, 67 v. Venti Settemb. 499
Ghignone Eugenio, rag., 19 v. Princ. Amedeo . 491
Ghignone Felice, pizzic., 8 v. Amedeo Avogadro 289
Ghignone G. F., pellami, 9 v. Corte d'Appello. 225
Ghignone Lorenzo, macellaio, 24 v Garibaldi 299
Ghignone Natale, macell., 35 v. S. Quintino. 299
Ghigo Bart., pizzic., 28 v. della Rocca e 52 v. Po 289
Ghigo Gio. ved. Franco, salsam., 5 v. S. Chiara 289
Ghigo G o., revis. Ricovero Mendicità 407
Ghigo detto *Paradis*, conduc., stallaggio San Giuseppe 17 v. S. Teresa . . . 262-65-67
Ghigo e Casalegno, filati, galleria Umberto I e 3 v. Basilica 173-74
Ghilia Gius., notaio, 2 v. S. Teresa 549
Ghio A., velocipedi, 29 c. Vitt. Eman. II . . 243
Ghio Amedeo, ing 62 c. Vitt. Em. II . . . 478
Ghio Caterina, mag. alim., 39 v. Fiori . . . 285
Ghio Domenica, lavori in capelli, 24 via S. Secondo. 249
Ghio F., libr., 86 c. Vittorio Em. II. . 494-98-99
Ghio Gio., orologiaio, rimpetto al 47 v. Po . 485
Ghio Marco, farmacista, 229 stradale di Nizza . 536
Ghio Pietro 44 v. Massena 6, 37
Ghione C., calzol., 1 via Campana 227
Ghione Gius., ferram., 42 p. Statuto 235
Ghione Gugl., calzol., 39 v. Carlo Alberto. . . 227
Ghiotti fratelli 42 v. Vanchiglia 69
Ghiotti Cand., prof., 42 v. Vanchiglia. 445,541-60-63
Ghiotti Ernesto, arch., 42 v. Vanchiglia . 344,520-70
Ghiotti Gio., panatt. (Pozzo Strada). 303
Ghirardi Cesare, pitt., 14 v Princ. Amedeo 486,525
Ghirardi Chiara in Rifiuno 45 v. Mazzini . 20
Ghirardi Enr. Giacomo, perito, 1 v. Garibaldi . 523
Ghirardi Gio. Batt., maestro, 45 v. Mazzini . . 587
Ghirardi Pietro, medico, 76 str. di Lanzo . 352,424 432-78-87,534
Ghirardi-Battaglia Ernesta, 76 str. di Lanzo . 568
Ghirardi-Fabiani Vinc., maestra, 45 v. Mazzini . 577
Ghiringhello Pio, fornaio, 32 v. delle Orfane. 296
Ghiron Em., rappr., 2 v. Andrea Doria . . 249-55
Ghiron Gius., rappr., 17 v. Bogino 255
Ghiron P., carboni ingl., 33 v. Nizza . 210-24-40
Ghiron S., rabbino maggiore, 1 v. Nizza 433-34-69
Ghiron-Ovazza Anna, 12 v. Pio Quinto . . . 433
Ghislieri nob. Alfonso e Pio frat., 3 v. Accademia Albertina. 323
Ghisolfi C., fornaio, 22 v. Mazzini 296
Ghisoli Maria in Linari 113 v. Madama Cristina . . . . . *pag.* 35,41
Ghisotti Ettore, maestro, 42 v. Assarotti . . . 414
Ghisotti Pietro, maestro, 42 v. Assarotti . . . 414
Ghivarello, conduc., albergo del Sole. . . . 265
Ghivarello Luigi, accordatore, 3 v. Saluzzo . 205
Giaccardi Augusta, tabaccaia, borgo Vittoria. 360
Giaccardi Franc., usciere, 1 v. Rossini . . . 369
Giaccardi Luigi, avv., 45 v. Rosine . . . 339,443
Giaccardi P., impieg., 15 v. Rosine 339
Giaccardo coniugi, porcellane, 19 p. Vittorio Emanuele I e 30 v. Po 192
Giacchero P., impieg., isol. 42 v. Bonzanigo . 375
Giacchetto Gio., cond., albergo Rosa Bianca, 1 p. Eman. Filiberto. 266
Giacchino Stefano 39 v Princ. Amedeo . 50
Giaccone Margh., sals m., 14 v. Berthollet . 289
Giaccone Vittorio agente di cambio, 40 c. Oporto, uff. 18 v. Alfieri 43,162,495,506
Giacheri Franc., geom., 33 v. S. Chiara. . 344
Giacheri Vincenzo, rag. geom. 3 v. Rosine. . 376
Giachero Franc., parrucch., 9 p. Em. Filib. . 247
Giachero Franc. e Giordano Anna coniugi 63 v. Cottolengo 22
Giachero Lucia, mercerie, ang. v. Deposito e del Carmine. 179, 218
Giachero e Delponte, fonderia, 3 via Arcivescovado 201-33
Giachero e Luino, meccanici, 36 v. S. Chiara 232-33 41
Giachetti Annetta, maestra, 42 v. Assarotti . 414
Giachetti Ferdinanda in Genero 5 via Duchessa Jolanda 24
Giachetti Giov., liquor., 27 v. Nizza. 275
Giachetti Mich., magazz. (Dock) 34 v. Cernaia. 358
Giachetti Vinc. 7 v. Duchessa Jolanda . 24
Giachino, decor., 44 v. S. Chiara 189
Giachino figlio, cond., alb. Corona Grossa . . 263
Giachino Anna, drogh., 22 v. Borgo Dora . . 218
Giachino Antonietta fu G. B. 9*bis* v. Buniva 43
Giachino A. M., 45 c. Vinzaglio. 544
Giachino Caterina, trapunt., 3 c. Regina Margherita (Case operaie) 230
Giachino Caterina, tabacc., 20 v. Milano . . . 360
Giachino Giacomo 40 c. S. Maurizio . . 60
Giachino Gio. Battista 23 *bis* via Ponte Mosca. 12,61,531-68
Giachino Gio., tratt., 147 barr. Casale . . . 303
Giachino Gius., salsam., 29 c. Vinzaglio. . 284-89
Giachino Madd., neg. legna, 9 v. Buniva 207-09
Giachino Nicola, parrucch., 5 c. Emilia . . . 247
Giachino Pietro, macell., 91 barr. di Casale. . 302
Giachino Pietro, impieg., 14 *bis* c. Cairoli. . . 404
Giachino Pietro, fabbr. spazzole, 4 v Arsenale. 222
Giacobbe Gius., fabbro, v. Priocca cort. Molassi 243
Giacobi, cartoleria, 25 v. Saluzzo 199
Giacobino coniugi 23 v. Nizza . . . 42,73
Giacobino frat., salsam., 34 v. Orfane 289
Giacobino frat. di Giac., salsam., 30 v. Mazzini. 289
Giacobino frat. di Pietro, salsam., 2 v. Ponte Mosca 289
Giacobino Alfonsina 4 v. Giannone. 11, 38
Giacobino Aug 92 c. Vitt. Eman. II. . 24,55
Giacobino Camillo, notaio, 8 v. S. Chiara . 347-48
Giacobino Ernesta 18 p. Em. Filib. 21, 32, 449
Giacobino Feder., albergat., 26 v. Lagrange . 268
Giacobino Franc., trattore, 1 p. Solferino . 271
Giacobino Gio. fu Spirito 26 v. Lagrange 33

Giacobino Gio. fu Gio. 26 v. Lagrange *pag.* 33
Giacobino Gius., salsam., ang. vie Venti Settembre e Monte di Pietà 289
Giacobino Pasquale, Pietro e Serafino fu Pietro 24 v. Bellezia 9
Giacobino-Vigitello, alb., 15 v Porta Palatina. 268
Giacobino Vincenzo, salsam., 10 v. S. Chiara e 44 v. Berthollet. 289
Giacobino e Colombo, merc., 63 v. Venti Sett. 179-80
Giacobino e Comp., alberg., 4 v. Corte d'Appello 268
Giacobone, calzolaio, 53 v. Cibrario 227
Giacoma Jacopo, asfalt., 47 v. Mad. Cristina . 242
Giacoma Maria 46*bis* v. Ormea. 44
Giacoma Orsola in Zucca 47 v. Mad. Cristina 34
Giacomasso F., impieg., 26 c. Siccardi 346
Giacomasso Giovanna, maestra, 30 v. Cernaia . 577
Giacomasso Luigi, fabbr. carrozze, 19 via delle Scuole 205
Giacomasso Primitiva, levatr., 65 v. Venti Sett. . 538
Giacomasso Sec., fabbro-ferr., 14 v. Perrone 235-45
Giacomasso Vitt. 87 v. Cottolengo. 22
Giacomelli frat., conduc. albergo Fucina. . . 264
Giacomelli, cond., alb. Croce Rossa. . . 264-65
Giacomelli Gio., impieg., 42 v. Bertola . . . 338
Giacomelli Gio., pizzicagnolo, 33 v. Garibaldi . 289
Giacomelli Gio. 24 v. S. Dalmazzo . 40,57
Giacomelli Gius., conduc., alberg. Fucina 261-64
Giacomelli Luigia ved. Mottura, 14 p. Statuto 565
Giacomelli Vinc., cordami, 22 p. Em. Filib. 484,506
Giacometti Dom., calzet., 28 v. Maria Vittoria. 475
Giacometti Paolo, impieg., 6 v. Bogino. . . . 357
Giacometto Giac., vuotacessi (Pozzo di Strada). 246
Giacomini Carlo, professore, 18 c. Vittorio Eman. II 482-83,531-47-48-52
Giacomino Bened., colonn. Genio 27 v. Bogino 375
Giacomone e Collo, scultori, angolo c. Re Umberto e 45 c. Oporto. 204-02
Giacone G., macch. cucire, Galleria Geisser . 239-42
Giacosa Alfonso, 9 v. Finanze 428
Giacosa Corr., impieg, 9 v. Mad. Cristina 477,520-83
Giacosa Ermenegildo, insegn., 42 v. Consolata 491
Giacosa Fort. e figli, calz., 35 v. Princ. Amedeo. 227
Giacosa Francesca, neg. vino, ang. v. S. Chiara e Allioni. 280
Giacosa Gius., 4 v. Cavour 455
Giacosa L. e C., armaiuolo, 10 v. Ospedale 216-42
Giacosa Piero, prof. 94 c. Vitt. Eman. II 46, 531-47-51-52
Giacotti A., maestra, 31 v. Legnano. 577
Giacotti Giacomo, impieg., 31 v. Legnano 446-71
Giacotto Celest., caffett., 1 p. Eman Filiberto. 273
Giacri B., commesso, 44 v. delle Scuole . . . 365
Giacri Ermeneg ldo, fabbr. mobili, vic. Teatro Carignano 202
Giaglietti Umb., notaio (Pino Torinese) . . . 548
Giaivia frat., conduc., alb. della Fucina. . . 264
Giaivia Basilio, conduc., albergo della Fucina . 262
Giai-Arcota B., cambista, 14 v. S. Teresa . . 463
Giaj B., neg., 9 v. Valeggio 230
Gianelli, falegn., 29 v. Baretti 208
Gianelli G., disegn. ricami, 8 v. delle Rosine . 526
Gianaria E. e C., pellami, 6 v. Arcivescovado 200-25
Gianaria Virginia, levatrice, 2 v. Basilica. . . 538
Gianasso Angela, sarta, 24 v. Alfieri. 467
Gianasso Enrico, macch cucire, 19-21 v. Venti Settembre 239
Gianasso Pio, ispettore P. S. 356
Gianazzo di Pamparato conte Annibale, 32 c Vittorio Emanuele II 324-98
Gianazzo di Pamparato contessa Olimpia, 8 p. S. Carlo . . . . . *pag.* 324, 429
Gianazzo di Pamparato Ottavio (eredi) 40 p. San Carlo 57, 70
Gianazzo di Pamparato conte Vittorio fu Carlo Enrico 45 p. Castello 47, 324
Giandrone Battista, 1 v. Arsenale 561
Gianella Carlo, orolog., 34 c. Vitt. Em. II . 483-85
Gianella Gio., neg., 44 v. Monferrato . . . 285-95
Gianeri Antonio 42 v. di Circonvallazione 74
Gianetti G., depos. mignatte, 44 p Vitt. Em. I . 220
Gianetti Luigi, calzol., 441 c. Reg. Margherita 227
Gianetto coniugi 2 vic. Scuderie Reali. . 64
Giani Agostino, musico, 18 v. Sacchi 592
Giani Edoardo, scalp., 22 v S. Dalmazzo . . 214
Giani F. scalp., angolo v. S. Dalmazzo e v. Bertola. 10, 57, 214
Giani G., incis., 22 v. Roma e 10 v. Campana . 200 241, 502-69
Giani Giov. fu Pietro, scalpell., 4 c. Valentino. 214
Giani Gio., pittore, 22 v. Montebello . . 449, 525
Giani Gius. 28 v. Principe Amedeo. . 25, 504
Giani L. e figlio, litogr., 28 v. Princ. Amedeo . 195
Giani Leonardo, 15 v. Mercanti. 490
Giani Pietro, dott., 29 c. S. Maurizio . 332, 534
Giani Pietro, litogr., 45 v. Rossini 495
Giani Romualdo, avv., 44 v. Cernaia . . . 541-46
Gianinazzi e Viscardi, zincotipia, 24 v. S. Anselmo. 495, 526
Gianinetti Luigi, caffè-rist. (Regio Parco) . . . 304
Gianninetti Luigi, panatt. (Lingotto) 303
Gianinetti Luigia, pizzic., 18 v. Bidone 289
Gianinetto Gio., calzol., 45 v. Pietro Micca . 227
Giannini Pasquale, dir. assoc. gen. M. S. operai 442
Gianninone Carlo, sarto, 4 v. Allioni 469
Giannone Zaverio, cust., 55 v. Saluzzo . . . 562
Gianoglio Franc., vettur., p. Vitt. Emanuele I ang. v. Rocca 239
Gianoglio Gioven. 46 v. Chivasso . . . 49
Gianola Stef., conduc., 47 v. S. Teresa . . . 264
Gianoletti Gius., avv., 22 v. S. Tommaso . . 544
Gianoli Carina in Dupre 27 v. Zecca. . 40, 73
Gianoli Carlo Alberto, ing., 23 c. Vinzaglio . 520
Gianoli Gio., ing. 2 v. Passalacqua. 405, 505-20
Gianoli Gius. 22 v. Cernaia 45
Gianoli Rinaldo di Gius. 44 p. Castello . 47
Gianoli, Accino, Piccini e Villata 25 via Peyron 47
Gianolio Bartolomeo, consigl. comun., 27 via Genova. 348-40-80-95, 505-44-47
Gianolio G. e frat., neg salumi, Dock 1° comp. 292
Gianolio Giuseppina, insegn., 42 v. Po . . . 577
Gianolio Olimpia, maestra, 38 v. Sacchi . . . 574
Gianolio-Giusiano R., maestra, 49 v Bertola . 577
Gianombello Giov., teologo, amm. parrocchia S. Martiri. 422-66
Gianone Angelo, avv., 46 v Garibaldi 544
Gianotti, pensione, 45 v. Bogino 270
Gianotti detto *Mangiardi*, conducente, albergo Rosa Bianca 264
Gianotti B., caff., ang. v. Garibaldi e Quartieri. 273
Gianotti B., pellicciaio, 9 v Garibaldi 223
Gianotti Bartol., vinaio, 24 c. Princ. Oddone. 280
Gianotti Bartol., trattore, 5 v. Cappel Verde . 270
Gianotti Carlo, incisore, 20 v. Milano 204
Gianotti Carlo, cons. Asilo barr. S. Paolo . . . 432
Gianotti Delfina, ispettrice scolast. (Lionetto) . 568
Gianotti Ferdin., ing., 1 v. S. Agostino . . . 520

Gianotti G., liquor., 12 v Venti Sett. *pag.* 275-83
Gianotti G., sopraint. scolastico (Lionetto). .567
Gianotti G., orefice, 41 v. Roma. 483
Gianotti Giovanna, neg., 59 v. Garibaldi . .293
Gianotti Mich., salsam., 15 v. Venti Settembre 289
Gianotti Paolo, medico, 4 v Ponza 351,449-54,531
Gianotti Pietro, avv. proc., 43 v. Garibaldi 402-544 46
Gianotti Pietro decor., 37 c. Vitt. Em. II. . . .489
Gianotti Romano avv., 47 v. Alfieri 3, 23, 29 38, 41, 42, 56
Gianotti Severino, avv., 9 v Napione . . .339,541
Gianotti Tranquilla, maestra, 4 v. Cavallerizza. 429
Gianotti conte Vitt., 39 v. Carlo Alberto. . . .324
Gianotti-Corte T., maestra, 4 v. Cavallerizza . 577
Gianotto e Filippi, fotogr., 48 v Baretti . . 496
Giansana Gio., med.-chir., 47 v. Montebello 531
Giansana Matteo, sacrest., 42 v. Assarotti . . .444
Giansana Maur., pellami, 7 v. Bellezia 225
Giansiracusa D. Salvat., maestro (S. Mauro Tor.) 470
Gianti A., modista, 44*bis* v. Roma 168
Gianti Antonio, impieg., 5 c. Valdocco . . . 363
Gianti Paolina. 67 Venti Settembre 423
Gianzana Agost., vetturale, c. Vitt. Eman. II ang. c. Siccardi 264
Gianzana G., impieg. peso S. Salvario. . . 347
Giardini M., modista, 20 v. Roma . . . 165-68
Giardini M., velocipedi, 1 c. Valdocco 243
Giardino G. B., tintore, 47 v Vanchiglia. . .477
Giardino Luigi, avv. (Pozzo Strada) 424
Giardino Vincenzo, fattor., 46 v. Vanchiglia . 238
Giardino Reale, birraria, 1 c. S. Maurizio . .276
Giaretto D., parrucch., 3 v. Sant'Anselmo 247
Giaume frat. e sor. 6 v. S. Tommaso . 60
Giaume Carlo, canon., Borgata Vittoria 96, 466 68
Gibba Franc., scrivano, 8 v. Pescatori. . . .370
Gibelli Gius., prof., 40 v. Ormea . 482, 549-54-82
Gibellini (eredi) 16 v. Franco Bonelli . 27
Gibellini fratelli 7 v. Giulio 30
Gibellini Amalia ed Elisa 48 v. Milano . 39
Gibellini Paolo, impiegato, 49 c. Oporto. . . 408
Gibello Augusto, capo-mastro, 4 v. Carrozzai 243
Gibello Carlo, med. chir., 4 v. Fabro. 534
Gibello Clemente, capo-mastro, 4 v. Consolata 243
Gibello Maria in Bonamico 1 v. Monferrato 40
Gibello-Palazzo Costanza ved. Carbone 29 v. Roma. 73
Gibello-Palazzi-Rappis Fel., 25 c. S. Maurizio. 449
Gibello-Palazzo Giovanni 25 corso S. Maurizio. 8, 56, 60, 243, 455, 583
Gierleri Ernesto ed Emma 2 v. Galvani 68
Gierleri Ernesto, 2 v. Galvani 451
Giglio M., stracci, 2 c. Beccaria 480
Giglio-Tos Ermanno, dott., Palazzo Carignano 461
Giglio-Tos Efisio, dott., Palazzo Carignano. . . 455
Gila Teod., impieg., 6 v. Bogino 337
Gila Fernando, impieg. dazio, barr. di Milano 347
Gilardi coniugi (Firenze) 54
Gilardi frat. fu Gius. 165 v. Mad. Cristina 35
Gilardi frat. succ. Dugone, cappellai, 57 v. Po . 486
Gilardi Carlo, notaio (Chieri) 548
Gilardi Ant., neg. vino (Maddalene) 305
Gilardi Clot., maestra, 19 v. Cottolengo . . . 577
Gilardi Gio., piano-forti, 4 v. S. Domenico . .205
Gilardi Gio., calzol., 46 v. Vanchiglia 227
Gilardi Gio., cancelliere, 44 c. Napoli . . . 369
Gilardi Gio., capo-mastro, 29 v. Legnano . . .244
Gilardi L., parrucch., 48 v. Barbaroux 247
Gilardi Lor. pastic., 23 v. S. Tommaso *pag.* 293-96
Gilardi Lucia in Poesio e figlia Rosa in Lisa 35 v. S. Domenico . . 3, 47, 48 57
Gilardi Luigi, falegname, 66 c. Casale 208
Gilardi Luigi, macellaio, 2 c. Vitt. Em. II . .299
Gilardi Maria Ant., maestra (Ponte Stura) 573-77
Gilardi P., pizzic., 40 v. S. Franc. da Paola . 285
Gilardi Pier Celestino, pittore, 8 v. Accademia Albertina. 484,525-83
Gilardi S., trattore, ang. v. Mazzini e v. San Francesco da Paola 272
Gilardi V., maestra, 16 v. Venti Settembre . . 577
Gilardini frat. 18 v. Ponte Mosca 5, 45, 49
Gilardini Alasia M., ispettrice scuola Borgo Aurora, 5 v. Palazzo di Città 567
Gilardini Erminia e Luigi fu Vincenzo 45 v.a Garibaldi. 20, 28, 34, 61
Gilardini Franc. fu And. 10 c. Napoli . 42
Gilardini Gio., ombrell., 3 v. Palazzo di Città, 16 p. Castello e 18 v. Ponte Mosca . 181 182-87, 223-24
Gilardini Natale, ing., 7 p. Solferino 455
Gilardini Pietro, consigliere com., 18 v. Ponte Mosca . . 340 55, 425-33-55-90, 507-68-82
Gilardone Augusto, avv., 7 v. Bellezia . . .541
Gilardone Gius., impieg., 4 p. Statuto 339
Gilbert de Vinkels Angelo, ingegn., 4 v Burdin . 357
Giletta, torn. metalli, 3 v. S. Giobbe . . . 201, 202
Giletta sorelle 23 v. Carena 15, 58
Giletta G., ricam., 41 v. Monte di Pietà . . .178
Giletti Alessa., med.-chir., 3 v. Venti Settembre . 581
Giletti Dellina, modista, 44 v. Garibaldi . . .168
Gili, conduc., alb. Corona Grossa 261-63
Gili Antonio, impieg., 28 v. Ospedale 495
Gili Ant., vetturale v Cernaia ang c Vinzaglio 260
Gili Carlo, tratt., 47 v. Porta Palatina . . .270
Gili Dom., Comizio Agrario (Candiolo) 497
Gili Giac., macellaio, ang. v Sant'Anselmo e v Pio Quinto 299
Gili G. B., guarda-portone, 28 v. Ospedale . 495
Gili G. B., materass., 4 v. S. Massimo . . . 230
Gili G. M., trattore, 48 v. S. Agostino . . .270
Gili Gius., neg. legna, 14 v. Belvedere . . .209
Gili Natale, commest., 359 borg. Ostarietta .302
Gili Nicola, vinaio, 3 strada di Stupinigi . .280
Gili Orsola in Margary 1 v. Cappel verde 15,45
Gili Viter Gio. Batt. 48 v. S. Ottavio . 61
Gilios Gio., vinaio, 40 v. Lagrange 283
Gilla Gio. salsam., 24 v. Borgo Dora 12 289
Gillardi Adelaide 47 v. Borgo Dora . . 12
Gillardi Gio. 24 strad. Orbassano . . . 45
Gilli frat., conduc., albergo Gran Mogol . .267
Gilli Angela, levatr., 50 v. Nizza 538
Gilli E., drogh., ang v. S. Tommaso e Bertola 248
Gilli Felice, materass., 54 v. S. Quintino . . .230
Gilli Felice, fabbr. carrozze, 43 v. S. Ottavio .265
Gilli Franc., maestro scherma, 3 v. Po . . .592
Gilli Francesco, falegname, 3 v. Volta . . 202-08
Gilli Gius., inserv. Veloce Club. 454
Gilli March. in Galantini 25 v. Arsenale. 5, 19
Gilli Maria ved. Binelli 28 v. Marocchetti. 36
Gilli Mich., vetturale, c. Re Umberto angolo c. Duca di Genova. 259
Gilli Tribaudino G., maestra, 14 v. Cavour . . .577
Gillio frat. e sor. 12 v. Gioberti . . . 30
Gillio coniugi 27 v. Cottolengo 22
Gillio Carlo, fabbro, 12 v. Gioberti 245

Gillio Carlo, falegn., 21 v. delle Scuole *pag* 208
Gillio Gius., calzol., 10 v. Bogino 227
Gillio Lina, insegn., 102 stradale di Casale . 492
Gillio Maria, insegn., 102 stradale di Casale . 492
Gillio Rosalia, tabaccaia, 13 v. Berthollet . 360
Gil'iotus A., fornaio, 145 c. Reg. Margherita . 296
Gilodi Cost., ing. 44 c. Vitt. Em. II 40, 520-50
Gilodi G., lattoniere, 27 v Borgo Dora . . . 238
Ginatta Dom., avv., 44 v Bellezia. . . . 445, 541
Gindre Maurizio (Fiano) 337
Gindri sorelle, magaz. alim., 3 v. Genova . 289
Gindri Gio., pizzicagn., 43 v. S Teresa. . . . 289
Gindri Luigi, vett., p. Carlo Felice, aponente . 258
Gindro Andrea, decorat., 30 v. delle Orfane . 489
Gindro Gio., mecc., 45 v. S. Donato . . . 239-44
Gindro Gius. 47 v. Ponte Mosca 49
Gindro Lorenzo, meccan., 40 v Ponte Mosca 239-44
Ginepro Augusto fu Giuseppe 1 v. Calvo . 14
Ginepro Vitt., ved. Tagliaferro 1 v. Calvo. 14
Ginepro e Ceria, fabbr. sapone. 16 v. Aosta 224
Ginnipero Carlo, pizzicagn., 32 v. Napione. . 285
Gino Franc., salsam., 5 v. Viotti 289
Gino Francesco e C., fund. caratt., 40*bis* via Galliari 495, 200
Gino Giac., salsam., 37 c. Vitt. Em. II . . . 289
Gino Gius., fabbr. paglericci, 26 v. S. Tomaso . 230
Ginolino Franc. e C., 7 v. S. Teresa. . . .465-74
Ginolino G., rappr., 34 v. Lagrange. . . . 255
Ginori, porcellane, ang. v. Garibaldi e v. Venti Settembre 492
Ginotti F., fornaio, 37 v. Borgo Dora . . . 296
Ginotti G., scult. marmo, 6 c Cairoli . . . 527
Ginzotti famiglia 12 v. Aporti. 5
Gioachini Napol., impieg., 24 v. Maria Vittoria. 470
Gioanetti Cesare, fornaio, 44 c. S. Maurizio . 296
Gioanetti Gius., fornaio, 18 v. Bellezia . . 296
Gioanetti Michelangelo 37 v. Borgo Dora 12
Gioannini Sabina 5 v. Porta Palatina . 49, 54
Gioberge L., fabbr. pastiglie, 5 v. Giulio . . . 283
Gioberge Lorenzo, caffetti., 48 v. Garibaldi . 274
Gioberti coniugi 47 v. S. Donato . . . 58
Gioberti Emilio, avv., assessore municipale, 24 v. Alfieri . 309 44,511-46-60-66-79-84-87
Gioccani Emilia, insegn., 2 c. S. Martino . . 491
Gioda Felice, teol., 5 v. Porta Palatina . . . 466
Gioda Franc., impieg., 8 c. S. Martino 387
Gioda Gaetano, 12 v. Galliari 445
Gioda Gio., salsam., 44 v. Saluzzo 289
Gioda Giordano, teol., 2 v. S Domenico . . 468
Gioda L., maestra, 64 v. Venti Settembre. . . .577
Gioda Margh., maestra, 64 v. Venti Settembre . 577
Gioda Orsola, vett., v. Madama Cristina . 259-61
Gioda Rosa Luisa, maestra (Regio Parco) . 573-77
Gioda Simone ispett. P. S. . . 44, 355-56
Gioja Gio., vinaio, 17 v. Maria Vittoria. . . . 278
Gioja Gius., impieg. munic., 26 v. Giulio . . 347
Giolino Aless. fu Franc. 14 v. Palazzo Città. 45
Giolino Cam. 1 v. Villa della Regina . . 71
Giolino e Daniele, panierai, 14 v. Pal. di Città . 484
Gioliti A., impieg., 23 v. Botero. 408
Giolito Ambrogio, Comizio veter., 6v. Gioberti 441-42
Giolito Luigi, cemento, 42 v. del Mercato . . 242
Giolitti frat. e sor. fu G. B. 54 v. Sacchi 56, 66, 67
Giolitti frat. e sor. fu Gasp. Andrea 7 via Torquato Tasso 67
Giolitti G. e C., meccanici, 47 c Princ. Oddone. 244
Giolitti Giov., deputato (Roma) 345-90
Giolitti Pompeo, avv., 24 v. S. Teresa . . 544-46
Giolitto Franc., commest., 198 barr. di Lanzo *pag.* 301-04
Giolitto Franc., levatr., 52 v. Principe Amedeo 538
Giolitto Luigi, pastic., 95 v. Nizza 283
Giorcelli Costant., avv., 3 v. Venti Settem. 365, 548
Giorcelli Celestino, calzol., 18 v. Vitt. Amed II .227
Giorcelli Domenica, callista, 26 v. Garibaldi .537
Giorcelli M., laterizi, 80 via Nizza 244
Giorda Caterina 17 c. Brescia 43
Giorda G., scrivano, 48 v. Gioberti 558
Giordana Franc., rag., 43 v. Garibaldi 386
Giordana Franc., lattera, 40 v. Lagrange . .284
Giordana G. e C., tappezz., 113 v. Nizza 198, 229-39
Giordani Gio., pizzicagn., 43 v. Montebello . 289
Giordana Gio. Batt., ing., 31*bis* c. Oporto . .520
Giordana Gius., med. chir., 43 v. Nizza . . .531
Giordana Matteo tratt., 820 barr. Stupinigi .304
Giordana Michele, magazz. alim., 9 v. Torino. 285
Giordana Vittorio, ing., 8 v. Berthollet . . .477
Giordanengo Bart., cur. Mad. del Pilone 95, 425-66
Giordana, Fusero e Mussello, ing., 31*bis* corso Oporto 252
Giordani Giuseppa, maestra, Palazzo Reale . .577
Giordani Lor., calzol., 18 v. Bellezia 227
Giordani Lor., impieg., 45 p. S. Giulia . . .470
Giordanino G.o., impieg. (Avigliana) 358
Giordanino Gius., fornaio, 25 v. Po . . 296 506
Giordanino Lor., fornaio, 3 v. Bonafous . . .296
Giordanino Maria, levatrice, 22 c. Cairoli . .538
Giordano padre e figli 10 v. Artisti . . 6
Giordano Alessio, commest., 6 v. Piazzi . . .289
Giordano Ang. Maria, pettinat., 23 v. Roma . .249
Giordano Antonio, conduc., alb. del Persico Reale 262-64-65-67
Giordano Bern. farm., 17 v. Roma 55, 395, 502-36
Giordano Carlo, avv., 34 v. Barbaroux 370, 511-46
Giordano Domen., rigatt., 43 v. Stampatori . 484
Giordano E., impieg., 36 c. Re Umberto . . . 362
Giordano Franc., proc. capo, 31 v. Barbaroux. 546
Giordano Geremia, capit., 36 v. Stampatori . 373
Giordano Giac., banco lotto, 4 v. Campana. . 363
Giordano Gio., tabaccaio, 43 v. Princ. Amedeo 360
Giordano Gius., fabbro ferr., 44 v. Viotti . . 245
Giordano Gius., nastri, 10 v. S. Teresa . 464-65, 255
Giordano Gius., pastic., 54 v. Venti Settem. 283-96
Giordano Gius. 37 v. Lagrange 4, 33
Giordano Gugliel., ferr., 4 v. Principe Amedeo . 245
Giordano L. avv., 48 v. Carlo Alberto . . 45
Giordano Lor., impieg., 27 c. Vitt. Em. II . .504
Giordano Luigi, avv. (Chieri) . 334-32-35, 403-42
Giordano Luigi, mag. alim., 28 v. S. Anselmo 285
Giordano Pietro, impieg., 3 v. Baretti. . . .474
Giordano Michele, mag. alim., 47 v. S. Anselmo 285
Giordano V., scultore, 29 v. Princ. Tommaso . 241
Giorelli E., medico, 8 v. Andrea Doria . . 402, 534
Giorelli Ettore, lane, 23 v Bogino 474
Giorello G. impieg., 36 c. Vitt. Em. II . 42, 380
Giorgelli Emma, neg. vino, 9 barr. Milano . . 304
Giorgi Andrea, inserv., 33 c. Siccardi 337
Giorgi Colomba, pellicc., 42 v. Milano . . . 223
Giorgi Giorgio, 7 v. della Zecca 340
Giorgieri Adalgisa, maest., 22 v. Lamarmora. 577
Giorgieri Cosimo, impieg., 22 v. Lamarmora. 342
Giorgis C., litog., v. Campana ang. v Saluzzo . 495
Giorgis cav. Camillo, banch. in seta, 43 v. Carlo Alberto, abitazione 2 v. Brofferio.
Giorgis G. V., orolog., 80 c. Vitt. Em. II . . .485

Gioria Carlo fu Carlo Dom. 35 v Carena *pag.* 15,38
Giorio Roberto, capit., 7 v. Massena . . . 369
Giorio Vitt. perito, 7 v. Massena . . 37,524
Giorsini Greg., canon. 115 *bis* v. Nizza 12, 42
Giosone Michele, parrucch., 44 v Po 247
Giosserano C., maestra, 5 v. Ottavio Revel . . 577
Giosserano Maria, maestra, 5 v. Ottavio Revel . 577
Giovale Teresa, sarta, 7 v. Piana 167
Giovanelli Em., impieg munic., 24 v. Rocca 345
Giovanelli Filippo avv. procurat., 33 via Venti Settembre 544-46
Giovanetti, lattoniere, 6 v. Porta Palatina . . 238
Giovanetti Gius., sarto, 14 v. Galliari 469
Giovannetti M., musico, 43 v. Carlo Alberto. 564-94
Giovannini Ant., salsam., 24 v Porta Palatina . 289
Giovannini E., tintore, 96 c. Vitt. Em. II . . 477
Giovannini Sebastiano, med. chirurgo, 36 via S. Francesco da Paola. . . 401,534-47-53
Giovara Achille, argentiere, 4 v. Piana 483
Giovara Carlo, ing., 31 v. Lagrange . 487,507-20
Giovara Gio., materass., 44 v. S. Franc. Paola. 230
Giovara-Sala Adalgisa, sarta, 4 v. Botero. . . 167
Giovenale Ant., fabbro-ferr., 23 c. Sommeiller. 245
Giovenale Bern., pizzic., 26 v. Viotti 289
Giovenale Gius., salsam., 7 v. S. Secondo . . 289
Giovine Martino, trattore, 33 strada di Francia. 269
Giovine Melchiorre, pellett., 4 v. Bertola . . 225
Giovo Valf., ag. consol., 94 c. Vitt. Em. II . 504 06
Girard fratelli, banch. e spediz., 28 v Roma (Galleria Nazionale) 464,257,582
Girard G., rappr., galleria Nazionale 256
Girard Onorato 115 c. Vitt. Em. II . . 72
Girardi, salsam., 148 c. Reg. Margherita . . . 289
Girardi coniugi, mercerie, 5 *bis* c. Vinzaglio . 479
Girardi madre e figli 22 v. Borgo Dora. 42
Girardi frat. chim., 150 v. Cottolengo . . 22
Girardi fratelli, salsam., 35 v. Moncalieri. . . 289
Girardi Agost., salsam., rimp. al 32 v. Mazzini. 289
Girardi Agostino, macell., p. Corpus Domini . 299
Girardi Andrea fu Giac., salsam., 10 via Borgo Dora. 289
Girardi Ant., macell., 11 v. S. Donato 299
Girardi Bart., salsam., 10 v. S. Donato 289
Girardi Cat. neg. farine, 2 v. Mazzini 58, 294
Girardi Elisab., tratt., 83 barr. Milano . . . 303
Girardi F. e A., 150 v. Cottolengo . . . 191 219
Girardi Franc., commest., 19 barr. di Francia 301
Girardi Franc., salsam., 29 v. Carlo Alberto . 289
Girardi G. e figlio, chincagl., 14 v. Viotti . . 180
Girardi G. salsament., ang. v Berthollet e v. dei Fiori e 26 v. S. Tommaso . 10,25,289
Girardi Giacomo ed Andrea fu Martino 148 v. Cottolengo 22,245
Girardi Giov. fu Pietro, salsam., 42 v. Po . . 289
Girardi Gio. eredi, 14 v. Viotti 74
Girardi Gius. e Brunetti Batt., spurgo pozzi, 20 v. Rivara 216-35
Girardi M., salsam., 148 c. Reg. Margherita . 289
Girardi Matteo fu A., salsam., 7 v Nizza. . . 290
Girardi Pietro, liquor., 40 v. Roma 275
Girardi Pietro, salsam., 13 v. Nizza 289
Girardini Vitt., impieg., 5 v. S. Quintino. . . 357
Giraud ved., materass., 19 v. Carlo Alberto . 230
Giraud coniugi 17 v. Foggia 26
Giraud Alessio 19 v. Foggia 26
Giraud Andr., tratt., 8 p. Eman. Filiberto . . 270
Giraud Dom., salsam., 5 v. dei Fiori 289
Giraud G., tratt., ang. v. Mad. Crist. e Petrarca. 268
Giraud Gio., neg. legna, 9 v. S. Franc. Paola. *pag.* 209
Giraud Gio. 17 v. Petrarca 47
Giraud Margh. in Cena 100 v. Saluzzo. 57
Giraud Onor., impieg., 3 v. Private 344
Giraudi fratelli, 4 v. Torquato Tasso. 234
Giraudi Caterina 20 c. Principe Oddone. 54
Giraudi Rosa, commest., 83 barr. Casale . . 304
Giraudi Teresa, vettur., v. S. Francesco di Paola ang. v. Po 264
Giraudo, calzolaio, 3 c. Valentino. 227
Giraudo, parrucch., 47 v. della Zecca . . . 237
Giraudo A. e C., cambisti, 4 v. Maria Vittoria 16
Giraudo Giov., impieg., 5 c. Valdocco . . . 373
Giri Batt., conduc., albergo Persico Reale. 264
Girelli, falegn., 11 v. Belvedere 268
Girelli, barbiere, 8 p. Statuto 247
Giretti Angelo, trattore, Vanchiglietta . . 304
Giretti Edoardo, avv. (Bricherasio) 462
Giriodi (*Istituto*), 17 v. Ospedale 588
Giriodi Filippo sac. e condomini, 2 via Pallamaglio 42, 46, 57, 168
Giriodi Gius., impieg., 24 v. Po 408
Giriodi Ottavio, avv., 4 v. Stampatori . 385, 544
Giriodi di Monastero conte Aug., 16 v. dei Mille. 324
Giriodi di Monastero Clem. in Coardi di Carpeneto 32 v. Carlo Alberto . 49, 73
Giriodi di Monastero teol. Filippo e condomini 48 p. Castello 18, 42
Giriodi di Monastero nob. Filippo e Guglielmo frat., 22 p. Solferino 327
Girò Celest., latton., 10 v. Venti Settembre . 238
Girò Franc., latton., 15 p. Statuto 248
Girò G. B., latton., 4 v. del Carmine . . . 238
Girod Zoe Felicita 15 v. Vittozzi Ascanio. 73
Girodo, carbonaio, 9 v Vanchiglia 209
Girola Alb., ing., 25 v. della Rocca . 344,450,520
Girola Carlo, avv. proc., 4 v Artisti . . . 516
Girola Luigi, med., 1 v. Artisti . . 354,407-19,531
Girola Rosa, maestra, 4 v. Artisti 577
Giroldi Carolina, sarta, 12 v. S. Teresa . . 167
Giroldi Luigi, dirett. Scuola Vinc. Troya, 13 v. Roma 422, 569-72-74
Giro'do Michele, cordami, 20 c. Napoli . . . 181
Ciroldo Vittorio, sorbetteria, v. Priocca. . . 277
Giroldo-Cortese Eva, insegn., 13 v. Roma . . 491
Girone Mich., mobili, 4 p. S. Carlo 204
Girotto coniugi 10 strad. di Orbassano 43,47
Girotto D., neg. olio, 34 v. Zecca e 31 v. Nizza. 292
Girotto Vinc. 5 c. Emilia 24
Gisla Enrico, ragioniere, 22 v. Montebello . . 524
Gispert frat., turace., 43 v. Venti Settembre. . 220
Gitti V., ragion., 21 v. Garibaldi 394,522-24-56-60-89
Giubergia sorelle, sarte, 21 v. Maria Vittoria . 168
Giudice Giov., medico (Firenze) 518
Giudice e Serazio, tintori, 24 v. Bertola . . . 477
Giudici e Strada, stab. music., gall. Subalpina e 19 v. della Rocca 496
Giuganino Martino, macell., 84 v. S. Donato . 299
Giuliani E., maestra, 34 v. dei Fiori 577
Giuliani Giorgio 8 v. Bouchero 35
Giuliani Giuseppina vedova Traglio, 42 via Maria Vittoria 425
Giuliani N., merc.-sarto, 15 p. Castello . . . 470
Giuliani Vittore, cioccolatiere e cambista, via Accademia delle Scienze 463, 281
Giuliano fratelli 19 v. Ugo Foscolo . . 26,41

Giuliano Apollonia ved. Campiglia 110 corso Regina Margherita . . . . *pag.* 53
Giuliano Ann., maestra, 10 v. Maria Vittoria . 594
Giuliano G. B., avv. (Pinerolo) 479
Giuliano Gius., ing., 14 v. Gazometro . . . 520
Giulberti Gio., telegraf., 58 v. Venti Sett. . 474
Giulietti Carlo (Casteggio Pavia). 498
Giulietti Gius. tappezz., 2 via Principi d'Acaja. 52, 190, 204
Giumbero Gabriella, salsam., 46 v. Cottolengo . 289
Giuppone Amedeo, falegn., 8 v Magenta. . . 208
Giupponi I., maestra munic., 60 v. S. Chiara . 577
Giura Rosa, maestra munic., 25 v della Rocca . 577
Giusiana Ettore, perito, 58 v S. Secondo . . 524
Giusiana Luigi, pubblicista, 16 v. S. Secondo . 544
Giusiana nob. Ernesto 324
Giusiana conte di Primeglio e Schierano . . 324
Giusiana conte di S. Giorgio. 324
Giusiana Sebastiano 193 barriera di Nizza 25, 56, 63, 302, 402 32
Giusiana Vittorina 65 v. Nizza. . . 3, 14, 42
Giusiana Gius., medico, 7 v. Bellezia . . 352, 531
Giusiano N., usciere Corte Cass., 49 v. Bertola. 364
Giusio Giuseppa, pizzicagn., 5 v Cavour. . . 289
Giussani Luigi, orolog., 44 v. Nizza. . . . 185
Giussani P., maestra, 3 v. Milano 577
Giusta Anselmo, ragion., 5 v. Quattro Marzo. 435-40
Giusta Dom., falegn., 24 v. Viotti. 208
Giusta Francesco, delegato P. S. 335
Giusta Luigi, alunno Trib., 43 v. S. Domenico . 366
Giustetti C., neg. legna, 1 v. Montebello. . . 209
Giustetti Franc., neg. legna, 42 v. Ospedale . 209
Giustetti N., fornaio, 35 v. S. Giulia . . . 296
Giustetti Paolo, vinaio, 52 v. Massena. . . . 280
Giustetti Umb., capit., 20 v. Principe Amedeo. 375
Giustetto fratelli, macellai, 29 v. Bertola . . 299
Giustetto Dom., usciere, 6 v. Bogino. 557
Giustetto G., macell., 1 v. Duchessa Jolanda . 299
Giustetto Gio., neg. legna, 7 v. Viotti . . . 209
Giustetto Gius., carbon., 6 v. Urbano Rattazzi 209
Giustetto Gius., macell., 20 v. Vanchiglia . . 299
Giustetto Lor., carbonaio, 4 v. Melchior Gioia 209
Giusto Ferruccio, impieg., 31 v. S. Secondo . 367
Giusto Teof., 31 v. S. Secondo 364, 405
Givasio sor. 5 v. Baretti 8
Givogre Savino, ing., 26 v. Montebello . . 344, 520
Givone Gio. legnami, 8 c. Principe Eugenio 47, 50, 51, 207, 446-89
Givone Gio., vetturale, c. Vitt. Em. II angolo via Massena. 259
Glauda G., parrucch., 9 c. Duca di Genova 247
Glena C., maestra, 127 c. Regina Margherita . 577
Glena Francesca in Bergesio 13 via Priocca 49, 52
Glena Lod., impieg., 4 v. Bogino 473
Gloria nobile Gaspare 324
Gloria cugini 13 v. Corte d'Appello . . 21
Gnavi Gius. 6 v. S. Agostino 62
Gnecco Feder., ag. cambio, 19 v. S. Quintino. VII
Gnifetti Emilio 122 v. Ormea 44
Gnifetti Franc., decorat., 45 v. Maria Vittoria. 189
Gnifetti Giovanni pitt., 63 v. Madama Cristina 26, 35, 44, 525
Gnocchi P., litog., 8 v. Ponte Mosca 495
Gobbi Alberto, seme bachi, 44 c. Vitt. Em. II . 463
Gobbi Carlo, impieg., 21 v. Montebello . . . 479
Gobbi Enrico, pittore, 4 c. Lungo Po . . *pag.* 525
Gobbi Gerardo, ragion., 4 v. Stampatori . . 523
Gobbi Paolina, trattoria, 14 Montebello . . . 274
Gobetti G. B., usciere, 1 v. Milano 370
Gobetti Gius., officine nuove ferrovia . . . 490
Gobetti Paolo, rappres. gran., 101 c. Casale . . 255
Gobetto Cesare (R. Parco) 430
Gobetto Dom. 58 v. Cottolengo 22
Goccione Cesare, maestro, 76 c. Vitt. Em. II . 427
Godano C., salsam., 21 v. Montebello 289
Godano Eligio, alun. giudiz., 31 v. Venti Sett. 365
Godano Gio., vice-presid., 59 v. Garibaldi . . 440
Goddio Angelo, latton., 7 v. S. Domenico. . . 238
Goddio Gio., latton., 7 c. Re Umberto . . . 238
Goddio Gius., latton., 6 v. Maria Vittoria . . 238
Godino Gio., trattore, 5 v. Magenta. 272
Godino Gio., macell., 2 p. Mad. Cristina . . . 299
Godone Gius., commest., 129 Bertoulla . . . 301
Godone M., calzolaio, 7 v. Mercanti 227
Goebel Gio., trattore, 152 c. Reg. Margherita . 269
Goëtz S., chincagl., 15 v. della Zecca 180
Goffi Eman., neg., 62 v. Venti Settembre . . 465
Goffi Eugenio fu Giuseppe, ferramenta, piazza Corpus Domini 186, 222-35-40-43
Goffi Giacinto, perito, 6 v. Belvedere 524
Goffi Gio. Batt., tratt., 84 barr. Casale . . . 303
Goffi Gius., vice-canc., 69 v. Venti Settembre . 365
Goffi Gius., tratt. (Val Salice). 304
Goffi Maria 9 negoziante mobili, 33 corso Vittorio Emanuele II 44, 48, 203
Goffi Paola, tratt. (Reaglie). 304
Goffi-Gancia Maria, maestra di declamazione, 24 v. Valperga Caluso 592
Goggia e Bargis, farm., 45 v. Nizza 536
Goglio G. ing., 41 v. Assietta 48, 241-55, 520
Goglioso Cater., tabaccaia, 4 gall. Subalpina . 359
Goio Carlo, falegn., 19 v. S. Anselmo. . . . 208
Goio Stef., sacerd., 56 c. Casale 407-68
Goitre Ang., magazz. alim., 2 v. Conte Verde 285 94
Goitre Franc., 96 c. Regina Margherita . . . 376
Goitre Gius., fabbr. bastoni, 48 v. S. Donato. 182
Goja Vitt., calzol., 2 v. Mazzini. 227
Gola frat., macell., 23 v. Princ. Tommaso . . 299
Gola Carolina, macell., 41 v. Moncalieri. . . 299
Gola Gius., parrucch., 44 v. S. Franc. da Paola. 247
Gola Giuseppe 21 v. Vanchiglia . . 69, 480
Gola Giuseppina vedova Genero 43 via dell'Arsenale 5, 415-90, 568-87
Gola Luigi, macell., 18 v. S. Donato 299
Gola T., maestra, istit. Duchessa Isabella . . 586
Goldmann Cesare, consig. com., 26 v. Alfieri . 235 255, 340, 402-36-37-87-99, 504
Goldmann-Debenedetti Emma, 24 v. S Teresa. 400
Goldschmidt M., rappres., 12 v. S. Teresa . . 255
Goletti A. e C., banch., 16 v. Maria Vittoria 464, 542
Golzi Maria, sarta, 26 v. Madama Cristina . . 467
Golzio fratelli 4 c. Valentino. . . 8, 42, 47
Golzio Anna e Ter. 7 v. Collino . . 20, 29
Golzio Domen., neg. vino (Mad. di Campagna) 305
Golzio G., ingegn., 14 v. Assietta. 235
Golzio G., macellaio, 30 v. Cernaia 299
Golzio G. B., affitta vetture, 20 p. Vitt Em. I . 258
Golzio Gius. Vinc., vettur., p. Paleocapa. . . 260
Golzio Lor., impieg., 43 v. Ponte Mosca . . 479
Golzio Luigi, capo-mastro, 74 c. Vitt. Eman. II. 214

Golzio Onessimo, mecc., 27 v. S. Ottavio *pag.* 244
Golzio Pietro e nipoti 2 v. Gioanetti . . 29
Gonay-Delrez L., prod. chimici, 8 v. Assarotti. 215
Gondolo Giorgio 14 v. S. Domenico . . 57
Gondolo Giorgio e Griffa ved. Tenca 13 v. S. Agostino 62
Gondolo della Riva conte Filippo, 18 v. Bogino 324
Gondolo-Perino Clotilde, maestra, 11 via S. Quintino 577
Gonella fratelli, fabbri, 12 v. Gandenzio Ferrari 245
Gonella nob Giambattista, 20 v. Roma . . . 324
Gonella sorelle 9 v. dei Fiori. . . . 9, 25
Gonella Alb., avv., 4 v. Vanchiglia 481, 503-04-05-14
Gonella Aless., scatolaio. 16 p. Statuto . 497-98
Gonella Andrea ing., 1 v. Accademia Albertina. 69, 487, 520
Gonella Augusto, impieg., 10 v. Carlo Alberto 362
Gonella C., camicie, 13 v. Roma 175-76
Gonella C., fornaio, 5 p. Bodoni 296
Gonella Carlo 20 v. Roma 55
Gonella Eug., pizzicagn., 74 v. Nizza 289
Gonella Edoardo, sacerd., 56 v. dei Mille . . 468
Gonella Eustacchio 20 v. Roma 69
Gonella Felicita, levatrice, 23 v. Nizza . . . 538
Gonella Francesca, vinaia, 21 c. Re Umberto. 280
Gonella Franc. avv., 20 v. Roma . 3, 55, 448 50
Gonella G. e C., cristalli, 5 p. Vitt. Em I 494-92
Gonella Gius., maestro mun., 6 v. Quartieri. 574-88
Gonella nob. Ignazio 324
Gonella Lodov. 20 v. Roma 55
Gonella nob Marco, 20 v. Roma 324
Gonella Maria, vetturale, c. Vitt. Eman. II ang. via Sacchi 258
Gonella M. T in Denina 20 v. Bogino . 55
Gonella Pietro, pizzicagn., 9 v. S. Dalmazzo . 289
Gonetti Luigi, impieg. munic., 5 v. S. Massimo. 344
Gorgerino frat. e sor. fu Carlo 7 v. Principi d'Acaja 54
Gorgerino Gio., calz., 2 v. Princ. Tommaso . 227
Gorgni Cesare, impieg., 23 v. Baretti . . . 357
Gori Teresa, nettinatrice, 58 v. Mazzini . . 249
Goria frat. calderai, 37 v. Verona . 70, 244-46
Goria Adelaide, ricam., 42 v. Mazzini. . . . 178
Goria G. e C., calce, 18 v. Garibaldi. . . . 242
Goria Gasp., geom., 48 v. Garibaldi. . . . 522
Goria Giacomo, impieg., 35 v. della Zecca . . 472
Goria Gio., dott., 33 v S. Massimo . . 402, 553
Goria Guido, vinaio, 24 c. Vitt. Em. II . . . 280
Goria Luigi, caffe-ristor., 20 v. Garibaldi . . 273
Goria Paola, tabacc., 2 v. Giulio 360
Goria Vincenzo, macell., 113 v. Mad. Cristina . 299
Goria-Gatti Cesare, avvocato, 2 v. della Corte d'Appello. 370, 454, 511-46
Gorino Gabriello, ing., 1 v. Plana . . . 422, 520
Gorino Gio., 1 v. Plana 422
Gorla Tib., pianoforti, 13 v. Garibaldi. . . . 205
Gorlandi Luigia n. Papurello, vettur., v. Bodoni ang. v. Carlo Alberto 239
Gorlier Gio., formaggi, 9 v. Palazzo di Città . 294
Gorlier Gius., formaggi, 6 v. Genova 294
Gorra Egidio, dottore, 70 v. Venti Settembre . 549
Gorresio Bonifacio, ten. colonn., 5 c. Valdocco 372
Gorresio G. B., leg. libri, 10 v. S. Domenico 497-98
Gorreta Gio., maestro, 25 v. Ponte Mosca . . 574
Gorrini Gio., vice-segr. R. Univ., 12 v. Rosine . 545
Goss Carlo, tenente, 5 c. Valdocco 373
Goss Davide, 37 v. Venti Settembre 446
Goss Giacomo, 15 v. Pio Quinto 446
Gossa Egidio, prof., 70 v. Venti Settembre . 564
Gossetti Flam., impieg., Op. S. Paolo . . *pag.* 386
Gossetti On., maestra munic., 17 v. Botero . . 577
Gossetti Ugol., maestra municip., 17 v. Botero. 577
Gosso Bern., mercante sarto, 17 v. Lagrange 469-70
Gottardi Camilla, maestra 27 c. Vinzaglio . . 577
Gotteland Fr. neg. in ferr., 41 v. S Secondo, abitaz. 44 v. Gazometro . 28, 61, 234
Govean Enr. 90 v. Nizza 42
Govino G. e figli, pianoforti, 22 v. Balbo . . 244
Gozani di Treville conte Erasmo 324
Gozzani Eug. panier., 41 v. Palazzo di Città, abit. 4 v. Porta Palatina 50
Gozzano C., med. chir., 7 v. dei Mille . . . 531
Gozzano Fausto, ingegnere, 8 v. Fabro . 333, 520
Gozzano Luigi, conduc., alb. Rosa Bianca . . 264
Gozzelino Gius., drogh., 24 v. Po 248
Gozzelino O., materass., 22 c. Cairoli . . . 240
Grabbi F., fornaio, 27 v. S. Donato 296
Grabbi fr. laterizi, 208 v. Circonvall. 74, 214
Gradenigo Giuseppe, dottore, 44 corso Vittorio Emanuele II . . . 396, 403-83, 534-47-48
Graf Arturo, prof., 17 c. Vinzaglio . . 483, 518-51
Graf-Rauchenegger Sofia, 17 c. Vinzaglio . . . 415
Graffi Ant. capo-mastro, 14 v. S. Francesco da Paola 8, 53, 214
Graffi Luigi, magazz. alim., 46 v. Mazzini . . 285
Graglia coniugi, neg. sapone, 2 v. Porta Palat. 217-21
Graglia Alberto, inserviente, 19 v. Po. . . . 463
Graglia Ces., calzol., rimp. 28 v. Maria Vittoria 227
Graglia ved. Elis. e C., neg. turacc., 3 v. Robilant 220
Graglia Giacomo, conciapelli (Caselle) . . . 479
Gramaglia, sarto, 3 v. Gandenzio Ferrari . . 467
Gramaglia Alessandro, trattore, 4 v. Martinetto. 272
Gramaglia Delfino, vinaio 25 v. Mad. Cristina 280
Gramaglia Emilio orefice 2 v. Roma . 55, 185
Gramaglia Giacinto, tornit., 28 c. Vitt. Em. II . 204
Gramaglia Gio., tratt. (Mad. di Campagna) . . 304
Gramaglia Luigia, insegn., 3 v. S. Maria. . . 574
Gramaglia Stef., tabaccaio, 70 c. Vitt. Em. II . 360
Gramaglia e Brizzolara, orefici, 22 p. Castello. 183
Gramatica G. e C., comp. navig., 28 v. Venti Sett. 253
Gramegna Luigi 68 str d. di Francia . 26
Gramigna Admeto, tenente, 5 v. Pescatori . . 372
Grammatica G., insegn., 17 v. Princ. Tommaso. 574
Grana Franc. e nipoti (Vinovo) . . 40, 63
Granaglia Fr., tapp. e mater., 22 v. S. Chiara 190 230
Granaglia Pasq., materass., 20 v. S Domenico . 230
Granaglia P. e C., orolog. mecc., 15 v. S. Pietro in Vincoli 485, 232-36-41
Granaglia ved., materass., 3 v. Des Ambrois . 230
Grand Didier e Bruno, lit., 27 v. Po . . 494-95-99
Grande Ernesto, dott., Galleria Nazionale . . 561
Grande Gius. fu Sebast. 18 v. Genova. 10, 29
Grande P., curato S. Margherita 95, 425
Grande Pietro, carrol., 121 c. Reg Margherita. 197
Grandi Agost., inserv., Castello del Valentino. 555
Grandi Carlo, salsam., 4 v. Gandenzio Ferrari. 289
Grandi sale di vendita, Olper Angelo, dirett., 4 v. S. Franc da Paola 203
Grandi Margh., neg vino (barr. di Lanzo) . . 304
Grandis frat e sor. 22 v. S. Chiara . . 27, 61
Grandis Bened., vice cancell., 22 v. S. Chiara. 366
Grandis C. ed E. frat., pellami, 8 v. S. Chiara. 225
Grandis Simone, cappell. Osp. Umberto I. . . 397
Grandis Teresa 15 v Galliari. . . . 27, 51
Grandis Val., med., 29 c. Vitt Em. II . . . 331-48
Grandis-Imberti Antonietta, 24 v. dei Mille . . 415

Grands Magasins du Printemps de Paris, 6 v. Carrozzai. . . . . *pag* 254
Granella Ant., rag., 3 v. S. Agostino. 492
Graneri Franc., dott., dirett. Ospizio Marino 436
Graneri G., falegn., 1 v. della Caccia 208
Granero G., vinaio, 14 v. Ospedale . 275-78-80
Granero Gov., incis., 27 v. Accad. Albertina . 200
Granero Gius., fabbr. mob., 24 v. Mad. Cristina. 202
Granero e Catto, laterizi, 4 c. Vercelli . . . 274
Grange F., vinaio, 24 v. Mad. Cristina. . . . 280
Grano Arcangelo, sarto, 7 p. S. Martino . . . 169
Gras Maria, insegn. munic., 7 v. Lagrange . . 577
Grasselli Gio. e figlio, imbalsam., 46 p. Carlo Felice 493
Grassi frat., pizzic., 14 v. Madama Cristina . 289
Grassi, sarto, 10 v. S. Domenico 169
Grassi Gio., alunno. 43 v. S Domenico . . . 366
Grassi Gio., mercante-sarto, 42 v. Lagrange . . 174
Grassi Gius., pitt., 42 p. Gran Madre di Dio 525
Grassi Salvina, fornaia, 11 v. Barolo 296
Grassi Raniero, scrivano, 52 v S Quintino . . 374
Grassi Secondo, med.-chir., 33 v. Princ. Tomm. 531
Grassini Gius., tenente, 3 v. Andrea Doria . . 376
Grassis Carlo, avv., 17 v. S. Dalmazzo. . . . 514-16
Grassis Gius., esecutore pergamene, 23 via dei Mille 526-90
Grassis Secondo, confett., 59 c. Vitt. Eman. II . 283
Grasso A. e figlio, cambisti, 14 v. S. Teresa . 163
Grasso Eliodoro, impieg., 44 v. Montevecchio . 365
Grasso Felice, neg. pellami, 47 v. S. Massimo . 225
Grasso Gabriele, legat., 20 v. S. Dalmazzo . . 198
Grasso Gio., pizzicagn., 32 v. dei Mille . . . 289
Grasso Luigi, impieg. Cassa Nazionale Mutua, 16 v. Silvio Pellico 438
Grasso Luigi, maestro fabbro ferr. alla Generala 374
Grasso Maria in Gualco 29 str. di Francia. 26
Grasso Severina, ved., salsam., 29 v. Giulio . 289
Grasso Vitt., vinaio, 15 p. Statuto 280
Grasso Vitt. 34 v. Lagrange . . 33, 36, 380
Grasso e Comp., agenzia, 49 v. Venti Settemb. 253
Gratapaglia G., tratt., 6 strada del R. Parco . 269
Gratarola frat., candele e sapone, 3 v Milano 197, 217-20-22-92
Gratarola Luigi di Dom., saponi, angolo vie Fiando e Borgo Dora 197, 222
Grati Angelo, impieg., 13 v. Montevecchio . 174
Grati Geniale, impieg., 40 v S. Franc. Paola . 374
Grati Giulio, mercerie, 40 v. S Franc. da Paola. 179
Grattarola Luigi, neg. paste, 32 v. Carlo Alb 292-94
Grattarola Luigi, panatt. (barr. S. Paolo). . . 303
Grattoni-Mazza Eloisa, ispettr., 36 v. Carlo Alberto 400
Gravier z.o e nipoti 5 v. Andrea Provana. 4, 23
Graziadei Bonav., medico, 42 c. Oporto. 397, 534-47
Graziano, bottaio, ang. v. Gioberti e Governolo. 207
Graziano, sarto, 1 p. Madama Cristina 169
Graziano Ern., musico, 20 v. Barbaroux . . . 594
Graziano Franc., musico, 44 v. Rossini . . . 594
Graziano Gius., ing., 24 v. Orfane. 520
Graziano Marianna ved. Sormanni, ispettrice 22 p. Solferino 400
Graziola Enr., vettur., ang. v. Montebello e v. Po 258-59-60
Graziola Lorenzo, mag. alim., 47 v. S. Giulia 285
Graziola-Baggini Ant., vettur., v. Montebello ang v. Po 260
Grea Luigi, impieg., 19 v. Berthollet 470
Grehori C., mercerie, 15 v. Bertola 479
Greco Bern., usciere, 6 v. Bogino . . . *pag* 557
Greco Domenico, calzol., 7 v. Consolata . . . 227
Gregory Giuseppina, banco lotto, 5 v. Orfane 363
Grella Teresa, pizzicagn., 59 v. Sauzzo . . . 289
Gremmo Secondo, corriere, 4 v. Ospedale . . 257
Gremo frat., albergat., 34*bis* v. Maria Vittoria 258
Greusard Alberto, ottico, 2 v. Fabro 252
Greville Thonger, 20 v. Princ. Amedeo. . . . 469
Gribaldi Gius., impres., 68 v. Venti Settembre. 214
Gribaudi frat. 45 v. Garibaldi 3
Gribaudi madre e figli 8 v. S. Donato. . 58
Gribaudi Alberto, olii, barr. Nizza . 294-92, 302, 452
Gribaudi Angelo, teol., 45 v. Garibaldi . . . 468
Gribaudi Matilde, maestra, 11 v. Mad. Cristina . 491
Gribaudi V. e figli, neg. olii, Docks 5° compartimento 291-92, 303
Gribaudi Vinc., porcellane, 8 p. Statuto . . 492
Gribaudi Vinc., insegn., 43 v. Nizza . . . 572-74
Gribaudo frat. e sor. fu Sebast. 12 v. Fucina. 27
Gribaudo Gio., neg. vino, 5 v Mercanti . . . 280
Gribaudo G.o e figlio, rapp., 4 v. Venti Settem. 255
Gribodo Giovanni ingegn., 49 v. Maria Vittoria 55 504-20-42-50-69
Grida Oddone, decor., 34 v. Carlo Alberto. . 189
Griffa, maniscalco 440 c. Reg. Margherita . . 258
Griffa ved. Tenca 13 v. S. Agostino . . . 62
Griffa Ant., fabbro, 49 v. Venti Settembre . . 245
Griffa Franc., avv. proc., 79 v Venti Settembre . 511
Griffa Gio., calzolaio, 43 v. S Donato 227
Griffa Lodov., neg. vino, 54 v. S. Secondo . . 280
Griffa Oylana, sarta, 43 c. Oporto 467
Griffa Tomm., macchin. teatr., 14 v. Arsenale . 233
Griffa e Cavagnino, drapp., 45 v. Garibaldi 465-72
Griffè Bernardo, materass., 40 v. S. Domenico 230
Griffero Aug., salsam., 2 p. Gran Madre di Dio 289
Griggi Amedeo, capitano, 44 v Lagrange . . 558
Griggi Luigi, macell., 140 c. Reg. Margherita . 299
Griggi T., maglierie, 18 v Milano 173
Griggi Montù frat. e nip. 44 v. Lagrange. 64
Griggi-Montù Attilio successori, piano-forti, 23 v Garibaldi 204
Griglio Candida, pittrice e maestra. 9 v. Nizza. 525
Griglio Federico, fornaio, 1 p. S. Martino . . 296
Griglio Franc., neg. vino (Cavoretto) 305
Griglio G. Amilc., avv., 9 v Nizza. . . . 516 43
Griglio P., appl. Tribun. mil., 9 v. Nizza. . . 369
Grignani coniugi, mercerie, 8 v. Mazzini. . . 479
Grignani Luigi, meccan., Barr. di S. Paolo. 241, 432
Grignolio teol. avv. Alessandro, 3 v. Milano. . 465
Grillo Amalia, maestra, 8 v. S. Chiara . . . 577
Grillo Gioachino, impieg., 19 v. Ponte Mosca . 375
Grillo Luigi sac., prof. (Carmagnola) 440
Grillo Pompeo, ten. colonn. art., 87 c. Vittorio Emanuele II 374
Grillo e Roggiapane, studio ing., 39 v. Carlo Alberto 224-33-41-52-55
Grimaldi frat. e sor. 40 v. Calvo. . . . 44
Grimaldi Gius., 40 v. Calvo 420
Grimaldi del Poggetto conte Stanislao, 35 via della Rocca 309-24
Grindetti A., tabacc., v. Moncalieri (Filonetto) 302-60
Griotta Gio., fabbro, 28 v. Mercanti 245
Grisa Vittorio, conducente, stall. Cavall Nero . 264
Griseri Ang., rappr., 5 v. Val Salice 255
Griseri Cristina, maestra, 4 v. Assarotti . . . 577
Grisi-Rodoli Orsola vedova Rockstol 43 v. Cernaia 48, 29, 57, 324

Grismayer Egisto, ing., 44 v. S. Secondo. *pag.* 478
Grisone Marco, avv., 8 v. Consolata . 456,508-44
Grisoni Felicita, modista, 4 v. Lagrange . . .468
Grisoni Pietro, lattoniere, 0 v. S. Teresa. 33 41, 65. 238
Grisoni Romana, maestra, 55 c. Siccardi . 573-77
Gritella V., albergat., 38 v. Roma 268
Griva Dom., salsam., 92 c. Vitt. Em. II. . . 289
Griva Filip., curato, 17 v. S. Donato 93, 386, 449-66
Griva Filippo, sacerdote e condomini, 17 v. S. Donato. 33
Griva Giuseppe, 4 v. Boucheron . . 43, 506
Griva Vincenzo, salsamentario, 3 p. Statuto . 289
Grivet Giuseppe, 9 v. Montevecchio . . 44
Grivet Luigi, materass., 9 v. Montevecchio . 230
Grivetti Dom., materassaio, 44 v. Arsenale. . 230
Grivetti Giuseppe, materass., 4 v. del Carmine. 230
Grivetti Petronilla, vinaia, 14 v. S. Anselmo . . 280
Grivetti Secondo, materass., 37 v. Barbaroux. 230
Grober coniugi, 4 v. Sacchi 28, 56
Grober Ant., avv., 4 v. Sacchi . . 38, 59, 450
Grognardo E., cartonaggi, 40 v. Venti Settem 497
Grognetti Achille, trattoria, 49 v. Roma . . .272
Grometto frat. e sor. fu Pietro, 47 v. Gioberti 30
Gromis di Trana cont. Dellina ved. Giriodi, 22 p. Solferino. 324, 408-43
Gromis di Trana conte Emilio, 6 v. San Dalmazzo 57, 324-44-98, 407-22
Gromis di Trana nob. Gualberto, 22 v. Montevecchio. 44, 324, 420-51
Gromo di Ternengo conte Eman. Ferdinando, 42 v. Lagrange 33, 44, 324
Gromo Losa di Ternengo nobile Ign., segret. Prefett., 30 c. Vittorio Em. II 324
Gromo Losa di Ternengo Paolina e condomini, 15 v. delle Orfane 7, 21, 30
Gromo Richelmi di Ternengo Giuseppe, in Cais di Pierlas, 45 v. della Rocca . . 30
Gromo, pensione, 12 v. S. Teresa 270
Gromont Carolina in Costa, 85 c. Vittorio Emanuele II 65
Grondana Carlo, commest., 149 borg Sassi. . 302
Grondana Filippo fu Gio., 49 v. Rocca. . 54, 72
Grondona e Vercellone V., neg. stoffe, galleria Nazionale 172
Groppi Gio. e figli, calz., 44 v. Torquato Tasso 227
Groppi Luigi, tipogr., 5 v. dei Fiori 495
Groppo Carlo Luigi, 54 v. Venti Settembre . . 366
Gros Gius., dott., 4 v. Quattro Marzo . . 348, 531
Grosa M., latton., 69 c. S. Maurizio 238
Grospietro Celestina, sarta, 26 v. Po 467
Grospietro Paola, sarta, 8 v. Gioberti 467
Grossetti, cappellaio, 44 v. Stampatori. . . .486
Grossi Alessandro, insegn., 34 v. Arsenale . . 492
Grossi Giac., prof., pitt., 2 v. Accad. Albertina . 525
Grossi Gio., proc., 46 v. S. Dalmazzo. 546
Grossi Gio., canon., 4 v. Cappel Verde . 465-68, 585
Grossi Vinc., segr. Banco Napoli, 8 v. Cavour, 392
Grosso, cond., stall. Vaj, 449 c. Reg. Margherita 262
Grosso coniugi, 24 c. Vercelli 70
Grosso sorelle fu Felice, 42 v. S. Agostino. 62
Grosso succ. Chiambretto, fabbro, 131 corso Regina Margherita 245
Grosso A., droghiere, 47 v. Lagrange 248
Grosso Alberto, pittore, 7 v. Roma 525
Grosso Antonio, falegname, 46 v. Deposito. 208, 446
Grosso Bened., vettur., p. S. Carlo 260
Grosso Bartolomeo, 5 p. Vittorio Eman. I. . . 423
Grosso Carlo, salsam., 18 v. della Rocca. *pag.* 289
Grosso Carol., legatoria, 12 v. Des Ambrois. 196-97-98
Grosso e C., fabbri-ferrai, 12 v. Princ. Tommaso. 245
Grosso Federico, avv., 6 v. S. Tommaso. 355, 544-46
Grosso Franc., 59 c. Firenze 26, 48
Grosso Francesco, neg., 3 v. Mazzini 294
Grosso Giacomo, pizzicagn., 4 v. Misericordia 289
Grosso Giacomo, pitt., 34 v. Carlo Alberto. 488, 525
Grosso Gio., maestro, 34 v. Giulio . . . 560-74
Grosso Gio., scultore, 40 v. Ospedale . . . 294
Grosso Gius., 23 v. Bogino 73
Grosso Gius., neg. legna, 4 v. Monferrato . . 209
Grosso Gius., macch. cuc., 27 v. Roma. . 239-43
Grosso Gius., rappr., 50 v. Venti Settembre 265
Grosso Giuseppina, levatr., 3 v. Saluzzo . . 538
Grosso Giusepp., sarta, 10 v. Ponte Mosca . 467
Grosso Leopoldo, bianch., gall. Geisser. 169-74-75-76
Grosso Luigi e C., bustai, 7 v. Roma. 169-74-75-76
Grosso Luigi, 43 v. Orto Botanico . . . 44
Grosso Maddalena, modista, 29 v. Roma. . . 468
Grosso Madd., mag. alim., 44 v. Magenta . . 285
Grosso Pietro, farmacista, 24 p. Emanuele Filiberto . 24, 52, 353-85, 405-49-33, 568
Grosso Sebast., 19 v. Pallamaglio 442
Grosso Vitt., conserve alim., 45 p. Statuto . . 284
Grosso e Comp., fabbri, 12 v. Princ. Tommaso . 245
Grosso-Barberis Gaet., maestra, 42 v. Lagrange 577
Grosso-Fabris Maria, maestra, 34 v. S. Secondo 577
Grosso-Bernardi Carol., 40 c. Re Umberto . . 420
Grosso-Prato Teresa, ispettr. scuole (Reaglie). 568
Grotta Bar, Olivazzi della Spineda conte Lorenzo, 36 v. Roma 273
Grotto Giulio, cartonaggi, 37 v. Roma . . . 497
Grugnetti Achille, alberg., 36 v. Roma. . . . 269
Gruner già Baricalla, farmac., ang. v. S. Tommaso e Bertola 536
Grupenbaccher Gius., 23 v. S. Tommaso. 63
Gruslin Arthur, ing., 46 v. Cernaia. 481
Guadagnini Ant., strum. music., 22 v. Po . 204-05
Guagnino Martino, macellaio, 34 v. Po . . . 299
Guaita Aless., imp. Intend. Fin., 8 v. Ospedale. 337
Guaita G. e figli, fabbri, Borgo Medioevale. . 245
Guala coniugi, mercerie, 23 v. Aosta 479
Guala frat., falegn., 8 v. S. Maria . . 202-08
Guala frat. e sor., 42 v. Guastalla . . . 32
Guala Carlo, 6 v. Ospedale . . 5, 9, 44, 50
Guala Edoardo, 9 v. della Rocca. . . . 53
Guala Franc., caffett., ang. c. Valentino e Madama Cristina 273
Guala G., falegname, 8 v. Ospedale 208
Guala Gio., cond., albergo Rosa Bianca. . . 262
Guala Giuseppe, sottoten., 26 v. Po. 376
Gualco fratelli, pizzicagn., 20 v. S. Teresa . 289
Gualco frat., 22 v. Monte di Pietà 44
Gualco fratelli, raffineria metalli, 34 via Soperga 66, 234
Gualco Franc., rappr., 28 v. Venti Settembre. 253
Gualco e Andreis, cambisti, 5 v. Andrea Doria 463
Gualdi sor., 24 v. S. Donato . . . 45, 58
Gualdoni G. B., cartonaggi, 7 v. Mercanti . . 497
Gualla Pietro, neg. vino, 3 e 29 v. Orfane . . 280
Guallini Adolfo, avv., 28 v. Legnano. . . . 454
Guanti Matteo, panieraio, 22 c. Palestro . 184, 223
Guanzini Ambrogio, ombrellaio, 5 v. Nizza. . 482
Guanzini Gio., ombrell., 46 p. Carlo Felice 182, 223
Guareschi Icilio, prof. chimica, 44 corso del Valentino. 334, 551-55
Guarino C., neg. selvaggina, 44 p. S. Carlo. . 289

Guarino Carlo, scriv., 6 v. Melchior Gioia. *pag.* 374
Guarino Lucia, fornaia, 28 v. Barbaroux . . . 296
Guarneri Cesare, stuccat., 36 v. dei Fiori . . . 240
Guarnieri Carlo e C., maglierie, 40*bis* via S. Donato 473
Guaschini Marcello, birraria, v. Po. acc. al 27 276
Guaschino, cond., alb. Corona Grossa 262-63-65-67
Guasco Cesare, cap., 5 c. Valdocco 373
Guasco Felice, medico, 49 v. Accad. Albert. . 531
Guasco Giov., orolog., 43 v. S. Secondo. . . 485
Guasco Valentino, calzol., 24 v. della Rocca . 227
Guasco di Francavilla march. Giov., 7 v. Ormea 324
Guastalla sorelle, sarte, 7 v. Po 467
Guastalla Gius., ing., 38 v. S. Franc. Paola . 507-20
Guastavino Feder., dott. (Genova) 548
Guasti Carlo, maestro di scherma Scuola di Applicazione Artigl. e Genio 558
Guastoni Eugenio, dott., 44 v. S. Massimo . . 378
Guattino Stefano, parrucch., 42 v. Po 247
Guazzo Edoardo ispettore P. S. 356
Guazzone Teresa in Derossi, 8 v. Giacomo Leopardi 29
Gubernati Ant., stracci, 43 v. Barbaroux . . 480
Guccerelli Gaetano, inserv. Biblioteca, 47 v. Po. 463
Guelpa (*Istituto*), 9 v. Garibaldi. 588
Guenzi coniugi, latton., 25 v. Moncalieri . . 238
Guernani Franc., impieg., 34 v. Nizza 474
Guerra Gius., prof., 3 v. Cibrario 590
Guerra Lucia, tabacc., 142 c. Reg. Margherita . 360
Guerra Paolina, tabacc., 92 v. Frejus 360
Guerzio, M., falegn., 48 p. Statuto 208
Guggi-Alcea, maestra, 4 v. Passalacqua 577
Guglielmi F. e Navone M., latton., 48 v. Saluzzo. 238
Guglielmi Giacomo, orefice, 22 v. Lagrange . 483
Guglielmi Gius., latton. 166 c. Reg. Margherita 238
Guglielmi Luigi, avv. (Ivrea). 334
Guglielminetti fr., torn. legno, al Martinetto 487, 204
Guglielminetti G. M., ombrellaio, 43 v. Po. . . 481
Guglielminetti Enr., 24 v. Villa della Regina 74
Guglielminetti Erc., alunn. giud., 14 v. Mercanti. 367
Guglielminetti L. fu Pietro, str. Francia 26, 38
Guglielminetti Marziale fu Giacomo, 434 v. Cottolengo 37, 449
Guglielmini A., rappr., 6 v. Goito. 255
Guglielminetti Rosa, 27 c. Peschiera. . . . 47
Guglielmino Aless., insegn., 3 v. Torq. Tasso . 569
Guglielmino C., vinaio, 7 v. Bellezia 280
Guglielmino Dom., pizzic., 7 v. Venti Settembre. 289
Guglielmino Dom., trattore, 2 v. Carrozzai . 274
Guglielmino Giac., cond., alb. Corona Grossa. 264
Guglielmino Gio., maestra, 7 v. Torq. Tasso. 577
Guglielmino Gio., usciere tribun., 3 v. Botero 366
Guglielmino Gius., 26 v. S. Donato. . . 58
Guglielmino Gius., trattore, 5 v. Dalmazzo . 270
Guglielmino Gugl., trattore, 3 v. S. Agostino . 274
Guglielmino Luigi, cond., alb. Corona Grossa 264-66
Guglielmino Maria, tabacc., 4 v. S. Maria . . . 360
Guglielmino Umb., vinaio, 39 v. Princ. Amedeo 280
Guglielminotti con., 27*bis* v. Moncalieri . 39
Guglielminotti frat. fu Antonio, 24 corso Sommeiller. 66, 244
Guglielminotti fratelli fu Carlo, scalp., 66 v. Monferrato. 47, 244
Guglielminotti frat. e sor. fu Pietro, 57 via Madama Cristina 34
Guglielminotti Carlo, scalpell., 45 corso Firenze 26, 244
Guglielminotti Domenica, 56 v. Sacchi . 49
Guglielminotti Giacomo ed Enrico frat., scalpell., 44 c. Re Umberto . . *pag.* 53, 244
Guglielminotti Luigi, 40 v. Saluzzo. 56, 244, 433
Guglielminotti Paolo, scalp., 27 v. Moncalieri 244
Guglielminotti Pietro, scalp., barriera Lanzo. 244
Guglielminotti Pietro e Carlo cugini, scalpell., 55 v. Madama Cristina 244
Guglielminotti V., conduc., albergo Croce Rossa 264
Guglielmo Aless., neg., 38 v. Lagrange 200-15-22 32
Guglielmo Gio. Batt., pesat., Barr. Martinetto . 347
Guglielmo Gius., impieg., barr. di Lanzo . . 347
Guglielmone Agostino, macell., ang. v. Galliari e Sant'Anselmo 299
Guglielmone Biagio, macell., 1 c. S. Martino . 299
Guglielmone Franc. ved., 28 v. Cernaia . . . 289
Guglielmone Francesco, impieg., 404 corso Vittorio Emanuele II 364
Guglielmone Gio., macell., ang. v. dei Fiori e Baretti, e 20*bis* v. Princ. Amedeo 35, 299
Guglielmone M. V., macellaio, 45 v. Ormea . 299
Guglielmone Maria, maestra, 104 c. Vitt. Em. II. 565
Guglielmoni Ant., 9 v. Porta Palatina . . 476-78
Guglielmotti Crist. ved. Garneri, lotto, 2 via Bogino 363
Guglielmotti Madd., 45 v. Mad. Cristina . . 34
Guglielmotti Paolina, 28 v. Berthollet . 40
Guglielmotto, cond., alb. Cappel d'oro . . . 267
Guglielmino Carlo fu Franc., 24 v. S. Ottavio 64
Guida Guido, ing., 50 v. Mazzini 520
Guidazio Giacomo, prof., 25 v. Mad. Cristina 491, 574
Guidazzo-Marietta Rosa, maestra, 25 v. Mad. Crist. 577
Guidetti Cesare, banco-lotto, 6 v. Mazzini . . 363
Guidetti Gio., avv., 8 v. del Carmine 544
Guidetti Guglielmo, 24 v. Montebello . . 391, 525
Guidetti e Silvano, ing., 8 c. Re Umberto . . . 252
Guidetti-Serra E., geom., 33 v. S. Quintino . . 522
Guidetti-Serra Fel., industr., 33 v. S. Quintino 520-24
Guidi Camillo, ingegn., 7 c. Valentino . . 520-54
Guidi Stefano, impieg., 6 c. Vittorio Em. II . 362
Guidobono Pietro, scrivano, 4 v. Zecca . . . 559
Guidobono Cavalchini Garofoli A., 47 via della Rocca 54
Guidoni Fr., segr. istituto Rosine, 45 v. Rosine . 410
Guigonis Luigi, mons., 5 v. Consolata . 412-68, 585
Guillaume Franc., macell., 3 v. S. Agostino. . 299
Guillizzoni Gio., 64 v. Madama Cristina 35
Guillot Stefano, 47 c. Siccardi 22, 24, 65, 503
Guillot-Mosca ved. Adelaide, 46 v. Cernaia . . 420
Guillot-Teppa Emilia, 47 c. Siccardi. 400
Guino Luigi, deleg. benef. (Mirafiori) 424
Guinzio Gio. Anglo, geometra, 6 v. Barbaroux 27, 58, 493, 522-23-24
Gujen Achille, impieg., 10 v. Carlo Alberto . 362
Gujen Rosalia, maestra, 4 p. Eman. Filiberto . 577
Gulinelli Albino, avv., 4 v. S. Anselmo . 495, 543
Gullino frat. e Comp., neg. ferro, 20 v. Milano. 234
Gullino, ingegn. elettric., 47 p. Solferino . . 520
Gullino Bernardino, dir. Banca, 42 v. dei Mille 394
Gullino Gius., avv., 48 v. Genova 544
Gullino Luigi, 20 v. Milano 395
Gunzi Gius., avv., 10 v. Assarotti 546
Gurgo Carlo, avv., 3 v. Consolata 438
Gurgo Franc., med.-chir., 6 v. Consolata . . 531
Gurgo Tancredi, 96 c. Vitt. Eman. II. . . 38
Gurlino B., rappr., 7 v. Venti Settembre. . . 255
Gurlino Sebast., impieg., 20 v. Pietro Micca . 395
Gusmano Gio., cartonaggi, 47 v. Bertola . . . 497
Gussoni Albino, scultore, 29 c. Reg. Margherita 527

Gussoni Gottardo, prof., 7 v. Pescatori . . *pag.* 363
Guy Cesare, impieg., 108 c. Reg Margherita . 391
Guy-Pavese M., maestra, 122 c. Reg Margherita 577
Guy Vitt., capit. aiut. in 1ª, 5 c. Valdocco . . 372
Guyot Vitt., prof., v. Villa Regina . 436 37-57, 584
Guzzetti Felice, calzolaio, 45 v della Zecca . 227

H

Haasenstein e Vogler, agenzia di pubblicità, 13 v. S. Teresa 252
Hahn E., rappres., 45 v. Pio Quinto 255
Hartman e Guarneri, preparati antisettici, Galleria Nazionale 537
Hasolà Giacomo, 42 v. Pio Quinto 434
Haudermand Pietro e frat., impresari spazzacamini, 9 p. S. Giovanni 244
Hausmann e C., rappres., 21 v. Alfieri . . 250-5
Hebert Adele in Ferreri d'Alassio 44 v. Po 48, 49, 54, 71
Heer Augusto, scuola privata, 34 v. Baretti . 590
Henry frat., banch. 44 v S. Tomaso 63, 161-63
Henry Alessandro 20 v. Cavour 44
Henry Emilio, avv., 9 v. delle Scuole . . . 514
Henry Paolo, agente di cambio, 8 v. Bogino. . 384
Henry-Allais Enrich., 9 c. Vinzaglio 400
Hernandez di Carrara e S. Gerardo cav. Gius., colonnello, 21 v. S. Quintino . . . 324, 454
Herrnhutt Bernardo, ing., 40 v. Carlo Alberto 586
Hess Emma, ispettr., 2 v. Davide Bertolotti. 399-586
Hess Gius., 2 v. Davide Bertolotti . . . 399, 487
Hess Isid., rappres., 22 v. Princ. Amedeo. . . 255
Hirschhorn B., prod. chim., 57 c. Vitt. Em. II. 245 21
Hoffer Caterina 29 v S. Anselmo 63
Hoffmann G., calzolaio, 4 v. Magenta 227
Hoffmann Gius., banco lotto, 8 v. Barbaroux . 363
Hogendorter Franc.ª, maestra, 13 v. Lagrange . 588
Holtmann Junior Roberto, rappr., 54 corso Oporto 232-40-44 55
Hopal Mary, pittrice, Gall. Nazionale . . . 525-90
Hugues-Brossa Cel., maestra, 8 v Misericordia . 577
Huguet frat. e sor. di Luigi 100 corso Regina Margherita. 53
Hurault de Vibraye Paolina 3 c. Vittorio Emanuele II. 72
Hurault de Vibraye Renato 3 c. Vittorio Emanuele II 37, 48, 72

I

Iaggi Margherita, 39 c. S. Maurizio. 419
Iano Franc., capo tecn., 42 v. Maria Vittoria 375
Iannaccone Nicola, 2 v. Bogino. 484
Iarre Th. e C. formaggi, Barriera di Nizza . . 302
Iarach fratelli 4 p. Carlo Eman. II . . 16
Iaretti Felicita 31 v. Galliari 27
Icardi Emilia, stiratrice, 33 c. Re Umberto. . 176
Icardi Felice caffett., aug. v. Maria Vittoria e p. Carlo Em. II. 274
Icardi G. B., imp. banco sconto, 8 v. Botero . . 398
Icardi Stefano, vinaio, 33 c. Re Umberto . . 280
Icher. di S. Gregorio conte Gioach., 45 v. Rocca 324
Illione Domit. ved. Savant Levet 40 v. Lanzo 33
Illuminazione perfezionata a gas; Davis F. rappres., 3 Galleria Geisser. 245
Imberti A. ved. Grandis 24 v. dei Mille *pag.* 23
Imberti Ulrico, impieg., 6 v. Villa della Regina. 163
Imbrico Franc., calz., 44 v. S. Franc. da Paola 227
Imbriglio Pilade, magg., 5 c. Valdocco . . . 372
Imoda Aless., impieg., 8 c. Re Umberto . . . 344
Imoda Carlo, avv., 76 c. Vitt. Eman. II . . 340, 341
Imoda Gius., ing., 20 v. Lagrange. . 252, 526 25-27
Imperatori frat. fu Luigi, 7 v. Montevecchio 14
Imperatori Folchino 28 v. S. Secondo . . 61
Imperiale Epif., mercerie, 2 v. S. Tommaso 479-83
Imperiale M., tint., 7 p. Gran Madre di Dio 477
Imperiale Stefano 43 v. Princ. Amedeo . . 30
Imperor Rosa, pizzic., 41 v. Nizza 284
Imperiale Alessandri, tintoria, 39 v Mazzini . 477
Incerti Lazz., pizzic., 49 v. Moncalieri . . . 289
Incisa di Camerana march. Germonio, 44 via Venti Settembre 324
Industriale (Ind.). Locatelli frat., 7 v. Galliari . 497
Ingaramo Aless., avv., 8 p. S. Giovanni . . . 514
Ingaramo Luisa, maestra, 34 v. Artisti. . . 577
Ingegnatti Edoardo, insegn., 45 v. Pr. Amedeo 490
Ingegnatti Ernesto, 2 v. Mazzini 437
Ingegnatti Giacomo, pittore, 2 v. Mazzini 525-83
Iniziativa (L'), Società assicuraz., 44 via S. Teresa: Butteri Andrea rappr. . . 240
Innocentini Ang., trattoria, 2 v. Allioni . . . 272
Invrea Davide, 49 v. della Rocca. 365
Invrea d Ivrea frat. fu Fabio (Genova) . . 3
Invrea ma ch. d'Ivrea, 35 v. Accad. Albertina . 321
Ivz Emilia, maestra, 5 v. Palazzo Città . . . 571
Iona Augusto, consigl. Asilo Tomm. Savoia 67, 434
Iorietti Costant. 42 v. Buniva 43
Iorietti Gius., falegname, 44 v. Barbaroux . 208
Iorietti Pietro, falegname, 6 v. Misericordia . 208
Iorio Ettore, medico Ospizio di Carità . . . 406
Iorio Pietro, farmacista Ospizio di Carità . . 308
Iotti Vittorio, delegato P. S. 396
Isabella Gioachino, cuoi, 44 v. Bertola . 206-25
Isacco Gio., biancheria, 46 v. Porta Palatina. 475
Isacco Onorina, insegn., 7 v. Cottolengo . . 490
Isacco Onorato, maestro, 5 v S. Domenico . 574
Isaia Tomm., commesso, 33 v Vanchiglia . . 369
Isasca Vincenzo, avv. (Saluzzo) 481
Iseglio G., paste, 21 v. Accad. Albertina . . 294
Isnardi Felice, med.-chir., 20 v. Milano 385, 531
Isnardi Gius., proc., 5 v. S. Chiara. . . . 516
Isnardi avv. Gius. ed avv. Paolo fu Innoc. 41 v. Cibrario 19
Isnardi Ludov., medico, 3 v. Basilica 396, 423, 534
Isnardi Paolo Luigi, avv., 5 c. Siccardi . . . 514
Isnardon A., modista, 5 v. Finanze 468
Isoardi Gius., orologiaio, 5 v S. Chiara . . . 185
Isoardi Tomm., rappres., 3 v. S. Maria . . 255-57
Isola Francesco 35 v. Vanchiglia. . . . 69
Isola Luigi, fabbr. paste, 39 v. Po 294
Isolato Anna, carbonaia, 46 v. Giulio . . . 209
Isolatti Gio., notaio (Moncalieri) 518
Istituto Adelaide Cairoli, 27 v Mazzini . . 588
Istituto Aporti Boncompagni, 31 v S. Massimo 388
Istituto Artigianelli 68 v. Bertola . . . 10
Istituto Berti Domenico, 24 v Saluzzo. . . . 588
Istituto Concezione, 2 v. Pallamaglio 88
Istituto Credito Fondiario Opera S. Paolo 32 v. Monte Pietà . 11, 32, 36, 42, 64, 68, 70
Istituto dei Ciechi 135 v. Nizza 42
Istituto del Buon Pastore 12 c. Principe Eugenio 50, 53
Istituto della Provvid. 25 v. Venti Sett. 70

Istituto della S. Famiglia 17 v. S. Donato *pag.* 58, 589
Istituto delle Figlie dei Militari 23 v. Figlie Militari 23, 25, 52, 57, 61
Istituto delle Figlie Orfane 95 v. Nizza. 42
Istituto delle Rosine 7 v. delle Rosine . 36 44, 48, 55, 471-72, 588
Istituto di S. Maria 41 v. Pio Quinto . 48
Istituto Divin Cuore, 2 v. Fabro 588
Istituto Duchessa Isabella 49 strada di Francia 26
Istituto Faà di Bruno, 35 v S. Donato . . . 588
Istituto Figlie della Consolata, 39 v. S. Quintino. 588
Istituto Figlie Carità, 41 v. Pio Quinto . . 588
Istituto Internaz. Ital. 55 v. Saluzzo. 26, 56, 68
Istituto Italiano Musicale, 6 v. Mercanti . . 590
Istituto Materno, 20 v. Ospedale 588
Istituto Monti-Alby, 32 v. Assietta 588
Istituto Omiopatico 46 v. Orto Botanico . . 44
Istituto Opera pia Barolo, 46 v. Consolata. . 588
Istituto Opera pia Lotteri, 24 v. Villa Regina. 588
Istituto Oratorio S. Gaetano, ang. v. Moncalvo e Santorre Santarosa 588
Istituto pei Rachitici 43 c. Firenze. . . 26
Istituto Protette S. Giuseppe, 48 c. Casale. . . 588
Istituto S. Anna della Provvidenza, 36 v. Massena 588-89
Istituto S. Carlo, 24-26 v. Venti Settembre . 589
Istituto S. Giuseppe, 23 v. S. Franc. da Paola. 588
Istituto Sociale 9 v. Arcivescovado . . . 5
Istituto Sordo-mute 73 strad. di Francia . 10
Istituto Sordo-muti 42 v. Assarotti. 6, 40, 32
Istituto S. Teresa, 35 v. S. Donato 588
Istituto Viale Villa Regina, 2 v. Villa Regina . 589
Italia. Assicuraz. marittime fluviali e terrestri. Hausmann e C., rappr. 21 v. Alfieri . 250
Italica (L'). Società assicur. contro malattie e mortalità bestiami, 19 p. Em. Filib. . . 250
Iulini Emiliano, tornitore, 5 v. Mercanti. . . 204
Iulini Franc. (Ditta), tornit., 1 v. Misericordia. 204
Iusto Filippo, dott., 19 v. Juvara 353
Iuva Giulia in Cavalli 30 v. Po 49
Ivaldi Amalia in Gallo 19 v. dei Fiori. 25, 63
Ivaldi Alb., avv., 45 v. Ospedale 407-54
Ivaldi Gio., macellaio, 9 v. Porta Palatina. . 299
Ivaldi G. B., vinaio, 6 c. Raffaello 280
Ivaldi Secondo, insegn., 53 v. Cibrario . . . 583
Ivaldi e Quaglia, mercerie, 27 v. Maria Vitt. 478

J

Jacazio Gius. 45 v. Donati. . . 71, 214, 522
Jacconni Maria, sarta, 45 v. Bogino 467
Jachia sor fu Abramo 69 v. Gioberti. 30, 66
Jachia ved., merc., 31 v. Garibaldi. . . . 479
Jachia Abram, neg. abiti, 9 v. S. Franc. Paola . 474
Jachia G., velluti e sete, 3 v. Genova . . 164-65
Jachia Mich., mediat. sete, 4 v. Venti Sett. 161, 495
Jachia S. fu Gius., neg. abiti, 69 v. Venti Sett. 474
Jachia-Migliau E., insegn., 56 v. Venti Settemb. 571
Jacob Gaspare, macell., 40 v. Garibaldi . . . 299
Jacobucci Guglielmo, capit., 47 v. Princ. Amed. 375
Jacquier Giac., impieg., 40 v. Carlo Alberto. . 362
Jadanza Nicodemo, prof., 37 v. Madama Cristina 482, 549-52-54
Jaggi sor. fu Gius. 39 c. S. Maurizio. 6, 40, 60
Jaggi Carolina, Asilo inf. Vanchiglia 433
Jahier P. E., 44 v. Massena . . . . . *pag.* 469
Janetti padre e figli, chincagl., 6 v. Po . 182, 217-23
Janetti frat. 6 v. Po 49
Jannon Onorato, contab., 44 c. Vinzaglio . . 394
Jano Gius. 36 c. Napoli 42
Jarach fratelli, mercanti-sarti, 44 v. Po . . . 474
Jarak Gius., segr. confrat. israelitica, 42 v. Pio Quinto 433-34-69
Jarak Jona, impieg., 37 v. S. Franc. da Paola 473
Jarre-Mure Clotilde, 78 v. Nizza 421
Javelli Domenico, impieg., 42 c. Brescia. . . 362
Jeanneret e Reuter, orol., 47 c. Re Umberto . 485
Jemina Aug., prof., 4 v. Cavour . . . 497-98-99 500-07-56-60
Jemina Cater. in Varetto 40 v. Garibaldi . 28
Jemina Gio., med.-chir., 14 v. Arsenale . . . 531
Jervis Gugl., 30*bis* v. Princ. Tommaso . . . 555
Jest Carlo, meccanico, 13 v. Po. . . . 232, 554
Jochis G., droghiere, 42 p. Statuto 248
Jona A. e C., cambisti, 2 v. Princ. Amedeo . 463
Jona Augusto 58 Barr. di Lanzo. . 56, 424
Jona Giusepp. in Segre 3 v. Massena. . 37
Jona e Comp., *Città Napoli*, 48 v. Garibaldi. . 471
Jona e Laudi, merc.-sarti, 60 v. Venti Settem. 474
Jona e Olivetti, banch., 43 v. Cavour 464
Jone G. B., bazar, 48 v. Po 482
Jorietti Carlo 5 v. Barbaroux . . . 37, 238
Jorietti Costant., gazista, 7 p. Vitt. Eman. I . 238
Jorietti Maurizio, latton., 48 v. Baretti . . . 238
Jorio Carlo, ing., 49 v. Mercanti 520-54
Jorio Gius., prof., 49 v. Mercanti 590
Jorio Pio Enrico, telegrafista, 49 v. Mercanti . 474
Jotti Vittorio, deleg. P. S. 356
Junch Benedetto 30 v. Cavour. . . . 32, 44
Jourdan Adolfo, chincaglierie, 24 via Santa Teresa. 476-82-86, 223-27
Jourdan Gio., affitta vett., 30 v. Baretti. 258-59-60, 446
Jouvenal Alberto, 45 v. Pio Quinto 446
Julini Gio., pizzicagn., 4 v. Gazometro. . . 289
Iutificio De Fernex in Giaveno. 473

K

Kerbaker C., maestra, Istit. Duch. Isabella . . 586
Kerlitska Livio, dott., 33 v. S. Massimo . 402, 534-53
Kewer Franc., prof., 6 v. Gazometro . 564-90
Kind Adolfo, ingegn., 44 v. Marenco 586
Kirchen Bened., prof., 46 v. della Rocca . . . 585
Kirchmayr G., incis. litografo, 7 v. Gaudenzio Ferrari 201
Kirchmayr L., pittore, 21 v. Montebello . . . 525
Kock Enr. e C., rappr., 23 v. Maria Vittoria. 255
Koeffler Franc., passamantiere, 6 v. Orti. . . 177
Koelliker Teod., rappr., 42 c. Princ. Oddone . 241
Koller e Bachi, rappres., 53 v. Cibrario. 222-92-94
Konrad Silvio, avv., 4 p. Savoia 546
Kraft Constans, albergatore, 42 v. Sacchi. . . 269
Kuhbier Paolo, neg. ferram., 8 v. Boucheron. 234-35
Kullmann Anna in Amato 47 v. Massena. 37
Külmer von Haps, console, 24 v. Alfieri . . . 318
Kuster Ant. (senior), 82 c. Vitt. Eman. II . . 505
Kuster Ant. (junior), 47 c. Vinzaglio . . . 505
Kuster e C., banchieri, 54 v. Venti Settembre. 161

L

Labbro Vitt. [carb.], 448 corso Reg. Margh., abitaz. 12 v. della Zecca. . *pag.* 53,59,240
Laboratorio Gran Madre di Dio, biancherie, 21 v. Villa della Regina 175
Labriola frat., chinc., v. Roma vic. p. Castello. 483
Laburante Leandro, tratt., (Campidoglio) . . 304
Labussier Pietro, commest. (borg. Ceronda). 302
Lace Ferd., 5 v. Garibaldi 456
Lace Luigi, dott. prof., 4 v. Montebello . . 440
Lacchio Carlo, fabbro, 2 p. Mad. Cristina . 245
Ladetto M., calzol., 5 v. S. Chiara. 227
Lafleur Giorgio, affitta vetture, p. Palazzo di Città rimp. 6. 258-59-60
Lages Maria, sarta, 4 v. Magenta 467
Lagna Carlo, tenente, 24 v. Arsenale . . . 558
Lagna Dom., libraio, 36 v. Arsenale 494
Lago Angelo sac. [32] 32 v. Cottolengo . . 22,54
Lago Lorenzo, 6 v. Passalacqua 365
La Gran Mora, banchi di vendita, 34 via Massena 472-74,256
Lagua Cesare, sarto, 3 v. Arcivescovado. . . 469
Lagutaine Carlo [12] 12 v. Canova. 45
Laguzzi Angela Carlotta in Colombo-Gabri [26] 26 c. S. Maurizio 50
Laguzzi Lor., prof., 35 v. Princ. Tommaso . 363
Laiolo Annibale, 2 c. Vitt. Em. II. 526
Laiolo conte Clemente. 324
Laiolo di Cossano madre e figli [10] 10 via Bertola 25,58
Laiolo-Rodella Maria, 61 c. Vitt. Em. II . . . 567
Lajolo frat. e sor. [10] 10 v. dei Mille. . . . 23
Lajolo Cesare (eredi di) [44] 44 v. Assietta . 6,25,72
Lajolo Ett., esecut. pergam., 4 v. S. Anselmo . 526
Lajolo Gregorio, prof. dott., 59 v. Garibaldi. . . 562
Lajolo Oreste, archit., 4 v. S. Anselmo 520-22-26-27
La Manna Bonisconti C., mercerie, 44 v. Mazzini 179
Lamarchia Gius., neg. paste, 8 v. S. Massimo. . 294
Lamarchia Luigi, med., 9 p. Vitt. Em. I. . 396,531
Lamarmora Tommaso, 103 c. Vitt. Eman. II . 336
Lamberti Agostino, falegname, 42 v Cernaia . 208
Lamberti Antonio, fornaio, 5 v. Cavour . 296,506
Lamberti G., finti colli, camicie, ang. v. Po e Accad. Albertina 476
Lamberti G., fornaio, ang. v. Corte d'Appello e p. Savoia. 296,506
Lamberti Maria, maestra, 95 v. Nizza. 577
Lamberti S., pianoforti, 34 v della Rocca . . 204
Lamberti Sebast., fornaio, 8. v. Magenta . . . 296
Lamberti e Torelli, droghieri, 9 v. Bogino. . 220
Lamberto Gio. Batt., impieg., 40 v. Arsenale . 470
Lamiraux Camillo, impieg., 42 v. Parini . . . 477
Lamoretti Vital., 27 v. Maria Vittoria 369
Lampugnani Carlo, medico, 25 v. Vanchiglia e 9 v. Pio Quinto 531-35-36
Lampugnani Luigi, capo serv. ferr., 30 v. Cernaia 475
Lana Annetta in Chicco [37] 37 c. Re Umberto 42, 34, 44
Lana Carlo, geometra, 12 v Franco Bonelli. . 522
Lana Gio., aiut. ragion., 27 v. Ponte Mosca . 375
Lana Gio. Batt., neg. vino, 4172 barr. del Camposanto 304
Lana Maddalena, fornaia, 2 v. Mad. Cristina . 297
Lana Paolo (Abbadia Stura) 424
Lana-Frisetti Felicita, ispettrice, 26 v. Cernaia. 415
Lancia frat., impres., 21 v. S. Franc. da Paola *pag.* 214
Lancia Attilio, impieg., 2 v. Cernaia 45
Lancia Franc., battiloro, 26 v Viotti 485
Lancia Gius. [9] 9 c. Vitt. Eman. II. . . 44,72
Lancia Vincenzo [42] 42 v. S. Massimo . . . 59
Lanciai G. B., disegn., 45 v. Pietro Micca . 252,526
Lanciai-Padoa, studii d'ing., 3 v. Bonafous. . 252
Lancina ved. A., tratt., 13 v. Corte d'Appello. 271
Lancina Gius., impieg., 20 v. Vanchiglia . . 472
Lancina Secondo (*Camera del Lavoro*) . . . 472
Landelo W. Kemme, 140 c. Vitt. Eman. II . . 469
Landi Gio. Batt., ingegn., 43 v. Lagrange . . 476
Lando Gius., perito, 41 v. S. Franc. da Paola. 523-24
Laneri Sebast., vice-canc., 22 c. Vitt. Em. II. 365
Lanfranchi Ant., impieg., 4 p. Mad. Cristina. . 475
Lanfranchi Gio., falegn., 45 v. Princ. Amedeo . 208
Lanfranchi Gio. [38] 38 v. Montebello . . . 37
Lanfranchi Gio., prof., 49 v. Ospedale . . . 362
Lanfranchi Lanfranco, avv., 43 v. Barbaroux. 514
Lanfranchi Matilde, levatrice, 22 v. Genova . 538
Lanfranchi Vinc., prof., 49 v. Ospedale. . . 549
Lanfranchi succ. Chiara, calzol., 9 v. S. Tommaso 227
Lanfranchini Carlo, fornitore militare [42] 42 v. Montebello 40,487
Lanfranchini Ernesto, lattoniere, 40 v. Zecca . 238
Lanfranco coniugi [18] 18 c. Vitt. Em. II oltre Po 73
Lanfranco Agost. [433] 433 v. Mad. Cristina . 35
Lanfranco Domenica, fornaia, 4 v. Monferrato. 297
Lanfranco Enrich., levatr., 28 v. della Rocca . 538
Lanfranco Gasp., pizzicagn., 20 v. Monferrato. 289
Lanfranco Oreste, segr. prefett., 28 v. Gioberti 330
Lanfranco Teresa, maestra, 6 v. Consolata . 357
Lang e Schütz, formaggi, dep. nel Dock . 255-94
Lange Natale (Ditta) [laterizi] laterizi, 46*bis* via Juvara 32,35,45,207-11-42-21
Lanificio di Borgosesia, 74 corso Vitt. Eman. 474
Lanino Gio., impieg. Int. finanza, 26 v. Po. . 357
Lanino Luciano, ing., 15 v. Pio Quinto . . . 534
Lanotti Teodora, levatrice, 44 v. Ospedale . . 408
Lansarotti C. e figli, maglierie, 28 v. Po 473-76
Lantelme Gius., professore, 30 v. Po . . 560-69-85
Lanteri B. [med.] med., 4 p. Saluzzo. . . 56,57,331
Lanteri Giacinta [7] 7 v. Barbaroux 7
Lanteri Giusto, pennelli, 46 v. Ponte Mosca . 222
Lanza fratelli, candele, 36 v. Carlo Alberto e barriera di Nizza 222
Lanza fratelli e sorelle fu Ottavio [836] 836 v Circonvallazione 74
Lanza, sarta, 42 v. dei Mille 467
Lanza succ. Ozzello, parrucch., 18 v. Stampatori 247
Lanza Anna, macellaia, 17 v. S. Tommaso . . 209
Lanza Antonio, usciere, 6 v. Bogino 357
Lanza Carlo, macell., 36 c. Re Umberto . . 209
Lanza Cam., 44 v. Cernaia 407-20-79
Lanza Davide, canc pret., 7 v. S. Donato. . . 368
Lanza Dom., prof., 47 v. Venti Settembre 315 426,365
Lanza Felicina, maestra, 5 v. Andrea Provana. 577
Lanza Ferd. [18] 18 v. dei Mille 16,68
Lanza Fort., med.-chir., 17 v. S. Dalmazzo . . 534
Lanza Gio., barr. di Nizza 507
Lanza Giovanni, canonico professore, 9 piazza S. Giovanni 309,440-68,567-71
Lanza Gio., decoratore, 48 v. Botero 189
Lanza Giov., cons. assoc. sott'ufficiali, 5 via Saluzzo. 442
Lanza Giov., fabbro, 8 v. Reggio 245
Lanza Luigi, farm., 29 v. Moncalieri. . . 434,536
Lanza Mich. [4] 4 via Giannone 4,46,29,55,73,443

Lanza Ottavia e Flaminia in Silvetti [47] 47 v. Pietro Micca . . . . . *pag.* 47
Lanza di Demonte Alb., cassiere Op. S. Paolo. 386
Lanza-Grisoni Anna, maestra, 17 v. Venti Sett. 377
Lanzavecchia di Buri conte Gius., 42 v. dei Mille 324
Lanzavecchia di Buri nob. Luigi, 6 v. Napione 324
Lanzen-torfer Arturo, tenente, 36 v. Lagrange 372
Lanzetti Celestino, droghiere, 44 v. Gioberti . 249
Lanzetti Marianna ved. Boggio [Biella] (Biella). 40
Lanzetti e Magnani, ombrellai, 2 v. Barbaroux 482,223
Lanzi A., calzolaio, 32 v. Principe Amedeo . 227
Lanzone fratelli, telerie, 4 v. Broffferio. . . . 175
Lanzone Carlo [95] 95 c. Vitt. Em. II . . . 35,72
Lanzone Rodolfo Vittorio, 5 v. Ospedale. . . 460
Lanzuolo Carlo, istrutt. equit., 4 v. Zecca . . 559
La-Racine Matilde, maestra, 9 v. Venti Settemb 377
Lard Ernesto, impieg., 42 v. Po 333
Lar lone Abele, cuoi, 49 v. Stampatori . . . 225
Lardu Felice, fornaio, 42 v. Mazzini 297
Lardù Lucia, levatrice, Regio Parco 538
Lardu Maddalena, sarta, 34 v. Bogino. . . . 167
Lardu Maria ved. Golzio Ant. [2] 2 v. Gioanetti 29
Larini Enrico, ing., (Milano) 505
Larizzati frat., parrucch., 62 c. Vitt. Em. II. . 247
Larturo, parrucch., 24 v. S. Quintino. . . . 247
Lasagna, drogh., ang. v. Fiori e Pallamaglio . 219
Lasagna Dante, impieg. dazio, barr. Orbassano 347
Lasagna Luigi, geom. catasto, 11 v. Zecca . 337
Lasagno C., ten. aiut. magg., 46 v. della Rocca . 377
Lasagno Flaminia in Sabbione [29] 29 corso Oporto 43, 60, 446
Lasagno Giacinto [4] 4 p. Solferino . . . 65
Lasagno M., macell., 94 c. Vitt. Em. II . . . 299
La Salle Feder., colonn., 33 v. Mazzini 385,407-23-86
Lastrucci Giacinto, avvocato 454
Latil frat., profumieri, 23 v. Roma 217
Latil Sofia ed Emma fu Teodoro [53] 53 corso Duca di Genova 24
Latteria Caprera, 14 v. Palazzo di Città . . 284
Lattes Aless., prof., 46 v Vitt. Amedeo II . . 386
Lattes Angelo e Comp., neg., 33 v. Garibaldi. 225
Lattes Davide, cambista, 9 v. Cavour 463
Lattes Gius., cambista, 42 v. Roma 463
Lattes Israele, impieg., 427 c. Reg. Margherita. 473
Lattes M., rappres., 2 v. Goito 255
Lattes Nino, medico chirurgo, 2 v. S. Croce 531
Lattes S. e C., libraio, 3 via Garibaldi . . . 494
Lattuada Virginio, 41 v. Saluzzo 200,476
Lauchard Emilio, impieg., 8 v. Napione. . . 481
Laudi sorelle, sarte, 4 v. Piana. 467
Laugeri Carlo, impieg., 46 v. S. Secondo . . 471
Laugero Teresa, tratt., 4 v. Saluzzo. 270
Laugier nob. Adolfo [4] 4 v. Conte Verde 24,324-85
Laugier barone Enrico [15] 15 v. della Zecca 55,73,324,423,504
Laugieri Carlo, impieg., 4 v. Artisti 473
Laugieri Costanzo, tabacc., 14 v. Catania . 360
Laugieri Francesca, maestra, 4 v. Artisti . . 577
Laura Gio. Batt., med.-chir., 44 v. Cavour 531-48
Laura Secondo, med.-chir., 3 c. Valentino . . 340 355,402-26-32-37-42-43,531-48-68-80-82-87
Laurent Ernesto, impieg. daziario 346
Laurenti C., fabb. lime, [isolato 53] isolato 53 via Cottolengo 37, 236, 568
Laurenti Gio., calzol., 7 v. S. Tommaso . . . 227
Laurini Carlo, farm. milit., 6 v. Vitt. Amedeo II 378
Lauro Agostino, tappezz., 27 v. Genova . . . 490
Lauro Serafina, chincagl., 13 v. Porta Palatina 480
Laus Gius., macell. (barr. di Vanchiglia) *pag.* 302
Lausetti Stefano (Savigliano) 507
Lautier Agostino, 17 c. Valdocco 446
Lava G., med., 38 v. S. Franc. da Paola . 396,534-47
Lavagna Bernardo, avv., 25 v Garibaldi . . . 364
Lavagna Gius., med., 19 v. Iuvara . . . 401,353
Lavagna Luigi, vice-pret., 7 v. Bellezia . . . 514
Lavagnino Gio., impieg., 22 v. Cernaia . . . 363
Lavagno Aless., tabacc. (Soperga) 360
Lavalle sor. [19] 19 v. Carlo Alberto . . 15,44
Lavarello frat. fu G. B., *Compagnia di Navigaz.*, p. Paleocapa 256
Lavarino Pietro, impieg. acqua potabile, 19 via Madama Cristina 502
Lavarino e Paracca, banco prest., 5 v. Saluzzo . 256
Lavatelli Gaud., fornaio, 14 p. Vitt. Eman. I . 297
Lavatelli Pietro, neg. cera, 16 v. Venti Settem. 224-22
Lavazza Antonio, impieg., 100 c. Vitt. Em. II . 363
Lavazza Fiorito Rosa, maestra, 100 c. Vittorio Emanuele II 377
La Veloce, Comp. Navig., 24*bis* v. Carlo Alberto 256
Lavezzeri Giustiniano avv., 1 c. Palestro . 544-46
Lavezzi A., bustaia, 13 v. Basilica. 469
Lavezzeri-Castelli Giuseppina, ispettr. Ospedale Maria Vittoria, 21 v. Po 400
Lavini Cesare, maglierie, angolo via S. Francesco da Paola e Andrea Doria . . 473-75
Lavini Gius., avv., 8 v. Acc. Albert. 449-84,504-25
Lavini e Rampone, depos. macch., 2 v. Cernaia. 214 224-32-35-40-44-42-44-55
Lavino G. e figlio, merc.-sarto, 7 v. Po 474
Lavino Pietro, sarto, 6 v. Arcivescovado. . . 469
Laviny Paolo, impieg., 52 v. S. Secondo . . . 377
La Vista coniugi [2] 2 v. Genova 29
Lavista Ettore, 37 c. Re Umberto. 506
Lavista Gius. fu Ferd. [58] 58 via Mazzini . 38
Lavista Pasquale, ing., 9 v. Saluzzo 320
Layolo Annib., 2 c. Vitt. Em. II, oltre Po . 525
Lazzara Franc., lineatore, 44 v. Torq. Tasso . 198
Lazzari Filippo, dott., 33 v. S. Massimo . . . 553
Lazzarini Delmiz., maestra, 22 v. S. Franc. Paola. 489
Lazzarino Filippo, cancell., 35 v. Garibaldi . 368
Lazzarino Franc., commest., 24 c. Vercelli. . 285
Lazzarino Giovanna in Viotto [46] 46 v. Lamarmora 33
Lazzarino Luigi, neg. mobili, 28 v. Garibaldi. 203
Lazzaro sorelle, sarte, 44 v. Botero 467
Lazzaro Ern. [mobili] mobili, 65 c. Vitt. Em. II 53,203
Lazzaro Filippo, medico, 33 v. S. Massimo 402,534
Lazzaro Maria, banco lotto, 18 v. Botero . . 363
Lazzarone Gius., vinaio, 8 v. Artisti 280
Lazzaroni Raffaele, berretti, 42 v. Milano . . 487
Lazzero Ang., calzol., 7 c. Vinzaglio. 227
Lazzero Gio., drogh., 21 p. Vitt. Eman. I. . 249
Lazzero Giuseppe, neg. vino (Sassi) 305
Lazzero Giuseppe, sacerd., 32 v. Cottolengo . . 442
Leardi, Domenino e Ghisio, lanerie, 25 via Roma 464-65-72
Leardi-Rubiola G., maestra, 6 c. Duca Genova . 577
Le Bayon Giovanna Maria (suor Clementina) . 424
Lebet E., banchiere, 17 v. Arsenale. . . 461,257
Leblanc Ed., impieg., 24 v. Lagrange. . . . 345
Lebole Carlo, ragion. (Vercelli) 524
Leboro sorelle, sarte, 9 v. Cavour 467
Leboro Pietro, cordami, 4 v. Basilica 484
Lecchi G., agenzia farmaceutica, 34 v. Po. . 253
Lecco Gio., procur., 2 vicolo S. Maria . . . 546
Lecco Pietro, calzolaio, 44 v. Vanchiglia . . 227

Lecler Fortunato 3 v. Roma. . . .*pag.* 54
Ledermann Delfina, insegn., 2 v. Consolata . .492
Ledermann Orsola, levatr., 2 v. Consolata . .538
Lega Stenografica Italiana, 44 v. Sacchi . . .500
Legale (Tipogr.), 22 v. Garibaldi 194
Legé Sofia, suora diaconessa, 36 v. Berthollet .434
Leggiardi Francesca, macell., 2 v. Bertola . .299
Legnani Eug., impieg., 4 c. S. Martino . . .330
Legnani Gio., ispett. telegr., 1 v. Basilica . .473
Legnazzi Roberto, impieg., 7 c. Valentino . .471
Lejeune Maria, insegn., 20 via Ospedale. . .492
Lejeune Teresa, insegn., 20 v. Ospedale. . .492
Lejume Cesare, parruch., 24 c. Vitt. Eman. II 247
Lemal Lisfranc, impieg. 414 c. Reg. Margh. . .481
Lemoyne G. B., sacerd., 32 v. Cottolengo. .442
Lencia Angela, neg. vino (Mad. del Pilone) .305
Lencisa-Giustiniani Luisa, maestra piano, 49 via delle Rocca 444,591
Lenormand M., bustaio, 27 v. Accad. Albertina. 469
Lenta e Rocci, conduc., alb. Croce Rossa . .262
Lenti Dom. fu Gius. 46 v. Barolo . . . 8,258
Lenti Giovanni, 23 v. Maria Vittoria 453
Lenzi Alfonso, tenente, 49 v. Borgo Dora . .375
Leo Natale, impieg., 47 v. Lagrange. 473
Leonardi Camillo 44 v. S. Secondo . . . 61
Leonardi Gius., tenente, 58 v. Gioberti . . .376
Leonardi L., fotografo, 41*bis* v. Roma . . . 496
Leonardi L., indoratore, 19 v. Acc. Albert. 487-88
Leonardo Angela, pizzicagn., 44 c. Napoli . .289
Leonardo Caterina, neg. vino, 9 v. Biella. . .280
Leonardo Gius., geom., 3 v. Massena 493
Leonardo Vinc., succ. Rocca, confett., 4 v. Po. 283
Leoncini Oreste, capit., 24 v. Arsenale 558
Leone, conduc., albergo del Campanile . . .266
Leone Bernardo, pizzicagnolo, 11 v. Cavour . 289
Leone Camillo (Vercelli) 485
Leone Cesare, avv., 27 v. Genova. . . . 514-18
Leone Dom., neg. ferr., rimp. 2 v. Cottolengo . 235
Leone Dom., panatt. (Mad. di Campagna) . . 303
Leone Gius., sellaio, 3 v. Arcivescovado. . . 225
Leone Luigi, ispett. scolast., 57 v. S. Donato. 331
Leone Margh., fornaia, 41 c. Vercelli. . . .297
Leone-Morelli Franc., maestra, 2 v. Galvani .577
Leoni Cleto, impieg., 51 c. Siccardi. 477
Leoni Ida in Chiarini 16 v. Barolo . . 8
Leoni Leone, ing. 25 c. Oporto 47
Leonigio Amedeo, sarto, 47 v. Bellezia . . .469
Leonoris Ant., liquorista, 194 c. Reg. Margherita 275
Leporati Pietro, falegn., 19 v. Andrea Doria . 208
Leporis Antonietta, levatrice, 46 v. S. Donato 353,538
Leprotti Alberto, pizzicagn., 17 v. S. Ottavio .289
Lequin et Yersin, orologiai, 9 v. Roma . . . 485
Lequio Franc. 44 v. Manzoni . . . 43, 35
Lera Francesco 4 v. Brugnone 43,42
Lerda sor. 6 v. Gioberti 30
Lertora Gerolamo, impieg., 24 v. Gioberti . .337
Lesca coniugi 17 v. delle Scuole. . . . 64
Lesca frat., orefici e galv., 4 v. Genova . .183-86
Lesca Luigi, 17 v. delle Scuole. 522
Lessona Clelia, maestra, palazzo Carignano .577
Lessona Filippo, medico, 33 v. S. Massimo . .547
Lessona Mario, prof., 24 v. S. Franc. da Paola .581
Leto Basilio, monsign., 1 v. Mad. Cristina. . .468
Lettel Vittorio, avv., 59 v. Garibaldi . . 514-16
Leumann Napol., coloni, 9 p. Statuto 173,427,505
Leumann-Cerutti Amalia, 9 p. Statuto . . . 400
Leurino Onorato, scalpell., 44 v. Drovetti . .241
Leva Pietro, impieg., 8 v. Baretti 471
Levasseur de Sorval Leonia 23 v. Villa della Regina . . . . . .*pag.* 71
Leve Gio. Batt. 27 v. delle Orfane . . . 43
Levetti M. ed eredi 46 v. delle Orfane . 75
Levi, droghiere, 2 v. Bertola. 249
Levi (semi-convitto), 42 v. S. Massimo. . . .388
Levi fratelli 25 v. Soperga 66
Levi fratelli, mode e novità, 4 v. S. Teresa . 165
Levi frat. e sor. 13 v. Palazzo di Città. 28,
Levi A., parrucch., 43 v. Princ. Amedeo . .247
Levi Abramo, avv., 10 v. Garibaldi. . . 514-16
Levi Adamo, ingegn., Gall. Nazionale, scala B. 520
Levi Clementina, maestra, 3 v. S. Anselmo . .434
Levi Costanzo, avv., 53 v. Garibaldi. . . . 516
Levi Davide, avv., 1 v. Garibaldi. 41
Levi Davide, med. sete, 41 v. Mercanti . . 462
Levi Donato 30 c. Vitt. Eman. II 23,4
Levi Donato e figli, lanerie, Gall. Umb. I .472-75
Levi Edoardo, avv., 58 c. Vitt. Eman. II 380,441
Levi Ernesto 46 v. Pisa. 48, 53
Levi Eug., insegn., 42 v. S. Massimo. 586
Levi Giac., maestro di musica, 2 v. Arcivescovado 434, 591-92
Levi Giac., impr. foraggi, 20 v. S. Quintino 255-57
Levi Giacomo, 2 v. Mazzini. 488
Levi Giulio Giac., avv., 19 v. Lamarmora. 514-16
Levi Gius., neg. abiti, 9 v. Garibaldi 471
Levi Gius., banchiere, 23 v. Bogino 461
Levi Gius., velluti e seterie, 44 v. Cavour. . .463
Levi Giuseppe, 3 v. Regio Parco 425
Levi I. di S., fabbr. lime, 34 v. Artisti 236
Levi I. fu Isaia, rappr., 7 v. Ospedale 235
Levi Ippolito fu Eman. 50 v. Mazzini . . 38
Levi Isaia, banchiere, 17 v. Carlo Alberto . .461
Levi Israel, avv.-proc., 10 v. Garibaldi . . .516
Levi Israel Samuel 4 v. Ponza 31
53, 427-31
Levi Italo, drogh., ang. c. Reg. Margh. e Ariosto. 210
Levi Lelio, merc. sarto, galleria Nazionale . 171-72
Levi Marco e Samuel di Gius. 4 piazza Cavour 9, 48
Levi Marianna, cons. confr. israelitica 433
Levi Raffaele, tipogr., 7 v. Corte d'Appello . .494
Levi Rosa, tintoria, 3 v. Cavour 477
Levi Salvador ing., 3 v. S. Quintino e 20 v. Pietro Micca 60, 520-69
Levi Salvatore, impieg., 36 v. Carlo Alberto. 331-35
Levi Samuele consigliere prov., 10 v. Garibaldi. 5, 42, 51, 332, 514-16
Levi Simeone, prof., 49 v. Maria Vittoria . .589
Levi e frat. Sacerdote 45 v. Bogino . . 14
Levi e Sacerdote, neg. abiti, 26 p. Castello 171-72
Levi e Zenone, banchieri, 44 v. Finanze. . .461
Levi de Veali bar. Alessandro 40 via Accademia Albertina 3, 324, 451
Levi-Sacerdote Vitt., cartol., 2 c. Palestro . .499
Levis Gius., impres., 4 v. Saluzzo 214
Levrone frat. e sor. 44*bis* v. Principe Tommaso. 62
Liatti Lorenzo e Secondo capi-mastri, 24 v. Viotti. 62, 214
Liautaud frat. 14 v. Cernaia . . 24, 31, 33
Liautaud Carolina in Grassis 1 v. Goffredo Mameli 24,31
Liautaud Maria in Morra, 6 v. Cottolengo . 22,31
Liberali Vinc., dott. (Roma). 404
Liberti Ang. fu Franc. 79 v. Mad. Cristina 35
Libré Agost., disegn., 19 v. Princ. Tommaso . 478

Libreria Editrice S. Giuseppe, Collegio Artigianelli, 14 c. Palestro . . . . . .*pag.* 194
Libreria Salesiana, 32 v. Cottolengo 196
Lichtenhahn G., rappr., 9 v. Amed. Avogadro . 255
Licia Ferdinando, 2 piazza Lagrange . 479-80-81
Lieberman D., incisore, 43 v. Garibaldi 182, 200
Lienne Henry, 42 rue Petitot (Ginevra) . . .503
Lignetto Luigi, fornaio, 33 c. Valentino . . .297
Lingua Gius., organi, 45 v. Tiziano. 205
Lionne E. e Comp. (Ditta) 20 c. Sommeiller. 66
Lionne Alessandro, 16 c. Sommeiller 484
Lippi Arnaldo, impieg., 20 v. S. Tommaso . .363
Lipsiadi Gius., velluti, 462 c. Reg. Margh. 164, 419
Lipsiadi Paolo, perito, 40 v. Bellezia . 522-23-24
Libreria Centrale, ang. v. Roma e Bertola . 275
Lisa Carlo 9 v. Petrarca 47
Lisa Gio., pasticciere, 42 v. S. Secondo . . 283-97
Lista Civile 8, 17, 50, 52, 53, 55, 59, 60, 64, 70, 73
Listello Vitt., maestra (Mad. Campagna). . .573-77
Litografia del Patronato, 3 v. Arcivescovado .495
Littardi Lod., avv., 6 v. S. Anselmo 514
Liuzzi T., 47 v. Gioberti 531
Liverani Tommaso, barriera di Nizza 432
Livraghi Achille, impieg., 51 v. Ospedale. . .478
Lobera Eug., nichell., 46 v. Princ. Amedeo .185
Locarni Giuseppe prof., presid. Camera Commercio (Vercelli) 494, 507
Locatelli frat., tipografi, 7 v. Galliari 494
Locatelli Aug., tipogr., 29 v. S. Secondo . 194, 411
Locatelli Carlo, sacerd., 2 v. Chisone 468
Locatelli Felice, terraglie, 30 v. Roma. 192
Locatelli Gio., panier., ang. v. Venti Settembre e Palazzo di Città. 484
Locatelli Giuliano, avv., 6 v. Orfane 514
Locatelli L., piume e fiori, 26 p. Castello . .493
Locatelli L. e C., pellicciai, 4 p. Vitt. Em. I . 223
Locati M. e Torretta G., fabbr. carrozze e carradori, 57 c. S. Maurizio 205
Locarcio Antonio, capitano d'Artiglieria. . .558
Lodi parrucch., 33 v. Bertola 247
Lodi Federico, geometra al Catasto, 41 v. Zecca . 337
Lodi Pietro, neg. vino, 33 v. Bertola . . . 278-80
Lodola Aless., leg. libri, 19 v. Princ. Amedeo 498
Lodolo Enrico, impieg. Ord. Mauriziano . . .314
Lodovico Rosa, salsam , ang. c. Principe Oddone e c. Regina Margherita 289
Loescher-Clausen, libraio, 19 v. Po 494
Loescher Ermanno, casa editr., 46 c. Vittorio Emanuele II 493-94
Loggero Gius., avv., 7 v. Bolero 370, 511
Lolli Camillo, prof., 28 v. Berthollet. 564
Lamagno Gius. 65 v. Cottolengo. . . . 22
Lombard bar. Franc., 9 p. Vitt. Em. I. . . .324
Lombard Ern. e C°, piume e fiori, 29 v. Lagrange. 164 465-93, 223-55
Lombard G., impieg., 7 v. Gaudenzio Ferrari. 343
Lombard Luigi, medico-chirurgo, 44 v. Vitaliano Donati 531
Lombardi, vinaio, 46 v. S. Giulia 280
Lombardi Celest., impieg., 41 v. dei Fiori . .333
Lombardi G. B., guantaio, 26 v. p. Castello. .223
Lombardi Gio., materass., 20 v. Pietro Micca .230
Lombardi Gio., avv., 45 v. Garibaldi 511
Lombardi Leonida, avv.-proc., 37 v. Garibaldi. 516
Lombardi Luigi ing. e Stefano fu Gius. 44 v. Tarino 67
Lombardi Michele 4 c. S. Martino . . 59, 63
Lombardi Pietro, capit., 4 p. Carlo Em. II. .377
Lombardi Virginia, pittr., 6 v. Venti Sett. *pag.* 525-85
Lombardini Ottavio, impieg., 44 v. Saluzzo . 476
Lombardo Angela, mercerie, 25 v. dei Mille. . 479
Lombardo Franc., neg. vino, 120 barr. Casale . 280
Lombardo Luigia, maestra, 16 v. Gaud. Ferrari . 429
Lomberti E. e C., decor., 42 v. delle Scuole. 489
Lombroso Cesare prof., 26 v. Legnano . 34 371, 483, 531-46-47-52-53
Long Aug. e C., rappr., 38 v. Arsenale . . . 255
Longhi Adolfo, maestro di scherma, 1 v. Zecca . 539
Longa Caterina, biancherie, 4 Princ. Tomm. . 475
Longhi Angelo 8 v. Drovetti 24, 65
Longo, orefice, 4 v. S. Tommaso 483
Longo Achille, 28 v. Madama Cristina . . . 438
Longo D., sarta, 22 v. Barbaroux. 167
Longo Filippo 94 c. Reg. Margherita. . . . 53
Longo Giacomo, senatore (Roma) 315-90
Longo Tomm., prof., 52 v. Nizza 539,56
Longone Ant., usc. Pretura, 71 c. S. Maurizio . 369
Loquis Barbara, levatrice, 49 v. Saluzzo. . . 538
Lora Ant., macell., 2 v. Baretti 299
Lora C., mecc., 1 v. Pallamaglio. 241
Lora C., vinaio, 45 v. Saluzzo 280
Lora Carlotta, maestra, 24 v. S. Teresa . . . 565
Lora Fermo, impieg., 24 v. S. Teresa. . 44 2-70
Lora Gio., macell., 4 p. Statuto 299
Lora Giulia, maestra, 24 v. S. Teresa . . . 577
Lorea Gio., chinc., 6 p. S. Carlo 482-92
Lorea Margherita ved. Calligaris 24 via Berthollet 40
Loreia Rosa in Carrera 47 v. Berthollet. 10
Lorenzale Antonio, materass., 1 v. Campana. . 230
Lorenzale Felicita, modista, 42 v. dei Mille. . 168
Lorenzini Nazzarino, ombrell., 6 v. Andrea Doria 482
Lorenzini Pietro, falegname, 38 v. S. Massimo . 208
Lorenzoni C. M., vinaio, 62 v. Montevecchio. 280
Lorini Em., maestro musica, 52 v. dei Mille . 580
Loro Luigi stuccatore, 20 v. Fiori . . . 26
Loro Mauro, fornaio, 86 v. S. Donato 297
Loro-Piana Luigi 20 v. dei Fiori . . 26
Lo Russo Gaetano, impieg. 40, v. S. Massimo . 374
Losa G. rappr., 11 corso Re Umberto, abitaz. 32 c. Dante 22,255
Losa e Campo, mecc., v. Priocca. 244
Losana Cesare, avv., 29 v. Barbaroux 385, 447-23-514
Losana Ottavio, dott., 7 v. S. Dalmazzo. . . . 531
Losano Aless., avv.-proc., 20 v. S. Chiara. 514-516
Losano Ant., rag. Fabbrica d'Armi 375
Losano Giuseppina, tabacc., 9 v. Garibaldi. . 360
Losano Maurizio, capitano, 33 v. Mazzini. . . 372
Losano T., calzolaio, 4 v. Rosine 227
Losano Tomm. Aless. 43 v. Garibaldi . . 54
Losero Gius, formaggi, tettoia p. Bodoni . . 291
Losio Carlo, ing., 88 c. Vitt. Em. II . . . 334-94 403-17-43, 501-03-20
Losio-Ramella Fadilla, 88 c. Vitt. Em. II, . . . 400
Lossa Gius., orolog., 76 c. Vitt. Em. II . . . 485
Lossetti Olimpia, levatr., 97 c. Vitt Em II . . 538
Lotteri Mich., curato, 5 vic. S. Maria. 94, 423-65 66
Lotterio Carlo, tappezziere, 30 v. Mercanti . . 490
Lotti Carlo, liquorista, 2 via S. Donato . . . 275
Lotti Pietro, tratt. (barr. del Martinetto) . . . 303
Louvet-Gay E., prof., 24 v. Carlo Alberto 488-89, 590
Lovadina Marco, farmacista militare, 1 *bis*. via Principi d'Acaja. 378

Lovazzano fratelli, fotografi, gall. Geisser *pag.* 496
Lovera Adelaide, commest. (barr. S. Paolo). .304
Lovera A. in Delbecchi 44 v. Cavour . .8,44
Lovera Anna, pizzicagn., 40 v. S. Donato . .289
Lovera Ant., commest., 42 v. Barolo . . 285-89
Lovera Battista, tratt. (Madona del Pilone) . .304
Lovera Efisio fu Gio. 14 v. Lagrange . 45,58
Lovera Franc. fu Fio. 40 v. S. Donato . . 58
Lovera Giac., forn. milit., 9 p. Solferino. 187,225
Lovera Gio, pizzicagn., 15 v. Bogino 289
Lovera Gio., macell., 421 c. Vitt. Em. II . . .299
Lovera Lucia in Castagneri 17 v. Madama Cristina 34
Lovera Michele, macell., 23 v. Carlo Alberto . 299
Lovera Vinc., prof., 40 v. S. Domenico . . .491
Lovera Madd., neg. vino, 413 barr. di Lanzo. 304
Lovera di Maria nob. Carlo 324
Lovera di Maria march. Cesare, 14 v. Cernaia 324-80
Lovera di Maria nob. Ernesto 14 via Venti Settembre 70, 324-66
Lovera di Maria nob. Gius., 6 v. Rossini . 324, 501
Lovera di Maria nob. Ott., senat., 40 v. Mazzini 317
Lovisolo Ang., fabbr. pennelli, 5 v. Biamonti . .222
Lovisolo Ant., impieg. Opera di S. Paolo. . .387
Löwy et Abeles, chincagl., 16 v. Roma 182,223-27
Loy-Mugia Celestino, giornalista, 40*bis* via S. Francesco da Paola 543
Lubatti Celest., 40 c. Valentino 554
Lubia, coniugi, 15 c. Oporto 479
Lubratti Giacomo, salsam., 42 v. Ospedale . .289
Lucca Ferd., avv.-proc., 6 v. Stampatori . 344-46
Lucca G. Stefano, vinaio, 6 v. Berthollet. . .280
Lucca Maria Luisa, maestra, 9 v. Beinasco. .577
Lucca Stef., fabbr. vasi vinari, 6 v. Berthollet . 207
Lucca Teresina, 7 p. Maria Teresa 490
Lucca Umberto, impieg., 40 c. Valentino. . .470
Lucchino Carlotta, pizzicagn., 6 v. Giulio . .289
Lucci Felice, Fidel'o Istit. Sommeiller, 10 v. Gazometro 564
Lucciola Giac., dott., 2 c. S. Martino. . . 401, 553
Lucco Gius., velocipedi, 40 v. Berthollet . .243
Lucco Luigi meccan., 2 p. B. V. degli Angeli 32,232-41
Lucco Mussino Gio. Ant., droghiere, ang. via Genova e Bertola 219
Lucentina solare, Davis L., 3 gall. Geisser . .245
Lucchini Pietro, tappezz., 7 c. Re Umberto . .190
Luchini G., terraglie, 6 v. Venti Settembre .492
Luchino Teresa, tabacc., 1 v. Carlo Alberto . 360
Luciano A., lavori in cappelli, 7 v. della Corte d'Appello. 249
Luciano G., neg. e tabac., 7 p. Carlo Felice 182,360
Luciano Gio., parrucch., 2 v. Sacchi 247
Luciano Pietro, prof. (Milano) 549
Luciano succ. Fenino, calzol., 19 v. S. Teresa . 227
Luciano Vincenzo, barb., 4 *bis* v. S. Donato . 247
Lucifero barone Franc., ing., 16 v. Principe Amedeo 324, 444, 504
Lucifero-Faccio baronessa Angelina, 16 v Principe Amedeo 324, 444
Lucio Carlo, chirurgo, 40 v. Ospedale. . . .331
Luda di Cortemiglia Edoardo, maggiore, 14 v. Ospedale 375
Luda di Cortemiglia conte Cesare, 14 v. Ospedale 324
Luda di Cortemiglia nob. Giuseppe 324
Luera Nicola, sottotenente, 2 v. Plana 464
Luera Nicolò, contabile, 2 v. Plana 372
Luino fratelli, albergat., Mad. del Pilone 268, 304
Luino Ang., lavori in capelli, 20 v. S. Teresa. 249
Luino Gio., provveditore studi, 14 v. Quattro Marzo . . . . . *pag.* 331-34, 386
Luino Gius., cappellaio, 31 v. Lagrange . . .486
Luino Gius., deleg. benef. (Madonna del Pilone). 425
Luino frat. fu Michele 38 v. del Mercato. 38
Lumello Gio. e Comp., ristorante, 55 via Garibaldi . . . . . 268 [illegible]
Lumello Vincenzo, orefice, 5 p. Consolata 483-85
Lumpp Dionigi, birraria, 22 v. Alfieri 276
Lunati Enr., impieg. magazz. tabacchi 358
Lunel di Cortemiglia frat. e sor. 38 e 40 v. Principe Amedeo 50
Lungo coniugi 5 v. S. Quintino. . . . [illegible]
Lungo Filippo impres., 37 v. S. Giulia 74, [illegible]
Lungo Gius., neg. vino (barr. Milano) . . . [illegible]
Lungo Orazio, neg. pipe, 5 p. S. Carlo . . .482
Lupano Carlo, impieg., 5 v. S. Domenico. . 366-94
Lupano Carlo fu Gio 9 v. Marco Polo 36,43-47
Luparia Camillo, vettur., p. Solferino 260
Luparia Francesca ved., vettur., p. Solferino . 260
Luparia Perfetto, vetturale, p. Solferino . 259-60
Lupi frat. 3 v. Des Ambrois. . . . 23, 50
Lupi Ant., tappezz., 5 c. S. Martino . .190-203
Lupi Luigi, impieg. munic., 3 v. Des Ambrois. 343
Lupi di Moirano nobile Edoardo, 6 v. dei Mille 324, 429
Lupi di Moirano conte L. 65 c. Siccardi 33, 324
Lupicino Marcant., mag. alim., 8 v. Bellini . 282
Lupis sorelle, 42 v. S. Massimo 177
Lupo Augusto, impieg., p. S. Giovanni, pal. Genevese 344, 452
Lupo Caterina, levat., 2 v. Porta Palatina . .538
Lupo Emilio, ragion., 12 v. Sacchi . . 343, 522
Lupo G., pizzicagn., 45 v. Genova 285
Lupo Michele, negoziante vino (Cavoretto) . 505
Lupo Paolo, impieg., 37 v. Po 346
Lupo Tiburz., impieg. Catasto (S. Benigno) . .337
Lupo e Capello, orefici, rimp. al 2 v. Accademia delle Scienze 184
Lupo-Pollini Brunechilde, ispettr. scuole municipali, 37 v. Po 568
Lupotti Ermenegildo, notaio (Villastellone). .549
Lupotto, mercerie, 41 v. S. Donato 479
Lupotto Evang., cartol., 12 v. Palazzo Città .499
Lupotto V., sart. teatrale, 1 v. S. Domenico. 469
Luraschi Franc., 148 c. Regina Margherita. .280
Lurati Gio. (Lugano) 46
Luria M., lanerie, v. Roma vicino a p. Castello. 472
Luria e Portino, mercanti-sarti, 6 v. S. Teresa 471
Lusardi Antonino, 34 v. della Rocca 527
Luserna Maria, maestra, 48 v. Cavour 577
Luserna d'Angrogna-Pallavicino march. Anna, 49 c. Duca di Genova. 324, 438
Luserna-Manfredi di Angrogna conte Giorgio 49 c. Duca di Genova. 524
Luserna Rorengo di Rorà-Canevaro marchesa Delfina, 49 via Assietta . . . . 399 . .438
Luserna Rorengo di Rorà-Pallavicino marchesa Teresa, 43 via Cavour 324, 400-38
Luserna di Rorà Vittoria in Fassati 28 via Cavour 4, 48
Luserna Rorengo di Rorà conte Emanuele, consigl. comunale, 49 v. Assietta 324-40-91 399, 418-50-53-54-56, 582
Luserna Rorengo di Rorà march. Maurizio 43 v. Cavour . 16, 18, 73, 324, 406-07 33-56
Lusona Carlo Dom., proc., 13 v. Garibaldi . .516
Lussiatti S., bottiglieria, 33 v. S. Chiara . .275
Lussiatti Vittorio, calzol., 14 v. S. Donato . .227

Lusso Annibale, 34 v. dei Fiori . . . . . *pag.* 442
Lusso C., calzol., 21 v. Vanchiglia 227
Lusso Cesare, tratt., (Pilonetto) 304
Lusso Enr., tornit., 5 v. Lanino . . . 201-44-33
Lusso Eug. 12 p. Statuto 66
Lusso Franc., fornaio, 22 v. Garibaldi. . . .297
Lusso Gio., calzol., 47 v. della Zecca 227
Lusso Giov., geom., 33 c. Siccardi 337
Lusuardi Amilcare, meccanico, 56 v. S. Chiara 232 233-39-44-42-43
Luttati Margherita, cioccol., ang. v. Monte di Pietà e Mercanti 284
Luvini Franc., maestro musica, 16 v. Botero . .594
Luvini Giulio, ing., 2 v. Riberi 520-62-64
Luzi Dom. di Gaetano 38 v. Cellini . 48, 37
Luzi Giuseppe, direttore, 42 c. Siccardi . . .445
Luzzati Adele, maestra 434
Luzzati C., drapperie, 49 v. S. Tommaso 472-75-79
Luzzati Ida e Marco 92 c. Vitt. Em. II . . 59
Luzzatti Iopol., avv., 72 v. Venti Settembre, abitazione 35 v. Assietta . . 348, 504-07-11
Luzzatti Michel., maestra, 5 e 7 v. S. Anselmo . 434
Luzzato Moise, impieg., 34 v. Mazzini 471

M

Macagno sor., sarte, 47 v. Carlo Alberto . . 167
Macagno Caterina in Borgi 44 v. Roma. 55
Macagno Ces., pasticciere, 6 v. Monte di Pietà. 283
Macagno Felice, macell., 7 c. Emilia 299
Macario coniugi 48 v. Industria 32
Macario Bernardo e nip. 8 v. S. Chiara 9,64
Macario Carlo, pizzicagn., 44 c. Princ. Oddone 289
Macario Carlo e figli, vinai, 7 via Berthollet 278-80
Macario Domen., fornaio, 144 c. Reg. Margh. 297
Macario Giac. e figli, specch. 39 v. Roma, fabbr. 11 v. Gaudenzio Ferrari . 28, 60, 491
Macario Gio. 42 v. Fiando . 42, 44, 25, 71, 224
Macario Gius., materass., 9 p. Vitt. Em. I. . .230
Macario Lodovico, fabbro-ferraio, 10 v. Ormea. 245
Macario Luigi 40 v. Ormea 44
Macario Maur., neg. mobili, 3 v. Baretti . . .203
Macario Secondo, calzol., 7 v. Roma 227
Macario Vinc., impieg. R. Economato, 14 via Monferrato 339
Maccabruni Erm., magg., 2 c. S. Martino. . .375
Maccagno C., confett., 14 v. Berthollet . . .283
Maccagno Gio., paste e farine, 46 v. Genova. 294
Maccagno Luigi, pellami, 9 p. S. Giovanni . .225
Maccagno Michele, macell. (Mad. di Campagna) 302
Maccari Paolina, n. Gurgo, vett., p. S. Martino 258
Maccario, pizzicagn., 35 c. Siccardi 289
Maccario Giovanna, neg. vino (Pozzo Strada) 305
Macchi Augusto e sor. fu Carlo 5 via Boucheron 43, 22, 54
Macchi Teresa fu Giacinto 49 v. Cottolengo 22
Macchi A., fabbr. acque gazose, 4 v. Ariosto . 277
Macchia Carolina, tabaccaia, 19 v. Somis . .360
Macchia Felice, impieg., 4 v. della Zecca . . .559
Macchia G.B., ricev., barriera Milano 347
Macchia P. M., cartolaio, 7 v. Carlo Alberto .499
Macchia Luigi, fabbro-ferr., 40 v. Mad. Cristina. 245
Macchietti Serafino, 49 v. della Rocca 444
Macchiorlati Dom., orolog., 20 v. S. Giulia . .185
Macchiorlati Enrico, geom. (Mathi) 497
Macchiorletti Enrico, avv. (Corio) 548
Macciocchi Lod., med.-chir., 10 v. Ponte Mosca. 531
Macciotta P. A., drogh., 19 v. della Rocca. *pag.* 219
Macciotta Pietro e figli, droghieri, ang. v. Baretti e S. Anselmo. 219
Maccone Umberto, impieg., 35 v. S. Chiara . .472
Macellai (Ufficio colloc.), 3 c. Princ. Oddone . 253
Machiorletti Gius., presid. Catasto (Corio) . .337
Macina-Gervasio Luigia, maestra, 26 via Bidone 574-77
Maddio Gio., impieg., 42 c. Princ. Oddone. . .346
Madonno Sebast., impieg., 2 c. S. Martino . . .471
Maero Luigia, maestra, 26 v. Orfane 577
Maestri frat. e sor. (Casale) . . . 60, 64
Maestri Giulio 40 v. Petrarca . . 47, 56
Maffei, affitta-cavalli, 23 strada di Francia. .258
Maffei frat. e sor. fu Gio. 4 v. Susa . . 67
Maffei (Istituto), 4 v. Ponza 588
Maffei Agost. fu Mart. 2 v. Ariosto . . 5, 54
Maffei Angela, tintrice, 2 v. Andrea Doria . .177
Maffei Carlo, calzol., 24 v. Porta Palatina . .227
Maffei Cat^a., concess. vett., p. Statuto . . 260-61
Maffei Eusebio, selciatore, 15 v. Biella. . . .242
Maffei Gio., agente cambio, 31 v. Venti Sett. .462
Maffei Luigia, drogh., ang. v. Reggio e Pisa. .249
Maffei Luigia, neg. vino (Barca di Stura) . .304
Maffei di Boglio contessa Dorotea n. Capnist 47 v. Assietta. 6, 65, 324
Maffei di Boglio conte Ferd., 47 v. Assietta . .324
Maffei-Riva M., maglierie, 14 p. Em. Filiberto .473
Maffezzini Amatore, ing., 4 v. Barbaroux . .362
Maffi Fabio, maestro, 43 v. Gioberti 574
Maffioli Adolfo, perito (Domodossola) 524
Maffioli Pietro, pastice., 24 p. Vitt. Em. I. 283-97
Maffiotti Carolina, maestra, 53 v. Garibaldi .574
Maffiotti Elisa, telegrafista, 53 v. Garibaldi. .474
Maffiotti G. B. ing., 3 v. Assietta. 6, 28, 337
Maffoni Gio., avv., 8 v. Baretti 475, 544
Magalli E., modista, 40 p. Vitt. Eman. I . .468-86
Maganza Gius. di Luigi 13 v. Petrarca . . 47
Maganza Luigi e C., lanerie, 44 v. Genova . .472
Maganza P. e C., tessuti, 16 v. S. Agostino . .473
Maggetto Gio., musico, 44 v. Mazzini 415
Maggi Aonib., impieg., 3 v. Nizza . . .362, 444
Maggi Gius., legat., 28 c. Vitt. Em. II 498
Maggi Pietro, ingegn. Catasto, 41 v. Zecca .337
Maggia Giacomo, impres., 33 v. Barbaroux .214
Maggia Gius. 4 v. Barbaroux. . . 7, 40, 22 28, 47, 52, 59, 70, 214
Maggia Guido, med.-chir., Osped. Mauriziano .534
Maggia Luigi, fornaio, 9 c. Emilia 297
Maggiolini Carlo, impieg., 6*bis* v. Ormea . . .474
Maggiora Albino, coltell., 3 v. Monte di Pietà . 242
Maggiora Clemente, vinaio, 34 v. Garibaldi . 280
Maggiora Evasio di Maurizio 12 v. Drovetti 24
Maggiora-Vergano Arn., prof., 18 v. Po . . . 548
Maggiorotti Michele, falegn., 5 v. Plana. . . 202-08
Maghetti Leopoldo, tratt., 40 v. Ponte Mosca 270-74
Magistrelli L., capit., 43 v. Amedeo Avogadro . 377
Magistris Gius., capo uff., 20 c. Re Umberto . 477
Magliani Gius., negoz., 43 c. Oporto 210
Magliano Adele, negoz., 85 v. Nizza 297
Magliano B. e T., fornai, ang. vie Petrarca e Saluzzo 297
Magliano Bart., calzol., 7 v. Princ. Tommaso. 227
Magliano G., drogh., 43 c. Oporto 249
Magliano Luigi, inserv., 15 v. Vitt. Amedeo II. 364
Magliano Tomm., cartol., 7 p. Carlo Felice . 494-99
Magliola Fortunato fu Ant. 4 v. Lodovica 34, 66
Magliola Rosa, sarta, 7 v. Urbano Rattazzi. . 167

Maglioli Eugenio, 41 *bis* v. Garibaldi . . *pag.* 501
Maglioli Gius., fumista, 3 v. Bellezia 214
Maglione Gerolamo, senatore (Napoli) 390
Magnaghi Angelo, parrucch., 9 v. Po 247
Magnaghi Clotilde, maestra, 3 v. Borgo Dora. 416
Magnaghi Gustavo, capo riparto, 38 c. Vittorio Emanuele II 476
Magnaldi Maur., alberg., 42 v. Cernaia . . 268-70
Magnani fr. e sor. fu Em. 6 v. Berthollet . 10
Magnani frat. e sor. fu Giov. Pietro 2 v. Venti Settembre 16,70,73
Magnani Bened., cassiere, 40 c. Re Umberto. 380-84
Magnani Camillo, 5 v. S. Quintino . . . 401, 553
Magnani Carlo, impieg., 37 v. S. Domenico . 378
Magnani Egisto, maestro scherma, 41 v. Zecca 592
Magnani Gio. Batt., impres., 54 v. Massena . 214
Magnani Lor. impres., 6 v. Berthollet 37, 214
Magnani Pietro, ing., 16 p. Carlo Felice . . . 500
Magnani-Numai Camilla, 7 v. S. Domenico . . 374
Magnani-Signetti Delfina, 17 v. Goito 567
Magnanini Ercole, orolog., 45 c. Vitt. Em. II . 485
Magnano Carlo Alb., usciere R. Questura. . . 356
Magnetti Domenico, pizzicagnolo e trattore, 3 v. Moncalieri. 272-85-89
Magnetti Domen., impieg. Uff. tecn. Finanza 358
Magnetti Filib., med.-chir. (Bertoulla) . 352, 424
Magnetti M., levatr., 3 v. Ponte Mosca . . 538
Magnetti Teresa, insegn., 20 v. Genova . . . 492
Magnetto Ern., impieg. Dazio barr. Milano . . 347
Magnetto Gius., impieg., 5 v. Po 346
Magni Franc., ragioniere (Milano) 505
Magni Gius., rag., 39 c. Duca di Genova . 505-06
Magnico Francesca 44 v. Pastrengo . 46
Magnino Teresa, modista, 14 v. Garibaldi . . 468
Mago Carlo, magg. gen., 49 v. della Rocca . . 407
Magone Gio., giardiniere (Tesoriera) 498
Magone Lodov., calzol., 31 v. Garibaldi. . . 227
Magra A., sarta, 4 v. Cavour 467
Mai Luigi, vinaio, 25 v. Borgo Dora 280
Maia Ilario, notaio, 41 v. S. Dalmazzo. . . . 548
Maia e Candela, macellai, 39 v Gioberti. . . 299
Maina sorelle, biancherie, 44 v. Berthollet . 176
Maina A., geom., 2 v. Milano 522
Maina Bart., calzol., 2 v. Vasco 227
Maina E., biancherie, 2 v. S. Tommaso . . 475-76
Maina Gius., cravatte, 4 v. Porta Palatina . 176
Maina Giuseppe, indoratore, 47 v. Bogino . 187
Maina Luigi, medico, farmacia Avviena . . . 531
Maina Martino, cond., alb. Persico Reale . . 265
Maina P., priore, 2 v. S. Domenico 93
Maina e Zuccotti 44 v. Bellezia. . . . 9, 61
Mainardi Gius.ª ved. Gherra 140 v. dei Fiori 26
Maine Angelo fu Bened. 19 c. S. Maurizio . 69
Maineri Gius., 6 c. Re Umberto 307
Maineri Luigi, ispett. scuole munic., 14 v. Goito . 566
Mainero coniugi, ceram., 24 v. Ilarione Petitti 492
Mainero Aless., banco lotto, 18 v. Garibaldi . 363
Mainero Ermenegildo e figli 8 v. S. Chiara 4,54
Mainero Marco, carradore, 125 v. Nizza. . . 205
Mainero Pietro 24 v. Montevecchio 37, 41
Maino Luigi, fattor., 4 v. Rosine. . . . 238-44
Maiocchi Achille, 47 c. Vinzaglio . . . 358, 443
Maiocco A. G., tratt., ang. v. Ormea e Berthollet 274
Maioli Luigi, ingegn., 8 v. Silvio Pellico . . . 478
Maiorino Andrea, impieg. Tabacchi (Dock) . . 358
Maiotti Carlo, 47 v. Vittorio Amedeo 442
Maire Enrico (Asilo Mad. Campagna) 432
Maissa Fausto, avv.-proc., 1 v. Private . . 541-46
Maira coniugi, drogh., 43 v Cottolengo . *pag.* 219
Mairo A. G. L., vinaio, 7 v. Mercanti 280
Maistre in Lovera di Maria contessa Giulia, 6 v. Rossini 324
Maja Giovanni, organi, 5 p. Consolata . . . 205
Maja Seraf. fu Ant. 10 v. Fabro 25
Majaris Carlo, liquorista, 1 v. Sacchi . . 274-75
Majat Carlo geom., 39 c. Princ. Oddone 43, 51, 63, 66, 69
Majat Luigi, Eremo presso Lucento 30
Majna Margh. ved. Bianco 75 c. Principe Oddone 51
Majna e Doglio, passamantiere, 51 v. Po. . . 477
Majoli Gio., rappr., 37 v. Venti Sett. 474, 250-53 504
Majoni Gius., falegn. 7 v. Saccarelli 56, 208, 446
Majorino-Ponzio di S. Sebastiano Cristina, maestra, 2 v. S. Donato. 577
Majrone Giovanna in Secchi 30 c. Vittorio Emanuele II 32
Majotti Fort., prof., 44 p. Eman. Filiberto . . 562
Majotti Rosa, modista, 27 v. S. Tommaso . . 468
Malabaila Lucia, fornaia, 35 v. S. Quintino . . 297
Malabaila e C., fornar, ang. corso Principe Oddone e v. Duchessa Jolanda 297
Malabaila d'Antignano Ermanzia 128 corso Casale 30, 71
Malabaila di Canale conte Alfredo, 7 v. Bonafous 324
Malabaila di Canale contessa Clem., palazzo Genevese, p. S. Giovanni . . 340-24, 437
Malabaila di Canale conte Luigi, 6 c. Cairoli . 324
Malacarne frat., in Valdocco 582
Malacarne Carlo, fabbr. amido, Valdocco. . . 220
Malagrida Luigi (eredi di) 45 v. Cibrario 19,20
Malan N., 34 v. Berthollet 435
Malan Orsola, ved. (Madonna di Campagna) . 424
Malandrino Cater., vinaia, ang. v. Principi d'Acaja e v. Cibrario 280
Malano Martina, sarta, 45 v. Bellezia 467
Malaspina Ladislao, magg. gen., 40 v. Mazzini . 557
Malaspina di Carbonara Clementina in Lupi di Moirano 6 v. Burdin 66
Malatesta Arpalice, levatrice (Mad. del Pilone) 357
Malavasi Celso, capit., 54 v. dei mille . . 358-59
Malbecchi Franc. 23 v. Baretti 8
Malchiodi Ant., prof. dis., 27 c. Valentino . 525-65
Malcotti Carlo, usciere, 34 v. Arsenale . . . 564
Malcotti Carlo, impres., 53 c. Oporto 214
Malcotti Domenico impresario, 53 corso Oporto 44, 42, 214
Malcotti Crida e Durando (Ditta) 53 corso Oporto 43, 60
Maldini Achille farmacista (Moncalieri) . . . 502
Maletti Andrea, 1 c. S. Maurizio 492
Maletti Vitt. fu A., neg. cuoi, 9 v. Assarotti . 225 255, 335, 499, 507-21
Maletto Anna, calzol., 40 v. Arsenale 227
Maletto Bart., pizzicagn., 15 v. S. Donato . . 289
Maletto C., pizzicagn., 42 v. S. Tommaso . . 289
Maletto G. B. e figli, 42 v. Princ. Tommaso. . 290
Maletto Seb., cond., alb. Corona Grossa . . . 267
Malgara coniugi 48 v. Berthollet . . . 10
Malinverni Alfredo, geom., 48 v. Juvara . . . 344
Malinverni Carlo avv.-proc., 4 v. del Carmine. 4, 17, 32, 57, 514-16
Malinverni Carlo, impieg., 3 v. Allioni . . 331-35
Malnati Paolo, impres., 35 v. Garibaldi . . . 214
Malpensi Valent., impieg., 1 v. Zecca 559
Malvano frat. e sorelle fu Alessandro 74 c. Vitt. Em. II 26, 38

Malvano cugini, cambisti, 6 v. S. Teresa . *pag.* 463
Malvano Alessandro ingegn., 49 v. Mazzini 38, 355, 434-69, 504
Malvano Amelia, 12 v. Pio Quinto 433
Malvano Giulio e C., spediz., 14 via Principe Amedeo 231-37
Malvano Giuseppe 25 corso Vittorio Eman. II 36, 51, 72, 433-34
Malvano Gustavo, avv., 74 c. Vitt. Em. II. 394, 507-11
Malvano Isacco, 24 v. Maria Vittoria. 36, 433
Malvano-Levi Amalia, 71 c. Vitt. Em. II . . 570-84
Malvisi coniugi 29 v. Carlo Alberto . . 15
Manibrito Gius., conduc., albergo Milano . . 262
Manacorda Gio., istitut., 1 v. delle Scuole . . 564
Manacorda Mich., parrucch., 39 v. Saluzzo . . 248
Manara P., semplicista, 41 v. Mazzini. . 220, 537
Manara Pietro, giudice, 86*is* c. Palestro . . 366-94
Manara Teodoro, avv., 10 v. Allioni . 368, 544-46
Manassa Gio., 1 v. Andrea Provana 442
Manassei Paolano, Consorzio. Naz. (Terni) . . 390
Manassero And., insegn., 24 v Montevecchio . 491
Manassero Ant., cuoi, 6 v. Madama Cristina . 225
Manassero B., mob. viennesi, 47 v. Nizza 202-03
Manassero Enrico, scult. legno, 14 v. Scuole 201, 446
Manassero Gius., maestra, 58 v. Mazzini . . . 577
Manassero Franc. 47 c. Dante 22
Manassero Luciano, proc., 1 v. Siccardi . . . 546
Manassero di Costigliole nob. Aurelio, 7 v. Bava 324
Manassero di Costigliole nob. Felice, 6 v. Bogino 356
Manavello coniugi, caffett., angolo p. Eman. Filib. e c. Regina Margherita. 273
Manavello Gius., forn., 33 v. Carlo Alberto 297, 506
Manca di Villahermosa zio e nipote 3 via Porta Palatina 49
Manca Ida, maestra, 29 c. Valentino 577
Mancardi Guido, agente cambio, 42 v. Carlo Alberto e 7 v. Pescatori 462
Mancardi fratelli e sorelle fu Pietro 7 v. Savigliano 64
Manciati Franc., impieg., 4 v. Sacchi 376
Mancinelli Gaudenzio, gasista, 20 v. S. Chiara. 238
Mancini Filippo, ingegn., 44 v. Zecca 337
Mancini Luigi, impieg., 5 c. Valdocco 373
Mancini Vitt., dott., 4 v. Arsenale. 532
Mancio Luigi ag. cambio, 26 c. Massimo d'Azeglio 37, 44, 461, 335, 444-79-95, 502-03
Mancio Margh., maestra, 47 v. dei Fiori . 577-86
Mancio Olimpia, maestra, Istit. Duch. Isabella. 586
Mandelli Lucia ved., macell., 20 v. Carlo Alb. . 299
Mandillo fratelli e sor. fu Gius. 20 v. Barolo 8
Mandina Carlo, maestro, 52 v. dei Mille. . . 574
Mandosio Franc., farm. 204 strad. di Nizza 302, 536
Mandrile Emilia, maestra, 19 v. Nizza 577
Mandrile Stefano, impieg., 15 v. Rosine . . . 473
Mandrino Gio. fu Franc. 45 v. Artisti . 6
Mandruzzato Italia, maestra, 2 v. Lagrange . . 574
Mane Donato e C., pizzicag., 27 v. Cottolengo 290
Maneglia Paolo, macch. da cucire, ang. corso S. Maurizio e v. Montebello 239
Manera A., tappezz., 36 v. Lagrange 490
Manera Dom., tratt. (barr. di Lanzo) 303
Manero Anl. fu Gio. 84 v. S. Chiara 19, 48, 61
Manfredi Ang., orol., 134 c. Reg. Margherita 484-85
Manfredi A. e C., fotogr., 4 p. S. Carlo 496
Manfredi Candido, orolog., 160 c. Regina Margh. 485
Manfredi Carlo fu Franc., 45 v. Consolata . 395
Manfredi Carlo (Ditta), emp. chincaglierie, 3 e 5 v. Finanze . . . 482-99, 217-35-43-52
Manfredi Carlo e C., lanerie, ang. p. Solferino e v. Arcivescovado . . . . . *pag.* 472
Manfredi Car. ved. Giuliano (Rivalta Torinese 6
Manfredi Ferd., colonn. d'art., 6 v. Mad. Cristina 376
Manfredi Franc., calzol., 79 v. Nizza . . . 227
Manfredi Gio., conduc., alb. Persico Reale . . 264
Manfredi G. B., tratt., 8 v. Ospedale 270
Manfredi Maria Teresa ed Isabella 6 via Madama Cristina 54
Manfredi Pietro, magg., 46 v. Lagrange . . . 377
Manfredi Vinc., liquorista, 4 v. Andrea Doria 275
Manfredi-Gigante Cater., levat., 38 v. Montebello 353
Manfredini Carlo, ferram., 48 v. Po. 235
Manfredini Felice, valigiaio, 12 v. Venti Sett. 223
Manfredo Gio., neg. olii, 43 v. Roma 292
Manfrino e Zaverio, sarti, 49 v. Garibaldi. . 169
Manganini nob. A., impiegato pretura, 30 via Gioberti 364
Mangianti Ezio, 24 v. S. Massimo. 553
Mangiardi Ant., pizzic., 6 v. Princ. Tommaso . 290
Mangiardi Gio., calzol., 3 v. Volta 227
Mangiardi Gio., tratt., angolo v Barbaroux e Bertola 269
Mangili Cesare, Rowing Club (gall. Subalpina). 433
Mango A., parrucch., 32 v. Roma. 248
Manino Andr., barc., 2 v. Circonvallazione . 153
Manifattura di Cuorgnè, 8 c. Re Umberto. . 473
Manifattura di Rivarolo e S. Giorgio Canavese, 24 v. Alfieri (p. Solferino) 473
Manifattura di Annecy e Pont, 26 c. Oporto. 473
Mannheim (Lu), Assic. marittfluviale terrestre; Biancotti G.o., rappr., 24 v. Bogino. . 250
Mannati Giac. ved. Medici di Marignano 4 p. Statuto 46, 48
Manno barone Don Antonio, 19 v. Ospedale . 346 324, 428-29-83, 85, 500
Manno barone Efisio, 20 v. S. Chiara . 324-37, 486-97
Manno baronessa Eleonora, 19 v. Ospedale . . 429
Mansuino P., impieg., 8 v. Consolata 542
Mantaut Alfredo, incisore, rimp. 23 p. Castello. 200
Mantaut L., liquori, 6 v. Passalacqua. . . 277-78
Mantaut Leonardo, maestro, 6 v. Passalacqua . 574
Mantaut Martino, incisore, 49 p. Castello . . 200
Mantegazza Saulle, ingegn. (Milano) 475
Mantelli Dal., avv.-proc., 16 v. S. Dalmazzo 544-46
Mantelli Gio. Irene, merciaia, 2 v. Tarino . . 179
Mantelli Luigi, calzol., 20 v. Berthollet . . . 227
Mantelli Nicolao, med.-chir., 44 v. Ospedale. . 532
Mantelli Stefano, trattore, 5 v. Alberto Nota 274
Mantello Celestino, magl., 45 v. Gazometro. . 473
Mantovani Teresa, modista, 26 c. Vitt. Em. II . 468
Mantius W. E., console Stati Uniti, 27 via Madama Cristina. 348
Manuel madre e figli 36 v. Canova . . . 45
Manuel Natalina, cartol., 44 v. Nizza 499
Manuel Vitt., telegr., 24 v. Princ. Tommaso . 474
Manuelli A., medico Ospizio di Carità. . . 406
Manzelli Gius., tenente, 5 c. Valdocco . . . 373
Manzetti, calzol., 12 v. S. Teresa. 227
Manzetti Gius., falegname, 26 v. Baretti. . . . 208
Manzi Ettore, procur., 14 v. S. Teresa . . . 546
Manzon Caterina ved., pizzic., 9 p. Statuto . 290
Manzon Claudio, pizzicagn., 16 v. Princ. Tomm. 290
Manzon Giac., pizzicagn., 7 v. Petrarca . . . 290
Manzon Gio, formaggi, 44 v. Garibaldi. . 291-92
Manzon Gius. ed Eug. 50 v. Venti Sett. 70

Manzon Marietta, formaggi, 34 v. Garibaldi. *pag.* 294
Manzon Vitt., pizzic., 402 c. Vitt. Em. II . . . 285
Manzone, vinaio, 9 v. palazzo di Città . . . 280
Manzone Ern., neg. vino, 33 v. S Quintino 278-80
Manzone Marietta, pizzicagn., 39 v. Garibaldi . 290
Manzone Michele, macell., 4 *bis* v. S. Donato . 299
Manzone Natale, macell. (Campidoglio) . . . 302
Manzone S., macell., 2 p. Eman. Filiberto . . 299
Manzoni Ant., pizzicagn., 14 v. Donati . . . 290
Maraini Clemente, ing. (Roma) 475
Maraini Enrico, consigl. banca (Roma) . . . 393
Marana Carol. ved. Nomis di Cossilla e figli (Roma) 69
Marangoni A., avv., 8 c. Re Umberto . 392,479-80,514
Marangoni Cesare, capit., 5 v. Fabro 372
Marangoni Gervasio, chir.-dentista, 9 v. Roma. 535
Marangoni Ignazio, chir.-dent., 4 v. Garibaldi. 535
Marangoni Luigi, cons. Corte d'Appello, 22 via Pietro Micca 364
Maranino Luigi 21 v. Silvio Pellico . . 65
Marano frat. 3 v. S. Maria 62
Maranzana Franc., prof., 38 v. Ormea . . . 562
Maraschi frat., liquor., 44 v. Cavour . 220-74-75-82
Marasso, ebanista, 15 v. S. Agostino (*liquid.*) . 203
Marasso ved., drogh., 28 v. Borgo Dora . . 249
Marca Spirito, portinaio, 46 v. Corte d'Appello . 365
Marcato Costanzo, macell., 46 p. Vitt. Em. I 299
Marcellino Carolina 31 v. Pinelli . . . 48
Marcellino Ferd., impieg., 8 v. Moncalieri . . 473
Marcellino G., materass., 1 p. Savoia 230
Marcellino Gius., neg. mobili, 4 v. Scuole . . 203
Marcellino Gius., paste, 1 v. Ponte Mosca . . 294
Marcellino Luigi, curato, 30 v. Barbaroux . . . 94
Marcellino Mich., lane, 11 v. Assarotti . 474, 224-25
Marcenati Alfredo, ing., 9 v. Plana 520
Marcengo C., incisore, 48 v. Venti Settembre . 200
Marchelli Ambr., avv., 43 v. Garibaldi . . 514-16
Marchelli Angelo geom., 27 v. Cernaia . 49 74, 420-56, 522
Marchelli Dom., ing., 27 v. Cernaia . . . 520
Marchelli Luigi, ing., 27 v. Cernaia . . . 520
Marchello sorelle, ricamatrici, 20 v. Roma . . 178
Marchello Annetta, maestra, 20 v. Roma . . . 491
Marchello Cesarina, maestra, 20 v. Roma . . 491
Marchello Gius., fornaio, 2 p. Mad. Cristina . 297
Marchesa sor., modiste, 52 v. Venti Settembre. 165
Marchesa A., ottico, p. S. Carlo ang. v. Ospedale. 232
Marchesa G., tornitore, 25 p. Castello . . . 204
Marchesa Luigi, maestro, 9 v. Plana . . . 572-74
Marchesa e Berardo, negoz. olii, nel Dock, 5° compartimento 292
Marchese Achille, cartol. 37 v. della Rocca . 499
Marchesi frat. e sor. 5 p. Bodoni . . . 44
Marchesi frat. 9 v. S Tommaso . . . 63
Marchesi, calzol., 46 v. Maria Vittoria 227
Marchesi Enrico, ing., 46 v. Cernaia . 336,435,520
Marchesi Eud., neg. vini, 44 v. Mazzini . . 280-90
Marchesi Franc., modista, 5 v. S. Domenico . . 168
Marchesi Franc., setaio., 1 v. Genova . . 164-65-75
Marchesi Giac., latton., 11 p. Vitt. Em. I . . . 238
Marchesi Luigi, 42 v. Chieri 423, 503
Marchesi Paolo, vinaio, 14 v. Ponte Mosca . 280
Marchesi Ter. ved. Migliassi 42 v. Giulio 30,43
Marchesi Tullio, tenente, 4 v. della Zecca . . 538
Marchetti Alb. 148 v. Circonvallazione. . 74
Marchetti Domenica, carbon., 40 v. Guastalla . 210
Marchetti Francesca in Ajmone Caterina 11 v. Guastalla 32
Marchetti Gius., 2 v. Perrone 490
Marchetti Luigi, impieg., 42 v. Saluzzo . *pag.* 47
Marchetti Pietro, forn., 15 v. S. Agostino . . 295
Marchetti Pietro, vinaio, 7 v. Andrea Doria . 280
Marchetti Roberto, avv., 35 v. Mille. . 394, 529-30
Marchetti di S. Martino conte Luigi, 8 corso Re Umberto 27
Marchetti-Passera F., sarta, 21 v. S. Tommaso. 167
Marchi, calzol., 12 v. Montevecchio 227
Marchi frat., mecc. idr., 2 v. Princ. Amedeo . 434-36
Marchi Angelo, insegn., 2 v. Orfane . . . 491
Marchi Angelo, rappr., 7 v. Catania 530
Marchi Franc., capit. Stato magg., 26 v. Cernaia. 372
Marchi Salvatore, mecc. idr., 5 v. Bertola 434-36
Marchiandi A., biancherie, 23 p. Castello . . 176
Marchiandi Ant. e sor. fu Franc. 42 v. Nizza . .
Marchiandi G. B., mob. in stile, 71 c. S. Maurizio 202
Marchiandi Imisa, maestra, 44 v. Princ. Tommaso. 180
Marchiandi P. E., avv., 9 p. Carlo Em. II . . 339
Marchiaro coniugi 133 v. Madama Cristina. . .
Marchiaro Angelo, 42 isol. v. Bonzanigo . . . 375
Marchigiani Franc., insegn., 49 v. S. Massimo . 490
Marchina Luigi, materass., 6 v. Tesauro. . . 230
Marchina Orsola, macell. (Campidoglio) . . . 302
Marchini C., maestra Istit. Duchessa Isabella . 580
Marchini Franc., 46 v. Garibaldi 420
Marchini Pietro, cappellano Osp. Gen. Carità . 406
Marchino Enr., liquor., 11 p. Em. Filiberto . 275
Marchino L., sp. pozzi neri, barr. Martinetto 214-16
Marchino Mich., spurgo pozzi neri, 980 borgata Campidoglio 214-16
Marchino Pietro, rettore Ospizio Carità, viale Stupinigi 94, 406
Marchioni F., impieg. 32 v. Monte di Pietà . 380
Marchionni Alberto, impieg. Ferrovia P. V. . 430
Marchis frat., prod. chim., 6 v. Arsenale . . . 206
Marchis A., ing., 11 v. Cernaia 520
Marchis Ant. fu Giac. 38 v. S. Francesco da Paola 58
Marchis Teodoro 68 via Bertola . . . 40
Marchis, Olliveri e C., prod. refrattari, 11 via Cernaia. 262
Marchisio frat., orefici, 39 v. Po 183-84
Marchisio Agostino, cappellaio, 40 *bis* v. San Francesco da Paola 188
Marchisio Alfredo Fed., avv., 42 v. Maria Vitt. 510
Marchisio Andrea, pittore, 15 c. Vinzaglio 484. 32
Marchisio B. e figli, litogr., 6 v. Maria Vittoria. 196
Marchisio Bartol., impieg., 42 v. Esposizione 470
Marchisio Bernardo, impieg., 6 c. Duca Genova. 33
Marchisio Edoardo Amedeo, avv., 42 v. Maria Vittoria 510
Marchisio F., calzolaio, 38 v. Ormea 27
Marchisio Felice, impieg., 26 v. S. Secondo. . 47
Marchisio Felice, 39 v. Po. 428
Marchisio Felicita, maestra, 47 p. Santa Giulia. 537
Marchisio Ferdinando, 15 v. Saluzzo 44
Marchisio Franc., commest., 79 barr. di Milano 30
Marchisio G., fornaio, 4 v. Reggio 205
Marchisio G. B., impieg., 3 v. Milano . . . 54
Marchisio Giac., scrivano, 29 v. Giulio . . . 57
Marchisio Giac., trattore, 29 c. Peschiera . . 270
Marchisio Gio, maestro, 45 v. Mazzini . . . 57
Marchisio Gius., impieg., 4 v. Fiocchetto . . 8
Marchisio Gius., maest. musica, 4 v. Goito . . 90
Marchisio Gius., macell., 14 v. Sacchi. . . . 200
Marchisio Gius., impieg., 14 v. Ponte Mosca . 57
Marchisio Giust., maestra, 45 v. Mazzini . . 44
Marchisio Luigi, med. chir., 6 v. S. Tommaso. 57

Marchisio Maria Enrica, maestra (Borgo Vittoria) . . . . . *pag.* 573-77
Marchisio Maria Luisa, maestra, 45 v. Mazzini . 577
Marchisio Massimo, Istit. musicale, 16 v. San Massimo e 28 v. Maria Vittoria . . . 590
Marchisio M., cornici, 3 v. Accad. Albertina . 187
Marchisio M., maestra, 7 v. Vitt. Amedeo II . 577
Marchisio Pasquale, impieg., 6 v. Bogino . . 357
Marchisio Pietro, 5 v. Ottavio Revel 358
Marchisio-Bosso M., neg., 4 v. Arcivescovado 294-95
Marchisio-Traversa A., maestra, 35 v. dei Mille. 577
Marchisone Ant., neg. legna, 9 v. Giulio. . . 240
Marchisone Gius., macell., 68 c. Vitt. Em. II . 299
Marchisone M., liquor., 58 c. Vitt. Em. II . . 275
Marciani Franc., capit., 24 v. Arsenale . . . 558
Marco Felice, prof. chim., 10 v. Assarotti. . . 561
Marco Gio., armaiuolo, 1 c. S. Martino. . . . 242
Marco Lod., maestra, 41 *bis* v. Montevecchio . 577
Marco Vitt., impieg., 2 p. B. V. degli Angeli . 330
Marconi Augusto, forn. orolog., 22 v. Roma. 485
Marconi Margherita, bagni, 54 v. Po . . VII, 249
Marcoux I. ved., cemento, 7 v. Nizza 243
Mare Simone, pesatore, 46 p. Em. Filiberto . 347
Mare e Bussolino, incisori, 6 v. Maria Vittoria 200
Marelli Carlo, caffett., 144 c. Reg. Margherita. 273
Marelli Caterina, direttrice Istit. Figlie militari Villa della Regina 584
Marelli Gius., avv., 20 v. Po 407
Marelli ser. di Remigio 2 v. S. Maria . . 62
Marello fr. e sor. 2 v. S. Maria 62
Marello frat. 7 v. Torquato Tasso . . . 67
Marello C., liq., ang. p. Castello e v. Garibaldi . 275
Marello Giuseppina, telegr., 35 v. Mazzini. . 474
Marello Michele, commesso alla Corte d'App. . 365
Marello Rosa, maestra, 117 v. Nizza 577
Marenco Ant., maestro (Cavoretto) 573-74
Marenco Costanzo, droghiere (barr. di Nizza) . 302
Marenco Gio., teol., 32 v. Cottolengo 412
Marenco Leone, impieg., 8 v. Cavour 392
Marenco Luigi impieg., 26 v. Chivasso . . 49
Marenco Simone, 54 v. Moncalieri 368
Marenco Teresio, segret., 36 v. S. Chiara. . . 440
Marenco di Moriondo nob. E., 2 v. Mazzini 314-24
Marenco di Moriondo conte Giulio, giudice di tribunale, 4 v. Bogino 325-66
Marenco nob. Pietro, 20 v. Bogino 325
Marenda Demetrio, vinaio, ang. c. S. Martino e p. Statuto 280-90
Marendino Alberto, pesi e mis., 22 v. S. Anselmo. 244
Marendino A., macellaio, angolo vie Principi d'Acaja e Giovanni Somis 299
Marengo frat. e sor., fu Gius. 23 corso Principe Oddone. 54
Marengo Agost. disegn. litogr., 40 v. Bertola 204
Marengo A., pergam. artist, 54 via Po 525-26
Marengo Carolina, ricamatrice, 54 via Po . . 478
Marengo Enrico, sotto-bibliot., 45 v. Nizza. . 463
Marengo Eusebio, falegn., 37 c. Valentino 202-08-32
Marengo G., fabbr. insegne, 33 v. Bertola . . 188
Marengo Gio. fu Pietro 10 v. Carena . 45
Marengo Gius. 42 v. Cibrario 20
Marengo Gius., neg. mobili, 3 v. Cottolengo 203
Marengo Gius., vinaio, 32 v. Accad. Albertina. 280
Marengo Gius. e figlio, fabbri, 14 v. Rossini . 245
Marengo Michele, impieg., 3 v. Rosine . . . 376
Marengo Pietro, fornaio, 136 c. Reg. Margherita. 297
Marengo e Minelli, merc. sarti, 64 v. Venti Settembre. . . . . *pag.* 169-71
Marentino A., camb., 12 v. Princ. Amedeo. 462-63
Marentino L., orefice, 2 v. Arsenale . . . 484-87
Maresca Salvatore, distribut. biblioteca, 8 via Giacomo Leopardi 463
Margara sorelle, drogh., 1 c. S. Martino . . . 249
Margaria B., calzol., 5 v. Juvara 227
Margaria Gio., cappellaio, 46 v. S. Massimo. 186
Margaria L., impieg., 48 v. Venti Settembre . 380
Margaria L., sarto, 3 v. Venti Settembre. . . 169
Margarini Ant., calz., 5 v. Goffredo Mameli . . 227
Margarini Ant., latton., 2 v. Goffredo Mameli. 238
Margaritora F., stuccatore, 26 c. Vinzaglio . 210
Margarucci Enrico, impieg., 3 v. Rosine. . . 376
Margary Carlo, ing., 4 p. S. Carlo. 520
Margary Gius., proc., 26 v. S. Agostino. 419, 514-16
Margary Onor., avv., 9 v. Corte d'App. 370,511-16
Margherio Franc., neg. vino (barr. di Milano) . 304
Margherita, calzol., 22 v. Baretti 227
Margotti frat. e sor. 28 v. Gioberti . . 30
Margotti Angiol. in Briccarelli 31 v. Artisti 6
Mariani Angelo, dirett. giard. municipali . . 344
Mariani Carlo, medico chirurgo, 29 via Po . 532
Mariani Emilia, maestra, 29 v. Po. 577
Mariani Enrico, impiegato, 21 v. Santorre Santarosa. 344
Mariani Felice, magg. d'artigl., 7 c. Vinzaglio 557
Mariani G., libraio, 19 v. Po 194
Mariani G., fioraia, 21 v. Po 192
Mariani Isabella, maestra (Barriera Nizza) 573-77
Marianini Luigi, 49 c. Oporto 502
Mariano, liquor., 3 v. Silvio Pellico. 275
Mariano, calzol., 44 v. S. Franc. da Paola . . 227
Mariano, vinaio, 7 v. Silvio Pellico. 280
Mariano Cristoforo 3 v. Silvio Pellico . . 65
Mariano Gio., conduc., alb. Persico Reale . . 366
Mariano Gio. e Bartoli frat., stuccat., 29 via Pio Quinto 210
Mariano Gius., proc., 8 v. Botero 546
Mariano Guglielmo, notaio, 2 v. Assarotti . . 517
Mariano Mario, avv., 8 v. Botero. . . 435,544-46
Mariano Matteo, proc., studio Mariano Gius. 516
Mariatti Ang., tabacc., 876 (Baja d'Assab) . . 303
Mariatti Edoardo, impieg., 2 v. Goito . . . 362
Marietta Ermenegildo (eredi) falegname, 7 p. Madama Cristina 10, 34
Marietti Eug. ved. Marengo 29 v. Ormea. . 44
Marietti Giacinto, 28 v. Vanchiglia 419
Marietti Giac., libraio, 3 v. Bonafous . . 193-94
Marietti Giuseppa vedova Gilodi 6 via S. Domenico 65
Marietti Pietro, tipogr. 23 v. Legnano . . 33 41, 493-94
Marietti Rosa in Avenati Bassi 104 corso Vitt. Emanuele II 73
Marietti-Mayan barone Carlo 325
Marinari Garibaldo, scult. in legno, 35 via Principe Tommaso . . 201-02, 444, 526-83
Marinetti Carlo, macell., 26 v. Po 299
Marinetti coniugi 26 v. Po 3
Marinetti fr. e sor. fu Vinc. 99 v. Nizza . 42
Marinetti Luigi, comm. pretura, 15 c. Siccardi . 367
Marini Alessandro, geometra, 9 via Carlo Alberto 426-62-93, 542
Mariri Azeglio, medico, 1 v. Mad. Cristina . 532
Marini E., bianch., 12 v. Po. . . 469-75-78, 515

Marini Enrico, avv., 16 v. Cernaia . . . *pag.* 503
Marini Fermo, capo-riparto, 36 v. Baretti . . 476
Marini Fil. fabb. pers., 33 c. Vitt. Em. II e 21 v. Bidone, abitaz. 22 v. Galliari . 48, 490
Marini Gio., sarta, 46 v. Berthollet 467
Marini Lorenzo, calzol., 12 v. Bellezia. . . . 227
Marini Mario, impieg., 32 v. Lagrange . . . 474
Marini Michele, 27 v. Mazzini 404
Marini Adolfo, fabbro, 4 v. del Fiando . . . 245
Marini-Pignotti Lavinia, 27 v. Mazzini . . . 588
Marino (eredi), *Tip. Subalp.*, 20 v. S. Dalmazzo 495
Marino padre e figlio, materass., 45 v. dei Fiori 230
Marino C., mag. alim., 35 v. Lagrange . . . 285
Marino Caterina, maestra, 45 v. Gioberti. . . 577
Marino Felice, impieg., 32 v. Monte Pietà . 386
Marino G. B., materass., 46 v. Giac. Leopardi . 230
Marino Igino, impieg., 8 v Bogino 392
Marino Luigi, materass., 36 v. S. Anselmo . . 230
Marino Simone, Luigi e Teresa ved. Appendino fabb. isol. 96 str. R Parco . . . 46
Marino Tomm., Associaz. serica, 44 v. Ospedale 496
Marino Tomm., negoz., 40 v. Arsenale . . . 380
Marione Giac., usciere, 4 v. Barbaroux . . . 370
Mariotto Franc., liquorista, 22 p. Em. Filiberto. 275
Mariotto F., vinaio, 44 v. Massena 280
Maritano Lorenzo ed Emilia 3 v. Andrea Provana 49, 61
Maritano Maria, sarta, 45 v. Ospedale . . . 467
Marletti coniugi, sarti, 74 c. Vittorio Em. II. 469
Marletto Franc., commesso, 32 v. Mazzini . 495
Marletto Casalone, Gius., vinaio, 7 v. Monferrato 280
Marmori Benigno, impieg., 47 c Oporto . . . 477
Marocchetti C., maestro, 21 v. Rossini . . . 574
Marocco coniugi 20 c. Vercelli 70
Marocco, decor., 24 p. Vitt. Eman. I. . . . 189
Marocco Carlo fu G. B. 49 v. Saluzzo . . 56
Marocco Carlo, maestro, 30 v. S. Domenico 587
Marocco Fed., impieg., 37 v. Roma. . . 391
Marocco Franc., vinaio, 16 v. Vanchiglia . . 280
Marocco Franc., rappr., 9 p. S. Giovanni. . . 255
Marocco G. B., caffett., 25 v. Roma 273
Marocco Gius., pizzicagn., rimp. 28 v. Maria Vitt. 290
Marocco Luigi, velocipedi, 9 p. S. Giovanni . 243
Marocco Margh., pizzicagn., 6 v. Ormea . . . 290
Marocco Nic., prof., 5 v. Venti Settembre . . 558
Marocco Teresa, merc., 34 v. Lagrange . . . 479
Maroglio Ottavio 44 v. Aporti 5
Marola A., parrucch., 23 v. Borgo Dora . . . 248
Marone Antonia in Daneo 39 v. Principe Amedeo 50
Marone Ed., med., 4 v. Arcivescovado. 351, 419, 532
Marone G. B., calzol., 14 v. Assietta. . . . 227
Marone P. 49 v. Assietta 6, 24
Marone P. e figlio, seterie, 49 *bis* v. Assietta con filanda in Grugliasco 467
Maroni Lina in Sinigaglia 48 v. S. Francesco da Paola 74
Marro coniugi, pizzicagn., 25 c. S. Maurizio . 290
Marro Ant., medico, 22 v. Giulio 405, 532-40-47
Marro Cesare, avv. proc., 1 v. Consolata . 514-16
Marron G., tintore, 4 v. Gioanetti 177
Marsaglia frat. e C. banca, 4 p. S. Carlo. . 3 5, 8, 9, 27, 54, 65, 464
Marsaglia Gio., ing., 1 p. S. Carlo . . . 393, 475
Marsaglia Luigi console, 4 p. S. Carlo. 74, 318, 431
Marsano Bened., avv., 92 c. Vitt. Eman. II . . 544
Marsano Carlo, impieg., 34 v. Carlo Alberto . 339
Marsano Giuseppe fabbr. mob., 15 stradale di Francia 26, 202
Marsano Luigi, mobili, 24 v Ormea . . . *pag.* 20
Marsano Maria, ferram., 41 v. S. Donato . . 2
Marsengo Franc. 7 v. Alfieri 28, 29 . . 48, 4
Marsengo Raimondo, maestro, 45 v. Tizz . . 57
Marsengo-Bastia Carlo, prof., 47 c. Re Unb . . 2
Marsengo-Bastia avv. Ignazio, deputato, 41 via dell'Ospedale 47-5
Marsigliesi Pietro, alberg., 47 v. Massena . 268-7
Marta Giulio, telegraf., 50 v. S. Secondo . . 3
Martani G., fornaio, 33 v. Mazzini 27
Martano Antonio, fumista, 30 v. Cernaia . 214-
Martano Angela, pizzic., 10 v. Venti Settembre 2
Martano Anna in Seghizzi 34 v. Ba . . .
Martano Bart., giard. (Chieri), villa Pomba . . 4
Martano Giacomo, caffett., 9 v. Bonafous . . 2
Martano Gio., macell., ang. c. del Valentino e v. Madama Cristina 2
Martel Edoardo, prof., 5 v. Finanze. . . . 506
Martelli Carlo, impieg., 44 v. Giulio . . . 3
Martelli Luigi, impieg., 42 v. dei Fiori . . 6
Martelli Nicolao, med.-chir., 14 v. Ospedale . 5
Martelli Vittoria 7 v. S. Maria. . . . 62
Martignone Ant., pizzicagn., 5 v. Goffr. Mameli. 2
Martignone Costantino, 28 v. Barbaroux . . 52
Martignone Felice 34 c. Napoli 1
Martin Gio. fu Bart., legnami, 68 v. Nizza . . 20
Martin Gio. e sor. 6 *bis* c. Valentino . . 6
Martin Gottardo, impieg., 32 v Monte Pietà . 38
Martin di Montù-Beccaria nobile Ippolito, 48 v. dei Mille 3
Martin d'Orfengo conte Giorgio, 9 c. Vittorio Eman. II 25, 4
Martin e Peirani, granaglie, 5 p. Em. Filib. . 2
Martin V. e Martel Carlo (Ditta), 41-43 via S. Pietro in Vincoli 20,
Martin-Montù-Beccaria Ippolito, tenente generale, 48 v. dei Mille 406-07
Martina fratelli 23 v. Buniva 1
Martina Gio. e figli, mecc., 23 v. Buniva . . 2
Martina Giulio, capitano, 37 v. Nizza . . . 37
Martina Isidoro, 33 v. Po 4
Martina Pietro, orefice, 23 v. Buniva . . . 18
Martina Rosa, fornaia, 32 v. Lagrange . . . 2
Martina Vinc., chir., 6 v. Cernaia . . . 532, 56
Martina di Cornegliano conte Felice . . . 32
Martinatto F., meccan., 4 v. Goito 38
Martinazzi sor. in Gamna 13 v. Andr. Dora
Martinazzi e C., fabbr. liquori, 4 v. Sagliano . 27
Martinazzo, cond., albergo Tre Galli . . . 2
Martinel Michele, pesat. dazio, barr. Valdocco 5
Martinelli Giov., magg. artigl., 2 p. Castello . 56
Martinengo, parrucch., 44 v. Buniva . . . 2
Martinengo coniugi, letti in ferro, 26 v Galliari 2
Martinengo Benvenuto detto *Pienta*, albergo Persico Reale 2
Martinengo C., vinaio, 5 v. S. Agostino. . . 2
Martinengo Enrico, avv.-procuratore, 41 via Stampatori 514
Martinengo F., fornaio, 93 v. Nizza 2
Martinengo Fr., imball. vetri e cristalli, 19 via Carlo Alberto. 1
Martinengo Giac., palazzo Reale 1
Martinengo Gio. 44 v. Chivasso 6
Martinengo Maria in Guglielmetti 7 corso Napoli 3
Martinengo Romana, insegn., 5 v. Bava . . 56
Martinengo Teresa, neg. vino, 416 barr. Lanzo . 3

...rengo-Perazzo Celestina, maestra, 9 via S. Secondo . . . . . *pag.* 577
...ni coniugi 4 v. Bra 43
...ni Gio., prof., 25 v. Gioberti 562
...ni Mattia, 9 c. Duca di Genova . . . 475
...ni Serafino, cancell., 17 p. Statuto . . 364
...no Carlo 37 v. Vanchiglia . . . 69
...L., liquor., 22 v. Santa Giulia . . 275
...conducente, albergo Milano. 266
...arm., ang. v. Orto Botanico e Madama Cristina 336
...liquorista, 25 v. Saluzzo 275
...coniugi 100 c. Vittorio Em. II. 73
...frat. 26 v. Garibaldi 28, 48
...orelle, sarte, 15 v. Mercanti . . . 167
...birraria, 42 v. Po 276
...Alberto, rappr., 38 v. Arsenale . . . 255
...Aless., cons. com., 44 corso Vittorio Emanuele II 340-99, 406-14, 583
...Angelo, carbon., 10 c. Valentino. . . 210
...Ant., rappr., 32 v. dei Fiori. . 240-42-24
...Bern., neg., 47 v. S. Massimo. 280-85-94-92
...Casimiro, avv., 25 v. Garibaldi. . . . 361
...Cat., tabacc., 47 v. Principe Amedeo 360
...Dom., maest., 40 v. S. Franc. da Paola. 574
...Dom., notaio, 48 v. Garibaldi 548
...Dom., astuc., 48 v. Monte Pietà. 497-98-99
...Eligia in Govean 42 v. Saluzzo . 56
...Eligio, ing. prof., 48 p. Vitt. Em. I 440, 550
...Enrico, materass., 39 v. Roma 230
...Enr., maestra, 75 c. Princ. Oddone . . 577
...Ernesto, 9 v. Pio Quinto 454
...Franc., deleg. benef. (Mongreno) . . 427
...Gennaro, missionario, direttore spirit., istituto internazionale, 55 v. Saluzzo . 580
...Giovanni, drogh., ang. v. S. Giulia 47 e Montebello 219
...G. (Ditta), porcell., 44 v. Garibaldi . 192
...Gio., calz., 46 v. S. Franc. da Paola . 227
...Gio., dep. ghiaccio, 10 v. Giulio . . . 277
...Gio., impieg., 6 v. Stampatori. . . . 394
...Gio., maestro falegn. alla *Generala* . 471
...Gius., causid., 100 c. Vitt. Em. II, 420, 504
...Guido, impiegato, 40 v. Cernaia . . 365
...Luigia, panatt., 8 v. Baretti 297
...Luigi, cappellano Carceri giudiz. 371, 468
...L., chir. dent., 2 v. Barbaroux 398, 532-35
...M., levatr., 28 v. Principe Amedeo . . 538
...Maria, 4 v. Fabro 428
...Marta, commest., 47 v. Pallamaglio . 290
...Placido, alunno giud., 16 v. Milano . 367
...Romeo, impieg., 29 v. Nizza 546
...Teresa, fornaia, 37 v. dei Fiori. . . 297
...Teresa, trattoria, 43 v. Chieri . . . 271
...Venanzio, neg. legna, 47 c. Valdocco . 240
...Vinc. 20 v. S. Giulia 62
...Vinc., deposito ghiaccio, 3 v. Giulio . 277
...Vitt. (Madonna del Pilone) 430
...e Rossi liquori, 42 c. Vitt. Em. II. 4 44, 16, 48, 38, 69, 73, 74, 215-20-74-77
...di Cigala nob. Enrico, 49 v. Assietta . 325
...di Cigala contessa Irene ved. Rignon, 44 v. Arsenale 436
...di Cigala Ferrari Ardicini cont. Fanny, 16 via Venti Settembre . . 325, 400-16-29-38
...Ballaira di Cigala conte Angelo, 46 v. Venti Settembre. 325
...Bernardi L. in Marenco 49 v. Mazzini 63
Martino, pensione, 9 v. S. Tommaso . . . *pag.* 274
Martino frat., neg. sete, 2 v. Arsenale . 463-64-80
Martino Cat., neg. legna, 14 v. dei Fiori . . 240
Martino Gio. Batt., usciere, 6 v. Bogino . . 337
Martino Gius., oref., 23 p. Castello . . . 184-85
Martino Gius., pellami, 7 v. S. Secondo . . 223
Martino P., oref., 1 v. Porta Palatina . . . 184
Martino Vittorio, pizzicagn., 1 v. Rossini . . 290
Martinoglio Gio.^a, pizzicagn., 21 v. Bellezia . 290
Martinoia Andrea, impieg., 163 c. Reg. Margh. 395
Martinoia Gio. 163 c. Reg. Margherita . 53
Martinolo frat. 24 v. Carena 45, 68
Martinolo Angelo, pellami, 5 v. S. Domenico 31, 52, 225, 323-24
Martinolo Carolina fu Felice 6 v. Corte d'Appello. 24
Martinolo Giacinto 2 v. dei Quartieri 52, 62
Martinolo Giovanni, cons. Asilo Principessa Isabella, 36 v. S. Quintino . . 420-31, 507
Martinolo Gius. in Canova 10 v. Assarotti 6, 32
Martinolo L. e C. conc., 24 v. Carena . . 224
Martinolo Paola ved. Fenoglio 9 p. Emanuele Filiberto 22, 24
Martinolo Teresa ved. Vigliani 34 v. San Quintino 60
Martinolo Vinc. 45 c. Vercelli . . . 70, 425-34
Martinolo e Piumatti, telerie, angolo v. Monte di Pietà e Botero 175
Martinolo-Teppa Carolina, 3 v. Consolata. . . 400
Martinotti, succ. Barrera, merc.-sarto, 5 via Lagrange 474
Martinotti frat. e sor. 9 v. Barbaroux 7, 35, 38, 41, 46, 60, 63
Martinotti Carlo, med. chir., 25 v. Orfane. 405, 532
Martinotti Clotilde, 9 v. Barbaroux 490
Martinotti D. C., 10 v. Carlo Alberto . . . 362
Martinotti Dom., 37 v. S. Francesco da Paola. 442
Martinotti Dom. geom., 5 v. S. Tommaso. 63
Martinotti E., sellaio, 43 c. S. Maurizio . . 225
Martinotti Feder., dott., 44 v. Pio Quinto . 499, 556
Martinotti Feder. e C., tappezziere 9 v. Barbaroux 490, 202, 385, 422-27
Martinotti Franc., cond., alb. Fucina. . 262-64-65
Martinotti Gabriella in Savoia 54 v. Goffredo Casalis 34
Martinotti Gio., decoratore, 33 v. della Zecca. 189
Martinotti Lucia, vinaia, 14 v. Buniva . . . 280
Martinotti Luigia in Ruffino 53 v. Goffredo Casalis 34
Martiny Francesco, 6 v. Maria Vittoria . . . 386
Martoglio Gius., impieg., 3 p. Solferino . . . 473
Martore Antonio, commest. (Mad. del Pilone). 302
Martore Costantino 3 v. Ponza 49
Martore Gio., pizzicagn., 2 v. Genova . . . 290
Martore Giuseppina, 4 v. Genova 490
Martorelli Alb., avv., 8 v. Venti Settembre. . 544
Martorelli Luigi, ing., 13 v S. Teresa 477
Martorelli Luigia, 43 v. S. Francesco da Paola. 429
Martra Bald., impieg., 32 v. Monte di Pietà . 386
Marty G. B., orefice, angolo v. Pietro Micca e 2 v. Barbaroux 184
Marucchi Giac. 44 v. S. Giulia . 43, 62, 208-41
Marucchi Giuseppina 65 v S. Donato . . 58
Marucchi Pietro, sarto, 4 v. Po 469
Marucco C., fornaio, 4 v. Mazzini 297
Marucco Cesare, scriv., 49 v. Porta Palatina . 372

Marucco Gio. Batt., 47 v. Nizza . . . *pag.* 368
Marucco Medardo, berretti, 20 v. Bellezia . . 487
Marzano Gius., tratto. e, 36 v. Accad. Albertina. 269
Marzano Luigi, tratt., 425 c. Reg. Margherita . 269
Marzone Giuseppina, levatrice, 39 v. Gioberti. 538
Masala Giuseppe, capit., 44 v. Arcivescovado . 476
Masante Lor., telerie, 40 v. Mazzini 475
Mascarelli E., impieg., 32 v. Monte di Pietà . 386
Mascarelli Ester, maestra, 40 v. S. Secondo . . 577
Mascarmi Carlo, inserv., *4bis* c. Palestro . . . 461
Maschera, vinaio, 41 v. Arcivescovado. . . . 280
Maschera Evasio, 33 v. Po 443
Mascherini C., tornit., 4 v. Bonafous 204
Mascheroni Francesco, impieg., 3 v. Assarotti. 338
Mascherone Giac., velturale, p. Saluzzo . . . 258
Maschio Gio., impieg., 4 c. S. Martino 496
Maschio Gius., geom., 18 v. dei Fiori 344
Mase-Dari Eugenio, avv., 5 v. Garibaldi . . . 551
Masella Gius., decor., 46 v. Giulio 489
Maselli frat. e sor. 3 v. Bava 8
Masenga Arturo, avv., impieg., 45 v. Alfieri. 394
Masera, calzol., 9 v. Boucheron. 227
Masera frat., parrucch., 2 v. Maria Vittoria. . 248
Masera ved. e figli, vinai, 37 v. Carlo Alberto. 284
Masera A. mecc., 35 str. Stupinigi . 66, 241
Masera Ant., velturale, ang. v. Ponte Mosca, e v. Fiando 259-64
Masera C., orolog., 33 v. Mazzini. 485
Masera Gio., spurgo pozzi, c. Peschiera . . . 246
Masera Gius.ª Carola, maestra, barr. S. Paolo 573-77
Masera Giuseppe, giardin., 29 c. Re Umberto. 498
Masera Gius. 49 v. Ponte Mosca. . . . 49
Masera Luigi, industriale, 46 via Venti Settembre 224-36-40-41-43-93
Masera Luigi, vinaio, 2 v. del Fiando . . . 284
Masera M., vinaio, 33 v. S. Massimo 284
Masera Maria, tabaccaia (Crocetta) 360
Masetti Gabriele, calzol., 4 v. dei Mille . . . 227
Masini A., maestra piano, 19 v. Accademia Albertina. 394
Masini Dom., vetraio, 4 v. Princ. Amedeo . . 491
Masino fratelli 46 v. Lagrange. 33
Masino Angelo, dentista, 37 v. Roma 335
Masino Barbara in Ricca-Barberis 124 c. Vittorio Emanuele II. 72
Masino F., impieg., 46 v. Vanchiglia. 330
Masino Felice, farmac., 3 v. Maria Vitt. .487, 536
Masino Giacinta in Manfredi 46 via Lagrange. 33
Masino Gius., impieg., 45 v. Carlo Alberto . 362
Masino Giusto, ing., 46 v. Lagrange 520
Masoero Ant., mg., 4 c. Valdocco . 336, 427, 520-24
Masoero Bened. (suora). Manic. di Collegno . 405
Masoero Carlo porcell., 4 v. Moncalieri 40, 192
Masoero Corinna, maestra Badia di Stura 573-77
Masoero Gasp., sp. pozzi neri, 2 c. Pr. Eugenio. 246
Masoero G. B., cioccol., 42 v. Barbaroux . . 284
Masoero Gio. e C., caff., 13 v. Ponte Mosca . 273
Masoero Seb. (eredi) 2 c. Princ. Eug. 47, 50, 53
Masoero Virg., pizzicagn., 4 v. Andrea Doria 290
Maspero Gius. 74 c. Vitt. Em. II . 53, 73, 390-480
Maspes Dionisia, v. Rivarolo 428
Maspes Vittorio, mercerie, 43 v. Po. 479
Masprone Carlo 49 v. Carena 45, 58
Masprone Gio., ristor. (Soperga) 303
Masprone Gio. Batt. 46 v. S. Massimo . . 59
Massa Ant., panier., 49 v. Nizza. 481
Massa Basilio, perito geometra (Vercelli). 522-24
Massa Carlo, giardin., 87 v. Cottolengo . . . 48
Massa Eug., impieg., 29 Barolo. 39
Massa Franc., impieg., 3 v. Bonafous 302
Massa Giuseppe, medico, 5 p. Statuto 552
Massa Lorenzo, vinaio, 42 v. Lagrange . . . 278
Massa Luigi, capit. contabile, 37 c. Oporto . 376
Massa Mattia, ing. 84 c. Vitt. Em. II 60, 65, 73, 80, 476, 484
Massa Paolo, argenterie, 13 v. S. Teresa . . . 184
Massa-Rocci Domenica e C., merc., 3 v. Mazzini 178
Massa Saluzzo nob. Eug., sost. proc. del Re, 19 via Maria Vittoria. 325
Massa di S. Biagio conte Enrico 4 via Maria Vittoria 36, 325, 427
Massaglia Costanzo, neg. paste, 20 c. Vinzaglio . 294
Massaglia Costanzo, vinaio, 3 v. Barbaroux . . 284
Massaglia Gio., impieg., 41 v. Arsenale. . . . 336
Massaglia Gio. ed Ed. 41 v. Arsenale. . . . 336
Massaglia G. e figli, paste, 29 v. Orfane . . . 294
Massaglia Luigi, calzol., 43 v. Lagrange . . . 277
Massaglia R., neg. paste, 7 c. Duca di Genova . 294
Massaia Gio., vinaio, 6 v. Vassalli Eandi . . . 284
Massaia Mich., pizzicagn., 2 v. Vasco 294
Massaia-Martini Angela, insegnante, 43 via San Massimo 178, 196
Massaja Ter., tratt., 46 v. Perrone 178
Massano Ernesto, sottoten. contabile, 428 c. Vitt. Eman. II 376
Massano Fr., alberg., 44 v. Nizza 269
Massano e Varese, neg sete, 27 p. Solferino. 46
Massara, drogh., 5 v. dell'Ospedale 296
Massara Eugenia, maestra (Lionetto) . . . 573-77
Massara Giacinta, tabacc., Abbadia di Stura . 306
Massara M., mercerie, 10 p. Vitt. Em. I . . . 178
Massarani G.ac., imp. pubblic., 40 v. Lagrange 252
Massarani Tullo, senatore (Roma) 316
Massaro M., tipogr., gall. Umberto I. 494-95, 252
Massaroli Carlo, banco lotto, 48 v. Roma . . 356
Massarotti, modista, 29 v. Roma. 168
Massarotti Luigi, bustaio, 14 v. Saluzzo . 469-76
Massarotti e Bianco, meccan., 21-23 v. Carlo Alberto 332
Massasso Rosalia, maestra, 47 v. dei Fiori. . 177
Massaza Teonesto, avv., 44 v. Garibaldi . . . 316
Massazza madre e figli 46 p. Vitt. Em. I. 36, 76
Massei A., musico, 34 v. Po 494
Massei Marianna, modista, 42 v. Po 168
Massel di Caresana cont. Anna, 10 v Andrea Doria. 252
Massel di Caresana Eleonora ved. Corbetta-Bellini 10 v. Andrea Doria . . 4, 252
Massera Andrea, custode, Palazzo Madama. . 186
Massera Gio. Batt., delegato P. S. 336
Masserano Cesare, impieg., 7 v. Pio Quinto . 336
Masserano E., maestra, 26 v. Garibaldi . . . 177
Masserano Giac., usciere, 33 c. Siccardi . . . 336
Masserano Giulio, persiane, 7 c. S. Martino . 186
Masserano Pietro 32 v. Mad. Cristina 22, 336
Massetti F., fabbro, 15 v. Massena 294
Massia Ang., passamanterie, 8 v. Moncalvo, 465-77
Massia Gius.ª, magaz alim., 19 v. Massena . . 252
Massia Gius., passam., 20 v. Barbaroux . . . 178
Massia Gio., neg., 68 v. Venti Sett. . 464-65-77
Massiera Francesco Zaverio, magg. gener., 10 v. Assarotti 429-37
Massimino, mercerie, 18 p. Castello 178
Massimino Bart., mobili, 47 v. Cavour. . . 202
Massimino Giov., tratt., 69 c. S. Maurizio . . 294
Massimino di Ceva Elvira in Spinola (San Remo) 24, 57

Massimino di S. Michele nob., 3 v. Consolata *pag.* 325
Massino Margher., stiratr., 26 v. S. Secondo. 476
Massobrio Secondo, impieg., 5 c. Valdocco. . 373
Massoera G., rappr., 6 v. Arsenale 255
Massocco Luigi, calzol., 39 c. S. Maurizio . . 227
Massola Ioannico fu Mich. 22 v. Beaumont. 9, 24
Massola G. C., agenzia, 4 v. Giulio 253, 524
Massola A., fiori artif., 7 v. Roma. 493
Massola Ant., macell., ang. v. Po e Montebello. 299
Massola Domen., conciat., 64 strada di Francia. 224
Massola Giac., macell., 37 v. dei Fiori. . . . 299
Massola Gio., macell., 4 v. Venti Settembre . 299
Massola Gio., macell. (barr. di Nizza) 302
Massola Gius. 44 v. Passalacqua . . 46, 46
Massola Luigi, macell., 205 barr. di Nizza . . 302
Massola Maria, macellaia, 21 v. Nizza. . . . 299
Massola Rosa ved. Casalegno 44 v. Rossini. 55
Massolino F., maestra, 35 v. dei Mille. . . . 577
Massone Riccardo (Parigi). 30
Massotti G., falegn., 4 v. Rossini 208
Massucco B., fornaio, 41 v. Arsenale 297
Masuero, latteria, 59 v. Garibaldi 284
Mastrero Giac., vinaio, 4 strada di Lanzo . . 281
Matana-Devia Teresa, maestra, 24 v. Gioberti . 577
Matermini Franc., ingegn., 42 v. Arsenale . . 477
Maletti Franc. ved. Genta 69 v. Gioberti 30, 64
Mathis di Cacciorna nob. Casimiro, 21 v. Bogino. 325
Mathis Agost., succ. Raposso, olii, 20 v. Bellezia. 292
Mathis E., maestra, 48 v. Sacchi 577
Matta A. C. ved. e C., vinai, 52 strada di Francia 281
Matta Carlotta, maestra, 25 v. Gioberti. . . 577
Matta Felicita, sarta, 43 p. Vittorio Eman. I . 167
Matta G., pizzicagn., 51 c. Princ. Oddone . . 290
Matta Orsola 25 v. dei Mille 23
Matta Pietro sacerd., prof., 5 v. Rosine . 410-68
Mattachini F., tint., 10 c. Valentino 477
Mattachini Gius., tint., 52 v. Barolo. 477
Mattalia A., maestra, 4 v. Cavallerizza . . . 577
Mattalia Gio. capit., 29 v. Secondo . 30, 414
Mattalia Luigi, capitano, 6 v. Napione 415
Mattana-Devia Giuseppa, maestra (Crocetta) . . 573
Mattana Felice, maestro, 24 v. Gioberti . . . 574
Mattani Leopoldo, avv., 4 v. Venti Settembre. 544
Mattarelli P., rappr., 10 v. Gazometro . . . 240-55
Mattasoglio G. 8 v. Chivasso 49
Mattea Ant. teol., avv., 46 v. S. Domenico . . 512
Mattea Dom. in Enrietto 33 v. Carena 45, 58
Matteazzi Antonio, impieg., 4 p. Lagrange . . 378
Mattei Alfonso, tenente, 24 v. Arsenale. . . . 558
Mattei C., cartol., 10 v. Barbaroux . . . 496-99
Matteoda Vinc., ragion.-capo, 144 c. Reg. Margh 375
Matthey Agost. 4 v. Ponte Mosca . 44, 49, 505
Matthieu Felice 4 v. Garibaldi . . . 44, 50
Matthieu di Pian Villar Franc., 24 v. Garibaldi. 520
Matthieu di Pian Villar Gaetano, ing. 24 v. Garibaldi 28, 325-44
Matthieu di Pian Villar conte avv. Vitale 26 v. Garibaldi . . . 28, 44, 62, 67, 325
Matti Attilio, incisore, 3 v. Princ. Tommaso . 201
Mattioda Pietro, liquor., 2 v. Cernaia 275
Mattirolo Angela, maestra, 10 v. Po. 577
Mattirolo C. ved. Mo, banco lotto, 8 via San Domenico 363
Mattirolo Emilio, avv., 26 c. Vittorio Emanuele II 370, 505-12
Mattirolo Ettore ing., 45 v. Carlo Alb. 39, 520
Mattirolo Eugenio 7 c. Valentino . 27, 30
Mattirolo Giac. Adolfo 4 v. Venti Settembre 64
Mattirolo Luigi avv., 46 corso Vittorio Emanuele II *pag.* 8, 9, 414-36-49, 512-46-47-80
Mattirolo Luigi, libraio, 40 v. Po 494
Mattirolo Oreste professore, 42 corso Re Umberto 9, 545-50
Mattirolo e Talucchi 7 c. Valentino . . 26
Mattis Ernesto, confett., 47 v. S. Agostino 283-84
Mattiuzzi Emilio, capit., 20 p. Vitt. Eman. I . 376
Mattone Luigia in Bruno 44 v. S. Francesco da Paola 58
Mattone di Benevello nobile Jan. 49 v. Arsenale . 325
Mauletti G. Batt. e figlia 46 p. Castello . 47
Maurer Cristiano, tip.-lit., 4 v. Santarosa . 194-95
Mauro Isabella, maestra, Ponte Stura. . . 573-77
Mauro Lucia, tratt., 25 v. Cottolengo 281
Maury Old., geom., 1 v. del Carmine . . 253, 424
Mautino Carlo, agenzia, 24 v. Garibaldi . 494, 522
Mautino Gio., segheria, 47 v. Balbis . . . 206-07
Mautino Maria, stiratrice, 4 c. Palestro . . . 476
Mautino Mass., capo-tecn. Fabb. d'armi, v. Bonzanigo 373
Mautino P., incis. metalli, 18 v. Monte Pietà 200
Mautino Pietro 4 str. di S. Paolo . 60, 72
Mayat Luigi, Deleg. di Benefic., Eremo presso Lucento. 424-31-80
Mayer A., musico, 24 v. Carlo Alberto 415, 594-92
Mayer Carlo, rapp., 47 v. Arsenale 255
Mayer Giulio, rappr., 4 v. Maria Vitt. . 464-65-86-93
Mayna Pietro, imp., 32 v. Monte di Pietà . . . 387
Mayneri barone Gius., 43 v. Lagrange . . . 325
Mayneri Gius., cass. banca, 6 c. Oporto . . . 395
Mayneri Luigi, impieg., 44 v. Goito 348
Mayneri in Ceriana nob. Teresa, 3 v. Cernaia. 325
Maze Dari Eug., avv., 5 v. Garibaldi 512
Mazé de la Roche conte Tancredi, 4 p. Vitt. Em. I. 325
Mazeron J., ortopedico, 27 v. Po 535-37
Mazza frat. e sor. fu Luigi 7 v. Barolo . 8
Mazza Carlo, dott., assist. Gabinetto d'Igiene, 27 v. Berthollet 552
Mazza Enrico, maggiore, 20 v. Cavour . . . 441-42
Mazza M., maestra ist. Duchessa Isabella. . . 586
Mazza Pietro, callista, 405 v. Nizza 537
Mazza e Bianco, tappezz. in carta, ang. vie S. Teresa e Venti Settembre . . . 498, 229
Mazzalomo Giac., disegn., 27 v. Accad. Albertina 526
Mazzarelli Pier Giac., avv., 28 v. Barbaroux 420, 512-46
Mazzetti ved., fonderia, 43 v. Basilica 233
Mazzetti Fr., stagnaio, 7 v. Barbaroux 234
Mazzetti Giuliano 45 v. Pisa. 48
Mazzi soci, rostic., 2 v. della Caccia 286
Mazzia frat. e sor. 25 c. Oporto 43
Mazzia Angelo, calz., 6 vic. S. Maria 227
Mazzia Gio., maestro, 59 c. Oporto 574
Mazzia Francesco, porcell., 24 v. Mazzini. 492, 245
Mazzini Vitt., scrivano, 4 v. Groppello. . . . 378
Mazzitelli Achille, colonnello, 3 v. Franc. Paola. 372
Mazzocchi coniugi maglierie, 13 v. S. Massimo. 473
Mazzola F., ing., 52 v. dei Mille 520-55
Mazzola Gius., geom., 4 v. S. Maria 376
Mazzola Gius., fondit., 444 v. Mad. Cristina . . 233
Mazzola Gius. 5 v. Siccardi . 22, 35, 39, 41
Mazzola Gius. ed Evelina 5 v. Siccardi. 65
Mazzola Luigi, calder., rimp. 32 v. Zecca . 246
Mazzoleni Ersilia, maestra, 4 v Mazzini 577
Mazzoli Uberto, tenente, 14 v. Venti Settembre. 373
Mazzolino Gius., dott., 46 v. Po 552

Mazzonis eredi 46 v. S. Agostino . *pag.* 62
Mazzonis Carlo fu Paolo 41 v. S. Domenico 46, 73
Mazzonis di Pralafera Barone Ettore, 14 via S. Domenico. 325-80, 582
Mazzonis di Pralafera Bancalari Teresa, 14 v. S. Domenico 325, 416-28
Mazzucchelli Carlo, presid. Catasto (Chivasso) . 337
Mazzucchelli Delfina in Pestalozza 12 via Assietta. 6, 37
Mazzucchelli Paolo 9 via Torquato Tasso 68, 74, 216
Mazzuchelli Enrico, avv, 44 p. Statuto. 542
Mazzuchelli Ferd., avv., 44 p. Statuto. 331-32-35, 436
Mazzucchetti A., banchiere, 9 v. Bogino . . 161
Mazzucchetti Ant. fu Aless. 1 v. Ariosto 3, 34, 419
Mazzucchetti Ida fu Ant. 43 v. Assietta . 6, 65
Mazzucchi Milanese e C. (Ditta) 28 v. Cellini. 18
Mazzuchi-Allard Luisa, 10 c. Re Umberto . . 438
Mazzucco, conduc., albergo Mogol 263
Mazzuri Gio., vetraio, 18 v. Roma . . . 187-91
Mean Giacinta ved. 44 v. Buniva . . . 13
Mean Luigi, impieg., 5 c. Valdocco 373
Meano Cesare, ing., 17 v. Mazzini . . . 333-34-35 336, 505-20
Meano Lorenzo, curato (borgata Sassi). 95, 424-66
Mecca frat., mercerie, 4 v. S. Tommaso . 179-80
Mecca Ernesto, impieg., 15 v. Donati 496
Mecca L., parrucch., 12 v. S. Franc. da Paola . 248
Meda Beatrice, maestra, Mad. di Campagna. 573-77
Medaglia Pietro, rappres., 23 v. Roma 235
Medana fratelli, laltonieri, 5 v. Bodoni . . . 238
Medana Fortunata (vedova di), fattor., 2 via Andrea Doria. 238
Medana Gio., avv., 10 v. Assarotti 342-46
Medecin Tonta Eugenia, 5 v. Alfieri 444
Medecin Tonta Vinc.°, 5 v. Alfieri 466
Medici march. Franc. 60 v. Moncalieri 40 325, 431
Meglia Giacomo, 3 c. Reg. Margherita. . . . 503
Meille Guglielmo, economo Artig. Valdesi . . 434
Meille Gio. Pietro 32 v. Berthollet . . . 40
Meille Paolo 97 c. Vitt. Em. II . 26, 35, 72, 394 426-31-34-37-44-62-79, 503-04-83
Meinardi Eugenio, vice-canc., 74 c. S. Maurizio. 366
Mejnardi Gius.ª, profum., 14 v. Barbaroux . . 247
Mela Angelo, chir., 35 v. Po 535-85
Mela Stefano, 14 v. Saccarelli 419
Mela Vitt., impieg., 55 v. Garibaldi 339
Melano coniugi, commest., 4102 Mad. Campagna. 302
Melano Bart., caffettiere, 8 v. Genova . . . 274, 506
Melano Batt., pizzicagn., 3 v. Franco Bonelli 290-91
Melano E., maestra, 26 v. Gioberti 573-77
Melano G., veterin., 418 c. Vitt. Eman. II. 348, 339
Melano Gio., pizzicagn., 59 v. Venti Settembre. 290
Melano Gio. Batt. 9 v. dei Mille . 4, 23, 58
Melano L., tratt., p. Em. Filib , ang. v. Giulio . 270
Melano Marianna 9 v. Carlo Alberto . . . 45
Melano Mario fu Gius. 2 v della Caccia 44, 48
Melano Michel., pitt., 31 v. Artisti 525
Melano di Portula conte Enrico, 8 v. Cernaia . 325
Melano di Portula-Viarana contessa Carolina, 8 v. Cernaia 325, 427
Melano di Portula Eman. 8 v. Cernaia . 49, 500
Melano di Portula Enr., 8 v. Cernaia . . 479, 506
Melanotte sor. fu Antonio 29 v. Bertola . 40
Melanotte Carlo Enr., teol., prof., v. Villa Regina. 466
Melchioni Ant., pitt., 44 c. Vitt. Em. II . *pag.* 325
Melchioni Antonio 35 v. S. Quintino . 60
Melchioni Ern., impieg., 100 c. Vitt. Em. II . . 477
Melchiorre Luigi, scult., 10 p. Cavour . . . 327
Melchiorri T., impieg. 17 v. Belvedere 339
Melegari conte Stefano, 52 v. Maria Vitt. 325, 502
Melfi Corrado, 25 v. Garibaldi 358
Meliga Lorenzo fu Gio. 50 v. Industria . . . 2
Melis-Meloni Gius., avv., 5 v. Cavour 512
Melisurgo Giovenale, avv. (S. Vito) 425
Melisurgo-Vegezzi-Ruscalla Ida, 46 v. Po . 425, 568
Mella nobile Alfredo 322
Mella nob. Em. Filib., 33 v. Garibaldi . 344-45, 418
Mella Mansueto, calzol., 55 v. S. Massimo . . 227
Mellana Gio., passamant., 17 v. Bertola . . . 477
Mellano Gio. Batt., pizzicagn., 47 v. Barbaroux . 285
Mellano Gius., negoz. legna, 4 vic. della Verna . 240
Mellano Luigi, impieg., 18 v. Genova . . . 491, 590
Mellé Eugenia, maestra, 3 v Urbano Rattazzi. 586
Mellé G., prof., 3 v. Urbano Rattazzi 590
Mellino T., droghiere, 55 v. Garibaldi . . . 249
Melloni Rosina, maestra (Barr. d'Orbassano) 573-77
Meloni Palmiro, insegn., 55 v. Gioberti . . . 492
Melori A., insegne, 10 v. Ponte Mosca 188
Menabrea Luigi Fed., senat. (Roma) 313-45-46, 558
Menato Angela, peltinatrice, 4 p. Mad. Cristina. 249
Mendes Umberto, rappr., 64 c. Vitt. Eman. II . 255
Mendicità istruita 24 v. S. Massimo . . . 4, 9 27, 28, 44, 49, 55, 59
Mengato Marietta, levatr., 98 c. Reg. Margherita 538
Meneglio-Regis P. Maria 9 v. S. Massimo. 59
Menicoff Franc., impieg., 5 v. Venti Settembre 476
Mennyey Giov., pubbl., 3 c. Valentino . . . 445
Menocchio Gio., mercerie, 48 v. Po 180
Menocchio Madd. ved. Bernardi, 33 v. S. Quintino 420
Mensa Maria, levatr., 108 c. Vitt. Em. II . . . 538
Mensi Enr., med. chir., 24 v. S. Quintino . 332, 532
Mensio Carlo, negoz., 26 c. S. Maurizio. . . 225
Menso Ang. fu Sebast. 9 v. Villa Regina . 71
Mentasti C., orefice, 12 p. Statuto . . . 484-85
Mentasti Ed. sac., 5 v. Acc. Albertina . 55, 59
Menticazzi Carlo, drogh., 73 c. S. Maurizio. . 219
Menzio, cond., alb. Castelvecchio 262
Menzio Carlo 46 v. Ormea 44
Menzio Giovanni, pizzicagn., 5 v. S. Massimo . 290
Menzio Natalina, pizzicagn., 10 v. Fabro . . 290
Meotti C., fabbro, 57 c. Principe Oddone . . 245
Mercalli Batt., neg. legna, 16 c. S. Maurizio. . 210
Mercandino Bernard., farm., 24 v. Garibaldi 423, 536
Mercandino Carlo, farmacista, 121 v. Nizza . 536
Mercandino F., medico, 7 c. Siccardi . 396, 532-64
Mercandino Giacomo tele cerate, 20 *bis* v. Lagrange 32, 229, 509
Mercandino Giovanni, 20 v. Lagrange . . 454-88
Mercandino Gius., macell., 27 v. Mazzini . . 299
Mercandino Gius. 6 v. Donizzetti . . 23, 37
Mercenati G. Raffaele, avv., 9 v. Piana. . 504-12
Meregaglia frat. e sor. fu Gaet. 7 via Bellini 56, 60, 71
Meregaglia Daniele, impr., 7 v. Bellini 244
Merello Luigi, farine, 45 v. Gazometro . . . 295
Merenda Car.o, notaio (Carignano) 548
Meriano Franc., capit., 22 c. Massimo d'Azeglio 372
Meriano-Dell'Isola Margh. Luigia 22 corso Massimo d'Azeglio 37
Merkel Carlo, prof., Università di Pavia. . . 549
Merlani Alberto, avv., deputato al Parlam., 53 v. Garibaldi 347-40, 407-30, 542

Meriano Carlo, tappeti legno, 35 v. Nizza *pag.* 206
Meriano Delfino, impieg., 34 v. Arsenale . . 427
Merle Franc., oref., 2 e 3 v. Palazzo di Città . 484
Merletti madre e figli 9 v. Nizza . 42, 56, 63
Merletti sor. 47 v. S. Massimo 59
Merletti Francesca, trapuntista, 37 v. Po . . . 230
Merletti Gio., materass., 22 v. S. Anselmo. . 230
Merletti Paolo, maestro, 21 p. Vitt. Em. I. . . 574
Merli E., maestra, 26 c. S. Maurizio . . . 577
Merlin Gius., latteria, 7 v Goito 284
Merlin Gio., pizzicagn., 8 v. Bellini 290
Merlino, ricamat., 3 v. Porta Palatina . . . 478
Merlino sor. 43 v. Palazzo di Città . 28, 45, 54
Merlino Ang. ved. Rinaldi e figlio 1 via Assietta. 6, 28, 56, 70
Merlino Ant. 74 c. Re Umberto 53
Merlino Carlo, impieg., palazzo Madama. . . . 364
Merlino Giac., argent., 43 v. Basilica. . . . 485
Merlino P., pizzicagn., 49 v. Garibaldi . . . 290
Merlo Alessandro e Paolo fu Felice 48 v. Mercanti 38
Merlo frat., banchieri, 24 v. S. Teresa 161, 251
Merlo Annunziata, sarta, 5 v. S. Domenico . 167
Merlo Angelo, guanti, 16 v. Lagrange 223
Merlo Arturo, parrucch., 34 via Garibaldi . 248
Merlo Carlo, fabbro-ferr., 17 v. Carena . . 245
Merlo Carolina in Fabaro 3 v. Moncalieri 39
Merlo Cesare, macell., 32 v. Saluzzo 299
Merlo Domenico fu Gius. 9 p. Gran Madre di Dio. 31
Merlo Dom., pizz., 45 c. S. Maurizio 290
Merlo Domenico e coniuge 3 v. Lorenzo Martini 34, 67
Merlo E. succ. Lombardi, pubblicità, 40 via Mazzini 252
Merlo Emilio 2 v. Ponza 8, 486
Merlo G., ricamat., 2 vic. S. Maria 178
Merlo Giovanna, ricam., 44 p. Castello . . . 178
Merlo Giuseppe, neg. vino, 12 v. Consolata . . 278
Merlo Ida, vice-direttrice Istit. Figlie militari . 584
Merlo Luigi, calzol., 2 v. Andrea Doria. . . 227
Merlo Luigi, falegn., ang. v. Carena e Saccarelli 207-08
Merlo Luigi, falegn., 3 v. S. Domenico . . . 446
Merlo Margh., merciaia, 7 v. Bava. 179
Merlo Margh. in Alloati 23 v. Botero . 43
Merlo Maria Luisa, 20 v. Genova 587
Merlo Paolo, salsam., 32 v. Mad. Cristina . . 285
Merlo Vitt., macell., 6 v. Bertola. 299
Merlo e Depaoli, neg., 2 v. Stampatori . . . 220
Merlo e Girelli, falegn., 15 v. Monte di Pietà 202-08
Merlo-Pich Giulio, impieg., 29 v. Saluzzo . . 344
Merlo-Reina Luisa, 48 v. Sacchi . . . 416, 567
Merlon S., decoratore, 12 v. Massena 189
Merlone C. succ. Garneri, chincagl., 2 piazza S. Carlo 182
Merlone Felice, commest., 302 barr. Nizza . 301
Mersi, decoratore., 12 v. S. Domenico 189
Mertz Car. ved. Cannaferina 49 v. Ormea. 44
Merzagora A. e C., fabbr. berretti, 16 v. Vanchiglia 187
Merzari Edoardo, pesatore, p. Venezia. . . . 347
Merzari-Bonetto Caterina, maestra, p. Venezia, peso comunale 574
Messea Luigi Teod., pretore, 41 v. Consolata . 369
Mestorino Gius., meccanico, 29 v. S. Secondo . 444
Mestrallet L. meccan., 30 c. Re Umberto e 8 p. Carlo Felice 41, 53, 240-44
Mesturini Evasio, cond., 4 v. Ospedale. . *pag.* 262
Mesturini eredi, tabaccaio, 27 c. Valentino . 360
Mesturino Maddalena, merciaia, 34 v. Carlo Alberto 479
Mesturino sorelle, mercerie, 44 v. Massena . 479
Metrale Claudina ved. Reordino 47 v. Ormea 44
Métropole (La), assicur. agricole; rappr., 6 p. Carignano 250
Metzger Carlo, fabbr. birra, Valdocco 276
Meyer Vincenzo, avv., 1 v. Juvara e notaio a Ciriè. 512, 517-18
Mezza Antonio, maniscalco, 61 v. Nizza . . . 258
Mezzabotta Carlo, 27 v. Nizza 493
Mezzano fratelli, calzolai, 48 c. Casale . . . 227
Mezzano ved., lineatore, 25 v. Po 498-99
Mezzano Franc., negoz. legna, 4 v. Manzoni . 240
Mezzena Pietro avv., 25 v. Mad. Cristina. 34
Mezzo con., commest., 44 v. Princ. Amedeo . 285-90
Mezzo Gius., conduc., albergo Campanile . . 267
Mezzo Vinc., dott. veterinario, 55 v. Po. . . 539
Mia Gio., giardin. Villa Petiti (Mad. del Pilone) 498
Miaglia Edoardo, avv. comm., 44 v. Garibaldi . 542
Miaja Luigi (Lingotto) 24, 434
Micca Dom., tratt. (barr. S. Paolo) 304
Micca Ferd., falegn., 40 v. Madama Cristina 208
Micca Maria, neg. vino (Campidoglio) 305
Michela Batt., vinaio, 32 v. delle Orfane . . . 281
Michela Gio. impieg., 33 v. S. Chiara . . 375, 439
Michela Gio. ingegn., 86 c. Principe Oddone 51, 424-30-32-35
Michelangelo Dom., fabbro, 8 v. Stampatori . 245
Michele E., trattore, 4 v. Franco Bonelli . . 269-81
Micheletta G. B. e figlio, granaglie, 45 via S. Quintino e a Susa 295
Micheletti, M., cappellaio, 4 p. Carlo Felice . 186
Micheletti P., commesso, 10 v. S. Dalmazzo . 359
Micheletti V. F., oreficerie, 2 v. Roma 484
Michelini Policarpo, avv. (Ivrea) 501
Michelotti Domen., neg., 18 v. Bellezia. . . . 291
Michetti L., calderaio, 5 v. Cottolengo . . . 246
Michetti Vinc., sarto, 43 v. Porta Palatina . . 169
Michienzi Vinc., musico, 25 v. Roma . . 591-92
Michon Maddalena nata Faccio 42 via Belvedere 9
Micotti Ant., liquor., ang. v. Zecca e v. Vasco . 275
Midana G., ing., 44 v. Lagrange 344, 520
Miele Alfredo, 25 c. Vitt. Emanuele II . . . 490
Migasso Seraf., calzol., 25 v. Ponte Mosca . . 227
Migliara, parrucch., 3 v. Finanze 248
Migliara Eldrado, prof., Castello Medioevale . 379
Migliardi frat., neg. olio, 49 v. Galliari . . . 292
Migliardi Fr., armoniche, v. Tre Galline. . . 205
Migliardi G., avv. proc., 6 v. Stampatori. 342-44-46
Migliaresi A., chincagl., 5 v. S. Tommaso 480-82
Migliari Lor., calzol., 3 v. Corte d'Appello. . 227
Migliarina Isid., fornaio, 4 v. Ponte Mosca . . 297
Migliarina Isidoro, pizzic. 148 c. Regina Margherita 50
Migliasso Ernesto, tratt., 8 v. Reggio 271
Migliasso Gius., vinaio, 10 v. Pio Quinto . . 284
Migliasso Maria fu Gius. 10 v. Pio Quinto. 48
Migliasso V., maglierie, ang. v. Mad. Cristina e Galliari 474-75-76
Migliau A. di L., 58 c. Vitt. Eman. II 474
Migliau Abramo, 20 v. Massena 456
Migliau D. e G. di Leone, merc. sarti, 40-42 v. Milano. 474

Migliau Leone, 12 v. Pio Quinto *pag.* 32, 434
Migliavacca Cater., merciaia, 42 v. Cernaia 476-79
Migliavacca Giac., prof., 23 v. S. Franc. Paola . 581
Migliavacca Gius., sarto, 27 v. Po 170
Migliavacca e Soci 23 v. S. Francesco da Paola 4,23,58
Miglietta e Comp., fornai, 6 v. Moncalieri . . 297
Miglietti Giacomo, geometra, 40, v. Novara 425-30-31, 568
Miglietti Luigi 10 v. Novara 43
Miglini Giovanni, battoniere, 46 v. Saluzzo . . 238
Miglio Francesca, maestra 44 v. Cavour . . . 577
Miglio Gius., tornitore, 4 *bis* v. Balbis . . 204-33
Migliora Ettore, drogh., 44 v. Milano 249
Migliore Gio., 22 p. Vitt. Eman. I 425
Migliore Gius., vernic., 26 v. Garibaldi 488, 422, 583
Migliore Lorenzo, salsam., 13 p. Em. Filiberto. 290
Migliore Maddal., maestra, 26 v. Garibaldi 573-77
Migliore Margh., mobili, 8 p. S. Giovanni . 190, 203
Migliore Maria, camicie, 26 v. Garibaldi. . . 176
Migliorero G. B., pizzicagn., 46 v. Pisa . . . 290
Migliorero M., olii e salumi, 7 v. Venti Sett. . 292
Miglioretti Gius., passam., 28 v. Maria Vittoria, 177
Miglioretti Mich., med., 26 v. Princ. Amedeo . 532
Miglioretti conte di S. Sebast., 27 v. Rocca 325, 444
Mignacco Giov., prof., 20 v. Saluzzo . . 584-83
Mignone Giuseppe, prof. 3 p. Solferino . . . 562
Migodino Ign., usciere, 458 c. Reg. Margherita, 363
Miino Onorino, notaio (Brusasco) 518
Mijno Gius., not., 33 v. Garibaldi. 518
Mijno Placido, farmac., ang. c. Vitt. Eman II e v. Accad. Albertina 536
Milanaccio Ang., falegn., 17 v. Bertola . . . 208
Milanaccio E., med.-chir., 28 v. S. Anselmo. . 532
Milanaccio Franc. fabbr. mob., 28 via S. Anselmo 8, 63, 202-08, 446
Milanese C.a, drogh., ang. v. S. Secondo e Legnano 219
Milanese G., rappr., 34 v. Roma 216-55
Milanesi Osvaldo 91 v. Mad. Cristina . . 35
Milanesi P., scrivano, 29 c. Valentino . . . 370
Milanesio Aless., rappr., galleria Nazionale. . 251
Milanesio E. A., rappresentante, 26 v. Maria Vittoria 463, 255-93
Milanesio Ernesto, cambista, 43 v. Roma. . 463
Milanesio-Cocchiello Giuseppina., maestra, 19 v. dei Fiori 577
Milani G., merc.-sarto, 21 v. Carlo Alberto. . 174
Milano Carlo, confett., 7 v. Nizza 283
Milano Carolina, panatt., barr. di Nizza . . . 303
Milano Edoardo galleria Subalpina 20, 304
Milano Giacomo, orefice, ang. v. Milano e S. Domenico 484
Milano Gio. e Ter., neg. olio, 40 v. S. Massimo. 292
Milano Gius., merciaio, 12 p. Vitt. Em. I. . . 479
Milano Lorenzo, pizzicagn., 27 v. Cernaia . . 290
Milano e Galeazzi 20 c. Emilia 24
Milanoli C. ed E. frat., falegn., 45 v. Stampatori. 208
Milanolo Pietro, fattor., 23 *bis* v. Ponte Mosca . 238
Milasso Maria, trattoria, 44 c. Duca di Genova . 270
Milesi Dom., impieg., 6 v. Bogino 557
Miletti Enrico, calzol., 44 v. Rossini 227
Miletto Gius. 44 v. Roma. 55
Mili Gio. Batt., impieg., 18 v. Monte Pietà . 372
Milia Michele, imp. bibliot., 46 v. S. Giulia 342, 463
Millère Gio., incis., 32 v. Lagrange 204
Millet march. d'Arvillard, 12 v. Princ. Amedeo . 325
Millet marchi. di Faverges 325
Millo Felice, assagg. metalli, 4 v. Bogino. *pag.* 18
Milone Albano, med., 47 v. Princ. Tommaso . . 32
Milone Cesare, impieg., 25 v. Po 37
Milone Gius. 48 v. Orto Botanico 37
Milone G. B., tornitore, 5 v. Pescatori . . . 204
Milone Lodov., conduc., alb. Corona Grossa . 267
Milone Vinc., procurat., 2 v. Giov. Bercheto . 510
Mina coniugi, cappellai, 6 v. Ospedale . . . 188
Mina Anna, tratt., 427 barr. di Nizza 303
Mina Camillo, maestro (Lucento) .424-31, 37, 573
Mina Cesarina, tabaccaia, 41 v. Genova. . . 4
Mina Paolo, sarto, 35 v. Bellezia 176
Minacci Bern., coltell., 24 v. S. Tommaso . . 222
Minelli sor. fu Pietro 106 *bis* vic. Valtorta. . 60
Minelli Bernardo, bidello, 3 c. Oporto 564
Minetti, fabbro, 22 v. Silvio Pellico 243
Minetti Bart., conduc., alb. Persico Reale . 267
Minetti Carlo fabbro, 28 v. Mad. Cristina . . 235
Minetti Gius., impieg., 48 v. S. Anselmo. . . 574
Minetti Luigi, mastro falegname, istituto Sordo-muti, 42 v. Assarotti . . . 208, 414
Minetto, pensione, 12 via Sacchi 271
Minetto C., fabb. trastulli, 30 v. Valperga Cal. . 182
Minetto C., agenzia di pubblic., 7 v. S. Teresa . 235
Minetto Cost., calz., 32 v. Accad. Albertina . 227
Minetto Michele, tratt., 2 v. Baretti 269
Miniati M., stucc., 23 v. Rossini 210
Miniera di Monteponi (Società), 7 v. Lagrange 236
Miniera di Montepromina, 2 p. S. Carlo. . . 236
Miniggio V., pizzicagn., 25 v. S. Quintino . . 290
Miniotti Gio. Bat. Andrea (eredi di) 20 v. Mad. Cristina 35
Mino sorelle 3 v. Milano 42, 61, 52
Mino A. e C., lanerie, 5 v. Private 172
Mino Enrico 17 v. La Marmora 30, 35, 37, 55
Minocchio A., calz., 44 v. del Carmine . . . 227
Minocchio Felice 37 v. Vanchiglia. . . 69
Minocchio Pastore e C., banchieri, 12 via Principe Amedeo 461
Minoglio Gio., avv., 2 v. Montecuccoli.
Minoia Gio. Ang., impieg., 36 v. Arsenale. . 472
Minoja Gio., indorat. 19 v. Mercanti 188-89, 201
Minola frat. fu Luigi 4 v. Misericordia. 39, 50
Minola Cesare, 35 v. Garibaldi 45
Minola G. e fr., ombrellai, ang. v. Garibaldi e Misericordia 182, 223
Minola Luigi, cappellaio, 62 v. Venti Settembre, 486
Minola Luigi fu Bartolomeo (Stresa) . . 58
Minoli Gio., agenzia, 57 c. Vitt. Em. II . . . 255
Minoli Malvina ved. Iacchetti, 19 v. dei Fiori. 473
Minoli Natale, tesoriere Asilo Lingotto . . . 434
Minotti L., intagl., ang. c. Duca di Genova e v. Gazometro 204-02 03
Minutolo Vincenzo, ing., 44 v. della Zecca . 337
Miolis T., pollame, 35 v. Roma. 290
Miotti Lor., impieg., dazio barr. Piacenza 347, 443
Mirabelli Gius., applic., 46 v. S. Giulia . . . 333
Miraglio Maria, neg. vino (Tetti Frè) 305
Mirano Ernesta, maestra, 3 v. Private. . . . 577
Miretti Annib., impieg., 44 v. Assarotti. . . 344
Miretti Luigi, proc., 6 v. S. Tommaso; abilaz. 54 v. Venti Settembre . . . 385, 423, 516
Miretti Mich., falegn., 3 v. Napione . . . 204-08
Miretti Tomm., impieg., 4 v. Urbano Rattazzi 441
Miretti Emilia, pizzicagn., 36 v. Ormea . . . 285
Miretto Anna, pizzicagn., 8 v. Cuneo 290
Miroglio Caterina, vetturale, p. S. Carlo . 260
Miroglio G., orefice, 2 v. S. Donato . . . 184-85

Miroglio Gio., cappellaio, 3 p. Em. Filiberto *pag.* 186
Mirolio Gius., orolog., 121 c. Reg. Margherita. 185
Mirone Enr., ing., 6 c. Duca di Genova 477, 520
Mirone Eug., ing., 8 c. Re Umberto . . 477, 520
Mirone Pietro, capit., 52 v. Gioberti 376
Misel Gius., maestro di musica, 14 v. Po 427, 579
Missaeta Carlo, parrucch., 2 v. Arsenale . . . 248
Missori F., esattore crediti, 40 v. della Zecca . 253
Missori P., insegnante, 40 v. della Zecca . . . 583
Mistrigo coniugi 53 v. Gioberti 30
Mistrot., vinai, 27 v. Saluzzo 284
Mo Alessandro 18 v. Barolo. 8
Mo Cecilia, carbonaia, 42 v. Massena 240
Mo Domenica vedova, pizzicagn., ang. v. Principe Amedeo e Rosine. 290
Mo Felice, avv., 37 v. S. Franc. da Paola. . . 512
Mo Gerolamo, medico-chirurgo, 38 c. Vittorio Emanuele II. 436-83, 532-47-48
Mo Giuseppe, fattor., 9 v. Torquato Tasso . 238
Mo Lod., confett., 44 v. Venti Settembre. . . 283
Mo Lor., fattor., 46 v. della Rocca. 238
Mo Vittoria, mercerie, 62 c. Vitt. Em. II . . 479
Mo e C., vinaio, 5 v. Baretti 284
Mo Costabella G., fattor., 23 v. Mad. Cristina. . 238
Mocagatta, istituto, 1 *bis* v. Ormea 588
Moccagatta Gio., capo riparto, 5 v. Nizza . . . 476
Mocchia di Coggiola Emer., 45 v. Finanze 325, 410
Moccia Gius., impieg., 8 v. Cavour 392
Mocenni Stanislao, ministro guerra (Roma). . 343
Mochino Luigi, impieg., 45 v. Cibrario 377
Modena Gius., pastice., 28 v. Po 283-97
Modetti cugini 4 v. Cappel Verde . . . 45
Modigliani Moise (Roma) 393
Modigliano Cesare, prof., 63 c. Vitt. Em. II . 560
Modonesi Luigia in Boccaccio 3 v. Verrua 70
Modrone Giusepp., maestra Istit. Duch. Isabella . 586
Moggia Gius., commest., 19 v. Massena . . . 285
Mogna Angela, levatr., 48 v. Sacchi 538
Mogna Domenico 18 v. Montevecchio. . 41
Mogna Federico, 28 v. Barbaroux 512
Moglia Gio. fu Pietro 5 v. Val S. Martino . 69
Moglia Gius., avv., 24 v. S. Dalmazzo . . . 512
Moglia e Rossi sorelle, sarte, 43 v. Gioberti . 467
Mogliassi Gius. 19 v. Orfane 21, 36, 43, 63, 532
Mogliassi Tanc., dirett. Circ. Artisti, 19 v. Orfane 419
Mogliatti Gualberto, 42 v. Cavour. 442
Moglini frat. e sor. 4 v. Melchior Gioia . . 38
Moglini Biagio, tratt., 19 v. Botero 269
Mogliotti sorelle fu Felice 1 v. della Caccia 14
Mogliotti Francesch. in Caponotto 24 via Baretti 8
Mogliotti Gio., vinaio, 27 v. Orfane 284
Mogna Anna, salumi, 10 v. S. Chiara 292
Mogna G. e C., neg. formaggi, 40 v. Cernaia . 294
Mogna Gio., 26 v. Alfieri 499
Mognetti Ang., vetr., 9 v. Melchior Gioia . . 238
Mora Carlo, avv., 25 v. Garibaldi 361
Moinardi Michele, panatt. (Lingotto). 303
Moine G., drogh., ang. v. S. Secondo e corso Duca di Genova 219
Moine L., leg. libri, 2 v. Urbano Rattazzi . . 498
Moiraghi Ant. calzol., 34 v. Lagrange. 37, 227
Moiraghi Rinaldo, impieg., 39 v. Lagrange . . 472
Mois Carlo, neg. frutta, 4 p. S. Carlo 293
Moiso Carlo, 3 v. Principe Tommaso 446
Moiso Gius., materass., 39 v. Mazzini 230
Moiso Maria, banco prestiti, 3 v. Assietta . . 256
Moiso Sisto, vinaio, 26 strada R. Parco . . . 281
Moiso-Corsino Michelina, levatr., 39 v. Mazzini. 538
Mola frat., neg. carb., 44 v. Pescatori *pag.* 210-81
Mola di Nomaglia conte Ippol., 34 c. Siccardi 325
Mola Gius. piano-forti, 82 v. Nizza . 42, 204
Mola Giuseppina e figli 14 v. Lagrange . 33
Mola di Larissé Ademaro, Catasto (Carignano) 337
Mola-Boursier di Larizzate conte Massimo, 44 c. Valentino. 325
Molar Michele, passam., 20 v. Garibaldi . . . 177
Molardi Gio. fu Franc. 50 v. Barolo. . . . 8
Molardo, cond., alb. Persico Reale 265
Molari P. ved. Arnatti, levatr., 9 v. Gius. Grassi . 538
Moletto Michele, trattore, 5 v. Des Ambrois 272
Molex Gio., diret. tramvie Canavese (Rivarolo). 480
Molfese Gerardo, ing., 44 v. della Zecca . 337
Molgatini Giacomo, pizzic., 27 v. Ponte Mosca. 290
Molin Augusto e coniuge 24 v. Burdin. 44
Molin Gio. Antonio, tratt., ang. v. Pio Quinto e via Nizza. 269
Molin Beniam. alb., 3 p. Em. Filib.. 23, 32, 268
Molina A., barbiere, 39 v. Lagrange. 248
Molina Angelo, prof. (Parma). 548
Molina Prassede, maestra Ist. Duch. Isabella . 586
Molinar Antonio 29 v. Napione 41
Molinar Gius., neg. mob., 28 v. Barbaroux 190, 203
Molinari A., neg. mob., 48 c. S. Maurizio . . 230
Molinari C., ristor., ang. v. S. Teresa e Genova 273
Molinari Carlo, avv., 45 v. S. Chiara 542
Molinari Feder. 9 v. Boucheron 43
Molinari Gio. Batt., mater., 24 c. S. Maurizio . 230
Molinari G., med.-chir., 36 v. S. Massimo. . . 532
Molinari Gius., prof., 50 v. v. Venti Settembre 560
Molinari Luigi, dep. calzature, 1 v. Garibaldi . 227
Molinari Margherita in Poggio 18 v. Juvara 32
Molinari Rosa in Artusio 20 v. Iuvara. 32, 46
Molinari Vitt., avv., 6 v. Vanchiglia . . 455, 512
Molinari Vittorio, med., 40 v. S. Chiara 398, 403, 532
Molinario Ettore 46 v. S. Giulia. . . . 74
Molinatti e Sarzotti, caffè-ristor., ang. p. Castello e v. Barbaroux 273
Molineri sor. fu Gio. 36 v. S. Quintino . . vii
Molineri Eman., sarto, 10 v. Alfieri. 170
Molineri G. C., prof., 34 v. Carlo Alberto. . . 560
Molineri Giov., materass., 4 c. Duca di Cenova. 230
Molineri Teresa in Gualco 20 v. Monte Pietà 44
Molineri-Vanner C., ricamatr., 22 v. Cernaia. . 478
Molineris frat. e sor. 36 v. S. Quintino vii 60
Molineris Antonio, liquor., ang. v. S. Domenico e 5 v. Consolata. 275-77
Molines Fr. 46 v. Garibaldi. 16, 28, 39, 57, 63, 66, 68
Molini Costanza in Durando 8 v. Giacomo Leopardi 29
Molino coniugi 45 v. Mad. Cristina . . . 34
Molino Agost., pizzicagn., 1 v. Goito 290
Molino Ant., sarto, 25 v. Nizza. 470
Molino Aug., neg. paste, 33 v. dei Mille . . . 294
Molino Dom., tratt., 5 v. Assietta 270
Molino Dom., pizzicagn., 44 v. Garibaldi . 290
Molino Franc. e C., specch., ang. v. Garibaldi e 37 c. Siccardi 494
Molino Gio., fornaio, 29 v. Borgo Dora. . . 297
Molino Gius., impieg., 5 v. Andrea Provana. 361
Molino Gius., pizzicagn., 9 v. Juvara 290
Molino Luigi, 4 v. Madama Cristina . . . 438
Molino Maria, mercerie, 30 v. S. Giulia . . 479
Molino Maria, neg vino, 302 Barriera Nizza . 304
Molino Palmira ved. Andreis 72 corso Vitt. Eman. II 73
Molino Paolo, avv. 2 v. S. Teresa . 48, 516-48
Molino Paolo, tabaccaio, 4 v. S. Donato . . 360

Molino Pietro, impieg., 27 v. Bertola . . *pag.* 373
Molino Pietro, vinaio, 34 v. Moncalieri . . . 284
Molino Secondo, vinaio, 8 v. Balbis 284
Mollard Luisa, maestra, 6 v. Consolata . . . 577
Mollardi Giov., trattore, 45 v. Barolo . . . 270
Mollo Franc., impieg., 70 c. Vitt. Em. II . . 502
Molli Stefano, ing., 81 c. S. Maurizio. . . . 419
Molo Albino Gio., impieg., 46 v. Garibaldi. . 314
Molo Giulio, 32 v. Roma 480
Moltini Gio., cappellaio, 35 v. Po. 486
Molza frat. (Modena) 38
Mombelli Maria, porcellane, 47 v. Nizza . . . 492
Mombello Luigi e C., conciat., 10 v. S. Tommaso 224
Momigliano fratelli fu Moise (ditta) 30 via Madama Cristina 4, 35, 42, 43, 44
Momigliano Emanuele (Eredi di), banchieri, 37 v. Napione. . . . 41, 69, 70, 464
Momigliano Felice, prof., 20 v. Saluzzo . . . 584
Momigliano e C., merc.-sarti, 29 v. Nizza . 471
Momo G. B., velt., ang. v. Arsenale e S. Teresa. 258
Momo Luigi, fumista, 28 v. S. Agostino. . . 215
Monaco coniugi 3 v. Piazzi 36, 47
Monaco, drogh., 43 v. Princ. Amedeo . . . 219
Monastero delle Sacramentine 4 v. Belvedere 9, 48
Monastero S. Giuseppe 29 v. Ospedale 44, 59
Monastero del SS. Rosario 18 v. Orfane . 43, 62
Monastero della Visitazione (Amministraz. del fondo pel culto) 10 v. Consolata . . 21
Monasterolo Carlo, impr. trasp., 29 v. Nizza. 256
Monasterolo Gius., del. di benef. (Mirafiori) . 424
Monateri Dom., parrucch., 115 v. Nizza. . . 248
Monateri Gio., falegn., 12 v. Galliari. . . . 208
Monateri Giovanni, barbiere, 17 v. Bogino . . 248
Monateri e C., fornai, 3 v. Basilica 297
Moncalvo E., sarta, 31 v. Lagrange 167
Monchiero Emilia, maestra (Lingotto) . . 573-77
Mondino sac. Franc e frat. 38 v. Nizza 19, 42
Mondino Achille ingegn. (eredi di), 2 via Giannone 29, 65, 66
Mondino Ant., alberg., 70 v. Venti Settembre. 268
Mondino Bart., tenente, 45 v. Massena. . . . 376
Mondino Celest., impieg., 32 v. Monte Pietà. . 386
Mondino Felice, impieg., 32 v. Monte Pietà. . 386
Mondino Ferdin., prof., 10 v. Venti Settembre 590
Mondino Luigia in Salomone 3 v. Reggio. 18, 53
Mondino Pier Emilio, 6 v. Bogino 336-56
Mondo (*Il*). Assic. vita, *4bis* v. Ospedale . . . 250
Mondo, calzolaio, 1 c. Raffaello. 227
Mondo C., merc., 5 p. Madama Cristina. . . 479
Mondo Dom., agenzia, 5 v. Ospedale . . 182, 217
Mondo Giorgio, inserv. Laborat. di fisiologia . 552
Moneta Noè, insegn., 15 v. dei Fiori 493
Monetti ved. e figlie chincagl., p. Carlo Felice 41, 180-99
Monetti Gio., avv.-proc., 9 v. Scuole . . . 512-16
Monetti Gio. e figli 89 v. Mad. Cristina. 35, 241
Monetti Gius. laterizi, 13 v. Berthollet 40, 214
Monetti Luigi 4 v. Andrea Doria . . . 4
Monetti Maria, carbon., 5 v. Bidone. . . . 240
Monetti R., cartol., 19 v. S. Tommaso . . . 199
Monetto Franc., maestra, 14 p. G. Madre di Dio 577
Monferrino Ser., veter., 8 c. Casale. . . . 348, 539
Mongardi Giacomo, oref., 9 v. Palazzo di Città . 184
Monge Bened., falegn., 12 v. Cavour . 208-32
Mongenet e Martina, neg. ferram., 1 p. San Giovanni 234-36
Mongiardino A., falegn., 22 v. S. Chiara . . . 208
Mongilardi Franc., pizzic., 24 v. della Rocca . 290
Mongini Carlo, calzol., 12 p. Carlo Felice . . 227
Mongini Carlo lattoniere, 17 v. Bogino . . . 51, 238-55
Mongini Ern., 16 v. Ponte Mosca. . . . 425-2568
Mongini Gius., avv., 20 v. Bogino 437, 38-44 . . . 42
Mongini Vinc., latton., 40 v. Po. . . . 2[illegible] 542
Mongis Angela in Barbetta 69 v. Mada[illegible] Cristina . . . . . [illegible]
Monico Angela e Borgarino, drogh., 17 v. Sal[illegible] 219
Moniotti Ant., macellaio, 2 v. Rosine . . . . 2[illegible]
Moniotti Ant., calce, 17-19 p. Vitt. Em. I. . . 2[illegible]
Moniotto Luigi, impieg., 7 v. Morosini. . . [illegible]
Monsello Bern., musico, 19 v. Garibaldi . . . 392
Montà Vitt., maestra Ist. Sordo-mute . . . 5[illegible]
Montabone, fotogr. di A. Majoni, 25 p. Castelf[illegible] 196
Montabone fratelli 19 v. Pinerolo. . . . . [illegible]
Montabone Enrico 2 p. Paleocapa . . 28-[illegible]
Montabone Vitt., 12 v. Berthollet 308
Montagliari (Di) Giovanni (Firenze) 475
Montagnana Marco e C., merc.-sarti, v. Roma vicino a p. Castello 471
Montagnini conte Ernesto 525
Montagnini Gius., avv., 56 v. dei Mille . . . 542
Montagnini di Mirabello conte Erm. teol., avv., 3 v. Accademia Albertina 325, 467
Montalcini Alessandro, 19 v. Juvara 401
Montaldo frat. e sor. 15 v. Quattro Marzo . 52
Montaldo Dom., avv., 4 v. Alfieri . . 406, 503-68
Montaldo Felice, prof., 20 v. Pietro Micca. . 557
Montaldo Gius. dott. 82 c. Vitt. E. II . 73, 331-32 414-20-27-32-33-42-43-56-57-97, 500-04-32-56
Montaldo Luigi, macellaio, 25 v. Galliari . . 299
Montalenti Aless., deleg. Genio Civ., 7 c. Vinzaglio 361
Montalenti C. G., drogh., 21 v. Montebello. . 219
Montanaro, farm., 27*bis* c. Vinzaglio. . . . 536
Montanaro Cesare, 27 *bis* c. Vinzaglio . . . 433
Montanaro Lor., insegnante, 47 c. Re Umberto. 577
Montanini Casim., capit., 2 v. Goito. . . . 376
Montano Gio., insegn., 33 v. S. Chiara . . . 577
Montasini Em., capit d'artigl., 14 v. Maria Vitt. 310
Montaudo Gio., carte giuoco, 7 v. Barbaroux . 496
Monte Marco, impieg., 12 v. del Carmine . . 376
Montecucco Albina, levat., 31 v. Princ. Tomaso 538
Montefameglio Franc., vetturale, ang. c. Vittorio Eman. II e v. Sacchi 259
Montefameglio Paolo, rappr., 4 v. Sacchi. . . 255
Montefameglio Pietro teol. 15 c. Siccardi. 65
Montel Felice, mediat. sete, 3 v. Nizza . . . 462
Montel Giuseppe barone, 1 v. Nizza. 325
Montel Lelio, med.-chir., 10 v. Gazometro . . 532
Montersino barone 325
Monteverde Giulio, senatore (Roma) 316
Monteverdi Massimino, assist. (ex-Cittadella). . 376
Monti sorelle, modiste, 29 v. Ortane 468
Monti Amalia, 49 v. della Rocca 444
Monti Cater., levatr., 41 v. Mazzini 539
Monti Elena, maestra 3 v. Private 577
Monti Fed., neg. mobili, 6 v. Orfane . . 190, 203
Monti Gioachino 5 v. Pescatori 47
Monti L., trattore, 8 v. S. Agostino. . . . 270
Monti Ludov., cancell., 10 v. Corte d'Appello . 370
Monti Luigi, pizzicagn., 19 v. S. Anselmo. . 290
Monti Pietro armaiuolo, 3 v. Po. . 9, 23, 242
Monti Pietro, sarto, 7 v. S. Ottavio 470
Monti Virg., assistente, 36 v. Cernaia. . . . 534
Monti-Giamello Teresa, maestra, 12 v. Donati. 577

Monti e Alby, istituto, 32 v. Assietta . . *pag.* 588
Monticelli frat. 8 c. Casale 47, 40
Monticelli frat. fu Nicola 25 v. Galliari. 27
Monticelli Amedeo, impieg., 19 v. dei Fiori . . 474
Monticelli Angelo, ragion., 8 c. Casale. . . . 376
Monticelli Cand., giudice 20 v. Cernaia 62, 366
Montecone, birraria, 112 v. Nizza 276
Monticone Carlo 30 v. Saluzzo. 56
Monticone Cesare, carte e tarocchi, 1 v. Torquato Tasso 496
Monticone G., paste, ang. v. Barbaroux e via Stampatori 294
Monticone Giac., liquorista, ang. v. Barbaroux e Mercanti 275
Monticone Gio., incis., 5 v. S. Tommaso . . . 201
Monticone Gius., vinaio, 63 c. Vitt. Eman. II . 284
Monticone Maria, maestra, 8 p. Em. Filiberto. 577
Monticone Ottavio, tratt. (Bertoulla) 304
Montecrrari G., sarto, 9 v. Bogino 470
Montini Gius., sellaio, 34*bis* v. Maria Vittoria . 225
Montini L., drogh., 17 p. Vitt. Em. I 219
Montini Luigi 24 v. Napione. 44
Montrucchio fratelli 45 v. Cuneo 22
Monti frat., parrucch., p. Gran Madre di Dio. 248
Monti Ernesto 2 v. Montebello . . 40, 49
Monti Franc., neg. vino (Ponte Stura) . . . 305
Monti Gio. 38 v. Garibaldi 42
Monti G. B., 40 c. Valentino . . . 355-80, 428-80
Monti Giovanna, tabacc., 20 v. Maria Vittoria . 360
Monti Gius. ved. Simonis 3 v. Robilant 23, 54
Monti Roberto (Lingotto) 434
Monti Vinc., parrucch., 22 v. S. Anselmo. . 248
Monti-Peano Serafina, 41 v. Ospedale 438
Montmoro Filippo, curato, 3 v. Orfane. . 93, 423-66
Montmoro sac. Filippo e condomini 3 via Orfane 24, 43
Monzini, marmista, 58 v. S. Secondo 244
Morandi Anacleto, impieg., 22 v. Genova . . 337
Morandi Angelo, impieg., 23 v. S. Quintino . . 476
Morandi Franc., maestro, 135 v. Nizza 445
Morando C., sarto, 13 v. Finanze 470
Morando Franc., tappezz., 13 v. Roma . . . 490
Morando Lor., panieraio, 1 v. Porta Palatina . 184
Morando S., impieg., 78 v. Venti Settembre . . 374
Morando Vitt., vice-cancell., 17 c. Valdocco. 366
Morano A., trattore, 8 c. Palestro. 271
Morano-Alasia Clara, maestra, 33 v. S. Chiara. 577
Morano Seb. success. Michele, tappezziere, 19 v. Porta Palatina 490
Morano Zefferino, vinaio, 2 v. Princ. Tommaso. 284
Morari sor., sarte, 3 v. S. Franc. da Paola . 467
Morassati Leop., sotto capo d'uff., 27 v. Gioberti. 478
Morbelli Serafino, medico, 80 v. Nizza 348, 446, 532
Mordini Ant., Deputato al Parlam. (Roma). . 345
Morella Ferd., sacerd., 73 v. Venti Settembre . 466
Morelli Carlo, 43 v. S. Giulia 342
Morelli conte Carlo, 3 v. Massena. 325
Morelli Esmeralda 27 v. Assietta 6
Morelli Ettore, ing., 18 v. Garibaldi. . . . 524
Morelli Giacinto, prof. chim., 39 v. Po . 554-59
Morelli Gius., ing., 34 v. Arsenale. . . 344, 520
Morelli Gust., agente cambio, 13 v. Bogino. . 462
Morelli L. V. e C., rappres., 27 v. Assietta. . 255
Morelli Leon Vita (eredi di) 82 c. Vittorio Eman. II 28
Morelli Leone, 12 v. Pio Quinto 434
Morelli Melch., impieg., 34 v. Arsenale . . 472
Morelli Onorato fu ing. Giuseppe, vice-giudice, 18 v. Garibaldi. . . . 425-30-31, 567
Morelli conte Paolo, 6 p. Carignano *pag.* 325, 584
Morelli Biandra di Reaglie contessa Diodata, 24 via Cavour 325, 428
Morelli di Carpeneto Margh., Istit. Figlie milit. 584
Morelli di Popolo Alberto, 76 c. Vitt. Em. II . 558
Morelli di Popolo conte Paolo 6 p. Carignano 45, 50, 325
Morelli di Popolo nob. Pietro, 4 p. Carignano. 325
Morelli di Popolo Salino contessa Maria, 76 c. Vittorio Emanuele II 325, 438
Morelli e Sacerdote, merc.-sarti, 1-3 v. Roma. 471
Morelli, Franco e Bonamico, ing., 5 v. Guastalla. 231-32-40-52, 520
Morello, conduc., alb. del Sole 265
Morello Gio., falegn., 15 c. Princ. Oddone. . . 208
Morello Gio., carbon., 12 v. Porta Palatina . 240
Morello Matilde 8 v. Pio Quinto. . . . 48
Morello Pasquale, falegn., 2 v. Vanchiglia . 208
Morello Teresa, tabaccaia, 13 v. Nizza. . . . 360
Morena Giacomo, tenente, 5 v. Magenta. . . 376
Moreni Teresa, drogh., 27 strada Francia . . 219
Moreno Gius., 16 v. Napione 526-44-90
Moreno Ottavio, ing., 74 c. Vitt. Em. II. 505-20-55
Moreno-Marone Albina, ispett. Osped. Maria Vittoria, 65 c. Vitt. Eman. II 400
Moretta, calzol., 20 v. Bellezia 227
Moretta sor. fu Lor. 4 v. Ilarione Petiti 32, 40
Moretta Ern., maestra, 18 v. Orto Botanico . 577
Moretta Gio., calzol., 15 p. Eman. Filiberto . 227
Moretta Gio., neg. vino, 11 p. Statuto . . . 284
Moretta Gius., tratt., 13 v. Palazzo Città . 272-84
Moretta Gius., falegn., 10 v. Juvara 208
Moretta Paola, commest., 100 barr. di Casale. 304
Moretta Pietro 2 v. Gioanetti . . . 29, 40
Moretta T., vinaio, 10 c. Princ. Oddone . . . 284
Moretti Ang., parrucch., 2 v. Bogino 248
Moretti Ant., avv., 9 v. Assarotti 542-46
Moretti Pietro, indoratore, 45 v. Consolata. . 488
Moretti Rosa, sarta, 34 v. S. Domenico. . . 467
Moretti e Rossi, alberg., 1 p. Eman. Filiberto. 268
Morey G. fu Giacin. 3 v. F. Romani . . 55, 69
Morgando, cond., alb. Rosa Bianca . . 263-64-66
Morgando C., neg. ferram., 8 v. Venti Settembre. 235
Morgando Enrichetta in Capello 30 via Accademia Albertina. 3, 38
Morgando Giusep. in Malcotti 4 v. Rosine. 55
Morgando Paolina in Malcotti 4 v. Rosine. 55
Morgando-Altare Teresa, maestra, 6*bis* v. Ormea. 577
Morgando e Piano, prod. chim., 5 p. Bodoni. 246
Morgari Luigi pitt., 34 v. Bidone . . 41, 44, 525
Morgari Paolo, 34 v. Po 423-37-44
Morgari Rodolfo, pitt., 46 v. Ospedale. 309, 484, 525
Morglia frat. 4 v. Ormea 48
Morglia Vinc., marmista, 4 v. Ormea 241
Mori-Ubaldini Mario, impieg., 5 v. Giannone. 325-30
Morichini Gius., aiut. rag., 5 v. Ottavio Revel . 373
Moriena A., conduc., albergo Persico Reale . 261
Moriggia P., parrucch., 40 v. Lagrange . 217-48
Moriggia succ. Bosco, parrucc., 20 v. Roma . 248
Morin Costantino, Ministro R. Marina (Roma). 343
Morino, mugnaio (Barr. di Lanzo) 298
Morino, parrucch., 40 v. Cernaia 248
Morino Ang., neg. past., 32 v. S. Giulia . . . 294
Morino Anna, levatrice, 20 v. Barbaroux . . 539
Morino Bern. 34 v. Cottolengo. 22, 39, 42, 49, 74
Morino Carlo, neg. paste, 42 v. Lagrange. . . 294
Morino Clotilde ved. Prina 46 via San Tommaso. 63

Morino Franc., notaio, 21 v. Stampatori. *pag.* 548
Morino Giovanni (R. Parco) 430
Morino Gio. Batt., teologo, 83 v Venti Sett. . 467
Morino Gio., neg. paste, 31 v. S. Secondo. . 294
Morino Gius., latton., 105 v. Nizza 238
Morino Ignazio, macellaio, 4 v. Arcivescovado. 299
Morino Pietro, ferramenta, 1 v. S. Simone . . 235
Morino Pietro, parrucch., 2 v. Montebello . . 248
Morino-Carosio T., maestra, 60 v. S. Chiara . 577
Moriondo frat. 36 v. Artisti 6
Moriondo (eredi) 11 v. S. Tommaso . . 63
Moriondo (*American Bar*), Gall. Nazionale . 275-77
Moriondo A., neg. cuoi, 9 v. Porta Palatina. . 225
Moriondo Ang., caffett. e liquorista, angolo c. Vitt. Em. II e 9 p. Carlo Felice . 273-75
Moriondo Ant., spurgo pozzi neri, 4 v. Monferrato 216
Moriondo Carlo, mercerie, 37 v. Roma . . . 479
Moriondo Carlo, vinaio, 13 v. Petrarca . . . 284
Moriondo Carol., levatr., 13 p. Vitt. Em. I . 539
Moriondo Domen., neg. legna, 7 v. Galliari . 240
Moriondo Dom. in Arpino 51 v. Saluzzo. 56
Moriondo Ett. e Franc. fu Agost. 19 v. Bava. 8, 44
Moriondo Gaspare, notaio (Front) 548
Moriondo Giuseppe, agente di cambio, 16 via Lagrange 102, 318-81, 495, 506-69
Moriondo Gius., impieg., 24 v. Po 346
Moriondo Giuseppa, fiorista, 44 c. Vitt. Em. II . 492
Moriondo Luigi cav., 22 v. dei Mille. . . 494, 488
Moriondo M., macell., 2 v. della Rocca e 22 v. Maria Vittoria 299
Moriondo Mich., sopraint. scol. (Mirafiori) 424, 567
Moriondo Rosa, vinaia, 10 v. S. Domenico . 284
Moriondo Valent., maestra, 24 v. Rocca . . 577
Moriondo-Bozzelli Rosa, ispett. (Mirafiori) . . 568
Moriondo e Gariglio, cioccol., 6 p. S. Carlo e 36 v. Artisti 284
Moris Maddalena, fioraia, 4 v. Po 192
Moris Renato, sotto segr. pref., 60 c. Vitt. Em. II. 330
Moritani Ant., orolog., 26 p. Castello 485
Morlach e Malino, terrag., 5 p. S. Carlo 190-92, 235-55
Morlach Enrico, 7 p. S. Carlo. 434
Moro Arnaldo, segr. prefett., 7 v. Bonafous. 330-35
Moro Gio., custode, 4 v. Gaud. Ferrari . . . 459
Moro C., sarta, 4 v. Basilica. 467-68
Moro Pietro, fattorino, Cassa Risparmio . . . 391
Morone Dom., carbon., 34 v. Barbaroux . 240-81
Morone Gius., vice assist. R. Ospizio Carità . . 406
Moroni Alessio, 4 c. Duca di Genova . . . 558-92
Moroni Gio., vinaio, 49 v. S. Massimo. . . . 284
Morosino Ang., calzol., 1 c. Beccaria 227
Morozzo Gio., calz., ang. v. Palazzo di Città e Venti Settembre. 227
Morozzo della Rocca Carlo, teol., 78 v. Venti Settembre. 465
Morozzo della Rocca conte Enrico senat., 22 c. Vitt. Em. II. 55, 343-46-47-25, 455, 584
Morozzo di Bianzè Filippo, 8 v. Fabro 404-37-44
Morozzo di Rocca de Baldi marchese Filippo, 44 c. Dante. 325
Morpurgo Benedetto, dottore (Ferrara) 548
Morra Anacleto, ing., 39*bis* v. Bertola . . 520-83
Morra Benedetto, sarto, 2 c. Valentino . . . 470
Morra Emilio, medico, 34 c. Siccardi. 436-88-90 532
Morra Franc., bottaio, 45 c. Siccardi 207
Morra Franc., orolog., 39 v. Po. 485
Morra Gio. Pilade, impieg., 86 c. Vitt. Em. II. 474
Morra Paolo, calzol., 21 v. Saluzzo 227
Morra Pietro Paolo, ing., 24 v. Cavour . 520-55-58
Morra Seraf., maestro, 24 v. Napione . . *pag.* 374
Morra Vincenzo, cons. provinciale, 4 v. Maria Vittoria 333-34-38, 385
Morra di Carpenea Vinc., magg. (Collegno) 337, 557
Morra di Lavriano conte Carlo, 50 v. Ospedale . 325
Morra di Lavriano Enrico, capitano, 8 v. Venti Settembre. 373
Morra di Lavriano nob. Roberto 30 v. Ospedale 45, 325
Morra di Sandigliano nob. Vincenzo, 4 v. Maria Vittoria 325
Morris Elena, maestra, 42 p. Vitt. Em. I . . 571
Morselli Emilio, dott., 32 v. Princ. Amedeo . 562
Mortara A., sarta, 34 c. Re Umberto 467
Mortarotti Carlo, bottaio, 69 c. S. Maurizio . 267
Mortarotti Giov. fu Giacomo 40 v. Cibrario 20
Mortarotti Lorenzo, latton., 3 v. Ponte Mosca . 258
Mortarotti Michele, macchin. idraul., 46 via S. Chiara. 234
Morteo, Gianolio e C., olii, 5 v. Assarotti . . 293
Morteo Gio. 14 v. Monte di Pietà . . . 41
Mortier P., rappr., 23 p. Castello. 255
Morzone Luigi, maestro, 42 v. Assarotti . . . 441
Mosca frat e sor. di Costant. 57 v. Nizza. . 42
Mosca frat. e sor. fu Pietro 59 v. Nizza . 42
Mosca, sarto, 25 p. Castello 470
Mosca Angelo, merc.-sarto, 42 p. Carlo Felice 471
Mosca Camilla, sarta, 4 v. Artisti 467
Mosca Carlo, capo-sez., 20 v. Mazzini . . . 476
Mosca Dom, parrucch., 25 v. S. Donato . . . 248
Mosca Felice, tappezz., 47 v. S. Teresa. . 490, 203
Mosca Gio., capo-serv. Tramways., 20 v. Barolo, 481
Mosca Gio., sacerd., 6 v. Garibaldi . . . 416-68
Mosca Gio., pizzicagn., 3 str. Stupinigi . . . 290
Mosca Gius., calzol., 1 v. del Deposito . . . 227
Mosca Gius., neg. vino (Barca di Stura). . . 304
Mosca Gius., impieg., 34 v. Mazzini 338
Mosca Luigi, cons. com., 34 v. Mazzini 340, 404-06 422-87, 500-54-66-69-70
Mosca Luigi e figlio 34 v. Mazzini. . . 27
Mosca Madd., commest., 56 v. Sacchi 290
Mosca Maurizio, vinaio, 27 v. Mad. Cristina . 281
Mosca Oreste, pubbl., 1 v. Legnano 545
Mosca Pietro, specch. e vetr., 11 v. Bogino . 191
Mosca-Toba Antonio (eredi di) 74 v. Cottolengo 22
Moschetti Enr., impieg., 20 v. Mad. Cristina . 472
Moschetti Gius., prof., 31 v. Zecca 423, 572-74-90
Moscioni G. C. e sor. di Ant. 54*bis* via Bertola 40, 19, 46
Moscone Biagio, fabbr. mobili, 15 v. Genova 202
Moser Giovanna 23-25 v. Orto Botanico. 45
Mossa Vincenzo, commiss., 4 v. Ospedale . . 237
Mossello Costant., pitt., 9 v. Nizza 525
Mossello Lor., decor., 38 c. Valentino. 189, 436
Mossello Massimo, insegn., 9 v. Nizza . . . 569
Mossello P. e figlio, decoratori, 20 v. dei Fiori . 480
Mossello Luigia e Romana in Musso 8 v. Val S. Martino 69
Mosselti frat., confett., 35 v. Bellezia . . . 285
Mosselti Bartol., impieg. daz. (Foro Boario) . 346
Mosselti Gio., impieg., 16 v. Venti Settembre . 374
Mossetto frat. 10 v. Burdin 74
Mossetto Michele legnami da lavoro, 10 v. Burdin 44, 207
Mossi Vinc., prof., 41 v. Goito 440-89
Mossino Franc., pizzicagn., 54 v. S. Secondo 290
Mossino Franc., vetturale, p. Carlo Felice . . 206

Mossino Giov., neg. vino (Sassi) . . . . *pag.* 305
Mosso, cond., alb. Corona Grossa . 262-63-65-67
Mosso Andrea, neg. grano, Foro Frumentario. 295
Mosso Angelo, prof., 34 v. Mad. Cristina . 334, 482 483, 532-40-47-49-50-52
Mosso Gio., ombrellaio, 6 v. Andrea Doria. . . 181
Mosso Gius., fotogr., 13 v. Nizza 496
Mosso Ugolino, prof. R. Università (Genova) . . 548
Mossone Lorenzo, 4 v. Montebello. 454
Mossotto Michele, parroco (R. Parco). . . 96, 466
Motetti Antonio, fornaio, 1 v. Morosini . . . 297
Motetti Gio., fornaio, 6 v. Giovanni Somis e 19 v. Mercanti 297
Motta coniugi, fornai, 14 v. Vanchiglia. . . 297
Motta Camillo, impieg., 45 v. S. Quintino . . 345
Motta Cesare, impieg., 27 v. Accad. Albertina 470
Motta Ercolina, sarta, 45 v. S. Giulia 467
Motta Luigi, tornit., 26 v. Belvedere 201
Motta Mario, medico chirurgo, 33 v. Madama Cristina 399, 403, 532-48
Molteran Gio., sarto, 48 v. Saluzzo 470
Mottini Alberto, insegn., 18 v. Juvara. . . . 589
Mottini Gian Guido, vice-canc., 19 v. Lagrange 367
Mottino Domen., sarto, 11 v. Vanchiglia. . . 470
Motto Carlo vinaio, 7 v. Bellezia . 57, 278-81
Mottura frat. 2 p. Mad. degli Angeli. . 63
Mottura Dom., 17 v. Muriaglio 432
Mottura E., avv., 2 p. Mad. degli Angeli 398, 414-21
Mottura Emilio 2 p. Mad. degli Angeli 32, 512
Mottura Enrico, ing., 2 p. Mad. degli Angeli . 424
Mottura Gius., impieg., 11 v. Ospedale . . . 391
Mottura Gius., medico, 15 v. Venti Sett. 350, 421, 532
Mottura Luigi, neg. cuoi, 12 v. S. Agostino. . 225
Mottura Luigi, cond., alb. Persico Reale. . . 265
Mottura Mario, impieg., 1 v. Cernaia . . . 345
Mottura Matteo 31 v. S. Anselmo. . . . 63
Mouchet Carmela (suora), R. Manicomio. . . 405
Mousset Gio., 6 v. Maria Vittoria. 548
Mousset Gio. Dom. 1 v. Bava. 74
Moy Giacomo, impieg., 60 v. S. Chiara . . . 363
Mozzi Giulio, vice-cancell., 24 v. S. Dalmazzo 366
Mozzi Luigi, prof., 1 v. Urbano Rattazzi . 385, 424 520-63-71-89
Mozzi-Lanza Maria, maestra, 1 v. Urb. Rattazzi. 578
Mozzone Bart., fabbr. bigl., 7 c. Princ. Oddone. . 204
Mozzone Gius. e figlio, fornai, 47 v. Lagrange . 297
Mucci Luigi, impieg., 32 v. Monte di Pietà . . 386
Muffat-de-Saint Amour march. Edoardo, 33 via Bogino 325
Muggia A. e G., drogh., 27 v. Nizza 219
Muggia Achille, ing., 31 v. Barbaroux. . . . 520
Muggia Alberto, medico chirurgo, 6 v. Madama Cristina 396, 440, 532
Muggia Fed., rappr., 9 v. Mercanti 255
Muggia G. e A., farm., ang. v. Nizza e Baretti 536
Muggia Leopoldo, avv., 14 v. Quattro Marzo . 367
Muggia Luigi e sor., orefice, 10 v. Botero . 480-84-85
Muggia Roberto, dott., 33 v. S. Massimo . 402, 553
Muggio Luigi, avv., 71 v. Venti Settembre 512-16
Muggio Riccardo, med.-chirurgo, 19 c. Vittorio Emanuele II 532
Mugna Cristina, pizzic., 31 v. S. Franc. da Paola. 290
Mulassano Amilcare, liquorista, ang. v. Nizza e v. Pio Quinto 275
Mulassano Antonio ed Amilcare fu Andrea 46 v. S. Donato 58
Mulassano Ant., liquor., 76 c. Vitt. Em. II. . 274-75
Mulasso Maria, vinaia, 14 c. Duca di Genova 281
Mulatero Camillo, impieg., 36 v. Arsenale. *pag.* 463
Mulatero Gio. B., impieg., 14 v. Zecca . . . 346
Mulatero Riccardo, impieg., 26 v. dei Mille . 346
Mulattero Gio., macch. da cucire, 21 piazza Emanuele Filiberto 240
Muller Elisa in Marangoni 19 v. Andrea Doria 4, 48
Müller Emilio, rappr., 51 c. Re Umberto . . 255
Müller Francesco, rappresentante, 6 via San Francesco da Paola 210-49-55
Müller Gius., prof., 43 v. Po. 548-49-51
Munari Gius., impieg., 1 v. Rossini 376
Municchi Leopoldo, ing., 22 v. della Rocca . 475
Municipio di Torino 4, 5, 6, 7, 8, 9, 10, 12 13, 14, 16, 17, 18, 19, 20, 21, 22, 23, 24 25, 27, 28, 30, 31, 33, 34, 35, 37, 38, 39 40, 41, 43, 44, 45, 46, 47, 49, 50, 54, 52 53, 54, 55, 56, 57, 58, 59, 60, 61, 62, 65 66, 67, 68, 69, 70, 74, 72, 73, 74
Münster frat., lavori in pelle, 2 v. Roma 182, 223
Muraglia Maria in Bassino 118 v. Nizza . 42
Muratore Alb., farmac., 46 v. Garibaldi. . . 536
Muratore Carlo, calzol., ang. v. Gazometro e c. Duca di Genova 227
Muratori e figlio, 2 v. Milano 486
Muratorio Carmelio, neg. olio, 24 p. Em. Filib. . 292
Muratorio Orazio, vice-ispett. P. S 356
Mure Franceschina (Regio Parco) 568
Mure Jean M. (Ditta) meccan., 23 v. dei Fiori 44, 25, 240-41-44
Muretti G., orologg., 5 v. S. Massimo. 485
Muretti Gius., vetturale, p. Carlo Felice . . 259
Murgia Franc., colonn., 6 v. Passalaqua . . . 379
Muriald Fed. 31 v. Barbaroux 7
Muriald-Tesio Matilde, 31 v. Barbaroux. . . 567-70
Murialdo Leonardo teologo, 44 corso Palestro 7, 49, 62, 69, 412-68
Muriana Dom., curato, 5 v. S. Teresa. . 95, 422-66
Muriana Luigi, dottore, 18 v. Botero. . 426, 532-87
Murisengo Antonia, stiratr., 14 v. Milano . . 476
Murisengo teologo Gio. Batt. e Peyron teologo Zaverio 13 v. Alessandria. . . . 3
Musante, fabbr. scatole, 5 v. S. Tommaso. . 197
Muscatello Gius., dottore, 30 c. Raffaello . . 548
Muscinelli Marcello, impieg., 38 v. Sacchi. . 374
Muscinelli-Lendy Eleon., maestra, 48 v. Sacchi. 578
Musi Eugenio, neg. vino (Mad. di Campagna) 305
Musina Oprandino, orol., 20 v. Roma. . . . 485
Musizzano sor., sarte e ling., 40 v. Montebello. 467
Musizzano Luigi, magg. med., 68 c. Vitt. Em. II. 378
Muss Edoardo, pizzicagn., 14 v. Cernaia. . . 290
Mussa Enr., impieg., 8 v. Bonafous. 345
Mussa Enr., lanerie, 11 e 15 v. Bellezia. . . 472
Mussa Francesco, vinaio, 4 v. Cavour. . . . 284
Mussa Giuseppe, biancherie, 8 v. delle Scuole 475
Mussa Luigi, impieg., 8 v. Bonafous . 435-41-43-57
Mussa Teresio ing., prof., 8 v. Bonafous. 520-54
Mussano Giov., calz., 96 c. Reg. Margherita 227
Mussano-Fiando Giusª, 11 v. Scuole 443
Mussato Giacomo, cond., tratt. Masserano . . 267
Mussalto Maria, sarta, 41 v. Mazzini 467
Musselti Giov., macell. (barr. di Lanzo). . . 302
Mussino Anna, maestra, 12 v. Assarotti . . . 414
Mussino Gius., pittore, 28 c. Oporto; studio 94 c. Vitt. Em. II. 525
Mussino Giuseppe fu Luigi 10 v. Maria Vittoria. 69, 454
Mussino Ignazio, 13 v. Po 550
Mussino Luigi, fiori artif., 9 v. Andrea Doria 193

Musso frat., falegn., 34 strada di Francia *pag.* 208
Musso sor., tintoria, 2 v. Carrozzai 477
Musso A., liquor. conf., angolo via S. Giulia e Buniva 275-83
Musso Alberto, impieg., 4 v. S. Anselmo . . .348
Musso Alessandro, alberg., 8 v. Basilica . . .268
Musso Andrea, impieg., 4 v. Gaud. Ferrari .394
Musso Ang , vice-dirett. Poste,4 v. Gaud. Ferrari 470
Musso Aug. fu Gio. 60 v. Gioberti. . . 30
Musso Annetta, maestra, 2 v. Gio. Berchet .578
Musso Ant., spedizioniere, Staz. Porta Susa .257
Musso Antonia v. Tealdi Dom. 19 corso Oporto 43, 60
Musso Carlo, scult., 48 v. S. Quintino . 449, 527
Musso Carlo, sorv. forest., 16 v. Duch. Jolanda. 336
Musso Carlo, vinaio, 59 v. Nizza 284
Musso Carm., maest. (Borgo Stura-Bertoulla)573-78
Musso Cesare, 4 v. Burdin 503-04
Musso Domen. 42 v. Cernaia . . 21, 48, 57
Musso Feder., alberg., 5 c. Oporto . . . 268-70
Musso Feder., pubblicista, 22 p. Castello. 543-44
Musso Felice, impieg., 60 v. Gioberti . . .474
Musso Gio., salsam., 18 v. Po 290
Musso Gio., dott. perito, 10 c. Valentino 348, 548
Musso Gius., geometra, 48 v. S. Quintino 244, 522
Musso Gius. A. banch., 2 v. Lagrange, abit. 74 c. Vitt. Em. II. 33,461,431
Musso Gius., maestro, 435 v. Nizza 445
Musso Gius., vetturale, p. S. Carlo 260
Musso Lorenzo, vinaio, 8 v. Pio Quinto . . .284
Musso Luigi, cons. Società Eserc. (Tesoriera) . 443
Musso Luigi, neg. vino (Pozzo Strada) . . .305
Musso Luigia, tabaccaia (Pozzo di Strada) . .360
Musso Maria, commest., 445 v. Mad. Cristina . 285
Musso M., chir.-dent., 4 v. Carrozzai 535
Musso Matilde, vetturale, p S. Carlo 260
Musso Michele, cappellaio, 2 v. Roma. . . .486
Musso Michele, tratt. (Campidoglio) 304
Musso Michele, vinaio, 2 c. Palestro 284
Musso Nat., salsam., 45 v. Princ. Amedeo . .290
Musso Pietro e C. 445 v. Madama Cristina. 49 35,213-44
Musso Secondo, commest. (Baja d'Assab). . .301
Musso Sofia ved. Carron-Ceva 5 v. Cavour. 55
Musso Teresa, maestra, 46 v. Duch. Jolanda 578
Musso frat. e Papotti, stucc., 29 c. Vinzaglio . 210
Musy padre e figlio, gioiell., 4 v. Po . . 484-85
Musy Amedeo, cav., 4 v. Po 490
Musy Vinc., cav. 4 v. Po. . 49,390,425-30
Musy -Rizzetti Caterina, 4 v. Po. 416
Muttino Gaetano fu Mich. 28 v. Marocchetti 36
Muttis Vitt. ved. Losana 9 c. Siccardi 7, 65
Mutua Riserva degli Stati Uniti (*La*). Assic. vita; Villafalletto Gius., rappr., 12 v. Bogino . 250
Mutual Life (*The*). Assic. vita, 58 v. Venti Sett. . 251
Muzio Angela, sarta, 37 v. Roma. 467
Muzio Corrado, proc., 25 v. Garibaldi . . . 361
Muzio Franc., sarto, 9 v. S. Teresa 170
Muzio Giovanni, Laboratorio di Fisiologia. . 552
Muzio Vitt., impieg., 4 v. Assarotti. 343
Muzzani A. e C., rappr., 6 v. Vanchiglia. 480, 255
Mya Egidio, geometra, Ospizio Carità 406
Mya Gius., med.-chir., 47 v. Goito 547
Mya Michele, inserv., 28 v. Valperga Caluso .555
Mylius Emilio 43 c. Re Umberto. . . . 52
Mylius Emma, 43 c. Re Umberto. 435

N

Naccari Andrea, prof., 6 v. S. Anselmo *pag.* 482-83 546-47-48-51
Nacori Anna, tintoria, 34 v. S. Chiara . . .477
Nagels Carolina in Amato 47 v. Massena . 37
Nagliati Giulio, impieg., 21 v. Montebello. .386
Naj Croselli, porcell., 49 v. Galliari. 492
Nallino Gio., prof. (Udine) 551
Nallino Paolo, vice cancell., 20 v. Po. . . .363
Nani Cesare, avv., 6 c. Vitt. Eman. II . . .483 542-45-46-47-51
Nani Clotilde, maestra franc., 6 v. Accademia Albertina 574
Napione coniugi 44 v. Figlie dei Militari. .
Napione Alb., falegn., 3 v. S. Tommaso . . . .
Napione Alberto 51 v. Ponte Mosca . . . .
Napione Albina, maestra (Barr. di Casale) . . .
Napione Amalia, maestra, 1 v. Accad. Albert. .578
Napione Antonio, ispett., 32 v. Monte Pietà . .386
Napione Ett., med. chir., 1 v. Accad. Albert., .532
Napoli Ernesto, avv. (Susa). 408
Narbona coniugi 8 v. Balbo 7
Narbona G., commest., 8 v. Balbo . . . . . .
Narbona Gius., impieg., 2 v. S. Donato . . .471
Narbona Pietro, impieg., 69 v. Mad. Cristina. .474
Narchialli zia e nipoti 21 v. Belliezia . . 9
Nardi Edoardo, tenente, 7 v. S. Franc. Paola .372
Nardi R., vinaio, ang. vie Boucheron e Pietro Santarosa. 284
Naretto frat., cond., alb. Croce Rossa . . 262-64-66
Naretto Gio., neg. vino (Lingotto). 305
Naretto Gio. maglier.,46 v. S. Ottavio 32,61,473
Narizzano Alberto fu Sebast. 64 v. Nizza . 42
Narizzano Stevano e C., conserve alimentari, 64 v. Nizza VII
Narizzano Umberto, impieg., 41 v. Goito . . .473
Nascimbene Bonif., ag. cambio, 22 p. Vittorio Emanuele I. 462
Nascimbeni M., fiorista, 28 v. Cernaia. 492
Nasi (*scuola privata*), 50 v. Po 588
Nasi frat. succ. C. Scotti e C., 44 via Arsenale e 8 v. Lagrange . 233-34-36-37-38-55
Nasi Adolfo, impieg. dazio, barr. di Casale . .347
Nasi Agost., ing., 27 v. della Rocca 344, 452-53, 520
Nasi Anna, fornaia, 25 v. Ponte Mosca 297
Nasi Carlo, avv., 3 v. Assarotti . . . 325, 508-42
Nasi Carlo, sacerd. (Collegno) 405
Nasi Franc., impieg., 47 v. Baretti. 473
Nasi Franc., medico, 44 v. Cernaia 532
Nasi Felice, impieg., 52 v. Canova 477
Nasi Gio. 2 v. S. Agostino . 57, 62, 496,99
Nasi Gio. e figlio 2 v. S. Agostino. . . 62
Nasi Gust., impieg., 4 v. Ospedale 471
Nasi Luigi, canon., 85 v. Venti Settembre. 466-67
Nasi Maria, 44 p. Vitt. Emanuele I 429
Nasi Pietro, farmac. militare, 39 v. Garibaldi .378
Nasi Roberto, cav., 47 v. della Rocca . . 394,451
Nasi Vitt., macell., 2 v. Passalacqua 299
Nasi di Cossombrato Gio.,3 v. Bonafous 325,498,504
Nasi-Riva Carlotta, maestra, 52 v. Canova. .578
Nasoni Paolo (Milano) 507
Natale L. V., fruttiv., 41 v. Perrone 293
Natale Lazzaro, vinaio, 27 c. Raffaello . . .284
Nation (*La*). Assic. contro inc. e gaz; Raniero Donati, dirett., galleria Nazionale . . .251
Nationale (*La*). Assicur. vita; Chialamberto G., agente,, 27 via Bogino. 251
Natta Carlo, impieg., 32 v. Monte di Pietà .386

Natta Ernesto, salsam., (barr. Milano). . . *pag.* 303
Natta Giacinto succ. Calzia, neg. olii, 41 via Lagrange 292-94
Naturale Carlo, caffett., 2 p. Solferino 274
Navarini G., folografo, 44 v. Carlo Alberto .496
Navassa Pietro, avv., 4 v. Goito . . 385,424, 512
Navigazione Gen. Italiana, Agenzia, 2 v. Sacchi . 256
Navire Carlo, parrucch., 2 v. Princ. Tommaso. 248
Navone madre e figlio 52 v. Superga. . 66
Navone Andrea, impieg., 6 v. Bogino . . . 357
Navone Carlo, inserv., 6 v. Bogino 537
Navone Cecilia, levatr., 55 v. Nizza. . . . 539
Navone Chiara, insegn., 28 v. Carlo Alb 590-91-92
Navone G., istituto, 9 v. Garibaldi . . . 590-92
Navone Gio., drogh., 71 v. Nizza 249
Navone Gio., prof., 28 v. Carlo Alberto . 591-92
Navone Gio., mercerie, 71 v. Nizza 479
Navone Gius., insegn.,134 c.Reg. Margh. 490-92, 587
Navone Maur. calzol., 5 v. Coltolengo . 27, 227
Nay sorelle, sarte, 7 v. Corte d'Appello. . . 467
Nay Primo, impiegato, barriera di Nizza. . . 346
Nazari Angelo, insegn., 3 v. Garibaldi . . .491
Nazari Oreste, prof., 41 v. Cavour. 561
Nebbia, sarta, 43 v. Nizza 467
Nebbia sorelle, pizzic., 46 v. S. Donato. . . .290
Nebbia F., parrucch., 3 v. Genova 248
Nebbia Spirito, impieg., 44 v. Genova . . . 359
Nebiolo Gio. fu Luigi 45 v. S. Donato, 58
Nebiolo e C.(Ditta) fond.,3 strada R. Parco 45, 60, 486-95, 200, 541
Nebulone Clarice in Massia 8 v. Moncalvo . 40
Negrato Gius., modellat., 6 v. Berthollet . .202
Negretti Carlo, ing. (Canali Cavour) 41 v. Goito 362
Negretti Cat., merc., 4 c. Emilia 479
Negretti Ces., ing., Capo Divis., 34 c. Siccardi. 477
Negretti Franc., latton., 44 v. Garibaldi 238
Negretti Lorenzo 6 v. Chivasso 49
Negretto Giustina ved., pizzic. 4 p. Statuto . 290
Negretto Gio., 4 *bis* v. S. Donato. 290
Negri frat. e sor. 413 v. Nizza 42
Negri sor. fu Matteo 26 v. S. Secondo . 61
Negri Alb., med. chir., 5 v. S. Massimo 532
Negri Anna in Spanna 39 v. Mazzini . . 38
Negri Annibale, geom., 41 v. della Zecca. . . 337
Negri Camillo, ing., 2 p. Madonna degli Angeli . 520
Negri Candido 32 v. Cernaia . . . 49, 45
Negri D., caffett., 4 p. Em. Filiberto . . . 272,506
Negri Enr., vetraio, 40 v. Lagrange 238
Negri G. (Ditta), mobili in legno, 90 v. Madama Cristina 202-06-08
Negri Giacomo, prof., 2 p. Mad. degli Angeli . 562
Negri Gio., agente imposte, 20 v. Pietro Micca . 359
Negri Giuseppe fu Filippo, avv., 47 v. Venti Settembre. 323, 452, 512
Negri Gius. fu Pietro, avv., 22 v. Cernaia . . 512
Negri Gius., tratt., ang. v. di Lanzo e c. Principe Oddone 269
Negri Giuseppe ed Orsola 95 v. Nizza . . 42
Negri Greg., avv., 41 v. Stampatori . . . 342-46
Negri Luigi, mg., 20 v. Magenta 477
Negri Luigi, liquor., 4 v. Borgo Dora. 275
Negri Panacea in Pataccia 21 v. S. Tomaso 63
Negri Pasquale prof., 90 v. Fiori . 26, 27, 31 35,41, 56,252,340,402-21-27-46-59,570-83
Negri Pietro, latton., 25 c. Valentino. 238
Negri Pietro, mercerie , 9 v. Roma. 478
Negri Vinc., procur., 2 v. S. Teresa . . 514-46
Negri Vittorio, orolog., 41 v. Goito . . *pag* 485
Negri di Lamporo, nob. Ettore, 2 v. Napione. 325
Negri di Lamporo contessa Felicita, 36 via S. Quintino. 325, 429
Negri di Lamporo nob. Pietro, capit., stato maggiore, 7 v. S. Franc. Paola 325-72
Negrini Ugo, parrucch., 26 v. Mad. Cristina .248
Negro coniugi, drogh., ang. v. Mad. Cristina e Baretti 249
Negro fratelli, fabbri, 22 v. del Carmine. . . .245
Negro sor. 35 v. Barbaroux. 7
Negro Angela, tratt., 52 v. Bava 270
Negro Ann., biancheria, 48 v. Venti Settemb. 475-76
Negro Aug. Fed., editore, Gall. Nazionale . 493-94
Negro Bartol., insegn., 64 v. S. Secondo . 490-94
Negro C., impieg., 40 v. Carlo Alberto . . .362
Negro C. F., profumiere, 49 v. Lagrange . . 247-55
Negro Cam., medico, 3 v. Pio Quinto 403, 532-48
Negro Carlo, banco lotto, 4 v. Pio Quinto . 363
Negro Carlo fu G., cond., alb. Castel Vecchio 265
Negro Cat., neg. abiti, 5 v. Corte d'Appello . 471
Negro C., vinaio, 3 v. Balbis 284
Negro Domen., negoz., 30 v. S. Domenico. 210-90
Negro Emilio, drogh., 100 c. Vitt. Em. II . . 219
Negro Franc., impieg., 6 c. Duca di Genova .477
Negro G., avv. proc., 10 v. S. Maria. . . . 512-46
Negro G., mercerie, p. Em. Filib. lato ovest .480
Negro Gio., calz., 8 v. Ponte Mosca 227
Negro Giov. ved. Morgando 2 v. Giulio . 30
Negro Gius., tornit., 3 v. Saluzzo. 201
Negro Luigi, maniscalco, v. Piazzi (Crocetta) . 238
Negro Lucia, vinaia, 413 v. Nizza 284
Negro Marietta, sarta, 42 v. Milano 467
Negro Natalina 34 v. al Ponte Mosca . . 49
Negro Pietro lattoniere 64 v. S. Chiara 64,238
Negro Rosa, vinaia, 40 v. S. Domenico. . . .284
Negro Teresa, panatt. (Maddalene) 303
Negro Vitt., rag., 23 v. Principe Amedeo . . .479
Negro-Berardo Madd., levatr., 8 v. S. Agostino. 539
Neirotti frat ,friggitoria, 21 v. Accad. Albertina 286
Neirotti Federico, ragion., 9 v. Bogino. 441
Neirotti Franc., concess. vett., ang. v. Arsenale e S. Teresa. 258-59
Neirotti Giuseppe., fioraia, 3 p. Palazzo Città. .492
Neirotti M. G., vinaio, 7 v. Bidone. 284
Neirotti Spirito, droghiere (Ponte Isabella). 302-443
Nejrotti Tommaso 44 mecc., 149 c. Regina Margherita. 53,241
Neirotti e Rosso, decoratori, 7 v. dei Mille. . 189
Nel Ferd. fu Gius. 48 v. Aosta 5
Nel Giacomo (Chieri) 24,52
Nelva Gio. 20 v. Allioni 4
Nencione Margh., 34 v. Baretti. 446
Nepote Angela, fornaia, 24 v. Porta Palatina. 297
Nerchiali-Robotti Carol., maestra, 24 v. Cavour . 578
Neri Giuseppe, telerie, 34 v. Roma . . 473-74-76
Nerva Ang. Gius., prof., 3 v. Nizza 492
Nerva e Moriondo, modiste, 3 v. Nizza . . .468
Nervo coniugi 72 v. Madama Cristina. 35
Nervo Luigi (Roma) 390
Nesi, sarto, 21 v. Princ. Tommaso. 470
Neumann C. Alb., disegn., 5 v. Alfieri . . .526
Meumeyer A. e C., tele incerate, 6 v. Donizzetti 225-29-35
Neuschüler Ignazio, oculista, 4 v. Giannone .535
Neuschüler Massimil., oculista, 4 v. Giannone .535

New-York (*La*). Assicuraz vita, Milanesio Aless. ispett., gall. Nazionale . . . . . *pag.* 251
Neyrone Franc., direttore capo Scuole Municipali, 2 v. Goito 335-48, 549-65-66
Neyrone Gino, ing., 2 v. Goito 520
Neyrone-Massa Amalia, ispettrice scolastica, 2 v. Goito 567
Neyrotti Bened., orolog., 8 v. Roma . . . 185
Neyrotti Gius., morsaio, rimp. al 25 p. Castello. 244
Nicco Ant., teologo, 3 v. Milano 93,95,423-65-66
Nicco Lorenzo, panattiere, (Falchera) 303
Nicco Matteo, carradore, 8 corso Raffaello . 205
Nicetto Ermen., materass., 37 v. Gioberti . . 230
Niclot, calzol., 23 v. Nizza. 227
Nicol, cond., alb. Rosa Bianca 261
Nicol Ernesto, bianch., galleria Umberto I. . 475
Nicol Gius., avv., 4 v. Mazzini 343,450
Nicol Lor., tint., 4 v. Urbano Rattazzi . . . 477
Nicol Luigi tintore, 7 v. Palazzo Città 26,477
Nicola frat., magl. e tele, 23 v. Roma, 472-73-74-75
Nicola Alfredo, colorista, 51 v. Zecca . . 190, 222
Nicola Bartol., agenz. emigr., 4 p. Carlo Felice . 257
Nicola Enr., impieg., 14 v. Po 463
Nicola Ferdinando, negoz., 3 v. Milano . 473-75
Nicola Guido, impieg., 28 v. Maria Vittoria . 463
Nicola Ilig. ved. Squindo 5 v. Assarotti. 6
Nicola Marcello, vinaio, 6 v. Martinetto . . . 281
Nicola Mich., farm., ang. p. Savoia e v. Carmine. 536
Nicola Regina, 47 v. Mad. Cristina 594
Nicola Teresa, maestra, 1 v. S. Franc. da Paola 578
Nicola-Giordano Gius., maestro, 2 v. Belvedere. 574
Nicola-Sola Crist., maestra, 47 v. Mad. Cristina. 578
Nicolai G., vinaio, ang. v. Bertola e Genova . . 284
Nicolai Gio., parrucch., 18 p. Em. Filib. . . 248
Nicolai P., aiuto ag. imposte, 30 v. Pietro Micca. 359
Nicolai Vincenzo, cons. Cassaz., 43 v. Roma . . 364
Nicolazzi Giac., impieg., 10 v. Carlo Alberto . 362
Nicolello A., dott., 13 v. Garibaldi . 396, 403, 532
Nicolello Camillo, ing., 13 v. Garibaldi . . 506-20
Nicolello Gio. caffett., ang. v. Garibaldi Porta Palatina. 28, 273
Nicolello Gio., 4 v. Bellezia 491
Nicolin Pietro, scrivano, 11 v. Goito 369
Nicolini Agost., calz., 46 v. Princ. Amedeo . . 227
Nicolini Batt., tratt., 1 v. Plana. 269
Nicolini G. B., latton., 37 c. Vitt. Em. II. . 238
Nicolini Giov., barbiere, 18 p Em. Filiberto . 248
Nicolini Luigi, segr., 4 v. Palazzo di Città. . 341
Nicolini Pio fu Fed. 38 v. Barbaroux 7, 39
Nicolini Pio, Felice ed Adele 38 v. Barbaroux. 7
Nicolis Alberto, med.-chir., 11 v. Mad. Cristina. 532
Nicolis Franc., pizzicagn., 15 v. Ormea. . . . 281
Nicolis G. e figlio, neg. vino, 1 v. Torq. Tasso . 284
Nicolis di Robilant Antonio fu C. A. 20 v. Garibaldi 28
Nicolis di Robilant contessa Lidia, 18 v. Bogino 325, 408
Nicolis di Robilant contessa Maria, 3 v. Goito. 325
Nicolis di Robilant Mario, maggiore, 14 via Maria Vittoria. 340
Nicolis di Robilant conte Maurizio 17 v. Maria Vittoria e 29 v. Lagrange. . 62, 325
Nicolis di Robilant conte Stanislao 52 v. Maria Vittoria 36, 59, 325, 424
Nicolone Lod., proc., 31 v. Barbaroux . 512-14-46
Nicolotti Ambrogio, trattore, 41 v. Lagrange *pag.* 271
Nigra Aless., neg. paste, 24 v. Baretti. . . . 293
Nigra Alfredo, 38 v. Nizza 451
Nigra Carlo, ing., 17 c. Duca di Genova . 533-54
Nigra Caterina, negoz., 17 v. Massena. . . . 297
Nigra Costantino, senatore del Regno, Ambasciatore (Vienna) 515
Nigra Gust. cons. com., 4 v. S. Secondo . 30, 61, 317-32-34-36-40-91, 425-31-35-56, 504-67-69-82
Nigra Luigi avv., 19 v. Arsenale. 5
Nigra S., trattore, 32 c. Vitt. Em. II . . . 272
Nigra Sofia in Bollati 15 v. Mazzini . . 38
Nigra-Guillot Maria, 19 c. Duca di Genova. . 400
Nigro Franc., fornaio, 4 v. Carlo Botta . . . 297
Nimero G., fabbr. insegne, 1 p. Carlo Em. 488, 526
Nimero Nat., vettur., 2 v. Cavallerizza. . . 508-61
Ninci Gius., magg. d'artigl., 34 v. S Secondo . 374
Ninfa Priuli Cam., 74 c. Vitt. Eman. II . . . 478
Nizza A., cambista, 6 v. Garibaldi 165
Nizza Angelo, 42 p. S. Giulia 434
Nizza Aron e frat., banch., 46 v. Princ. Amedeo. 161
Nizza G. B., alberg., 4 v. Saluzzo e 3 v. Nizza . 268
Nizza Iona, 46 v. Principe Amedeo 433
Nizza Leone (ved. di), abiti, 26 v. Maria Vittoria, 471
Nizzoli Germanico, 45 v. Saluzzo. 476
Nobello Giacomo, fabbr. insegne, 39 v. Nizza . 488
Noberasco Alfredo, liquorista, 26 v. Berthollet 255-77
Nobile F., oref., 60 v. Venti Settembre . . . 184
Nobile Gio., maestra, 19 v. Bogino 378
Nobili Bernard., ombrell., 2 p. Carlo Felice . . 182
Noceti Gio., materass., 20 v. Porta Palatina . 230
Nolli Matteo, dott., 2 v Andrea Doria. . . . 491
Noli Luigi, specchi e vetri, 1 v. Bertola . . . 191
Noly Baldass., impieg., 40 v. Carlo Alberto. 362
Nomis di Cossilla madre e figli (Roma). 49
Nomis di Pollone Dionigi ed Emma fu Paolino, 23 p. Castello . . . . VII, 18
Nomis di Pollone conte Dionigi, 23 piazza Castello 325-30
Nordström Iankoviak, insegn., 4 v. Passalacqua 590
Norlenghi Aroldo, med.-chir., 9 v. Bava . . 532
Norman Dom., liquor., ang. v. S. Chiara e v. S. Agostino 273
Noro Gius., calz., 10 c. S. Martino 227
Noro Michele 49 v. Massena . . . 37, 214
Norsa M., vini e liq., 27 v. Accad. Albertina. 255-78
Norwich Union. Assic. vita; Donati R., galleria Nazionale. 250
Norzi E. succ. Jachia, merc.-sarto, 18 v. Roma. 171
Norzi Elisa, modista, 6 v. Cavour 168
Norzi Jona negoz. stracci, 87 v. Madama Cristina 35, 39, 180
Norzi L., merc.-sarto, 36 v. Cernaia . . . 171-72
Norzi S., neg. abiti, 19 v. Nizza 171
Nosengo Paolo, vinaio, 35 v. S. Franc. da Paola 280
Nosengo Vinc., neg. cappelli, 12 v. Roma . . . 180
Nosenzo Bonif. confett., 57 v. Gioberti 30, 68, 283
Nosenzo Gius., carbon., ang. v. Petrarca e Madama Cristina 210
Nosenzo Nicola, conf., 34 v. Lagrange. . . . 98
Nosetti e Ambrogio, mercerie, 5 v. Mercanti . 17
Nota Annib., dott., 52 c. Vitt. Em. II . . 402, 5
Nota Franc., neg. mobili, 10 v. S. Massimo . 203-50
Nota Marianna, ricam., 44 v. Ponte Mosca. . 178
Nota Vitt., neg. ferram., 26 v. Po 290
Notari, macell., 8 v. Bava 270

Notari A., dirett.-propr. Ferrovia funicolare Monte dei Cappuccini . . . . . *pag.* 481
Notari Lorenzo, fornaio, 4 v. Monferrato . . . 297
Notario Ant. succ. Morino, neg. paste, 30 via S. Giulia 294
Noto Vito, impieg. lotto, 1 v. Princ. d'Acaja . 363
Novara Albina, ricamatrice, 59 v. Venti Settem. 478
Novara Andrea, prof., 4 c. Vitt. Em. II. . 549-64
Novara Carlo, neg. colori, 25 v. Orfane . 196, 222
Novara Carlo, magazz. alim., ang. v. Bogino e Maria Vittoria 285
Novara Carlo, vinaio, 6 v. Berthollet 281
Novara D., neg. legna e vino, 4 v. Gioberti 240-81
Novara Elena, levatr., 5 v. Palazzo di Città . 539
Novara G., calz., 21 v. Principe Tommaso . . 227
Novara Gio., pellett. e valig., 18 v. Po 223
Novara Giov., dentista, 20 v. Santa Chiara . 535
Novara Gius., avv. proc., 13 v. Corte Appello. 542
Novara Gius. fu Gio. 29 v. Mazzini . . 38
Novara Gius., falegn., 14 v. Stampatori. . . 208
Novara Teresa, neg. vino, 1 v. Galliari . . . 281
Novarese frat. fu Carlo 35 v. Vagnone . 68
Novarese Elisa in Magni 37 c. Duca di Genova. 24
Novarese G., corriere, 21 v. S. Tommaso. . . 257
Novarese G. B., vinaio, 24 v. S. Anselmo. . . 281
Novarese Gio., vice-canc. Trib., 4 v. S. Simone. 366
Novarese Luigi, pitt., 7 v. Gaudenzio Ferrari. 525
Novarese Michele, 38 c. Vitt. Em. II. 355
Novarese Ottavio falegname, 3 v. Urbano Rattazzi 30, 208
Novarese Teresa, vinaia, 9 v. Melchior Gioia . 281
Novarese Umb., capo-Riparto, 45 c. Vinzaglio. 476
Novarese e C., caffett., 1 v. Moncalieri . . . 274
Novarina frat. e sor. 52 v. Bava. . . . 9
Novarina G., capo-mastro, 36 v. Maria Vitt. . 214-45
Novarina Sec., specchi e vetri, 37 v. Ospedale. 491
Novarino, merc.-sarto, 36 v. Lagrange. . . . 474
Novarino Michele, macellaio, 6 via Amedeo Avogadro 299
Novaro G. Filippo, medico (Bologna) . 399, 548
Novaro Raff. Edoardo, propr. fornaci a Trofarello, ufficio 4 v. Goito 214
Novasconе A., merc.-sarto, 2 v. Conte Verde . 471
Novelli P. e frat., macell., *1bis* v. S. Donato. . 299
Novellis Filippo 30 v. Lagrange. . . . 33
Novena Alessio, tappezziere, 10 v. Botero . . 190
Novena M., stiratrice, 31 c. Re Umberto . . . 476
Novero A., fabbr. sapone, 12 v. S. Tommaso 217-22
Novo Ant. 48 v. Legnano. 34, 44
Novo A. e C., guantai, 14 v. Saccarelli . . . 223
Novo L., avv., 3 v. Genova 512-46
Nozari Franc., impieg., 24 v. Montebello . . . 545
Nuccio Matteo, nolaio (Chivasso) 548
Nuitz Giuseppina 9 v. del Carmine . . . 16
Nuova Milano (La), Premiata Assoc. Naz. Coop. d'Assicurazione, 49 v. Mercanti 251
Nurizio Teresa 15 v. Montevecchio . . 34, 37, 41
Nusseler E., rappr., 28 c. Oporto. 255
Nuvoli Luigi conte, 8 v. delle Scuole . . . 65 309-26-85, 443-14-60, 500
Nuvoli Risbaldo, ing., 20 v. Cernaia 556

O

Obernito Antonio, sarto, 25 v. Po . . . . *pag.* 470
Obert Dom., conduc., alb. Persico Reale . . 265
Obert Elisio, avv., 21 v. Juvara 497, 512
Obert Ettore, avv., 4 v. Stampatori 367
Obert Evasio, specchiaio, 7 v. Cavour 491
Obert P. e C., neg., 37 v. Venti Settembre . 497, 220
Oberti-Bona Teresa, maestra, 180 c. Reg. Margh. 578
Oberti Carlo, avv.-proc., 21 v. Juvara . . . 516
Oberti Teresa, pizzicagn., 44 v. Baretti . . . 290
Oberti Vitt., usciere, 3 v. Cernaia 365
Oberto Bernard., conduc., alb. Persico Reale. 264
Oberto Cater. in Bossotto 8 v. Priocca . 52
Oberto Margh., maestra, 18 v. delle Orfane . 578
Oberto Vitt. Em., parrucch., 60 v. Mad. Cristina. 248
Obiols Gius. Cipr. 9 str. Valle S. Martino 69
Occella Franc., maestro, 7 v. S. Donato . . . 574
Occella Pio, prof., 2 v. Bonafous. 572
Occelletti frat. fu Giorgio 43 v. Nizza . 44, 42, 46
Occelletti Carlo, avv., 48 v. Garibaldi. . . 542-16
Occelli Ponzio 17 v. Giovanni Somis . . 65
Occelli-Chiabodo Maria, maestra, 10 v. Passalacqua 578
Occhetti Carlo, giornalista, 16 v. Goito . . . 542
Occhetti Franc., 2 v. Cavour 504
Occhetti Nelty Antonietta in Ducco 6 c. Massimo d'Azeglio. 32, 33, 37, 48
Occhetti e Ricca, legat., 26 v. Princ. Amedeo. 198
Occhetti-Trombetta Bern. 34 v. Pio Quinto 48
Occhiena A., trattore, 46 v. Berthollet. . . . 274
Occhiena Caterina, sarta, 4 v. Basilica. . . . 467
Occhiena Cesare, vinaio, 1 v. S. Domenico . . 284
Occhiena Franc., impieg., 7 v. Pescatori . . . 346
Occhiena Gio., commesso, 30 v. Lagrange . . 366
Occhiena Gius. e Peyretti Giust. 21 via Conte Verde 24
Occhiena Luigi, commest. (Abbadia di Stura) . 301
Occhiena Mich., macell., ang. c. Palestro e via Cittadella 299
Occhiuto Gius., mach. cucire, 19 v. Venti Settemb. 240
Occoferri Giusª, cartol., ang. c. Valentino e v. Madama Cristina 499
Ochsner Roberto, inc.-lit., 3 v. Mazzini . . 204, 526
Odarda Bart., neg., 6 v. Ponte Mosca . . 294-95
Odarda Domenica in Cerva Vincenzo 3 v. Amerigo Vespucci 4
Odasso Pietro, perito, 6 v. S. Tommaso . 523-24
Odasso Sebast., commesso, 5 v. Consolata. . . 395
Oddenini Fed., impieg., 36 v. Arsenale . . . 345
Oddenino Batt., insegn., 9 v. Deposito. . . . 490
Oddenino Gio. Batt., not. (Poirino) 518
Oddenino Giuseppe, mastro sarto, 12 v. Assarotti 170-44
Oddone A., fornaio, 34 v. S Donato 297
Oddone Agostino, latton., 4 *bis* v. S. Donato . 238
Oddone Annibale, perito, 5 v. Mercanti . . . 523
Oddone Carlo, strumenti musicali, 46 v. Po . 205
Oddone Cesare, 4 p. Carlo Eman. II 377
Oddone Domen., calz., 2 v. Venti Settembre . 227
Oddone G., calzol., 46 v. Maria Vittoria . . 227
Oddone O. Annib., rag., 5 v. Mercanti . . . 524
Oddone Pietro, calzol., 38 v. S. Franc. da Paola. 227
Oddono frat., confett., 22 v. Lagrange . . . 283
Oderio Amalia, maestra, 21 v. S. Anselmo. . . 578
Oderio T., fiori artif., 58 v. Venti Settembre . 193
Odello Domen., not. (Carmagnola) 548

Odescalchi Angiola vedova Lamberti-Bocconi, banco lotto, 44 p. Statuto . . . . *pag.* 363
Odetti Achille, pretore, 46 v S. Giulia 367
Odetti di Marcorengo conte Lorenzo 326
Odetti-Garneri Elisa, maestra, 9 v. Massena . . 578
Odiard Giulio, impieg., 40 v. Carlo Alberto . 362
Offeral, droghiere, 55 v. Po 219
Officina Coop. Lavori in lime, 44 v. Cibrario . 236
Officina Governativa Carte-Valori, 40 via Carlo Alberto 494
Officina Malthus (Elisir china), 21 v. Montevecchio 274
Ofmann Policarpo, tratt. (Maddalene) 304
Oggenda Giov., cartol., 24 v. del Carmine. . 199
Oggero Ant., avv.-proc., 4 p. Palazzo di Città 512-46
Oggero Antonio, alberg., 3 v. Andrea Doria . 268
Oggero Cesare, calzol., 2 v. Saluzzo 227
Oggero Paolo, commest. (barr. di S. Paolo) . . 301
Oggero e Moletto, trattori, 40 v. Garibaldi . 270
Ogliani, bottaio, 18 v. S. Domenico. 207
Ogliani sorelle 44 v. Mazzini . . 38, 54
Ogliani G. e C., cambisti, 25 v. Lagrange . . 463
Ogliani Gius. bottaio, 42 v. Mazzini 39,184,207
Ogliengo, conduc., alb. Croce Rossa. 263
Ogliengo A., modista, 3 p. Carlo Felice. . . 168
Ogliengo Angela, tintoria, 38 v. Bertola. . . 477
Oglietti frat., parrucch., 44 v. Moncalieri . . 248
Oglietti Cesare, avv.-proc., 43 v. Barbaroux. 546
Oglina e Taglione, pamerai, 4 v. Bastion Verde 184
Oldrà Serafina, salsam., 42 v. S. Massimo . . 290
Oldrino G., astucciaio, 26 p. Castello 499
Oldrino Giov., mode e nov., 2 v. Pietro Micca 465-72
Olearo Giac., prof. di cetra, 4 v. Gaud. Ferrari 592
Olgiati Filib., capo-Div. Pref., 6 v. Napione 326-30-34
Olioli-Fasola Gio., dott., 49 v. Juvara 553
Olioli Giovanni, dottore, 4 v. Goito 404
Oliva Alberto, maestro, 4 v. Principe Tommaso. 574
Oliva Caterina, maestra, 8 v. Berthollet . . . 578
Oliva Caterina, neg. vino, 3 v. Gerdil 284
Oliva Gius., ingegn. (Roma). 475
Oliva Paolo, neg. legna, 3 v. Gerdil 210
Oliva Pietro, medico, 38 c. Valentino 532
Oliva Valent., medico, 100 c. Vitt. Em. II. 416,532-48
Olivazzi Lor., impieg., 44 v. Andrea Doria . . 474
Olivazzi della Spineda, liquor., 36 v. Roma. . 275
Olivazzi di Quattordio nob., 44 v. Andrea Doria 326
Oliveri Beatrice, bustaia, 41 *bis* v. Roma . . 469
Oliveri Carlo, orefice, 5 e 7 v. Roma . . 484-85
Oliveri Gio., drogh., ang. v. S. Tommaso e 7 v. Barbaroux 249-24-77
Oliveri Leonilda ved. Rosazza 49 v. Gioberti 30
Oliveri Marcellino avv., 45 v. Genova. . 29
Oliveri Maria ved. Colongo 22 v. Cernaia . 49
Oliveri Severo, merc.-sarto, 6 p. Carignano . 474
Oliveri-Colonetti Maria, 24 p. Vitt. Em. I . . 400
Oliveri di Vernier Albert. ved. Frichignono 22 v. della Rocca 48,326
Olivero, parrucch., 7 v. Barolo 248
Olivero, calz., 63 v. Nizza 228
Olivero, fiorista, 96 c. Vitt. Eman. II. . . . 492
Olivero, sarto, 4 v. Thesauro. 470
Olivero coniugi 4 v. Bogino 44
Olivero A., macell., 45 v. S. Giulia 299
Olivero Aless., succ. Bettmann, chirur.-dent., 45 c. Oporto 535
Olivero Ant., macchin. teatr., 23 c. S. Maurizio. 233
Olivero B., candele e sapone, 25 v. S. Secondo . 222
Olivero Carlo, teologo, 8 v. Campana 93
Olivero Eug., tenente-generale, 8-10 p. Statuto 316
Olivero Eugenio, ing., 69 v. Venti Sett. *pag.* 320
Olivero F., vinaio, 56 v. S. Donato 281
Olivero Federico, impieg., 4 *bis* v. Priocca . 306
Olivero Felice e C., biancherie, 54 v. Venti Settembre 175
Olivero Gabriele, magazz. alim., 44 v. Baretti 281
Olivero Gabriele, tratt., 23 v. Ponte Mosca . 274
Olivero G. B., parrucch., 38 v. S. Franc. Paola 248
Olivero Giac., farm., 50 v. Venti Settembre. . 401
Olivero Gius., pesi e mis., 40 v. S. Anselmo . 244
Olivero Gius., calz., 44 *bis* v. Pio Quinto . 228
Olivero Gius., fabbro, 9 v. Galliari 244
Olivero Luigia ved. Pinchia e figli c. Vittorio Eman. II 7
Olivero Marianna, maestra, 7 c. S. Martino . 304
Olivero Pietro, 47 v. Bertola 440
Olivero Pietro, vetturale, ang. c. Re Umberto e c. Duca di Genova. 266
Olivero Sebast., commesso, 4 v. Priocca . . 305
Olivero Sec., impieg., 4 v. Sacchi 380
Olivero Teresa fu Lorenzo 44 v. Assietta 6, 50
Olivero Vincenzo Enr. 5 v. Garibaldi . . 70
Olivero e condomini 8 v. Campana . 44, 46
Olivetti frat. fu Lazzaro (Ivrea) . 40, 46, 75
Olivetti frat., Ovazza e Treves zio e nip. 4 p. Carlo Eman. II 46
Olivetti Augusto, 32 v. della Zecca 435
Olivetti Biagio, neg. vino (Bertoulla). 305
Olivetti Ces., commiss. in gran., 2 v. Goito. 255-95
Olivetti Cesare ed Augusto 4 p. Carlo Emanuele II 46
Olivetti Davide Donato (Ivrea) 504
Olivetti Edoardo, capit., 4 v. Princ. Tommaso. 372
Olivetti Elvira 44 *bis* v. Garibaldi. . . . 65
Olivetti Emilia, maestra, 40 c. Re Umberto . 378
Olivetti Faustina, insegn., 5 e 7 v. S. Anselmo . 435
Olivetti G., succ. Marchisio, drogh., ang. via Carlo Alberto e Ospedale. 210
Olivetti Luigi, med.-chir., 21 v. Accademia Albertina 422-83, 532
Olivetti Pietro, med.-chir., 23 v. Magenta . . 532
Olivetti Pietro (Cavoretto) 124-31
Olivetti e Becchis, negozianti, 18 v. Baretti 197, 220-24-29-33-35-36-40-44-55
Olivieri Alberto, avv., 46 v. Cernaia 542
Olivieri Bernardino, 45 v. Genova 422
Olivieri Carlo, segretario, 42 v. Mad. Cristina. 350
Olivieri Di Vernier conte Deodato, 8 v. Bogino. 326,417
Olivieri F., sarta, 42 v. S. Franc. da Paola . 467
Olivieri Felicina, direttr., 4 p. Cavour . . . 421
Olivieri Gio., calzol., 8 v. Urbano Rattazzi . 228
Olivieri Gius., geometra, 47 p. Statuto . 522-28
Olivieri Lorenzo, prof., 24 v. Montebello . . 591
Olivieri Maria, maestra, 24 v. Montebello . . 578
Olivieri-Savio Felicina, 24 v. Montebello 572-78
Ollino Alberto, impieg., 33 v. Carlo Alberto . 309
Olliveri Cristina 27 v. Drovetti 27
Olliveri Ottavio, avv., 45 v. Genova 310
Olmi Aless., avv., 7 v. Villa della Regina . . 542
Olmo Giuseppe, conciatore, Barriera di Milano. 226
Olmo Gius., med.-chir., 44 v. S. Donato . . 532
Olmo Marianna, mag. alim., 30 v. Borgo Dora . 280
Olmo Vigo Angela, maestra, 36 v. S. Massimo. . 578
Olper Aug., neg. mobili, 4 v. S. Franc. da Paola 205
Omegna Bernard., neg. vino (Maddalene) . . 305
Omegna Matteo, tratt. (barr. di Francia) . . 306
Omegna Vitt., fornaio, 77 c. Princ. Oddone . 297
Omodei Pier Attilio, avv., 2 v. Perrone . 367,512
Omodei-Zorini Gius., 59 c. Vitt. Em. II *pag* . 452
Ondarco Luigi, vice-cancell. agg., 39 v. Po . . 365
Oneglia Erasmo, francobolli per collezioni, 44 p. Vitt. Eman. I 200
Onglia-Voglino A., cantolaio, 16 p. Vittorio Emanuele I. 499
Onglia Agostino, 4 p. Vittorio Emanuele I 165 174-77-81, 255-84
Onglia Nicola, neg. olii, 8 v. Andrea Doria . 292
Onglia-Azzurro Anna, maest., 18 v. Moncalvo . 578
Onesti M., vinaio, 4 v. Quattro Marzo . . . 281
Onetti Pittore, 36 c. Vitt. Emanuele II . . . 177
Onetto Vinc., med.-chir., 7 v. Orto Botanico . 532
Onetto Franc., merciaio, 42 p. Statuto . . . 479
Onetto L., cordoni per orol. (Grugliasco). . . 477
Onofri Maurizio, impieg., 22 v. Rossini . . . 473
Onorato Stef., ingegn., 50 v. Massena 520
Onorato Sus. in Ghilia 4 v. Arcivescovado. 62
Opera della Maternità 42 v. Ospedale . 45
Opera pia Barolo 7 v. Orfane . 20,24,22,62,64
Opera pia Gaia 9 v. Roma 54
Opera pia Lotteri 24 v. Villa della Regina. 74
Opera pia Viretti 30 v. Venti Sett. 6,49,53,70
Operaia (Tip.), Conti P. 44 v. Magenta 494
Opera S. Paolo 32 v. Monte di Pietà 6,7, 20 28, 29, 36, 41, 43, 47, 55, 68, 70
Operti frat., spedizionieri, 47 v. S. Teresa . 262 263-64-65-66-67
Operti Agost., farm., 44 p. Vitt. Eman. I. . . 536
Operti C., sarta, 9 v. Porta Palatina 467
Operti Carlo, ing., 44 v. Lagrange . . . 250, 520
Operti Franc., prof., 30 v. Saluzzo 562
Operti Giuseppe, vinaio, 42 v. Silvio Pellico . 284
Operti Lodovico, conduc., alb. del Sole. . . 262
Operti Zaverio, calce e cem., 2 v. Cottolengo 213-49
Opessi Ant., bilancie, 54 v. Venti Settembre . 244
Opessi Gaetano 22 c. Raffaello . . 54, 52, 502-68
Opessi e Giorda, velocipedi, 2 p. Paleocapa . 244
Opphoven Armand, ing. (Liège) 505
Oppelt Carolina ved. Piano 4 v. Juvara . . 62
Oppenheim Alberto (Colonia) 475
Orcorte ved., bendagg., 45 p. Castello 537
Orcorte A., bendagg., rimp. 44 p. Castello . 537
Orcorte Gio., parrucch., 34 v. Mazzini . . . 248
Oratorio S. Martino 4 v. Aosta 5
Ordine Mauriz. str. di Stupinigi . 24, 39, 49
Orecchia Ant., parrucch., 26 v. Carlo Alberto . 248
Orecchia Giov., parrucch., 10 v. Barbaroux . 248
Orecchia Gius., parrucch., 38 v. Lagrange . . 248
Oreggia Mart., conduc., alb. Croce Rossa . . 264
Oreglia Filippo, calzol., 7 v. Barolo 228
Oreglia di S. Stefano Felice, impieg., 34 via Principe Amedeo 394
Oreglia di S. Stefano Pio, procurat., 34 via Principe Amedeo 516
Oreglia di S. Stefano bar. Tancredi, 34 via S. Massimo. 326
Oreglia d'Isola Ippolito, 47 c. Oporto 542
Oreglia d'Isola Raff., prof., 47 c. Oporto. . . 493
Oreglia d'Isola Saverio, 47 c. Oporto . . 326, 504
Orengo Paolo, vice-ammiraglio 346
Orestano Pietro, impieg. Dogana, 24 v. Cibrario 358
Oricchio e Beltramo, gasisti, 46 v. Ponte Mosca . 238
Orieco Aless., vetraio, 47 v. Valperga Caluso 191, 238
Origlia Adelaide in Bianco 46 v. Madama Cristina 35
Origlia Carlo, cartol., 48-20 v. Garibaldi *pag.* 194-99
Origlia Demetrio, salsam., 44 v. S. Secondo . 290
Origlia Gio., liquor., 44 v. Nizza 275
Origlia L., succ. Origlia e Celli, dep. turacc., 40 v. Alfieri 220-77
Origlia Lorenzo, mag. alim., ang. v. Cottolengo e v. Bonzanigo 286
Origlia Mario, cambista, 16 p. Carlo Felice . 163
Origlia Pietro 33 v. Lagrange. 33
Origlia, Festa e Comp., tipogr., 35 v. Ospedale. 494
Origlia e Biancotti, vinai, gall. Umberto I . . 284
Orio Gio., conduc., albergo della Fucina . . 267
Orione frat., mob. in legno, 49 v. S. Massimo 202-08
Orla Giulio, later. per pavim. (Lucento) . . . 241
Orlandi Edmondo, dott., Istit. anat. patolog. . 552
Orlandini Ernesto, capit., 4 v. S. Simone . . 375
Orlandini G., med.-chir., 47 v. S. Giulia . . 532
Orlandino C., vinaio, 24 v. dei Fiori 284
Ormea A., neg. cuoi, ang. v. S. Agostino e Franco Bonelli 225
Ormea Gius., cambrat. pelli, 22 v. S. Agostino. 224
Ormea Pietro, cambratore, 5 v. S. Chiara . . 224
Ormezzano Adolfo, segret., 40 v. Gioberti . . 434
Ormezzano B., fabbr. maglierie, 34 v. Artisti . 473
Ormezzano Giuseppe, 44 p. Vitt. Em. I . . . 425
Ormezzano Savino 40 v. Gioberti 64
Ornago Ignazio, ispettore telegr., 36 c. Re Umberto 475
Orologeria Svizzera, 9 v. S. Teresa 485
Orselli Felice, tappezziere, rimp. al 9 v. Belvedere 490
Orsello Franc. fu Gio., barc., 27 v. Princ. Amedeo 453
Orsello Gio., materass., 42 v. Arsenale . . . 230
Orsetti Alessandro, Rowing-Club (Gall. Subalp.). 433
Orsi Aless., strum. ottica, 3 v. Po 232
Orsi Gius., avv., 32 v. S. Chiara 324, 342
Orsi Gius., pesatore, barr. Francia. 347
Orsi Luigia in Corte 6 v. Circonvallazione 74
Orso Carlo, neg. ferram., 40 p. S. Carlo . . 235
Orsolano Gio. Batt. fu Lorenzo 37 v. Roma 55
Orta Ant., fornaio, 64 c. S. Maurizio 297
Orta F., caffett., ang. v. S. Donato e Vagnone . 273
Orvieto Enrico, biancherie, 2 v. Roma . 475-76
Orzali Agostino, impieg., 35 v. Po 376
Osasco Maria, maestra, 4 v. Bonafous 565
Oseletto G., impieg., 5 v. Carlo Botta . 342, 450-88
Osella fratelli, macell., 88 c. Vitt. Eman. II . 299
Osella Gio., conduc., 449 c. Regina Margherita, 265
Osella Gius., macell., 48 v. S. Secondo. . . . 299
Osella Guglielmo, macell., 22 v. Genova. . . 299
Osella Margh., mercerie, 7 v. Morosini . . . 479
Osnengo frat. 4 v. Calvo. 44
Osnengo Costanza, vinaia, 4 v. Calvo 284
Ospedale Carmagnola 49, 50
Ospedale Cottolengo 44 v. Cottolengo. . 40
Ospedale Cronici di Fossano 6
Ospedale dei Pazzi 22 v. Giulio 23,30,53,61,64
Ospedale di S. Giovanni 36 v. Ospedale. 3 40, 48, 44, 45, 57, 58, 59, 63, 73
Ospedale di S. Luigi 40 v. S. Chiara. 40, 23 28, 29, 30, 57, 64
Ospedale Infermi in Santhià 27
Ospedale Maria Vittoria 70 v. Cibrario . 20
Ospedale Oftalmico 47-49 via Juvara 40, 47, 32, 35, 40, 536
Ospedaletto Infantile 430 v. dei Fiori . . 26
Ospizio dei Convalescenti B.° Crocetta. 36, 43
Ospizio delle Orfane 44 v. Orfane. 21, 43, 57, 64

Ospizio di Carità stradale di Stupinigi 28, 36 *pag.* 38, 40, 49, 50, 54, 55, 57, 60, 68
Ospizio israelitico 46 v. Barolo . . . 8, 62
Ossella Bart., macellaio, rimp. 8 v. Balbis . . .299
Ossena Emilia, tabacc., 3 gall. Geisser . . .359
Ossola coniugi 64 c. Napoli 42,54
Ossola Gio., usciere R. Questura 356
Ossola G., neg. carta, ang. v. Genova e S. Teresa 497
Ostano Augusto 66 v. Saluzzo . . . 57, 68
Ostano Pietro, med. chir., 47 v. Goito .354, 532
Ostini Gius., impieg., 40 v. Mazzini. 478
Ostino Giov., ten med., 43 v. Accad. Albertina. 376
Ostino Lorenzo, tratt., 27 v. Bertola 274
Ostorero frat. di Celestino 30 v. Baretti . . 8
Ostorero Andrea 30 c. Oporto 4,20,41,43,45,56
Ostorero E., fabb. insegne, 6 v. Palazzo di Città. 188
Ottavi Edoardo, deput., (Casalmonferrato) . .500
Ottavio (Padre) da Saliceto (al Monte) . . . 94
Ottenga Cesare, fabbro, 19 v. S. Secondo . . .245
Ottina Giov., latton., 225 strad. di Casale . .238
Ottina Guglielmo, macell., 79 v. Venti Settem .299
Ottino, latton., 30 v. Princ. Amedeo 238
Ottino Alfredo, 9 v. Basilica 463
Ottino Ces., capo-riparto 3 v. Pallamaglio ang. v. Madama Cristina 46, 476
Ottino Emilio fu Gio. 23 v. Bogino. . . 11
Ottino Enr., prof., 25v. Stampatori. 335,561-62-65-69
Ottino Giac. (ditta) illuminaz. per feste, 30 via Pallamaglio e 56 v. Ormea 238-39
Ottino Giac., impieg., 6 v. Bogino. 357
Ottino Giacomo fu Giov. 95 vic. Valforta . 69
Ottino Giov., consigl. Banca d' Italia 380
Ottino Gius., maestro ginnast., 2 v. Passalacqua 564
Ottino Gius., bibliot., 21 v. Po. 463
Ottino Gius., impieg., 25 c. Princ. Oddone . .376
Ottino Leopoldo, maestro, 30 c. Re Umberto . 574
Ottino Pietro, impieg., 8 v. Duchessa Jolanda. 376
Ottino Umb. (eredi) 121 v. Nizza . . . 8, 35
Ottolenghi frat. succ. Dina, drapp., 2 v. Mercanti 472
Ottolenghi Camillo, avv., 40 v. Venti Settem. 359,512
Ottolenghi Ern., avv., 14 v. Quattro Marzo . 512
Ottolenghi Gius., comandante Divis. militare, 7 via S. Franc. da Paola 372
Ottolenghi Leonetto 5 v. delle Scuole . 64 449-43-57 96,500-56
Ottolenghi Ott., avv., 16 v. Cernaia . . .427,512
Ottolenghi Salvat., medico, 21 v. Montebello . 548
Ottolenghi Ugo, ragion., 17 v. Mercanti . . .522
Ottolenghi-Sacerdote Orsolina, 12 v. Pio Quinto 433
Ottolini Luigi, latton., 13 v. Baretti 238
Ottone Carolina, bottaia, 23 v. Bertola . . .207
Ottone Gaud., prof., 27 v. Berthollet. . 559-81-83
Ottone Gervasio 10 v. S. Donato . . . 15,58
Ottone L., sarta, 18 v. S. Agostino 167
Ottone Serafino, fabbro, 21 v. Conte Verde .245
Ottonelli Biagio 33 v. Balbo 7
Ottonello Costanzo, tabaccaio, 11 v. Lagrange . 359
Ottonello Costanzo, medico, 4 v. Ospedale . 532
Ovazza E., merciaio, 9 v. S. Donato 479
Ovazza Eman., bottoni, 4 v. Bogino 480
Ovazza Emilio, ingegn., 1 v. Saluzzo 476
Ovazza Elia, ing., 48 v. Mazzini 520-54-59
Ovazza Ern., agente cambio, 9*bis* v. S. Francesco da Paola 462
Ovazza Federica, 12 v. Galliari. 491
Ovazza Leone, avv.-proc., 6 v. S. Tommaso 512-46
Ovazza Raffael Vita 24 v. Maria Vittoria. 46
Ovazza Sam., neg. abiti, 17 v. Maria Vittoria .471
Ovazza T., cartoleria, 32 v. Po. 499
Ovazza T., rappr., 14 v. dei Mille 25
Ovazza Teod., olio, 206 strada di Circonvallaz. 20
Oviglio Franc., indor., 4 v. Melchior Gioia 188
Oxilia Annetta, maestra, 20 v. S. Tommaso . 57
Oxilia Giuseppina, maestra, 20 v. S. Tommaso . 57
Oxilia Maddalena v. Florio Giovenale e 2 v. Durandi 2
Oxilia Nicolò, neg. olii, 3 v. S. Tommaso 202-9
Ozella Gius., segr. Osp. oftalm., 60 v. S. Chiara 161
Ozzello Ern., parrucch., 4 c. Vinzaglio . . . 2

P

Pacchiardi coniugi 56 v. S. Donato . . .
Pacchiardi Gio., droghiere, 20 v. Milano. . .
Pacchiarini Luigi, granaglie, 45 c. Oporto . .
Pacchiotti A. tint., 4 c. Princ. Eugenio . . .
Pacchiotti Gio. succ. Tarditi, legat., 45 v. Zecca
Pace Felice, calzol., 11 v. della Rocca . . .
Pace Gaspare Ant. 57 v. S. Giulia . . .
Pacellini Vitt., impieg., 13 v. Finanze. . . .
Pacetti Attilio, maestro, 12 v. Princ. Amedeo.
Pachner Michele, maestro di canto, 27 via Venti Settembre . . . . . .
Pachner V., maglierie, 47 v. Bertola . . . .
Pachner-Pastore E^a, maest., 11 v. Passalacqua
Pacinotti Giuseppe, prof. (R. Università) . . .
Pacot Ant., neg. carta, 17 v. Botero . . . .
Pacot Ignazio, drogh., 14 v. S. Teresa . . .
Pacotti Giacomo, salsam., 3 c. Emilia . . .
Pacotti Gio., vinaio, 36 v. Maria Vittoria . .
Pacotti Maria, sorvegl., Opera pia Maternità .
Pacotto frat. 48 c. Vitt. Eman. II . . . .
Pacotto frat. e sor. 56 v. Moncalieri . .
Pacotto Anna e figlie 118 v. Nizza. . . .
Pacotto Carlo, falegn., 52 v. Moncalieri. . .
Pacotto Giacinto, ombrellaio, 46 v. Garibaldi
Pacotto Gius., mercerie, 4 v. Basilica. . . .
Pacotto-Fiorina I., maestra, 60 v. S. Chiara. .
Paderni A., parrucch., 4 v. Corte d'Appello .
Padovani P., parrucch., 8 v. Andrea Doria .
Padrini frat. e Piola frat. scalpellini, 178 c. Reg. Margherita 19,
Pagagno Gio., falegn., 28 v. Pio Quinto. . .
Pagani Angela, maestra, barr. di S. Paolo .
Pagani Contardo, salsam., 22 v. Garibaldi . .
Pagani F. Dom., ingegn., 51 v. Po . . . . .
Pagani Gio., calzol., 5 v. Viotti. . . . . .
Pagani Gius., ing., 34 v. Carlo Alberto . . .
Pagani Madd., mercerie, 24 c. Vitt. Em. II 479,
Paganini Gius., armaiuolo, 14 v. Barbaroux .
Pagano Carlo F. 3 v. Bertola 40,
Pagano comm. Carlo Marc., 55 v. Po . 345,407-
Paganone Franc., impieg., 33 v. S. Quintino 342,
Paganone Paolo, ricev. (Barr. di Francia) . 347,
Pagella coniugi 69 v. Saluzzo. . . . . .
Pagge Leonardo 79 v. Ormea . . . . . .
Paggi G. B., macch. idr., 21 v. S. Tommaso 231-
Paggi Ignazio Pietro 4 c. Napoli . . .
Paggia Anna, levatr., 15 c. Sommeiller . . .
Paglia F., calzol., 42 v. Accad. Albertina . . .
Paglia Franc., vinaio, 2 v. Vasco. . . . . .
Paglia Lod., cappellaio, 3 p. Mad. Cristina. .
Pagliani Celeste, commest., 149 barr Casale .
Pagliani Luigi, medico (Roma) . . . . . .
Pagliano Ant., impieg., 41 v. Mad. Cristina .

Pagliano Fiorenzo, perito, 33 c. Siccardi *pag.* 337
Pagliano Franc., caffett., 42 c. Vercelli . 273,434
Pagliano Franc., rappr., 10 v. Lagrange . . .255
Pagliano Gius., vice-segr., 33 c. Siccardi . .337
Pagliano L., trattore, 25 c. Vinzaglio 270
Pagliano Vitt., ing., 14 v. Botero. 554
Pagliarino G., orolog., 21 v. S. Donato 485
Pagliari Ang., inserv. Corte Cass., 8 v. S. Chiara. 364
Pagliari A. V., neg., 37 v. Venti Settembre . 292
Pagliari Attilo, impieg., 44 v. Princ. Amedeo . 343
Pagliari Carlo, sottotenente, 20 v. S. Chiara . 378
Pagliari G., farm. e drogh., angolo via Nizza e v. Bidone 219, 420, 536
Pagliari Teresa, sarta, 20 v. Vanchiglia . . .467
Pagliari Vinc., ottico, 8-10 p. Statuto. . . 232,543
Pagliari e Almasio, farm., 3 p. Statuto . 219,536
Pagliero A., materass., 9 p. Statuto 230
Pagliero Anna, panatt., 70 barr. di Milano . .303
Pagliero Filomena, tratt., 54 v. Sacchi . . .272
Pagliero Gius., marmista, 8 p. Giulio 241
Pagliero Gius., merc., 1 p. Pal. di Città . 474-78-80
Pagliero Gius., insegn., 8 v. Genova 490
Pagliero Teresa drogh., 64 v. Cottolengo 10,249
Pagliero Vinc., impieg., 3 v. Accad. Albertina. 470
Pagliero e Armando, spazzacam., 2 p. S. Carlo . 244
Paglino Paolo, rappr., 54 v. Gioberti . . . 207-55
Paglinzzi Gius., geom., 34 v. Mazzini 344
Pagnolo Luigi, ing., 4 v. Carlo Alberto . . .362
Paio fratelli, fabbri, 4 v. Val Salice . . 245-58
Paissa frat., drogh., 8 p. S. Carlo . 249-20-21-22-77
Palasso Chiaffredo, 22 v. Baretti 438
Palazzi Carina fu Andr. 4 v. Gaud. Ferrari . 28
Palazzi L., fornit. milit., 44 v. Venti Sett. 187,225
Palazzo Agnese, maestra, 43 v. Nizza 378
Palazzo Annetta, maestra, 5 v. Pallamaglio . 578
Palazzo Annib., impieg., 32 v. Saluzzo . . .478
Palazzo Carlo, prof., 35 v. Venti Settembre 422-40
Palazzo Franc., impieg., 13 c. Oporto 361
Palazzo Gius., impieg., 14 v. Pio Quinto . . 478
Palazzo Maria, maestra, 5 v. Pallamaglio . . 578
Palberti Romualdo, avv., 15 v. S. Chiara . 317-31 332-40, 408-79, 508-42-74
Palberti Davicini Edvige, 15 v. S. Chiara. 400,571
Paldi Eman., impieg., 53 v. Saluzzo . . 463-92
Paleari sor., sarte, 2 v. Mercanti 467
Palermo Paolino 26 v. Gioberti . . . 30,37
Palestrino Paolo, avvocato, 5 piazza Carlo Felice 450-64-95,500
Paletto Franc., droghiere, 84 barr. di Lanzo 302
Paletto Franc., drogh., 1 v. S. Chiara . . . 219
Paletto Gius., drogh., 11 v. Assarotti 219
Paletto Maria, commest., 1013 borgo Vittoria 302-05
Palia Giovanni, calzol., 23 v. Principi d'Acaja . 228
Pallattier Carolina, tabacc., 4 v. del Carmine . 360
Pallavera, levatr., 30 v. Massena. 539
Pallavera e Mattalia, sarte, 40 v. Venti Sett. . 467
Pallavicini Rinaldo, prof., 4 v. S. Donato 561-63
Pallavicini Teresa in Durazzo (Genova) . . 51
Pallavicini, Bosco e Roman, caff., 21 v. Po . 273
Pallavicini-Spinola Vittoria (Genova). 584
Pallavicino Dom., consigl. ferrovie (Genova) . 475
Pallavicino Mossi Albertina in Compans di Brichanteau 40 v. S. Teresa. . 63, 70
Pallavicino-Mossi march. Gius., 11 v. S. Teresa 326
Pallavicino Mossi Gius. e Leontina 11 via S. Teresa 63
Pallavidino Matteo, teol. (Alessandria). . . .467
Pallio di Rinco conte Ottavio Gius., 5 v. Rocca 326
Palma Anna, levatr., 27 v. Bertola . . . *pag.* 539
Palma Francesco, impieg., 25 v. Garibaldi . 358
Palma di Borgofranco conte Flaminio, 2 via Conte Verde 326
Palma di Cesnola conte Eug., 9 c. Vinzaglio . 326
Palmaro Ercole, rappr., 6 v. Silvio Pellico. . 255
Palmero G., merc.-sarto, 3 v. Basilica. . . . 171
Paltrinieri Nicola, usciere R. Questura . . .356
Palumbo Raffaello, impieg., 18 v. Carlo Alb. 407
Pampaloni Muzio, prof., 54 v. Mazzini . 546-51
Pampuri Anna Carol., Ist. figlie militari . . .584
Panà Gio., spurgo pozzi neri, 7 v. S. Dalmazzo . 216
Panante e Guastalla, piume, 11 v. Roma . . .493
Panata Gius., paste, 7 v. Botero 294
Panata Luigi, commest. (Sassi) 302
Panata Ottavia, commest. (Sassi) 302
Pancino Luigi, fabbr. d'insegne, 11 v. S. Maria . 188
Pandolfi march. B., deputato, 40 v. Cernaia . 443
Paneaglio Carlo sac. 4 v. Brugnone . 13,42
Paneaglio Luigi, torn., 52 c. Casale 201
Panealbo Benedetto, fumista, 12 *bis* v. S. Francesco da Paola 215
Panealbo Gius., sarta, 5 v. Silvio Pellico . . 467
Panera Margh., tint., 22 v. Rossini 477
Panera Bianca Rosa, tratt., 1164 barriera di Vanchiglia 304
Panero Franc. 19 v. Belliezia. 9
Panetta Simone, impieg., 14 v. Po 357
Panetto Luigi, floric. 24 v. Piazzi 47,492,491
Pangella Carlo, 11 v. della Zecca 125-38
Panico, conduc., alb. Croce Rossa 264
Panie Felice, avv., 3 v. Alberto Nota . . 537, 542
Panier Ignazio, indor., 21 v. Bertola 488
Panificio Meccanico, Grissini a macchina, 48 v. Artisti 297
Panigazzi Gerol, usciere, 9 v. Deposito . . .369
Panighetti frat., neg., 22 p. Castello . . 182,223
Panighini e Ciancia, oref., 14 v. Palazzo di Città. 184
Panissera di Veglio Remigio, avv., 11 piazza S. Carlo 326-32-34,427-43
Panissera di Veglio Remigio e Giusepp. 11 p. S. Carlo 33, 57, 430
Panivello Sebastiano, vinaio, 2 v. Viotti . . .278
Panizza Ang. tipogr., 18 v. Botero . . 18,494
Panizza Barnaba (eredi) archit., 3 via Cernaia 18, 30
Panizzardi Maria fu Luigi 29 via Venti Settembre 15, 56
Panizzardi Pietro, maggiore, 34 v. S. Quintino. 379
Panizzoni Luigi, prof., 11 v. Venti Settembre . 524
Panniati G., calzol., 14 v. Po 227
Panniati Tommaso, neg. legna, 3 v. S. Tommaso 210
Pansa sorelle 42 v. S. Franc. da Paola . 38
Pansa Ernesta, 42 v. S. Franc. da Paola . . .428
Pansa Ernesto, 47 c. Duca di Genova 449
Pansa Gio. 3 v. Misericordia 39,385,406-07-12
Pansa Gio. e C., neg. carta, 25 v. Cernaia . 497
Pansa Lorenzo, pitt., 4 v. Cavallerizza . 525-87
Pantaleone Ang. Luigi 5 v. Po . . 49, 73
Pantaleoni Camilla ved. Petiti 11 p. S. Giulia 62
Panzani-Crespi Lucia, maest., 38 c. Re Umberto. 578
Paoletti F., avv., 9 v. Corte d'Appello . . 512-16
Paoletti Felice, prod. chim., 73 c. S. Maurizio . 216
Paoletti Pier Carlo, avv., 7 v. Quattro Marzo. 512
Paoletti Secondo, avv., 13 v. delle Scuole . .512
Paoletti Tomm., mag. alim., 17 v. Montebello 286
Paoletti-Bernardi Felicita, 17 v. Mercanti . .400
Paoletti e Gerlotto, tintori, 20 v. Napione. .177

Paoli Enrico, capitano, 6 v. Ormea . . *pag.* 376
Paolini Gius., avv., 3 v. Venti Settembre . .516
Paolini e Pilotti, professori (Roma) 541
Paolotti Corinna, levatr., 5 v. Barbaroux . .539
Paolucci E., dentista, 66 c. Vitt. Eman. II. . .535
Papa Gio., chir. e callista, 29 v. Roma 535-37-38
Papa V., sac., 2 v. Porta Palatina 466-68,549-64-85
Papa di Costigliole conte Carlo, 37 v. Zecca 326, 558
Papadopoli Ang., deputato (Venezia). 390
Paparelli Ros., maestra, 46 v. Corte d'Appello. 578
Paparello Celestino, fabbro, 22 v. Mazzini . .245
Papera Sev., sacerd., 14 v. Leopardi. . .95,466
Papi F., capit., 47 v. Bertola 376
Papino Luigi, tratt. (Ponte Stura). 304
Papone e Solera, neg., 5 v. palazzo di Città. .175
Papurello Franc., 5 v. Giannone 583
Paquali Adalberto, dott., 4 v. Acc. Albertina. 553
Paradisi Ettore, medico-chirurgo, 21 corso Oporto 398,498,532
Parasacco Cresc., fabbr. mob., 42 v. Parini 202-03
Parasacco Giac., falegn., 42 v. Parini 209
Parato frat., sor. e nip. 20 v. Vanchiglia. 69
Parato Antonino, prof., 17 c. Re Umberto . 385 420-27-89-96.566-69
Parato Dom. avv., 43 v. Barbaroux 52,56,542
Parato Elisa, maestra istit. Duch. Isabella . .586
Paravia G. B. e C., tip.-libr., 29 v. Arsenale e 23 v. Garibaldi 493-94-95-96-99
Parello e Godio, scult., 45 v. Ospedale . . .201
Parena L. e nip. 441 v. Nizza. 42
Parena Petr., curato, 4 v. Brugnone. 93,386,424-60
Parena Teodora ved., vettur., p. S. Martino . .261
Parenzo Errico, delegato P. S.. 356
Pareti Lor., segr. Cred. Ind., 44 v. Saluzzo .393
Pareto Enrico, insegn., 5 p. Palazzo di Città .490
Pareto Pietro, ingegn., 5 v. Urbano Rattazzi .520
Paretti Franc., fotogr., 9 p. Carlo Felice . .496
Paretti Mauro, avv., 14 v. Bellezia 512
Paria Eug., impieg., 41 c. Vitt. Eman. II . . .309
Pariani Achille, ingegn., 3 c. Vinzaglio . . .520
Pariani Ant., avv., 80 c. Vitt. Em. 392,475-81,506
Parigi coniugi, fornai, 48 c. Vinzaglio. . . .297
Parigi Caterina, commest., 40 Baja d'Assab .304
Parigi Franc., farmac. milit., 8 c. S. Martino .378
Parigi Gio., stuccat., 29 v. Baretti 240
Paris G. B., tip.-lit., 29 c. Vitt. Eman. II . 494-95-96
Parisch Giuseppe, capit., 24 v. Arsenale. . .558
Parise Giovanni, deleg. P. S. 356
Parmeggiani G., maestra, 36 v. Accad. Albert 578
Parmetler Agost., contab., 67 c. Vitt. Em. II . 507
Parmetler Antonio, 14 v. Roma 278
Parmetler Lor., rag., 52 v. Venti Settembre .396
Parmetler Pietro, impieg., 6 v. Arsenale . 380,457
Parmetler-Beccaria, stuccat., 1 v. Artisti . .240
Parnisari Carlo 88 v. Madama Cristina. . 35
Parodi A., barbiere, 41 v. Nizza 248
Parodi Aless., ing., 12 v. S. Franc. da Paola .476
Parodi Carlo, capit. d'artigl. Scuola d'Applic. 558
Parodi Caterina, ricamatrice, 11 v. Plana . .178
Parodi Eugenio (Pinerolo). 494
Parodi Franc., pizzicagn., 19 v. della Rocca .290
Parodi Gio., rappr., 19 v. della Rocca . . .255
Parodi Maria, ricam., 19 v. della Rocca .178,491
Parola, calzolaio, 7 v. Massena. 228
Paroletti Cesare, avv., 24 v. S. Tommaso . .542
Paroli Geremia, orolog., 10 v. Barolo. . . .185
Parona Carlo, prof., palazzo Carignano. 461,549-51
Parravicini Tancredi, impieg., 7 v. dei Fiori. *pag.* 477
Parrocchia Lorenzo, ing., 51 v. Maria Vittoria. 520
Parrocchia dei Santi Angeli Custodi 37 via S. Quintino. 60
Parrocchia dei Santi Martiri 43
Parrocchia dei Ss. Pietro e Paolo 4 v. Barbaroux 8
Parrocchia del Carmine 3 v. Carmine 16,23,64
Parrocchia B. V. delle Grazie (Crocetta) 43
Parrocchia della Madonna degli Angeli 25 v. Carlo Alberto 45, 35
Parrocchia dell'Immacol. Concezione (Borgo S. Donato) 56, 58
Parrocchia di S. Agost. 47 v. S. Agost. 61, 62
Parrocchia di S. Barbara 44 v. Assarotti 47
Parrocchia di S. Carlo 1 v. Alfieri . . . 3
Parrocchia di S. Dalmazzo 4 v. Orfane . 43
Parrocchia di S. Franc. da Paola 16 v. Po. 49
Parrocchia di S. Gioach. (Borgo Dora) 20, 49
Parrocchia di S. Maria 5 vic. S. Maria . 62
Parrocchia di S. Massimo 21 v. dei Mille 4, 23
Parrocchia di S. Salvatore p. Saluzzo . . 56
Parrocchia di San Secondo 6 v. Assietta 6,30,64
Parruzia Giulio Ces., agente imp., 27 v. Roma. 359
Paruzza Gius., vinaio, 38 v. Accad. Albert. .281
Parvis Pietro, capit., 38 c. Valentino 444
Pascal Giuseppina, stirat., 23 v. Maria Vittoria 476
Pascali Serafino, direttore R. Lotto, 5 p. S. Martino 363
Pascaud M., sarta, 10 v. Barbaroux. 167
Pascaud Ter., fiori artif., 10 v. Monte di Pietà .493
Paschero Cater., tratt., 46 v. S. Domenico . .270
Paschero Gius., parrucch., 31 v. Nizza . 248-49
Paschero Gius. 39 c. Vercelli 70
Paschetta Ant., sacerdote 45 c. Siccardi . 65
Paschetta Michele 52 via Cibrario . 20, 187
Paschetta Pietro, parrucch., 59 c. Vitt. Em. II. 248
Pasetti Luigi, vini e liquori, 34 v. Roma . .277
Pasini Alb., pittore (Cavoretto) . 56, 58, 459
Pasini Caterina, mercer., 17 v. Princ. d'Acaja . 179
Pasini Gius., R. Econ., 34 c. Valentino . . .339
Pasio G. A., ag. assicuraz., 49 v. Mercanti 250-51
Pasolini-Ponti Maria (Roma) 584
Pasqual-Brocca frat. fu Bernardo 49 via Industria. 32
Pasquale Franc., calzolaio, 9 v. Boucheron .228
Pasquale Gio., cappellaio, 9 p. Statuto . . .186
Pasquale Pietro 45 v. Scuole 64
Pasquali Ernesto avv.-proc., 59 v. Garibaldi. . 26, 348-35-40, 453, 512-47-60-66
Pasquali Gaetano, Asilo barr. di Nizza . . .432
Pasquali Maria, maestra, 59 v. Garibaldi . . .570
Pasquario Carlo, geom., 2 v. S. Agostino 493,522
Pasquario Felice e figli 7 v. Villa della Regina. 49, 70
Pasquario sorelle fu Gaetano e nipoti 7 v. Villa della Regina 71
Pasquero Gius^a, trine, 41 v. Palazzo di Città .165
Pasquero Gius. e C., neg. vini, 6 v. Maria Vitt. 278
Pasquero Mich., sarto, 41 v. Bogino . . 170-71
Pasquina Giuseppe, seterie, 43 v. Roma 164-65-74-77
Pasquini Aless., med.-chir., 40 v. Mazzini . . .532
Pasquini Ercole, capit., 34 v. S. Secondo . .376
Pasquini Massimino, impieg., 17 v. Mad. Cristina. 377
Passarino Ang. e Carlo 2 v. Consolata . 21
Passera, decoratore, 23 v. S. Quintino 484
Passera G., impr., 20 v. Beaumont 214
Passerin d'Entreves conte Cristino, 76 corso Vitt. Em. II 326

Passerin d'Entreves bar. Ettore, 76 c. Vittorio Em. II . . . . . *pag.* 326, 452
Passerini Carlo, drogh., 21 v. S. Donato. 219-21,574
Passerini Gildo, medico, 23 piazza Vittorio Emanuele I 352, 419, 532
Passerini Gio., impieg., 45 v. Saluzzo 474
Passerini-Ferrero Federico, 45 v. Saluzzo . . .474
Passigli Gustavo, neg. carta, 43 v. Po . 197, 255
Pasta Aless., fotogr., 23 v. Carlo Alberto . .196
Pasta Franc., giardin. Orto botanico 552
Pasta G., scultore, 27 v. Nanione 527
Pasta Gio., giardin., Orto Botanico . . 498, 552
Pasta Gius., impr., 49 v. Moncalieri. 214
Pasta Sebastiano, inserv., 46 v. Po 552
Pastè Emilia, levatr., 62 v. Gioberti . .354, 539
Pastè M^a, levat., 6 c. Duca di Genova . . .539
Pasteris frat., neg. gran., 68 barr. di Lanzo .295
Pastore Alerino, impieg., 42 c. Re Umberto .346
Pastore Amalia, maestra, 28 v. Gioberti . . .578
Pastore Angelo, medico-chirurgo, 4 v. Porta Palatina 438, 532
Pastore Ant. e C., fabbri, 8 v. Giac. Leopardi. 245
Pastore Carlo fu Gius. 39 c. Dante . .22, 36
Pastore Ces. e C., caffett., 5 p. Em. Filiberto .274
Pastore Dom., fabbro, 28 v. Maria Vittoria 244-46
Pastore Eug. fu Gio. 44 v. Stampatori . 66
Pastore Felicita, tabacc., 9 v. S. Teresa. . .359
Pastore Ferd., velocip., 32 c. Vitt. Eman. II 240-44
Pastore Franc., impieg., 8 v. Giulio. .342,435-63
Pastore Franc., prof., 42 c. Re Umberto .561-64
Pastore Gio., decorat., 24 v. della Rocca . .489
Pastore Gio. 5 v. Silvio Pellico 65
Pastore Giuseppe ingegnere, 34 v. Principe Amedeo . . 43, 41, 520-22-24-55-70-87
Pastore Gius., orolog., 37 v. S. Franc. da Paola .485
Pastore Luigi, prof., 76 v. Venti Settembre . .562
Pastore Marianna, tratt., barr. di Milano . .303
Pastore Nic., bidello, 31 v. S. Franc. da Paola .561
Pastore Pietro 2 v. Moncalieri .20, 40, 423
Pastore Pietro ed Ausinelli 2 v. Moncalieri 20, 40, 64
Pastore V., cotonificio, Martinetto. 473
Pastore e Racca, mecc., 15 v. Venti Settembre .244
Pastori frat., fabbr. lime, 43 v. Finanze . 236-55
Pastori Gio., direttore agenzia Stefani, 43 via Finanze 253, 540-42
Pastorini Carlo, insegn. (Borgo Stura). . 573-74
Pastorini Franc., impieg., 7 v. Morosini . . .361
Pastoris frat. e sor. 8 c. Vitt. Eman. II. . . .72
Pastoris di Casalrosso conte P. Federico, 8 c. Vitt. Em. II 326
Pastoris di S. Marcello Adolfo, ten. d'Artigl., 3 v. Zecca 326, 558-59
Pataccia Cesare, Ernesto e Maria 49 via Galliari 27
Pataccia Gio. 39 v. Mazzini 38
Pataccia Giuseppe 19 v. Galliari 63
Patarchi Ed., leg. libri, 1 c. Valdocco 188-98, 224
Patarelli Carlo, impieg., 17 v. S. Massimo . . .488
Pater N., rappr., 3 c. S. Martino. 255
Pateri Giac., giardin., 816 str. Orbassano . .498
Pateri Giovanni, avvocato-procuratore, 2 v. Andrea Doria 370, 407, 512-46
Pateri Gius., med.-chir., 44 c. Vitt. Eman. II .532
Paterna (La), Assic. contro gl'incendi, 18 via Carlo Alberto 251
Paterni P. e C., macin. droghe, 36 v. Artisti .219
Patetta Aonib., med.-chir., 4 v. S. Chiara .532
Patetta Federico, avv., 14 v. della Rocca *pag.* 546
Patetta Semplicio, seme bachi, 4 v. Gazometro 163
Paletta Vitt., rappr., 7 v. Massena 255
Patin G. B., neg. terraglie, 44 v. Stampatori .192
Patono C., neg. carboni, 25 c. Valentino. . .240
Patono Gaet., caffett., staz. di Rivoli, p. Statuto .273
Patrito frat., coloristi, 3 v. S. Agostino . . .222
Patrito Celso, not., 25 v. Stampatori . . .518
Patrito Ed., maestro, 7 v. Corte d'Appello. .489
Patrito Gius., maestro, 7 v. Corte d'Appello 489-90
Patrito Sofia, sarta, 7 v. Bellezia . . 167, 490-91
Patritti Paolo, sarto, 43 v. Venti Settembre .470
Patrizi Mariano, assist., Laboratorio fisiol. 547-48-52
Patrone Bernardo, neg. paste, 55 v. Po . . .294
Patrone Felice, ombr., 5 p. Carlo Felice . .482
Patrone Luigi pasticciere, 24 v. Genova 35, 283-97
Patrone T., fornaio, 44 v. Venti Settembre . .297
Patrucco C., parrucch., 58 c. Vitt. Em. II .248-49
Patrucco Candido, calzol., 40 v. Pio Quinto .228
Patrucco Gius., vinaio, 50 v. Cibrario 284
Patrucco L. e C., cartolai, 3 v. Melchior Gioia 494-99
Pattarino Gius, geom., 12 v. S. Domenico .522
Patuzzi Enrico, alunno pret., 7 v. Pescatori .368
Paulon G., coltell., 9 p. Carlo Felice 242
Pautassi frat. e sor. 34 v. S. Francesco da Paola 58
Pautassi Carlo, avv., 7 v. S. Dalmazzo. 440-80,542
Pautassi Gius., giardin., 43 v. Carlo Alberto .498
Pautassi Gius., neg. mobili, 27 v. Cibrario .204
Pautassi Vittorio, med.-chir., 59 c. Oporto . .332
Pautasso frat., neg. grani, 43 c. Oporto. . .295
Pautasso sorelle, granaglie, 5 e Oporto . . .295
Pautasso Bart., conduc., alb. Gran Mogol . .262
Pautasso Celest., tratt., 5 v. Bodoni 274
Pautasso Dom., vinaio, 44 v. Marochetti . . .284
Pautasso Filippo, macell., 9 c. Duca di Genova. 299
Pautasso Gius., impieg., 25 v. della Zecca . .486
Pautasso Gius., trastulli, 3 c. S. Martino . 182-92
Pautasso L., modista, 3 v. Cernaia 468
Pautasso Pietro, calzol., 80 v. S. Donato . . .228
Pautasso Placido, calzol., 42 v. Cavour . . .228
Pavan Ant., macellaio, 18 v. S. Donato . . .299
Pavan Felice, macell., 4 v. S. Secondo . . .299
Pavan Lod., tratt., 7 v. Urbano Rattazzi . .274
Pavarino, liquorista, ang. v. Finanze e piazza Carlo Alberto 275
Pavarino Luigia, sarta, 7 v. Quattro Marzo .467
Pavarino Teod., dentista, 4 v. S. Franc. Paola .535
Paventa Carlo, neg. set., 22 p. Castello . . .466
Pavese, liquorista, 19 c. Vittorio Em. II . . .275
Pavese Cesare, ispett. catasto, 33 c. Siccardi. . .337
Pavese Enr., stabil. vetture, 40 v. Madama Cristina 258-64
Pavese Gius^a, magaz. alim., 44 v. Mad. Cristina .286
Pavese Giuseppina, vettur., ang. c. Vitt. Em. II e v. Goito 259 60
Pavese Luigi, prof., 41 v. Saccarelli . . .570-71
Pavese Luigi, impieg., 42 p. Castello 336
Pavese-Bianco Teresa, sarta, 30 v. S. Agostino. 467
Pavesi madre e figlie 8 v. S. Massimo . 59
Pavesi Pietro, impieg., 29 c. Valentino . . .557
Pavesi Pietro, Isp. R. Poste, 6 v. S. Anselmo. .470
Pavesi-Sacconi M., maestra, 29 c. Valentino .578
Pavesio coniugi 8 v. S. Massimo . . . 44
Pavesio frat. 22 v. Mazzini 38, 58

Pavesio frat., latteria, 14 v. Mad. Cristina *pag.* 284
Pavesio Alb., impieg. catasto, 33 c. Siccardi . 337
Pavesio Angela, tintoria, 7 v. Massena . . . 477
Pavesio Angelo, 6 v. Orfane. 423
Pavesio Carlo, indor., 34 *bis* v. Maria Vittoria . 488
Pavesio Felice, tratt., 8 v. Belvedere 272
Pavesio Gabr., maestro, 59 v. Mad. Cristina . 574
Pavesio Gio., med. chir., 14 v. Ospedale . . . 532
Pavesio Gius., panatt. (Mad. di Campagna). . 303
Pavesio G. e C., acque gazose, 28 v. Barolo . 277
Pavesio Luigi, econ. Osp. Magg., 21 v. Po . . . 396
Pavesio Luigi, neg. legna, 46 v. Pio Quinto . 240
Pavesio Paolo, preside Liceo Cavour. 561-62 63-64
Pavesio Pietro tratt., 127 v. Nizza. 42, 271
Pavesio-Ciravegna Felic.ª, liquor., 20 v. Milano . 275
Pavesio-Rossi Vittor. 2 v. Maria Vittoria . 36
Pavetti, conduc., albergo Fucina 262
Pavetti, sarto, 14 v. Assietta 470
Pavetto Giac., conduc., alb. Fucina . . . 266-67
Pavia, stiratr., 4*B* v. Arcivescovado 476
Pavia Annetta in Falco 37 v. Mazzini. . 38
Pavia Edoardo, 5 v. Gioberti 439
Pavia Franc., drogh., 34 v. S. Domenico. . . 219
Pavia G., alberg., rimp. 28 v. Maria Vittoria 268-70
Pavia Luigi, confett., 40 v. Bellezia. 283
Pavia Maria, insegn., 34 v. S. Domenico . . . 491
Pavia Stefano, usciere, 12 v. Baretti 362
Pavia e Girardi, confett., 45 e 47 v. Priocca . 283
Pavito, parrucch., 33 v. Carlo Alberto . . . 248
Pavone Filippo, scrivano, 42 v. della Zecca . 378
Payrolero Giac., neg. tel., 2 v. Po . . . 465-72-74
Pazzini Aless., agente imposte, 42 v. Mazzini. 359
Pazzini Ant., med. chir., 42 v. Mazzini . . . 532
Pazzini Carlo 30 c. Casale. . . . 5, 47
Peagno Dom., pizzicagn., 46 c. Vercelli . . 290
Peano fratelli 106 vic. Valtorta 69
Peano Felice, vice-cancell. al Tribunale . . . 366
Peano Gius., prof., 4 c. Valentino. . . 482, 549-59
Peano Greg., cappellaio, 4 v. della Rocca . 486
Pecchio Gio., med., 45 v. Roma 351, 449-25, 532
Pecchio Achille, ufficio Legale, 6 v. Arsenale . 527
Pecchio nob. Adriano, rappr., 6 v. Arsenale . . 255
Pecciola Francesca ved. Gallo 34 via Moncalieri 40
Pecco Basilio, Pietro-Alberto e Laura 35 v. Assietta 6
Pecco Ferd., ten. del Genio, 2 p. Castello 558-59
Pecol Giac., materass., 43 v. Nizza 230
Peccolatto Gio., tratt., (ponte Stura) 307
Peccolo ved., neg., 40 v. Monte di Pietà . . 200
Peccolo Giacinto, vinaio, 55 v. Ponte Mosca . 284
Pechenino Marco, teol., 8 v. Fabro. 408
Pedemonte Gio. 46 v. Carena . . 45, 34, 41
Pederzolli Miradio, prof., 51 c. Siccardi . . . 560
Pedotti Ettore, maggior gen., 10 p. Cavour 316, 557
Pedotto Domenico, tabaccaio (Bertoulla). . . 360
Pedrazzini Edoardo, ing., 37 v. S. Secondo . . 477
Pedrotta Edoardo, impieg., 6 v. Bogino . . . 357
Peghini G. A., segr. Rowing Club (gall. Subalp.). 453
Peghini Giacomo, 33 v. Accademia Albertina . 422
Pegurri Franc., impieg., 34 v. S. Quintino. . 477
Pejla Caterina, vedova Chiabodo 47 via Stampatori 66
Peila Gius., succ. Rosso, sellaio, 2 c. Palestro 225
Pejrani coniugi 4 str. Orbassano. . . . 43
Peira Luigi, fornaio, 25 v. Accad. Albertina . 297
Peiretti Gius., fornaio, 3 v. S. Chiara 297
Peiretti Sebast., liquor., 112 c. Reg. Margh. . 275
Peiroleri Bart. Alf., ing., 16 v. della Rocca *pag.* 52
Peiroleri E., mercerie, 67 v. Nizza 479
Peiroleri Emilio, colonn., 46 v. della Rocca . 374
Pejroleri frat. e sor. 44 c. Casale 47
Peirotti Franc., orolog., 10 p. Vitt. Em. I . . 487
Pelà V. e Maccagno, rappr., 14 v. S. Quintino 235 95
Pelandino Ant., macell., 10 v. S. Secondo . . 279
Pelazza Bart., cons. Banca d'Italia (Docks . . 380
Pelazza Dom., neg. olii, Docks. 292
Pelazzo Carolina in Mattioda 41 v. S. Maria 62
Pelissa Amedeo, calzol., 9 c. Valentino . . . 228
Pelissero sor., neg. telerie, 43 v. Corte d'Appello 174
Pelissero Bart., commesso Cassa Risparmio . 341
Pelissero Ernesto, impieg., 2 v. del Carmine . 471
Pelissero Gio., perito, 96 c. Vitt. Eman. . . . 524
Pelissero Gio. e C., negozianti lane, 24 via S. Quintino 472-74-87-97
Pelissetti Carlo, bidello R. Univ., 43 v. Po . . 350
Pelissetti Secondo, inserv., 43 v. Po 352
Pelitti Gius., strum. mus., 40 p. Carlo Felice. 205
Pelizier Emilio, materass., 43*bis* v. Berthollet. 230
Pelizza Eug., elemos., 24 v. della Rocca . . 385
Pelizzi Gio. Batt., medico assist. (Collegno) . 466
Pellai Pietro, impieg., 34 v. dei Fiori. . . . 478
Pellandino Antonio, vettur., c. Vittorio Emanuele ang. v. Sacchi 251
Pellegrini Ad. ing., 35 c. Duca Genova 24, 415-18-26-33-34-35-36-43-56-79-80-89, 520
Pellegrini Bern. 30 v. Principi d'Acaia 20, 27, 30, 52
Pellegrini e Moris banca, 45 v. Arsenale. 35, 461
Pellegrini Davide, 29 c. Oporto. 380, 479
Pellegrini Maur., pitt., 35 c. Duca Genova . 526
Pellegrino Bernardo, mecc., 34 v. S. Massimo 232-41
Pellegrino Gio., fabbro, 3 v. Belvedere . . . 246
Pellegrino Gius. 15 v. Mazzini. . . . 58, 422
Pellegrino Maria, levatrice, 8 v. Artisti . . . 359
Pellegrino Paolo, materass., 44 str. Moncalieri. 250
Pellegrino Stef., materass., 122 c. Reg. Margh. . 250
Pellerino Niceta, insegn., 9 c. Vitt. Em. II . 470, 574
Pellerino Tranquillo, tratt., 25 v. S. Secondo . 271
Pelletta di Cortanzone nob. Camillo, canonico, 78 v. Venti Settemb. 309-26-96, 440-43-21, 465
Pelletta di Cortanzone conte C. Eman., 41 c. Valentino 326
Pelletta di Torre conte di Valgorera 326
Pelli Luigi, ing. 151 c. Reg. Margherita . . 46
Pellino Gius. cartol., 4 v. Bellezia, abit. 2 v. Private 40, 198-99
Pellissetti Carlo, impieg., 7 v. Allioni 345
Pellissetti Pietro, impieg. mun., 43 v. Po . . 418
Pellotier Gio. Batt., elemos., 95 v. Nizza . . 398
Pelloux Leone, gener. comand. Divis. milit., 47 v. Principe Amedeo 530
Pelogio Giacinto, corriere, 1 p. Solferino . . 257
Pelti Leopoldo, prof., 23 v. Mad. Cristina . . 563
Pelucchi Aless., avv., 39 v. Garibaldi . . 342-46
Pelucchi Alfredo, avv., 48 v. Garibaldi . . . 346
Pelucchi Luigi, fiori, 49 v. Po 492
Peluffo Felic. ved. Gardino 46 c. Brescia. 45
Peluffo G. e C., neg. gran., 5 c. Oporto . 235, 95
Peluffo Pietro, pitt., 44 v. S. Quintino . 525-26
Penassio Gio., calzolaio, 5 v. Mercanti . . . 228
Penassio Luigi, vinaio, 16 v Saluzzo 281
Penasso Franc. impr., 44 v. Galliari . . . 27
Penasso Gius., impr., 58 v. Gioberti 214

Penasso Luigi 48 c. Brescia . . . *pag.* 3, 43
Pendi Ces., prof., 30 v. Orto botanico 507-20-54-55
Penazzo Gio., conduc., albergo Gallo 267
Penna Alberto, liquorista, 24 v. Po 276
Penna Carlo, valigiaio, 4 v. Po 223
Penna Cater. in Zucca 41 v. Aporti . . 5
Penna Emilio, fornaio, ang. c. Reg. Margherita e v. S. Giobbe 297
Penna F. E., 35 v. Accad. Albertina 544
Penna Franc., chir.-dent., 35 v. Accad. Albert. 545
Penna Franc., tappezz., 69 c. S. Maurizio . . 490
Penna Gius., calzol., 4 c. Emilia 228
Penna Luigi, ing. 88 c. Vitt. Em. II . . 9, 41-65
Penna Maria ved. Lanza 34 v. Montebello 40
Penna Maria, calzol., 18 v. dei Fiori 228
Penna Michele, agente, 4 v. Sacchi 256
Penna Paola, sarta, 11 c. Emilia 467
Penna Secondo, mecc.-dent., 35 v. Acc. Albert. 535
Pennacchio Alb., ing., 39 v. Princ. Tommaso 476, 520
Pennacchio Michele, impieg., 8 v. Garibaldi . 471
Pennacino coniugi 42 v. Marocchetti. . 36
Pennano e Cei, rappr., 20 v. Pietro Micca . 255
Pennazio Gio. Antonio, 1 v. Ospedale . . . 503-04
Pennazio Tomm., pizzicagn., 8 v. Saluzzo . . 290
Pennazzio ved., neg. paste, ang. v. Gioberti e Montevecchio 294
Penne G. B. avv. 21 v. Garibaldi . . 19, 342-46
Pennello Maria, latteria, 38 v. Princ. Amedeo 284
Pennoncelli C., argenterie, 7 v. Conte Verde . 185
Pennoncelli frat. e sor. fu Gius. 24 c. San Maurizio 71
Pennoncelli Maria in Braia 106*bis* vicolo Valtorta 69
Penotti e Orsolano, macch. idraul., 24 via Lagrange 231-32-37-38-42 44
Pensa Carlo, armaiuolo, 10 v. Artisti 242
Pensa di Marsaglia coniugi 44 v. Piana . 49
Pensa di Marsaglia nob. Evergisto, 40 via Lagrange 326
Pensa di Marsaglia cont Maria 73 c. Vitt. Eman. II 49, 326, 416
Pentenero frat., vinai, 44 v. Venti Settembre. 281
Pentenero Ant., vinaio, 9 v. Cavour 278
Pentenero Gio., neg., 9 v. Torquato Tasso . 200
Pentenero Gio., vetturale, p. Carlo Felice . . . 264
Pentenero Lucia, vetturale, p. Carlo Felice. . 259
Pentenero Maria, salsamentaria, 34 v. Principe Tommaso. 286
Pentenero Pasquale, pizzicagn., 53 v. Gioberti 290
Peona Estella, maestra, 52 v. S. Chiara . . . 578
Peona Luisa, maestra, 52 v. S. Chiara. . . . 578
Pepino Alfredo, geom., 53 c. Siccardi 522
Pepino Dom. e C., sorbett., 4 p. Solferino . 277
Pepino Gius.ª ved., mercerie, 46 v. Berthollet . 479
Pepione Enr., ingegn., 48 v. Sacchi . . 344, 520-70
Pepione M., ricam., 4 v. S. Franc. da Paola . . 478
Pera Celest. Aug. fu G. B. 24 c. Firenze 26, 434
Pera Enrico, ing., 44 v. Valperga Caluso . 476
Pera Felicita, merc., 9 v. Palazzo di Città . 479-80
Pera Gio., bottoni, rimp. 46 p. Castello . . . 180
Peracca conte Mario, dott., 6 via S. Anselmo 326, 454-61
Peracca Mario ed Alfredo 6 v. S. Anselmo 44, 35, 37, 51, 54, 63
Peracca-Musy cont. Malvina 427
Peracchi Ett., imp. Pref., 24 v. Cibrario . . . 334
Peracchio G., neg. vini, 193 Barr. di Nizza . 278
Peracchio Vitt., salsam., 32 v. Carlo Alberto 290-93
Peracchione Bern. e figlio, neg. vino, 4 v. Santa Teresa . . . . . *pag.* 278
Peracini Gio. falegn., 55 v. Massena . 37, 208
Peracini Paolo, falegn., 38 v. Accad. Albert. 209
Peracino Enrico, usciere, 31 v. Nizza 365
Peradotto Antonio, inserv., 74 v. Gioberti. . 533
Peraglie D., negoz., 8 v. S. Agostino 200
Peraglie Gio., musico, 3 p. Em Filiberto . . 594
Peraldo Matton frat. e sor. 5 v. Moncalieri. 39
Peraldo Matton Pietro avv. 5 v. Moncalieri 39, 542
Perardi Ant., liquor., 42 p. Vitt. Em. I . . . 276
Perardi Bernard., panatt., 108 barr. di Lanzo 303
Perassa madre e figlio 28 v. Bertola . . 40
Perassi A., scatole, 14 v. Barbaroux 497
Perazzi-Lata Gio. Eug. 2 *bis* c. Palestro. . 45
Perazzo Gius.ª ved. Daneo 24 v. S. Secondo 61
Perazzo Luigia, maestra, 9 v. S. Secondo . . 578
Percival Costant., tabacc., 44 *bis* v. Roma . . 359
Percivalle Gio., tratt. (Ponte Stura) 304
Perdomi Achille, ingegn., 6 v. S. Alselmo . 362
Perdomo, orefice, 34 v. Mazzini 184
Perdomo Gio., geom., 6 v. Passalacqua . 522-24
Perdonio M., orolog., 49 v. S. Massimo . . 485
Peregalli Aless., avv. (Milano) 475
Perego Luigi, questore. 355
Pereno ved. 44 v. S. Teresa 63
Pereno Felice, tratt. (Cavoretto) 304, 425
Pereno Franc., parrucch., 9 v. Bertola . . . 248
Pereno Gius., tratt. (Cavoretto) 304
Pereno Martino, macell. 246 Pilonetto . . . 302
Pereno Rosa in Testa 21 v. Vassalli Eandi 7, 69
Peretta frat. e sor. e nip. Vittoria 8 via Giacomo Leopardi 29
Peretti Angela, tint., 26 v. S. Secondo 477
Peretti A., parrucchiere, 57 v. Garibaldi. . . 248
Peretti Angelo 22 c. Vinzaglio . 71, 72, 473, 223
Peretti Franc., notaio (Coassolo Torinese) . . 548
Peretti Gaud., med.-chir., 4 p. Statuto . . . 533
Peretti Giac., procurat., 5 v. S. Agostino . . 546
Peretti Gio., parrucch., 29-34 v. Barbaroux . 248
Peretti Gius., magazz. alim., 40 c. Casale . . . 286
Peretti Lidia, insegn., 49 v. Moncalieri . . . 587
Peretti Maria Clem. in Battuello 44 via Principe Amedeo 50
Peretti Rosa, neg. vino, 5 v. Monferrato . . 284
Peretto frat., caffett., ang. v. Maria Adel. e delle Orfane 273
Peretto Ang., trattore, 43 v. S. Franc. da Paola. . 270
Peretto Remigio, decor., 8 v. dei Carmine . 189
Perfumo Maur., impieg., 6 v Bogino 357
Pergola L., rappr., 42-44 v. dei Mille . . 464, 255
Perincioli Ambr., ingegn., 2 v. Riberi. . 432, 520
Perincioli Desid., neg. legna, 22 v. Mad. Cristina 240
Perincolo Gio., salsam., ang. v. S. Tommaso e Bertola. 290
Perinetti Dom., impieg., 71 v. Venti Settembre. 333
Perinetti E., neg. carboni, 40 v. S. Anselmo . 240
Perinetti Giulio, ragion., 9 v. Alfieri 524
Perinetti Gius., alun. giudiz., 25 c. S. Maurizio 366
Perinetti Maria, sarta, 19 v. Princ. Tommaso. 467
Perinetti Pompeo, usciere, 39 v. Bertola . . 366
Perini Cam. in Traversa 4 p. S. Martino. 59
Perini Ermen., ingegn., 44 v. Quattro Marzo . 520
Perini Giulietta in Venuta 32 v. Nizza . . 59
Perini Gius. 3 p. S. Giulia 62, 73
Perini Pietro, 35 v. Barolo 449
Perino, calzol., 31 v. Borgo Dora 228
Perino Agost., fumista, 1 v. Rossini 583

Perino Anna, tratt., 44 v. Borgo Dora . *pag.* 274
Perino Anna e Cibrario frat. e sor. 7 via Galvani 27
Perino Ant., falegn., 6 v. Guastalla 209
Perino Ant., pizzicagn., 3 v. Porta Palatina . 299
Perino Ant. e Gio., impr., 12 v. della Zecca . 244
Perino Bern., impieg., 32 v. Borgo Dora . . . 357
Perino Dom., capo-mastro, ang. v. S. Secondo e Legnano 244
Perino Dom. Fedele 3 v. Pastrengo . 46, 456
Perino Giac., avv., 45 v. Bellezia 342
Perino Gio. Carlo, notaio (Cirié) 548
Perino Matteo, impr., 43 v. Venti Settembre . 244
Perino Michele caffè ristor. (Cavoretto) 301 425-44
Perino Pietro, mercerie, 9 v. Belvedere . . . 179
Perino Rosalia 402 vicolo Voltorta . . . 69
Perino S., confettiere, 57 v. Garibaldi 283
Perino Secondo, fum., 43 v. S. Franc. da Paola. 215
Perin-Riz Paolo, capo-mastro, 24 v. Carmine . 244
Perino-Riz e nipoti 24 v. Carmine . 47, 48
Peris Gius., macell., 244 Mad. di Campagna . 302
Perisi Ettore, Asilo Madonna Campagna . . . 432
Perla Aless., impiegato, 48 v. Po 472
Perla Franc., foraggi, 22 v. dei Fiori . . . 257-95
Perlino Fel. 35*bis* c. Re Umberto 53, 274-76
Perlo Bartolom., commest. (Ponte Stura) . . 302
Perlo Biagio, vetturale, ang. v. Nizza e c. Vittorio Emanuele II. 264
Perlo Desid., mag. alim., 3 p. S. Martino . . 286
Perlo Felice, impieg., 45 v. S. Dalmazzo . . 394
Perlo Francesco, macell., 26 v. S. Anselmo. . 299
Perlo G., macell., 29 v. S. Franc. da Paola . 299
Perlo Ludovico, rappres., 45 v. S. Dalmazzo . 255
Perlo Teresa, commest. (Ponte Stura) 302
Perlo Teresa nata Bonglio e figlie 39 v. Ivrea 32
Pernetti G. B. e C., gioiell., 6 v. Maria Vittoria 484
Pernigotti Gius., agente imposte, 18 v. Sacchi. 359
Pernigotti Luca, 106 c. Vittorio Em. II . . . 376
Perno Gius., calzol., 9 v. Valperga Caluso . 228
Pero Gius., conduc., albergo Centauro . . . 265
Pero Pierina ved. Laurella 49 v. Ormea. 44
Pero Rosa, levatrice, 17 v. Massena 539
Perocchio Giustiniano, 17 v. Vitt. Amedeo II. 365
Peroglio Ang., vinaio, 24 v. Bertola 281
Peroglio Carlo, neg. 21 p. Emanuele Filib. 474-75
Peroglio Celestino, prof. (Bologna) 549
Perolino Carlo, impieg., 5 v. Corte d'Appello. 366
Perona, conduc., 119 c. Reg. Margherita . . . 263
Perona, conduc., albergo del Campanile. . . 263
Perona G. B., fabbro, 58 c. Re Umberto . . 244-46
Perona Madd., trapuntatrice, gall. Nazionale . . 230
Perone V., sarta, 48 v. Po 467
Peronetti Gius., cartol., 23 v. Porta Palatina . 199
Peroni G., med., 64 v. Venti Sett. 403-04-45, 533-48-56
Perosino ved., fornaia, 65 c. Vitt. Em. II. . 297
Perosino Angela, pizzicagn., 17 v. Belvedere . 290
Perosino Carlo, prof., 49 v. dei Fiori . 362-65-80-84
Perosino Carolina, tratt., 4 v. Pio Quinto . . 272
Perosino Dom., macell., 8 v. Saluzzo 299
Perosino Eug., impieg., 4 v. Carlo Alberto . 474
Perosino G., cartoleria, 4 v. Po 199
Perosino G. B., alberg., 4 *bis* v. Andrea Doria . 268
Perosino Gio., med.-chir., 35 c. Re Umberto 478, 533
Perosino Gius., specchiaio, 4 c. Emilia. . . . 491
Perosino Ignazio, telegraf., 49 v. Mad. Cristina 474
Perosino Luigi, corde arm., 6 v. Garibaldi 196, 204
Perosino Margh. 25 v. dei Mille 23
Perosino Maurizio, 33 v. Barbaroux . . . *pag.* 366
Perosino Vincenzo, albergatore, angolo vie Berthollet e Nizza 268-71
Perosino Vincenzo, vetraio, 14 v. Borgo Dora . 494
Perotti, drogheria, 5 c. Vinzaglio 249
Perotti sor., modiste, 8 v. Roma 368
Perotti Achille 51 v. Industria 32
Perotti Alfr., impieg., 8 v. Silvio Pellico . . . 476
Perotti Andrea, specch., 9 v. Montebello . . . 494
Perotti Ang., medico., 21 v. Barbaroux . . 405, 535
Perotti Batt., fabbr. cornici, 36 v. Mazzini 487, 91
Perotti C. fabbr. pianoforti, angolo vie Ormea e Galliari 15, 36, 204, 527
Perotti Carlo, tratt. (Reaglie) 302, 07
Perotti Cesare 49 v. Berthollet. . . 40, 84
Perotti Cesare e nip. fu Ermeneg. 56 via Gioberti 30, 438
Perotti Dom., parrucch., 124 c. Reg. Margh. . 248
Perotti E., drogh., ang. v. Principe Tommaso e Pio Quinto 249
Perotti Enrico, impieg., 44 v. Galliari. . . . 473
Perotti Ermen., ingegn., 49 v. Berthollet . . 520
Perotti G., vetraio, 44 v. S. Tommaso . . . 494
Perotti Giov., maestro, 8 v. Boucheron . . . 577
Perotti Giovanni (Venezia) 444
Perotti Gius., calz., 33 v. della Zecca. . . . 228
Perotti Gius., parrucch., 7 v. Baretti . . . 248
Perotti Gius., salsam., 20 c. Cairoli 230
Perotti Luigia ved., neg. legna, 12 v. Genova . 240
Perotti Maddalena, pensione, 4 v. Mazzini. . 274
Perotti P., avv., 9 v. Parini 542
Perotti Paolo, inserv., 45 v. Alfieri 364
Perotti Pietro 7 v. Parini 46
Perotti T., impieg., 5 v. Ottavio Revel . . . 546
Perotti Vincenzo 37 v. Venti Settembre . 70
Perotti e Robella, mode, 23 p. Castello . . . 16
Perotti-Fiandini M., maestra, 8 v. Boucheron 578
Perotti-Nigra Teresa, pittr., 5 c. Vinzaglio . 525-26
Perottino Dom., fabbro, rimp. al 3 v. Pescatori 246
Perotto Batt., salsam., 53 v. Cottolengo . . . 290
Perotto P., succ. Barberis, tintore, 44 via S. Francesco da Paola 177
Perozzi Franc., impieg., 3 v. Baretti 476
Perrachon Emilia, pizzicagn., 38 v. Cernaia . 290
Perrachon G., neg. olii, 19 c. Vinzaglio . . 292
Perratone-Armandi Gaetano avv., 10 via Maria Vittoria 16, 36, 512-25
Perraudo frat. e sor. 27 v. Cuneo. . . . 22
Perrero Domenico 18 v. Petrarca . . . 47
Perrero Domenico, avv., 39 v. Garibaldi . . 483
Perrero Em., med.-chir., 34 v. S. Secondo . 397, 533
Perret Vitt., impieg., 2 v. Manzoni 358
Perret Grosso Felicina, levat., 25 v. S. Anselmo. 559
Perrier Alessandro, medico-chirurgo, 3 via Milano 351, 449-25, 533
Perrin frat., fornai, 2 v. Lagrange e 45 v. Po . 297
Perrin C., litografi, 2 v. Vasco 495
Perrin Gius., 49 p. Emanuele Filiberto. . . . 349
Perrin Gius. 24 v. Roma 55
Perro, sarto, 25 v. S. Domenico 470
Perro Enrico, tornitore, 3 v. del Carmine . . 204
Perron Franc., impieg., 35 v. S. Quintino . . 473
Perroncito A., fabb. liquori, 19 c. Dante. . . 274-78
Perroncito Ed., prof. vet., 40 c. Valentino 334-40, 403-32-62-83, 539-47-54-56
Perrone A., parrucch., 460 c. Reg. Margherita . 248
Perrone Angela ved. Bonelli 66 c. Vitt. Eman. II. . . . 23, 26, 35, 38, 44, 56, 73

Perrone Angela ved. Novero 78 via Mad. Cristina . . . . . *pag.* 35
Perrone Giorgio, vinaio, 53 v. S. Donato . . 281
Perrone Gius., leg. libri, 10 v. della Zecca . 498
Perrone Raff., telegrafista, 37 c. Valentino . 474
Perrone Secondo, parrucch., 9 v. Tarino . . 248
Perrone Tomm. neg., 36 v. Cellini. . . . 48
Perrone di S. Martino barone Arturo, dep., 11 v. Po 347-26
Perrone di S. Martino conte Eugenio 26 v. dei Mille. 23, 59
Perrone di S. Martino conte Jeanne, 41 via Cavour 129
Perrone di S. Martino conte Paolo, 48 via S. Quintino 326
Perrone di S. Martino barone Roberto consigl. prov., 44 v. Po . 23, 326-33-35-36, 410-43-99, 556
Perrot Franc. fu Ant. 73 v. Gioberti . . 30
Perrucchetti Luigi, impres., 49 c. Dante . . . 244
Perucchetti Cristina, neg. vino (Bertoulla) . . 305
Persico Gio., cappellaio, 16 v. Roma 486
Persod Pietro, capitano, 108 c. Vitt. Eman. II . 379
Personnaz madre e figli 9 v. Saccarelli. 56
Personnaz Agost., fabbr. forme, 45 v. Botero. 206
Personnaz Carolina, pizzicagn., 42 v. Botero . 299
Personnaz Fior., fabbr. forme, 9 v. Saccarelli . 206
Perlica Angelo, tesoriere, 9 v. Mad. Cristina . 586
Pertusati Gius., impieg., 3 v. Assietta . . . 474
Pertusi Luigi, maestro, 164 c. Reg. Margh. . 574
Pertusio Mod., impieg., 3 v. Deposito . . . 488, 504
Perucca Enr. e Gio. 54 v. S. Chiara. 16, 50, 61
Perucca Giov., insegn., 47 v. Massena 574
Peruccio Giuseppe, sarto, 48 v. Barolo . . . 170
Peruglia Ang., rag., 20 v. Pietro Micca . . . 524
Peruglia Paolo, bidello, 62 c. Vitt. Em. II . 564
Perussia Fel., camicie, 34 v. Venti Settembre . 476
Perussia Gius., rag., 4 v. Stampatori . 522-23-24
Peruzzi coniugi, neg. stracci, 50 v. S. Donato . 480-97
Pes Orlando, dott. 49 v. Juvara 401, 553
Pesando Gius. di C., barcaiuolo, 35 v. Napione 153
Pesando Lorenzo, dirett. Soc. Gen. Operaia . 445
Pesando Pietro, 43 v. Roma 438
Pesaro Vittorio, laneria, 16 v. Milano . . 171-72
Pesato Luigi, vinaio, 32 c. Vitt. Eman. II . . 281
Pescarolo Abr., neg. abiti, 19 v. Maria Vittoria. 171
Pescarolo B., med.-chir., 42 piazza Vittorio Emanuele I 538-48
Pescarolo Benv., rappr., 12 v. S. Francesco da Paola 253-55
Pescarolo Gabr., salsam., 9 v. S. Franc. Paola. 290
Pescarolo I. Ang., perito, 37 v. Princ. Amedeo. 524
Pescarolo e Iarach, mobili antichi, 37 v. Principe Amedeo 183
Pescatore frat. e sor. 44 v. Vital. Donati. 43
Pescatore Giacomo, istit. Collegio Nazionale . 564
Pescatori Edoardo, dirett. *La Generala* . . . 371
Pesce Aldo, agg. giudiz., 2 v. Sagliano . . 366-67
Pesce Piero, avv., 55 v. dei Fiori. 542
Pesce Pietro, impieg., 25 v. Berthollet. . . . 472
Pesce Vinc., cons. d'Appello, 55 v. dei Fiori . 365
Pescetto F., maggiore, 24 v. Arsenale 538
Peschel M., medico, 6 v. Porta Palatina 533-35-36-48
Peschiera Pietro, neg. vino, 25 v. Po . . 281-86
Pesle G., neg. terr., 27 v. Bertola 192
Pesle Luigi, orefice, 3 v. Milano 484
Pessana Gius. caffett., 20 v. Po . . . 8, 273
Pessina F., sarta, 5 v. Basilica 467
Pessina Gius., 128 c. Regina Margherita . . . 348
Pessione Ang., macell., 4 v. S. Chiara. . *pag.* 299
Pessione Franc., panatt. (Bertoulla) 303
Pessione Luigi, macell., 26 v. Cernaia . . . 299
Pessione Mich., macell., 8 v. Orfane. . . . 299
Pessiva coniugi 17 c. Valdocco . . . 30, 68
Pessiva Matteo 9 c. Emilia 24, 70
Pestalozza Alb., impieg., 3 c. Raffaello . . . 478
Pestalozza Enr., impieg., 9 v. Massena . . . 476
Petiti coniugi 30 v. Montevecchio . 44, 65
Petiti Enr., ing., 51 c. Siccardi . 47, 334-55, 449, 520
Petiti Luigi, ing., 2 v. Garibaldi 164-77-87
Petitpied Henri, 29 c. Vittorio Eman. II . . . 348
Peliva Dellino, avv., 41 v. Bellezia 512
Petoletti Maria, pensione, 17 v. Bogino . . 274
Petra Ant., macell., 32 v. Carlo Alberto. . . 299
Petra M., macell., ang. v. S. Giulia e Buniva . 299
Petracchi Edoardo, 2 p. S. Carlo 441
Petrella e C., droppere, Gall. Umberto I . . 472
Petrini Franc. succ. Ruella, pellicc., 45 via Porta Palatina 223
Petrini Gio., macch. idraul., 2 v. Gerdil . . 234
Petrini G. B., Ditta editrice, 45 v. Garibaldi e 2 v. Mercanti 493-94-99
Petrini G. B., medico, 47 c. Siccardi 533
Petrini G. B., 2 v. Bellezia 423
Petrini Vinc., ragion., 6 v. Corte d'Appello. 522-23-24
Petrino E., calz., 2 v. Fiando 228
Petrino Giac., neg. vino (Tetti Frè) 305
Petrollo A., ovatte, 40 v. Goffredo Mameli . . 480
Petronio L., prof. mandolino, 49 v. Mazzini. . 592
Pettazzi Luigi, impieg., 25 v. S. Anselmo. . . 477
Pettazzi L., caffè (locale Tiro a Segno) . . . 304
Pettazzi Paolo, avv., 8 v. Orfane . . . 409-10, 542
Pettenazza, magazz. alim., 23 v. Acc. Albertina . 286
Pettigiani sorelle, biancherie, 7 v. S. Tommaso 175
Pettigiani Ferd., vinaio, 49 v. Princ. Tommaso. 284
Pettiti Enrico, impieg., 61 c. Vitt. Eman. II. . 343
Pettiti G. A. ved., passamanterie, 42 v. S. Teresa 477
Petitti Gius. Stan., impieg., 8 v. Consolata . 398
Pettiti-Onofrio Filippina, 8 v. Consolata . . . 400
Peverada Ermen., scultore 34 str., di Francia 527
Peverada Pacif., stuccat., 34 str. Francia . . 210
Peverati Gio., impieg., 25 v. Saluzzo 474
Peverelli Gius. e Geremia frat., marmisti, 27*bis* c. Vinzaglio 214
Peyla Costant., scrivano, 4 v. Mazzini 370
Peyla Ernesta, levatr., 4 v. Mazzini. 539
Peyla Lor., usciere, 39 c. Vitt. Eman. II . . . 368
Peyla Luigi, negoz. cappelli, 46 v. Cernaia . 487
Peyracle Claudio, usciere, 6 v. S. Tommaso . 370
Peyrani Franc., neg. carta, rimpetto 7 piazza Emanuele Filiberto 497
Peyrani Madd., insegn. (Gerbido) 573-78
Peyrani P. ved., fornaia, 5 v. S. Dalmazzo . . 297
Peyrani di Peglione conte Giacinto, impiegato, 42 v. dei Mille 326-38
Peyrano Bart., Ant. e Giac. fu Andrea, barcaiuoli, 42 v. Moncalieri 453
Peyrano Giacomo, Gius. fu Antonio, barcaiuoli, 45 v. Moncalieri 453
Peyretti frat. e sor. fu Remigio 13 via Principe Tommaso 51, 65
Peyretti Ant., maestro, 45 v. Princ. Tommaso 574
Peyretti Ern., geom., 42 v. S. Agostino . 522-24
Peyretti G. Ant., vinaio, 48 v. Carlo Alberto . 284
Peyretti Gius., fornaio, ang. v. S. Chiara e v. Bellezia 297
Peyretti Mich., dott., 40 v. Ospedale . 408, 503-33
Peyroleri bar. Alfonso, 46 v. della Rocca . . 326

Peyroleri Luigi e sor. 44 c. Casale *pag.* 66
Peyron Amedeo, ingegnere, 25 v. Bogino . .340 479, 520 55-70
Peyron Bern., profess., 27 v. Bogino. 403-22-28-63-83
Peyron Prospero, ing., 27 v. Bogino . . 355, 520
Peyron-Velleda, 50 v. Gioberti 565
Peyrone Agost., fabbro, 16 v. Ospedale . . .246
Peyrone Ang ved. Barabino e figlia 12 via Barolo 8
Peyrone Ida in Reyneri 9 v. Bava . 8, 60
Peyrot fratelli 4 v. Alfieri 4, 70
Peyrot Alb., console, 40 v. Cernaia 318, 434-36-37 479-86-87
Peyrot Arturo, 4 v. Alfieri 380, 407-44
Peyrot Davide, 45 v Pio Quinto . . 434-35, 586
Peyrot Eligio, avvocato-procuratore, 8 via Cernaia 370, 406, 542-46
Peyrot Giulio, deput., 40 v. Cernaia 347, 426-94, 582
Peyrot Luigi, avv., 8 v. Cernaia 417
Peyrot M. e figli, tessuti, 2 v. Davide Bertolotti 473
Peyrot-Zürcher Davide, 45 v. Pio Quinto 424-57-69
Peyrot-Zürcher Fanny, 45 v. Pio Quinto . . .457
Peyza de Pavignano Franc., 17 v. Bellezia 542-46
Pezza Gius., avv., 47 v Bellezia 542
Pezza Gius. falegn., 2 v. Cavallerizza. 48, 209, 446
Pezza Paolo, avv., 43 v. Zecca 402
Pezzana Ern., insegn., 13 v. S. Anselmo . . .574
Pezzana Margh., 36 v. S. Chiara 491
Pezzati Felice, commesso, 28 v. S. Domenico . 405
Pezzi frat. 57 v. Magenta e 8 v. Duchessa Jolanda 47, 35, 189
Pezzi Bartolomeo, 8 v. Duchessa Jolanda. . .433
Pezzi Dom., prof., 41 v. Cavour . . .483, 548-49
Pezzi Felice, avv., 57 v. Garibaldi 542
Pezzi Felicina, maestra, 53 v. Garibaldi . . .578
Pezzi Gius., avv.-proc., 40 v. Po . . . 451-85-96 498-99, 500-42-46
Pezzi Luigi, impieg., 45 v. Figlie Militari. 309, 464
Pezzi Luigia, maestra, 53 v. Garibaldi. . . .578
Pezzi P. e figli lecor., 8 v. Duch. Jolanda . . 24
Pezzi-Cavallito Seraf., maest., 45 v. Figlie Milit. 594-92
Pezzia Gio. Batt., telegraf., 50 v. Massena . 474
Pezzoni Torquato, barbiere, 24 v. Saluzzo . .248
Pia frat. e sor. 19 v. S. Tommaso 63
Pia Carlo, macell., 57 c. Vitt. Eman. II. 299, 443
Pia Dom., macell., 3 p. Eman. Filiberto . .299
Pia Dom. e C., velocip., 3 p. Solferino . 244, 454
Pia Eug., macell., 49 v. S. Tommaso 300
Pia G., merc., 45 v. Lagrange 479
Pia Gaet., rappr., 5 v. Volta 253-95
Pia Gio°, macell., ang. p. Eman. Filiberto e Bastion Verde 300
Pia Gius., macell., ang. v. Lagrange e Cavour . 300
Pia Luigi, avv.-proc., 43 v. Garibaldi . . 542-46
Pia Luigi, trattore, 29 v. Accad. Albertina . .274
Pia Pietro, macell., ang. v. Botero e v. Bertola . 300
Pia Sec. avv., 25 v. Princ. Amedeo 50, 542
Pia e C., macell., ang. v. Venti Sett. e Carlo Zai . 299
Pia-Quaranta Giuseppa, maestra, 56 v. S. Secondo 578
Piacentini And., neg. legna, 3 v. Quartieri. . 240
Piacentino Lor., neg. vino, 17 v. Galliari . 278-84
Piacentino Vitt., impieg. giudiz., 43 v. Nizza . 365
Piacenza Gio., istitutore, 1 v. Scuole 564
Piacenza Gius. 30 v. Bertola 40
Piacenza Irene, vedova Mazzucchetti 30 v. Aosta 5
Piacenza Luigia, levatr., 28 v. Cernaia 539
Piacenza Mario, avv., 22 v. Cernaia . . . 512-16
Piacenza Venanzio, farmacista, 52 v. Nizza *pag.* 556
Piacenza e Vigliani fumisti, 59 v. Saluzzo e 16 v. Bidone 41, 56, 70, 240-45
Piaggio Ant., impieg., 44 v. Montevecchio . .339
Piana A., parrucch., 49 v. Ponte Mosca . . 248
Piana Alb., pittore, 9 v. dei Fiori 42
Piana Candido, impieg., 26 v. Bidone 146
Piana Carolina, tabaccaia, 36 v. S. Chiara . .570
Piana Caterina, pizzicagn., 48 v. Cernaia . .290
Piana Edoardo ing., 8 v. Genova 29
Piana G., vinaio, 5 v. Alfieri 278
Piana Gaud., litogr., 7 v. Bellezia . . 195, 222
Piana Gio., cartol., 60 v. S. Donato . . 197-99
Piana Gio. cons. com., 26 v. del Carmine 9 47, 50, 57, 242, 341, 402-49-56-99, 502-55-87
Piana Gius. 31*bis* c. Valentino 68
Piana Lucrezia, salsam., 8 v. delle Scuole . .290
Piana Pompeo, drogh., 44 p. Statuto 249
Piana Vinc., droghiere (barr. di Milano) . . .302
Piana-Canova Agostino 45 v. Biamonti. 14 25
Pianavia Errico, alunno P. S. 356
Pianazza frat. e sor. 53 v. Cottolengo . 22
Pianazza Vitt., falegn., 20 v. del Carmine . .209
Pianca, falegn., 29 v. Principe Amedeo . . .209
Pianca G., leg libri, 2 v. Urbano Rattazzi . .198
Piane-e Gio^a, ricam., 39 c. S. Maurizio . . .478
Pianetti Paolo, impieg., 30 v. Orfane 463
Pianetti Pier Ant., avv., studio Colombini . .542
Pianezzola Ernesto, cancelliere 370
Pianforini Alfr., impieg., 3 v. Sacchi 439
Piani Paolo, impieg., 47 v. Lamarmora . . .477
Piano sorelle, nip. di Feder. 8 v. Groppello 34
Piano Baldassarre, impieg., 3 v. Thesauro . 463
Piano Carlo 4 p. Vitt. Eman. I 72
Piano Delfina, maestra, 4 v. Venti Settembre . 491
Piano Delfino, impieg., 49 v. dei Fiori . . .435
Piano Ett., impieg. Int. Finanza. 40 v. Po . . .357
Piano Feder., vice-ispettore P. S. 356
Piano Felice avv., 3 v. Thesauro . . 67, 339
Piano Gio. B. curato, 4 p. Gran Madre di Dio 67, 94, 466
Piano Gio. Batt., insegn., 39 v. Carlo Alberto . 574
Piano Gius., avv.-proc., 4 v. Misericordia . . 542-46
Piano Vincenzo, vice-canc., 23 v. Maria Vittoria 366
Piano Vincenzo, drogh., Barriera di Milano . 302
Piano-Bossi Edvige, consigl., 49 v. della Rocca. 441
Pianta Giac., falegn., 4 v. Bava 209
Pianta Maria, maestra, Palazzo Carignano . .578
Pianta-Bonomi Carl., maestra, 6 v. Cernaia . 574
Pantanida Beatrice, maestra, 44 v. Saluzzo. .578
Piantini Alberto, 43 v. S. Francesco da Paola . 457
Piasco Teresio, ag. cambio, 40 v. S. Teresa. . .462
Piasenti Gaet., professore, 49 v. Ormea 526
Piatti sorelle, pizzicagn., 43 c. Oporto . . .290
Piatti Ant., meccan., 47 v. Pinelli. 242
Piatti Domenica, pizzicagn., 42 v. Stampatori. 290
Piatti G. Edoardo, app. elett., 8 v. Cavour . .232
Piatti e Guglielminotti, rapp., 3 v Carlo Alberto. 255
Piatti Luigi fu G. B. 40 v. Bogino. . . . 44
Piattini Pietro geom., 47 v. Goito . . 34, 244
Piattini Ferd. ing., 25 c. Vitt. Em. II . 61-529
Piattini Quadri e Luisoni, stucc., 28 v. Berthollet e 45 v. Madama Cristina . . .210
Piattino Aless., neg. porcell., 3 v. Ospedale .492
Piazza Caterina, vett., p. Carlo Felice 259
Picasso Vittorio Em., ing., 35 v. dei Mille . .560
Picatti Gio, macell., 34 v. Mazzini 300
Piccablotto Luigi, falegn., 42 v. Bertola. 209, 446

Piccaglia L., impieg., 20 c. Vitt. Eman. II *pag.* 474
Piccardo frat. e sor. (Genova) . . . 41, 63
Piccarolo coniugi, tratt., 40 v. Moncalieri . .274
Piccarolo Ant., insegn Istit. Forneris-Marocco 581
Piccarolo Gaetano, incisore, 22 via Venti Settembre 200
Piccarolo Giuseppe, incis., 16 p. Carlo Felice. 200
Piccassi Maria, panatt. (Pozzo Strada) 303
Piccati Em., avv., 25 v. Garibaldi 365
Piccatti coniugi 8 v. Caselle . . . 47, 53, 61
Piccatti Carlo, macell., 9 v. Bertola 300
Piccatti Eman., macell., 57 v. Nizza 300
Piccatti Maria, macellaia, 30 v. della Rocca . 300
Picchetto Cipriano, prof., 24 v. Alfieri . . .562
Picchianti Franc., impieg. Banca d'Italia . .380
Picchio Carlo, maggiore, 3 v. delle Rosine . .376
Picchiottino Fedele, calderaio, 15 v. Balbis . .246
Picchiottino G. B., calder. 28 v. Maria Vittoria . 246
Picchiottino Ajmone Fedele, cald., 8 v. Scuole 246
Piccini Pietro, notaio (Cantoira) 548
Piccino coniugi 46 p. Castello . . 47, 58
Piccino Filippo 48 c. Cittadella . 9, 20, 28, 35, 45
Piccino Gius., neg. paste, 4 v. Saluzzo . . .294
Picco Caterina, commest., Barriera Camposanto 304
Picco C., mercerie, 10 v. Po 479
Picco Emilia, maestra, 49 c. Vitt. Em. II . .578
Picco Gio Batt., vice-pres. Tribunale . . .366
Picco Gio., commest., 22 v. S. Chiara . . 284-86
Picco Giov., falegn., 6 v. Berthollet . . . 202-09
Picco Gius., prof., 47 v. S. Agostino 440
Picco Giuseppe (Regio Parco) 424-30
Picco Giuseppina, isp. scol., 6 v. Carena. 419, 567
Picco Luigia, telegr., 32 v. Borgo Dora. . .474
Picco Margh., levatr., 2 v. Carrozzai 539
Picco Mod., prof., 4 v. Passalacqua. 586
Picco Paolina, telegr., 49 c. Vitt. Eman. II . .474
Picco Pietro, vetturale, p. S. Martino 260
Picco-Lino fu Carlo Felice 6 v. Carena. 45
Piccola Casa della Divina Provvidenza via Cottolengo 3, 5, 42, 20, 22, 27, 49, 52, 58, 59, 66
Piccoli Gius., vinaio, 3 v. Passalacqua 284
Piccolotti Gius., strum. musicali, 37 v. Roma . 205
Piccone Ant., notaio, 4 c. Cairoli 429
Piccone Gius., prof. di disegno, 7 v. S. Secondo 371 524-26-70-89-90
Piccone Luigi, impieg., 24 v. S. Tommaso . . 396
Piccone Seraf., conduc., alb. Persico Reale 263-64
Picconetto Lodovica in Persia 67 via Madama Cristina 35
Piccono della Valle di Mosso conte Remigio, 16 v. Carlo Alberto 326
Piccotti frat., neg. mercerie, 44 v. Lagrange . 479
Picena G. C. frat., ferram., 41 v. Lagrange . 235
Picena Gio., alberg., 43 v. Garibaldi . 269-70-72
Picetto Gius., frutta secca, 1 v. Bertola . . .293
Pich Carlo, avv., 78 v. Venti Settembre 512-16-43-44
Pich Dom., avv. 38 v. Po 49
Pich Ern., impieg. munic., 38 v. Po 343
Pich L., mercerie, 24 v. Cernaia 479
Pichetto sorelle 9 v. S. Quintino . 8, 26, 46, 60
Pichetto Albino (Ditta) fabbro, 9 v. S. Quintino. 246
Pichetto Giuseppe 24 c. Vitt. Eman. II . 72 245-46
Pichetto-Bianco Matilde, 9 v. S. Quintino. . .490
Pichi Gius., impieg., 2 v. Montecuccoli . . .394
Pichiottino-Ajmone F., macch., 8 v. Scuole . .234
Pico Carlo, impieg. Banca d'Italia, 12 v. Genova 380
Picolli Gius. Fed., 47 v. Lagrange . . . *pag.* 543
Picollo Ang., musico, 46 v. S. Domenico. . 415, 591
Picone, conduc., albergo del Gallo 262
Pictet A., fabbr. canc. legno, 33-35 v. Bava 206-09
Piea frat., cappellai, 70 c. Vittorio Em. II . 486
Piemontese (La), assic. contro gl'incendi e la grandine, 15 v. Mercanti 251
Pieri Mario, prof., 36 c. S. Maurizio . . .550-59
Piero A., 8 v. Silvio Pellico. 543
Pietrasanta Elisa, maestra, 27 v. S. Francesco da Paola 578
Pietrasanta Ferd., perito, 14 v. della Zecca . 337
Pietrasanta Gius., avv., 40 v. Arsenale 542
Pietravalle Maria, 1 v. Sagliano 400
Pietravalle Mich., dott., 4 v. Sagliano . . .331-34
Piffaretti Luigi, scult., 42 v. Mazzini 527
Pifferetti Franc., vetturale, ang. c. Vittorio Eman. II e c. Siccardi 260
Pigay Gaet., geom., 42 v. Arsenale 522
Righetti Giuditta, maestra (Mad. del Pilone) 573 78
Piglia Fel., commest., 4039 Barr. Martinetto 304-60
Pignari Stefano, capit., 4 p. Carlo Em. II. . .377
Pignata Bartolomeo, teol., 27 v. dei Mille. . 95
Pignata Dom., 9 v. Nizza 492
Pignata Gio., calzol., 40 p. S. Carlo. . . .228
Pignata-Bolognino Elbina, maestra, 9 v Nizza 492
Pignatelli Gius., drogh., ang. v. Princ. Tommaso e v. Berthollet 249
Pignatelli-Strongoli del Balzo (Napoli). . . .584
Pignacca Lucia, tratt. (Baja d'Assab) 303
Pignet Ester, 25 v. Venti Settembre. 585
Pignocco Carlo Alb., proc., 5 p. Consolata. .546
Pignocco Gius., impieg. (Avigliana) 358
Pignone Angelo, dott., 36 v. Carlo Alberto . .555
Pignone Franc., ing., 36 v. Carlo Alberto . .403
Pilau Arnaldo, impieg., 37 v. Po 377
Pilo di Boyl di Putifigari Fel., piazza San Giovanni, palazzo Genevese . . . 310-41-26
Pilone Carlo, Litton., 68 c. Vitt. Em. II . .258
Pilone Ter., vinaia, ang. v. Fiochetto e Cuorgnè 281
Pilone Tranquillo, calzol., 41 v. Arsenale . .228
Pilone Valent., direttore soc., 3 v. Carlo Alberto . 254
Pilotti Emma, maestra, 6 v. S. Anselmo . . .578
Pilotto, droghe colon., 40 v. Alfieri 220
Pilotto Benedetto succ. Riva, macinaz. droghe, 7 strada R. Parco 249
Pilotto Pietro, impieg., 9 v. Nizza 342
Pinardi Albina, sarta, 91 v. Nizza 467
Pinardi Gius., pizzicagn., 91 v. Nizza 290
Pinchia nob. Emilio, avv., 14 v. Mazzini 317-26, 435
Pinchia Giulio 62 c. Vitt. Em. II . . . 75
Pinelli contessa Adele, Osped. Umberto I 326, 430
Pinelli conte Tullio, procuratore generale. 40 p. Vittorio Emanuele I. 326-65
Pinetti Arnaldo, maestro, 43 v. Maria Vitt. 579-91
Pini Ant., parrucch., 3 v. delle Orfane . . .248
Pini Emilio, tenente, 38 v. Princ. Amedeo . .376
Pinna Maria, sarta, 4 v. della Rocca. 167
Pinna Raffaele, ing., 9 v. Bogino . . 245, 303-20
Pinna-Pintor Art., med.-chir., 51 v. Cibrario 399, 533
Pino Gius. fu Vitt. 14 v. Esposizione. 25, 44, 52
Piobesi Aless. 45 v. S. Dalmazzo . . .57, 62
Piodi Ach., cappellaio, 10 v. Urbano Rattazzi . 486
Piodi Gius., cappellaio, 17 v. Goito. 486
Piola frat. fu Giovanni 39 v. Cibrario . 19
Piola sor. fu L. 110 c. Regina Margherita 53

Piola Ant., conduc., alb. Dogana Nuova *pag.* 262
Piola Biagio, parrucch., 3 v. Cibrario. . . .248
Piola E. e figli, ricamat., 49 v. Galliari . . .178
Piola Franc., fabbro, 22 v. S. Dalmazzo . . .246
Piola Gio., impieg. Corte d'Appello 365
Piola Pietro, latton., 3 v. Porta Palatina . .238
Piola-Caselli Carlo Alb., impieg., 6 v. Bogino 326-57
Piolatto Alessandro, 3 c. Regina Margherita .503
Piolatto Enrico, fiori artif., 22 p. Castello . .193
Pioletti Anna, insegn., 134 c. Reg. Margherita .492
Pioletti Margh., 24 v. S. Agostino 492
Pioletti Silvestro, materassaio, 17 p. Em. Filib. 230
Piolti Arist., impieg., 50 v. Po 470
Piolti Gius., prof., 4 v. Saluzzo . . . 464,550-63
Piolti Virginia ved. Discalzo 45 v. della Zecca 73
Pionzio Enrico, 8 v. Maria Vittoria 492
Pios di Rosignano conte Cesare, 24 v. Alfieri 326
Piossasco d'Airasca C. Alb., impieg. Intendenza di Finanza, 6 v. Bogino 326
Piossasco d'Airasca contessa Felicita, 22 via Corte d'Appello 326, 430
Piovano sor., ricam., 42 p. Gran Madre di Dio. 478
Piovano A., modis. 6 v. Po 466
Piovano Achille, mignatte, 42 v. S. Tommaso. 224
Piovano Ad., med., 33 v. Carlo Alberto 435-36, 533
Piovano Anna ved., macell., 2 v. Andrea Doria. 300
Piovano Ant., tapezz., 38 v. Mazzini 490
Piovano Battista 27 v. S. Donato . . . 58
Piovano Camillo, impieg., 47 v. dei Fiori . .378
Piovano Carlo, macell., ang c. Princ. Oddone e c. Regina Margherita 300
Piovano Clementa, neg. mobili, 2 v. Cottolengo 203
Piovano Dom., falegn., 47 v. S. Agostino . .209
Piovano Fortun., tratt. (Pozzo Strada). . . .304
Piovano Franc., macell., 44 v. Stampatori. .300
Piovano G., mercerie, 78 c. Vitt. Em. II. . .478
Piovano Giac., vinaio, 36 v. Porta Palatina .284
Piovano Gio., neg. legna, 44 v. Roma. . 240-78
Piovano Gio., 42 v. Principe Amedeo 408
Piovano Gio., ottico, 22 p. Castello 232
Piovano Giulio, salsam., 24 v. Garibaldi . . .290
Piovano Gius., mercerie, 78 c. Vitt. Eman. II .478
Piovano Gius., sarto, 46 v. S. Massimo . . .470
Piovano Gius., trol., 83 v. Venti Settembre .465-67
Piovano Gius. (Moncalieri) 58
Piovano Lorenzo, capo-mastro, 4 v. Val Salice. 214
Piovano Luigi, accord. pianoforti, 44 v. San Francesco da Paola 205
Piovano Matteo fu Paolo Antonio 40 via Bellezia. 9, 57
Piovano Mich., vice-cancell., 49 v. Garibaldi .364
Piovano Mich., giardin., Tesoriera 498
Piovano Secondo, fabbro 4 p. Carlo Em. II. .246
Piovano Vittore, sp. pozzi neri, 73 R. Parco 246
Piovano e Chiabotto, vinaio, 33 v. Nizza . . 284
Pipino Angelo fu Gio. 3 v. Colombo. . . . 24
Pipino Gius., falegn., 49 v. Bava 209
Pipino Giuseppina vedova Bricarelli 3 via Andrea Provana. 4
Pipino Madd., pizzicagn., 3 v. S. Quintino .290
Pipino Matteo, salsam., 9 v. Urbano Rattazzi. 290
Pipino Paolo, latt.v., 49 e 32 v. Lagrange . .284
Pira Franc., impieg., 3 p. S. Martino 334
Pira Gius., prof., 3 v. Po 494,590
Pirali Rosa, frutta fresche, 9 v. S. Anselmo .293
Piranese Ant., impieg., 43 v. Nizza. . 444-77-87
Pirattoni Pio, impieg., 47 v. Saluzzo . . 439-73
Pirino A., sarto, 8 v. Garibaldi 470
Piroja Margherita, modista, 2 c. Palestro *pag.* 468
Pirola frat., drogh., ang. v. Venti Settembre e Carrozzai. 214
Pisani Gio. Batt., scrivano, 49 v. Saluzzo. . 3 7
Pisceria Eugenio, 59 v. Garibaldi. 1 7
Piscetta Luigi, teol., Collegio Valsalice . . 467
Pisone (Latteria del), 45 c. Siccardi. . . . 2
Pistamiglio Eug., fiori artif., 10 v. Ospedale . 1 0
Pistarino Sec., parrucch., 9 v. Nizza. 218
Pistoia Adolfo, avv., 20 v. S. Quintino . . 542-16
Pistone Enrico, corriere, 4 v. Guarini 257
Pistono Aless., ortop., 3 v. Consolata. . . .537
Pistono Ant., cappellaio, 3 v. Milano 486
Pistono G., rappr., 42 c. Oporto . . 247-24-55-96
Pistono Iginia, maestra, 47 p. Em. Filiberto 578
Pistono Marco, impieg., 42 v. S. Chiara . . .343
Pistono Pietro, geom. (Rivarolo Canavese) . 337
Pitassi Pietro, ten. cont., 21 v. S. Franc. da Paola 377
Pitta Ant., materass., 28 v. Mad. Cristina . .230
Pitta Ant., conduc., alb. Rosa Bianca 266
Pittaluga Gius., 2 v. Fabro 420
Pittarelli Giac., avv. proc., 22 v. S. Chiara 542-46
Pittarelli Giacomo, geom., 26 v. Garibaldi. . 522
Pittavino frat., fabbri, 34 v. della Rocca. . .246
Piumato Antonio, 29 v. Po . . . 393,405-23,502
Piumatti Andrea, avv., 7 v. S. Tommaso. 542 44-46
Pivano Fr., lane, Madonna di Campagna . 472-74
Pivano Gius., drogh., 44 v. Ponte Mosca 219-66
Pivot Alfr., alunno giud., 2 v. Carena 466
Pizio Dom., macell., 28 v. Carlo Alberto . .306
Pizzato Matteo e figlio, cappelli di paglia, 40 v. Viotti 186
Pizzi Italo, prof., 46 c. Vitt. Em. II . . 548-49
Pizzio Lucia, salsam., ang. v. S. Secondo e Montevecchio. 290
Pizzorni Vitt. Eman., 26 v. Maria Vittoria . .513
Pizzotti Ugo, vice-console, 27 v. Mad. Cristina 348
Pizzotti e Bellone, rappr., 27 v. Mad. Cristina . 233-57
Planta Luisa, 34 v. Berthollet 433
Platone Felice 34 v. di Lanzo 38
Platti Ernesto, liquorista, 98 c. Vitt. Eman. II. 276
Plavier Carlo, sarto, 24 c. Vitt. Eman. II . . 476
Plavier Lucia, sarta, 48 v. Massena 467
Pletti Clem. 14 v. Barbaroux 7
Pluviano Gio., al Lingotto. 216
Poccardi frat., lanerie, 17 p. Castello . . 166-72
Poccardi Eugenio avv., 16 p. Castello 7, 17, 18, 380, 569
Poccardi Gius. 22 v. Ponte Mosca . . 5, 43, 70
Poccardi Gius. e C., fondit., 22 v. Ponte Mosca, e 11 c. Brescia 234, 568
Poccardi e Masoero caffett., 21 p. Em. Filiberto 275
Pocchiola Clara, pettin., 23 *bis* v. Ponte Mosca . 220
Pocchiola Gius., inserv., 4 v. Accad. Albertina 553
Pocchiola Pasquale, materassaio, 5 v. S. Chiara. 230
Pochettini conte di Serravalle 326
Pochettino, magazz. alim., 4*bis* v. Torino. . . 286
Pochettino C., fabbr. insegne, 1 v. Cottolengo. 488
Pochettino G. B., capo-mast., 36*bis* v. Bertola 214-16
Pochettino Gius. 56 v. Bonzanigo . . . 42
Pochettino Lorenzo, neg. vino (Pozzo Strada) 304
Pochettino Teresa, pellett., 3 v. Cottolengo . 225
Pochettino-Sciolli Cesarina, sarta, 12 p. Vittorio Emanuele I 467
Pocobelli Elena ved. Craveri e figli 40 v. Bava. 9, 42, 31, 39, 60
Podda-Botta Elisabetta, 113 v. Nizza 424
Poddigue Gius., avv., 14 v. S. Dalmazzo . 542-46

Podestà Francesco, impiegato Ordine civile di Savoia . . . . . *pag.* 361
Podio Anna (Regio Parco) 424
Podio Giacomo 38 c. Oporto 43, 72
Podio Gius, avv., 4 p. Mad. Cristina . . 475, 542
Podio Gius., panatt., 4179 barr. del Camposanto 303
Podio Luigi, deleg. P. S. 355
Podio Vitt., impieg., 20 v. della Rocca. 343, 450-53-94
Poero Lor., neg. cartol., 44 v. della Rocca . 498-99
Poesio Ferd., maestro, 26 v. Mad. Cristina . .574
Poesio Rosa in Lisa Mattia 2 v. Pingone. 3, 47, 48
Poesio e Pistono, fabb., 3 v. Bonzanigo . . 232-42-46
Poët Gio. Enr., avv. (Pinerolo) . . . 331-33, 408
Poetti Aug., sorbett., 4 v. Ponte Mosca . . .277
Poetti Fel., deleg. P. S. 355
Poggi G. B., oref., 45 p. Castello 184
Poggi Tullio, vice-canc., 44 v. Orfane. 365
Poggianti coniugi, vinai, 2 v. Barolo 284
Poggianti Leopoldo, neg. vino (barr. di Nizza). 304
Poggio frat. 20 c. Napoli 42
Poggio ved., levatrice, 26 v. S. Anselmo . . .539
Poggio Albino, fabbro, 43 v. Belvedere . . .246
Poggio Franc., prof., 46 v. Cernaia 440, 562-69-85-86
Poggio Giov. fu Rocco 97 vic. Valdorta . 69
Poggio Gius, vetturale, p. Carlo Eman. II. .258
Poggio Gius., vinaio, 44 v. Cavour 284
Poggio Guido, avv., 36 v. Baretti. 454
Pogliani Celeste, neg. vino, 449 barr. di Casale. 304
Pogliani Maria, pizzic., 44 c. Principe Oddone . 290
Pogliarino C., forn. calz., 20 v. Princ. Amedeo 260
Pogolotti A., fotogr., 42 c. Re Umberto. . . 496
Pogolotti Paolo, cappell. del Camposanto . . 348
Pogolotti e Calderaro (Ditta), maglierie, 34 via Massena 172-74, 206
Poiachi E., sarta, 4 v. S. Tommaso. 467
Pol Gius., segr., 6 v. Bogino 356
Pola Giuseppe, teol. (Sommariva del Bosco) 467
Pola Gius. Cesare, uff. Procuratore del Re . . 367
Pola-Bertolotti Luigi, Ufficio Centrale P. N. . . 439
Polacco G. Leone, negoz., 32 v. Roma . . 240-55
Polacco Leone, insegn., 2 p. Mad. Cristina . . 494
Polani Vinc. fu Carlo, ing. 37 c. Oporto 43
Polar frat. 434 c. Reg. Margherita . . . 53
Polar Ang. in Bruffati 12 v. Ospedale . 44
Poledro Aless., calzol., 46 v. Barolo 228
Poletti Carlo, negoziante canapa e velocipedi, 8 c. Re Umberto 480-244
Poletto Antonio, bollatore, 40 v. S. Dalmazzo . 359
Poli Ant., vetr., 6 v. S. Agostino . . . 348, 539
Poli Dom., impieg. lotto, 36 v. Cernaia. . . 363
Poli Gio., avv., 40 c. Oporto 506-42
Poliaro, calzol., 22 v. del Carmine 228
Policlinico gener. 44 v. Quattro Marzo 24, 52
Polla frat. e cogn. fond., 45 v. Moncalieri 47 39, 64, 234
Polla-Matiot Ant., calderaio, 12 v. Stampatori 246
Pollani Anna Maria 44 v. Quattro Marzo. 40, 74
Pollano frat., succ. Bergalo, cond., 48 v. Botero. 265
Pollano B., caffe fang. v. Cernaia e p. S. Martino. 273-76
Pollano Luigi, pizzicagn., 4 v. del Carmine. . 290
Pollastro Gio., vinaio, 2 v. Rossini 284
Pollastro Rosa e C., salsam., 42 v. della Zecca. 290
Polledro Enrico, vinaio, 1 v. Venti Sett. 278-81
Polledro Secondo, tratt., 856 barr. d'Orbassano. 304
Polledro Stefano, insegn., 44 v. Torino . . .574
Polleri G. B., maggiore, 9 v. Mad. Cristina . 379
Pollis bi Ant., capit., 24 v. Arsenale 558
Polli Aless., panier., 49 p. Vitt. Em. I . *pag.* 484
Polli Cesare, tessuti, 23 v. Rogino . . . 473-74
Polli Francesca, panieraia, 49 p. Vitt. Em. I . 484
Polli Gio. Ces. ed Ermin. 3 v. Bogino . 44
Polliano Raim., vinaio, 42 v. Franco Bonelli . 284
Pollini Demetria, maestra, 5 v. dei Fiori. . .578
Pollini Enrico, capit., 3 v. delle Rosine . . .346
Pollini Giac., med., 48 v. Gaud. Ferrari . 429, 533
Pollini Nestore, impieg., 25 c. Valentino . .473
Pollino G., decoratore, 446 c. Regina Margh. .489
Pollino Giuseppe 6 v. Cignaroli . . . 20, 27
Pollino e Riva, legnami, 8 v. Fucina . . 206-07
Polliotti Carolina in Toffanetti 10 via Maria Vittoria 7, 40, 63
Polliotti Luigi, mediat., 40 v. Lagrange . . .464
Pollone Amedeo, giudice, 36 v. Cernaia . . .366
Pollone Eug., banch., 48 v. Carlo Alb. 380-92 93-99, 503
Pollone Giov., contab., 3 c. Vitt. Em. oltre Po . 440
Pollone Gius., macell., 42 v. Montebello . .300
Pollone e Bonesio, laterizi, 29 v. Venti Settembre 463, 217-24-25-29-55-93
Pollonera Carlo, pitt., palazzo Carignano . .525
Pollotti Ang., vice-ispett. P. S. 355
Pollotti di Bigras conte avv. Alessandro, 33 via Bogino 339, 454
Pollotti di Bigras conte Giamb., 33 v. Bogino. 326
Pollovio Gius., veter., 98 barriera Casale . 348, 539
Polti Gius. 26 v. Princ. Amedeo 30
Polti e Biancheri, vetr., 37 v. della Zecca . .494
Poltroneri Luigi, parrucch., 4 v. Rosine. . .248
Poltroneri Pierina, sarta, 46 v. Po 467
Polver Gio., impieg., 3 v. Andrea Provana. . .488
Poma Alb. 44 p. Solferino 56
Poma Cipriano 42 v. Vitaliano Donati . 74
Poma Felicina, maestra Istit. sordo-muti . .444
Poma Gius. (eredi) 3 c. Vinzaglio. . 74, 72
Poma Gius., Chiesa e Lanza 3 c. Vinzaglio. 7
Poma Serafino 44 v. Saluzzo. . . 27, 40, 51
Poma Vittorio 6 v. Fabro. 25
Pomatti Giac., vinaio, 47 v. dell'Ospedale . .284
Pomba avv., 33 v. Carlo Alberto
Pomba ing., Gius., 33 v. Carlo Alberto.
Pomba Cesare 33 v. Carlo Alberto . 44, 424
Pomeris Dom., liquor., 42 v. Princ. Amedeo. 276
Pomero, decor., 6 v. Guastalla. 489
Ponchia Emma ed Ida 5 v. Galliari . 27, 34
Ponchia Giuseppe, orolog., 45 v. S. Donato . .485
Ponchietto Giacinto, battiloro, 24 v. Roma. .485
Poncini Celso, avv., 2 v. Mazzini 544
Poncini Maria, tabacc., 5 v. Bava. 360
Pongileoni Ces., segr. Pref., 4 v. Vanchiglia 326-30-35
Pons Giov., Chiesa evang. ital., 13 v. Lagrange. 469
Pons Vittoria, vinaia, 22 v. Bidone 284
Ponsetti Ant., fabbr. pastiglie, 21 v. Cavour . .283
Ponsetto Lucia, modista, 458 c. Reg. Margh. .468
Ponsio Luca, salsam., 44 v. Gioberti 290
Ponsone Gio., vinaio, 6 v. Montevecchio . .284
Pont Camilla, leval., 39 c. Vittorio Eman. II. 539
Ponte Franc., pizzicagn., 45 v. dei Fiori . .290
Ponte barone Luigi 24 v. Berthollet. 40, 59, 326
Ponte Vincenzo, impieg., 44 v. Goito . . . 362
Ponteri Arn., avv., 22 v. Genova. . . . 542-46
Ponteri Astolfo, med., 6 v. Montebello. . 352, 533
Ponti, conduc., 4 v. Alfieri 267
Ponti Maria, maestra, 35 v. S. Chiara . . .578
Ponti Ter., maestra, 35 v. S. Chiara 578
Pontoni Pietro, panieraio, 9 v. Viotti 484
Ponza di S. Martino Cesare 26 v. Po. . 51

Ponza di S. Martino Olderico (Sampierdarena) . . . . . *pag.* 54
Ponza di S. Martino Vitt., 38 v. Mazzini . 326,473
Ponzetti Franc., macel., 29 c. Valentino . 300
Ponzi Erasmo, farm. Osp. Milit., 23 c. Oporto. 378
Ponzini frat. e C., fabbr., 8 c. Re Umberto 474,224
Ponzio coniugi 407 v. Madama Cristina . 35
Ponzio ved., sarta, 8 v. Maria Vittoria . . 467
Ponzio A., cartolaio, 2 v. Arcivescovado. 497-98-99
Ponzio Carlo, impieg., 25 v. S. Quintino. . . 346
Ponzio Ces., 50 v. Nizza 446
Ponzio Edmo, ing., 27 v. Genova 507
Ponzio G., fabbro, 2 v. Baretti 246
Ponzio Giac., preparr. chimico, 16 v. Po . . . 552
Ponzio Gius., impieg., 7 v. Duchessa Jolanda . 365
Ponzio Luigi, impieg., 407 v. Mad. Cristina . . 394
Ponzio P., pizzic., ang. v. Scuole e S. Chiara . 290
Ponzio Silvestro, 40 v. Bogino 443
Ponzo Andrea, drogh., 458 c. Reg. Margherita. 249
Ponzo Maddalena, 5 v. Bellezia 494
Popolare (*La*), Assic. sulla vita, 2 p. Carignano . 254
Poraccia Ant., vinaio, 57 via Magenta . . . 284
Porasso Giovanni, impieg., 25 v. Garibaldi. . 358
Porati Franc., dep grappa, 44 v. S. Tommaso. 276
Porcheddu G. Antonio, ing., 2 p. Cavour. . 321
Porcu-Fara Stanislao, dottore aggr., 8 via Gaudenzio Ferrari 347
Porello F., accord., 12 v. S. Franc. da Paola . 205
Porello V., impieg., 20 v. Principe Amedeo . 357
Poretta M., levatr., 40 v. dei Mille 539
Poretta Maria, insegn., 48 p. Em. Filiberto . 494
Porinelli Carlo, farm.-chim., ang. v. Barolo e c. S. Maurizio 449-87, 536
Porino Angelo, panieraio, 74 c. Vittorio Emanuele II . . . 481-88, 202-04-05-35-36-42-46
Porino Rocco, impieg., 6*bis* v. Ormea 391
Porotti Pasq., impieg., 49 v. Porta Palatina . 375
Porporati Gio Batt., archiv., 32 v. Lagrange . 339
Porporato Giacinto, prof., 3 v. Volta 526-70-72-85-86
Porporato Vitt., inserv., 6 v. Bogino 557
Porreca Potito, maestro Accad. militare . . . 559
Porrelli Vito, vice-segr Intendenza Finanza . 357
Porrera Biagio, dirett. Assoc. Generale Operaia. 475
Porrera Gio., neg. tele, ang. v. Cappel Verde e Porta Palatina. 475
Porri Severino, insegnante, 52 via Massena . 389
Porri Severino, disegnatore, 52 v. Massena . 526
Porrino Agost., impieg., 33 v. Vanchiglia . . 474
Porrino Felicita ved. e figlie 50 v. Madama Cristina 35, 46
Porro Ben., prof., 5 v. Deposito . . . 507-24-70
Porro Carlo, medico, 34 v. Arsenale . . 401, 533
Porro Carlo, maggiore, 44 c. Oporto 557
Porro E., ingegn., 32 v. Accad Albertina. 475, 521
Porro Evasio, avv., 2 v. Perrone 512
Porro Felice, disegn., 2 v. Fabro 344
Porro Felice, dott. Ospedale Oftalmico . . . 353
Porro Franc., astronomo, palazzo Madama 550-52
Porro Gio., dott., 36 v. dei Fiori . . 462-96, 539
Porro Gius., ing., 3 v. Assarotti . . 344, 487, 521
Porrone Gio., avv., studio Isnardi 512
Porrone Gius., calzol., 36 v. S. Franc. da Paola 228
Porrone-Isnardi Adelaide, 46 v. Cernaia . . 420
Porta Adelaide, trattoria, 61 c. S. Maurizio . . 274
Porta Alb., ing., 7 c. Siccardi . 521-61-70-89-90
Porta Annib., pizzic., ang. v. Bertola e Stampatori 290
Porta Carlo, calzol., 8 v. Bellezia. 228
Porta Carlo, dott., 6 c. Cairoli. 533
Porta Carlo 44 v. Buniva . . *pag.* 6, 43, 69
Porta Clara, sarta, 26 v. Drovetti. 467
Porta Enr. salsam., 9 c. Duca Genova 50, 29
Porta Fed., presid. Catasto (Montanaro) . . 537
Porta Felice, liquorista, 44 v. Roma . . . 276
Porta Franc., prof., 14*bis* v. Principe Tommaso. 321-52-80-81
Porta G. Batt., ing., 16 v. Goito. 430 32-99 504-24
Porta G. B. e Comp. fondit. (Ditta) 18 via Cellini. 48, 215 344
Porta Gio., vinaio, 42 v. Viotti 281
Porta Gius., parrucch., 6 v. Berthollet . . . 278
Porta R., decor., 45 v. Basilica. 480
Porta Rosa, salsam., 28 v. Orfane. 29
Porta-Pollini Delf., maestra, 45 v. S. Quintino 578
Porta e Gilli 158 c. Reg. Margherita . . . 344
Portaneri Giuseppe, liquorista, 29 v. Berthollet 276
Portigliatti, caffett., ang. v. Principe Amedeo e delle Rosine 275
Portigliatti Teob., liquor., ang. v. Po e Bogino 276
Porzio Ad., avv., 28 v. Garibaldi. . . . 512-16
Porzio Allegro, vinaio, 49 v. Valperga Caluso 281
Porzio-Giovanola Carlo, professore, 9 via Melchior Gioia 440, 566
Possetti frat., neg. legna, 5 v. Allioni. . . . 210
Possetti Gio., tipogr. aralld., 34 v. Po . . . 200
Possetto Gio., dott. chim., 33 v. Nizza . . . 318
Postiou, conduc., 149 c. Regina Margherita . 265
Potenti Italia, caffett., 39 v. Borgo Dora. . . 275
Pozzi frat., utensili legno, 55 v. S. Giulia . 202-09
Pozzi sorelle, ricam., 28 v. S. Giulia . . . 478
Pozzi Agost. e Lor. 46 v. S. Secondo . 22, 53
Pozzi Aless., decorat., 33 v. Roma 480
Pozzi Ang., oggetti antichi, 41 v. Maria Vitt. 183-85
Pozzi Carlo, prof., 28 c. Vittorio Eman. II . 44
Pozzi Carol. in Ricca Barberis 36 c. Vitt. Emanuele II 46
Pozzi Clelio, levatrice, 36 c. Re Umberto . . 550
Pozzi E., rappres., 16 v. Princ. Amedeo 496-97, 2
Pozzi Enrichetta, tabacc., 4 v. Saluzzo . . . 360
Pozzi Enrico impieg., 54 c. Oporto. 74, 345-56
Pozzi Gio. Aless., insegnante, 8 v. Thesauro . 47
Pozzi Gio., maestro, 5 v. Campana 557
Pozzi Gio., orolog., rimp. al 26 p. Castello . 48
Pozzi Gius., merc.-santo, 56 v. Venti Settemb. 470
Pozzi Gius., trattore, 110 c. Vitt. Eman. II . 200
Pozzi Luigi, capit., 5 p. Bodoni 357
Pozzi Luigi, impres., 3 c. S. Martino. . . . 34
Pozzi Secondo, cappellaio, 34 v. Garibaldi. . 48
Pozzi Severino, pergam. artist., 52 v. Massena . 526
Pozzi Tancredi fu Gius. scultore, 5 via Giannone. . . . 8, 29, 50, 69, 435, 527-80
Pozzi e Varese, rappres., 47 c. Vinzaglio 496, 217 224 29-557-90
Pozzo frat., tipografi e litografi, 42 via Nizza. 194 95-96, 253, 572
Pozzo Gio., drogh., 37 v. Mazzini 270
Pozzo Gius., avv., 3 v. Consolata 342-46
Pozzo Luigi. 46 v. Amedeo Avogadro. . . . 4
Pozzo Luigi e Zerbola frat. e sor fu Lorenzo, 83 c. Principe Oddone . . . 340
Pozzo Paolo, 42 v. Nizza 420
Pozzoli Angela, merc., 46 v. S. Tommaso . . 474
Pozzone B., modista, 28 v. Lagrange 448
Pracca Caterina, commest. (Mad. del Pilone). 502
Prachinetti Gius., calzol., 8 v. Porta Palatina . 228
Prada Enr., confett., 32 v. Roma. 280
Praga Camillo, ragion., 23 v. Garibaldi . . . 334

...llo Giov., neg. legna, 8 v. Misericordia *pag.* 240
...gg e Carlo, 28 v. Barbaroux 442
...ggione Pietro, impieg. 32 v. Monte Pietà. 386
...i, parrucch., 4 v. della Rocca 248
...di coniugi, drogh., v. Principe Tommaso ... c. Valentino 249-83
...di coniugi 52 v. Cottolengo . . . 22
...di C... sarta, 4 v. Bogino 467
...i Ernesto, mercer., 27 v. Mad. Cristina 479
...i Gius., avv., 45 c. Siccardi . . . 428, 542
...i or... calzol., 43 v. S. Massimo . . . 228
...di St..., calzol., 20 v. S. Teresa 228
...o Ign..., sellaio, 4 v. della Rocca 225
...o Cesare, impieg., 42 p. Eman. Filiberto. . 362
...o Gaspare, avv., 3 v. Venti Settembre 385, 504
...e Giambattista 326
...e Bertinetti, meccan., 43 p. Em. Filib. . 242-45
...di Aliprando, stradale Stupinigi 371
...is Carlo, vice-pres Tribunale, 9 v. Goito . 366
...di S... lanerie, 7 v. Berthollet 472
...o conduc., 48 v. Botero 264
...y, cond., alb. Dogana Nuova. 267
...o coniugi 7 v. Genova. 60
...o frat. e sor. fu Gius. 43 p. Statuto . 66
...o madre e figli 9 v. S. Ottavio . . . 64
...o succ. Millo Bartol., lanerie, 10 v. Milano 472
...o Ambr., avv., 30 v. Cernaia. . . . 334, 542
...o Annunziata, modista, 19 v. S. Teresa . 168
...o Ant., macellaio, 62 v. S. Chiara. . . . 300
...o Ant., neg. legna, 45 v. S. Donato . . 240
...o Cesare, impieg., 3 v. Nizza 476
...o Dom., negoz. legna, 14 v. Saluzzo . . . 240
...o Domen., avv., 6 p. Savoia 542
...o Ed., avv., 43 p. Statuto . . . 391-98, 442
...o Eug., sost. proc., 27 v. Bogino 367
...o F., frutt iv., 22 v. Lagrange 293
...o Franc., maestro, 53 v. Cibrario 574
...o Gio., 47 c. Vinzaglio 365
...o L., curato, 8 v. S. Secondo . . 95, 420-66
...o Lod., avv., 4 v. Siccardi e 48 p. Statuto 449-86, 542-46
...o Sebast., farmacista, 20 v. Po . 415, 536-37
...o Vitt., tornitore, rimp. al 48 p. Castello . 204
...to e Ghirone, sart. teatrale, 54 v. Venti Settembre 469
...o-Pola Gius., maestra, 53 v. Cibrario . . 578
...to Previde Cesare 9 piazza Vittorio Emanuele I 47, 72
...o-Previde Colombani Maria A., 9 p. Vittorio Emanuele I 416-37, 542
...adoni A., prof., 3 p. Eman. Filiberto. 564-82-89
...eruti C., dott. Policlinico Generale . . . 403
...e-rutti M., levat., 43 v. S. Agostino. . . . 539
...Biasco Carlo, calzol., 20 v. Mazzini . . . 228
...Biglasco frat. e sor. 54 v. S. Secondo . 64
...Bodle Maria, macell., 44 v. Bertola. . . 284, 300
...Bodle Massimo, prof., 21 v. Vitt. Amedeo II. 490, 526
...Bodi fratelli, conciatori, 43 v. Bonzanigo . . 224
...Bodi Carlo, med.-chir., 2 v. Ponza. 533
...Bodi Gius. 43 v. Bonzanigo 12
...Bolchero F., avv.-proc., 17 v. Mercanti 512-16
...Bolchero-Terzago Orsola, maestra, 2 p. Carignano 578
...Bonsenla Gaet., impieg., 4 v. Bellezia . . . 342
...Bonsenla M. in Morando 24 v. Chivasso . 49
...Bonti, parrucch., 27 v. Maria Vittoria. . . . 248
...Bore Carlo, impieg., 24 v. Cernaia. 339
...Bore Carlo e C., conc., 15 v. S. Pietro Vincoli . 224
Preve Filippo 10 c. Princ. Oddone *pag.* 13, 50, 53
Prever Giovanna 52 v. Po . . 49, 50, 51, 72
Prever Maria in Nigra 4 v. S. Secondo . 72
Prevignano C., vinaio, 59 v. Venti Settembre. 284
Prevosti Madd., maestra, 40 c. Valentino . . 578
Prevosti Teodol., maestra, 40 c. Valentino. . 578
Pria Giuseppina, trattoria, 56 c. Re Umberto 269
Priano Rocco, vinaio, 6 v. Legnano 284
Priarone G., dentista., 43 v. Lagrange . . . 535
Prielli Luigi, maggior gen., 28 v. Cernaia . . 379
Prielli Secondo, avv., 7 v. Bosine 542
Priero Luigi, impr., 48 v. Aosta . 487, 253-57, 497
Priero Placido, impieg., 13 v. S. Domenico . 367
Primo Ant., calzol., 42 v. Rossini 228
Primon Carlo, negoziante legna, 22 v. Vittorio Amedeo II 240
Prin coniugi 16 v. Circonvallazione . . . 74
Prin Gio. Batt., caffett., 33 v. della Zecca . . 274
Prina Felice, ristor. (Cavoretto) 303
Prina Franc., salsam., 4 v. Alfieri 290
Principe Reale Vittorio Emanuele 343, 433-53, 580
Principe Reale Emanuele Filiberto, duca d'Aosta 343-99, 429-36-54-92
Principe Reale Luigi di Savoia, duca degli Abruzzi 343, 454-53
Principe Reale Tommaso Alberto, duca di Genova 45, 50, 59, 70, 343-90, 454-53-54
Principe Reale Vittorio Emanuele, conte di Torino 343, 454-53-54
Principi di Principe Amedeo di Savoia 45, 36, 44
Prinetti T., ing., 45 v. Garibaldi . 344, 403, 524
Primo Carlo, impieg., 2 v. Silvio Pellico . . . 373
Prinotti Lor., sacerd., 73 strada di Francia 94, 443-68
Prinotti Tomm., drogh., 2 v. Genova . . . 219
Priora Eug. 424 c. Reg. Margherita . . 53, 59
Priora Gemma M., maestra, 424 c. Reg. Margh. . 578
Priora Rinaldo, pittore, 424 c. Reg. Margher. . 525
Prioris P., vinaio, 72 c. Re Umberto. 284
Priotti Ignazio e prole 46 v. Carlo Alb. 46, 68, 73
Priotti Mattia 35 c. Siccardi . . . 423, 29
Priotti Pietro, conduc. alb. Corona Grossa 263-64
Priuli Federico Marco, impieg., 34 v. Venti Settembre 326, 46
Prochet Alberto fu Matteo 12 v. Balbis . 7, 64
Prochet Davide, prof., 34 v. Berthollet. . . 562-63
Prochet G. B., prof., 34 v. Berthollet . . 434-88
Prochet M. e figli, neg. magl., 4 p. S. Carlo. 174
Prochietto Anton. 40 v. S. Franc. da Paola. 58
Prochietto Ant., impieg., 22 v. S. Secondo . . 478
Proglio Carlo 12 v. Silvio Pellico . . . 65
Produttori olio di Bordighera, 22 p. Castello . 292
Proglio Emilio, impieg., 3 p. Maria Teresa . 339
Proglio Pasq. 5 v. Villa della Regina 39, 66, 74, 73
Proglio-Baretta Franc., maestra, 2 v. Lanzo . 578
Progresso (*Il*), giornale, 27 v. Berthollet . . 542
Prola, cond., alb. Rosa bianca. 263
Promio Gius., commest., 47 v. Mad. Cristina. 200
Prono madre e figlie 9 v. Princ. d'Acaja. 51
Prospero G., frutta, 68 v. Venti Settembre . 293
Protto Angela, maestra (B. Parco) . . . 373-78
Protto G. G., tratt., 38 c. Vercelli 270
Provana E. L. fondit., 34 v. Artisti 234
Provana Gaet. impieg., 14 v. Pallamaglio. . . 547
Provana Giacinto, ing., 44 v. della Zecca . . 521
Provana Luigia ved. Frizzoni 43 v. Villa della Regina 40, 71
Provana del Sabbione conte Andrea, 36 via Massena 326

Provana del Sabbione-Radicati di Marmorito cont. Enrichetta, 36 v. Massena *pag.* 326, 384
Provana di Collegno fratelli e sor. 46 via Bogino 40
Provana di Collegno Eman., 46 v. Bogino 406-07-28
Provana di Collegno conte Luigi, 46 v. Bogino. 346 326, 499
Provana di Collegno Luigia in Cavalchini-Garofoli 47 v. della Rocca . . 38,63
Provana di Romagnano, march. di Virle, 6 via Napione 326
Provana-Frizzoni Luisa, 4 v. Moncalvo . . . 428
Provera Luigi, trattore, 46 v. Maria Vittoria . 274
Provera Vitt. Em., notaio (Feletto) 518
Provincia di Torino 3, 47, 62
Prunello Margh., tabacc., 4 v. al Ponte Mosca . 360
Prunotto Ant., liquor., 42 p. Carlo Felice. . 276
Prussiana (*La*). Assic. vita, 44 c. Re Umberto . 251
Psenda Gius., pizzicagn., 108 c. Reg. Margherita 290
Psenda Giuseppa, vetturale, ang. p. Vitt. e via della Rocca. 261
Pucci Rob., avv., 8 v. Garibaldi . . . 486,512-46
Pucci Vincenza, suora, 36 v. Ospedale. . . . 396
Pucci-Baudana Giulio fu Gius. 4 p. Savoia. 64
Pucci-Baudana Gius., ing. 47 v. Carlo Alberto 16, 340, 406-07, 521
Pugliese, neg., specialità per lutto, 3 galleria Geisser 464
Pugliese Levi L. Davide 2 c. Re Umberto 53, 445
Pugliese Levi Clemente, pitt., 2 c. Re Umberto . 525
Pugliese Vitt., avv., 20 v. Milano 512
Puglisi Carlo, impieg., 54 v. Maria Vittoria 330-36
Pugnani Emma, maestra, 22 v. dei Fiori . . . 578
Pugnante Gius., fornaio, 22 v. Monferrato. . 207
Pugnetti Gius., impieg., 33 v. Vanchiglia . . 474
Pugno Gius. ing., 35 c. Re Umberto . . 53
Pugolotti-Valdes Lorenzo, dott., 9 p. Carlo Emanuele I 444, 533
Pulciano mons. Ed. vescovo di Novara, 44 v. Venti Settembre. . . 7, 51, 61, 467
Pulciano Luigi, proc. del Re, 6 v. dei Mille . . 365
Pulciano Melchiorre, ingegn., 42 via Cavour 409-43-44-35-80, 521
Puligheddu Ces., impieg., 46*bis* v. Ormea . . 474
Pullini di S. Antonino Maria, 477 Val Salice, 326. 430
Pullino Giacinto, deputato (Roma) 317
Puppo Luigia, levatr., 42 v. Princ. Tommaso. 539
Puricelli Franc., 44 c. Vitt. Eman. II 438
Puricelli e Matzuzi, merc.-sarti, 44*bis* corso Vittorio Emanuele II . 170-72-74-81-86, 226
Puschi Vittorio, perito (Gattinara) 521
Pussetto Luigi, conduc., 44 v. Lagrange . . . 265
Putto, merciaia, 31 v. Nizza 179
Putto Alfredo, macellaio, 7 v. Cibrario . . . 300
Putto Gius., merc.-sarto, 44*bis* v. Garibaldi . 474

Q

Quadrio Arturo, impieg., 49 v. S. Anselmo . . 473
Quadro Gio., rigattiere, 145 v. Nizza 481
Quadro di Gazzelli e Chiossanico march., 45 v. Arsenale 326
Quadro di Ceresole M. Alessina in Roasenda 45 v. Arsenale 18, 27, 43
Quadrone G. B., pitt., 2 v. S. Teresa. . . . 525
Quaglia Ang., ricev. Registro. 25 v. Garibaldi . 358
Quaglia Anna fu Franc. 4 v. Cottolengo 53,67
Quaglia Ettore, impieg., 52 v. Po . . . *pag.*
Quaglia Eug., pizzicagn., 67 v. Gioberti . . .
Quaglia Federico 21 viale di Stupinigi . .
Quaglia Maria, modista, 44 v. Alfieri . . .
Quaglia Oreste, impieg., 52 v. Po . . . .
Quaglia P. Camillo, impieg., 46 v. Princ. Tomm.
Quagliaroli Lod., usciere Questura . . . .
Quaglino Gius., ing., 33 c. Siccardi . . . .
Quaglino Gius., usciere, 40 v. Mazzini . . .
Quaglino Leon., calzol., 9 v. Corte d'Appello .
Quaglino Paolo, magaz. aliment., 4 v. Monteal.
Quaglio Gio., commest., 4013 borgo Vittoria .
Quagliotti, conduc., albergo del Gallo . . .
Quagliotti, forme per calzolai, 5 v. Nizza . .
Quagliotti Aug., ing., 51 v. Maria Vittoria . .
Quagliotti Carlo, velocip., 34 c. Re Umberto .
Quagliotti Vinc., 51 v. Maria Vittoria . 91, 47
Quagliotti-Rezzonico M., 54 v. Maria Vittoria 438
Quaranta A., calzol., 43 v. Lagrange . . . .
Quaranta Camilla, merc., 18 c. Vinzaglio . .
Quaranta Carlo, tabaccaio, 17 c. Sommeiller .
Quaranta Filippo avv. 2 v. Davide Bertolotti 60,320
Quaranta Fr. in Durello 49 v. Soperga . .
Quaranta Giac., pizzic., 28 v. S. Tommaso . .
Quaranta G. B., pizzic., 63 v. Venti Settembre .
Quaranta Gio., fornaio, 6 v. Porta Palatina 297
Quaranta Guido 50 v. Cottolengo . . . .
Quaranta Luigi, commest., 22 v. Pietro Micca.
Quaranta Leop., salsam., 44 v. Conte Verde . .
Quaranta M., salsam., 79 v. Venti Settembre .
Quaranta Margh., pasticc., 4 v. Andrea Doria. 283
Quaranta Maria, maestra, 60 v. S. Chiara. . .
Quaranta Rosa ved., pizzic., 20 v. Milano . .
Quaranta Sebast., pizzic., 25 v. Barbaroux. .
Quaranta Serafino, fabbr. p ombini, 48 via Pio Quinto . . . . . .
Quaratesi Aless., ten. colonn., 9 v. S. Secondo .
Quarelli Ach., impieg., 47 p. Vitt. Eman. I. .
Quarelli Tito, med.-chir., 15 v. Nizza 404-78.
Quarelli-Ceva di Lesegno conte Camillo, 53 v. Garibaldi. . . . . .
Quarelli-Martel Clotilde 15 v. Nizza . .
Quarelli Morino Adel. 17 v. Saluzzo . .
Quarello Albino, vinaio, 102 c. Vitt. Em. II.
Quaretta, abiti fatti, 4 v. Corte d'Appello .
Quaretta Stefano e Bellaudi sor. 41 via Cottolengo . . . . . .
Quario Secondo, orolog., 5 v. Milano . . .
Quarrà Matteo, conduc., 48 v. Botero . . . .
Quarra Paolo, impieg., 22 v. Silvio Pellico .
Quartara Anna in Rippa 43 v. Garibaldi .
Quartara Eman., fornaio, 17 v. Porta Palatina
Quartara Gio. Batt. 42 v. Genova . .
Quartara Giulia, insegn., 74 v. Venti Settemb. .
Quartara Giulia, pizzicagn., 42 v. Genova . .
Quartara Gius. neg. mobili, ang. v. Saluzzo e Berthollet 56, 190, 202,
Quartara Gius., neg., 4 v. Bastion verde . 497,
Quartaroli Crisp., sarto, 6 v. Barbaroux . . 470
Quartero Ant., musico, 46 v. Mazzini . . 564
Quassolo Franc. fu Franc. 3 v. Nizza .
Quassolo Maddalena, salsam., 7 c. Emilia . .
Quassolo Maria, salsam., 4 c. Vercelli . . . .
Quattrini Gaetano, ing., 18 v. Legnano . . .
Quattrino Giuseppina, maestra, 12 p. Gran Madre di Dio . . . . . .
Quattrino Maria, maestra 12 p. G. Madre di Dio

rino Teresa, maestra, 12 p. Gran Madre di Dio . . . . . *pag.* 371
trocchio Carolina, magaz. alim., 30 via Artisti 286
trocchio Franc., inserv. Corte Cassazione . 364
rocchio-Gianolio Teresa, maestra, 24 via Ospedale 365
ia Enrico, dottore, 4 v. Accad. Albertina. 533
ia Giov., conduc., 4 v. Allione 261
ia Leandro, med.-chir., 60 c. Vitt. Em. II. 533
ia Sisto, dott., 4 v. Venti Settembre . . 438
ia Vinc., impieg., 86 c. Vittorio Eman. II . 309
ca Igino, terraglie, 33 v. Nizza 492
ina Francesco, legnami, 75-77 strada di Francia. 207
io Giovanni, impieg., 10 v. Boucheron . 361
rio e Leone, pasticc., 22 v. Cernaia . . . 283
lico Gius., consigl. prov. (Ivrea) . . 333, 408
rici Gio., maestro, 88 c. Vitt. Eman. II. . 591
rico sor., pizzic., 31 v. S. Secondo . . . 290
rico Ant., laner., ang. v. Roma e Cavour 166-72
rico Antonio, marmisti, ang. c. Firenze e strada Regio Parco 241
rico Ant. di Francesco, pizzic., 76 corso Vittorio Emanuele II 290
rico Gius., usciere, 6 v. Bogino 357
rico Teresa, commest. (Campidoglio) . . . 302
rghetti coniugi, trattori, 455 v. Nizza. 269-72
righetti Filippo, 20 v. dei Fiori 358

R

lachino Gio., impieg., 48 v. Sacchi 395
lachino Luigi, avv., studio Colombini . . 542
laioli Gius., med.-chir., 50 v. Mazzini. . . 533
laioli Giacomo, med.-chir., 42 v. Galliari. 533
lbi frat. e sor. p. Corpus Domini. 62, 66, 222
lbi ved. e figlio, macell., 43 v. Palazzo Città. 300
lbi Carlo, 37 v. Aosta 425, 507 68
lbi-Ferrero e C. (Ditta) 37 v. Aosta . 5
lbi Lorenzo, consigliere comun., 37 via Aosta e 2 v. Stampatori . . 332 35-36-40-41 403-31-33-94-95, 504-68-69
lbone Gius., calzolaio, 23-25 v. Bellezia. . . 228
lbrizzana Carlo, calzol., 31 v. Nizza . . . 228
lbro Ang., macell., 1 v. Saluzzo 300
lbino Anna, tratt. (barr. del Camposanto . 303
lbino e Frascotti, confett. 62 c. Vitt. Em. II 276-83
lbioglio Dom., pitt., 7 v. Napione 525
lbola Maria, maestra, 47 c. Oporto . . . 578
lboghiatti Luigi, perito (Ivrea) 524
lbonfi Franc., cons. Cassaz., 4 p. Maria Cristina 364
lbuffetti G., merc.-sarto, 4 p. Statuto . 170 71
lby Luigi fu Franc. avv., 5 p. S. Martino 38, 46
lby Michele fu Franc. 49 p. Vittorio Emanuele I . . . 22, 46, 50, 59, 413-23
lby Rosalia in Rodino 5 p. S. Martino 59
lcca eredi del comm. Guglielmo 2 corso Oporto 43, 70
lcca Carlo, avv. 2 c. Oporto. 5, 70, 417, 507
lcca Dante, ragioniere, 57 v. dei Fiori 492, 522-42
lcca Domenico, calz., 15 v. Assietta 228
lcca Filippo, medico, 3 v. Massena 533
lcca Giac., parrucch., 19 v. Porta Palatina . 248
lcca Marcellino 70 v. Venti Settembre 70
lcca Marcellino e sorelle 17 via Venti Settembre 5, 36
Racca Pietro, parrucch., 32 v. S. Chiara. *pag.* 248
Racca Pio, calz., 6 c. Raffaele 228
Racca Roberto, ten.-veterin., 24 v. Arsenale . 558
Racca Ter. ved. Ceriana 33 v. Arsenale . 5, 43
Racca-Buccinelli Cand., maestra, 20 v. Lagrange. 492
Racca-Ceppi Giuseppina, ispettr. Osped. Maria Vittoria, 2 c. Oporto 400-40-30
Racca e C., concimi artif., barr. Martinetto . 216
Raccanelli Arturo, spediz., 22 v. Alfieri . . . 257
Racchi L., neg., 2 v. S. Teresa, fabbr. 3 via Urbano Rattazzi. 165-77-78
Rachetti frat. vetri e cristl., 42 c. Vittorio Emanuele II e v. Chivone . . 5, 49, 26, 191
Radaelli Ant., valig., 40 v. Lanino 223
Radaelli G. ed I., stabilimento agrario, 9 corso Sommeiller 492
Radeglia Damaso, ing., 24*bis* v. Baretti . . . 524
Radicati di Brozolo coniugi , 30 v. Assietta 6
Radicati di Brozolo frat. 50 via Bertola 10, 25, 32, 47
Radicati di Brozolo A., 8 v. Fabro 344
Radicati di Brozolo Giulia, 8 v. Fabro 342-27, 438
Radicati di Brozolo Gius. 4 p. S. Carlo 57, 70
Radicati di Cocconato e Brozolo conte Cesare, 8 v. Fabro 327
Radicati di Cocconato conte Ferdinando, 19 via delle Orfane 326
Radicati di Cocconato conte Umberto, 27 corso Raffaello 326
Radicati di Marmorito fratelli e sorelle 33 c. Siccardi. 65
Radicati di Marmorito nob. Emerico, 33 corso Siccardi 327
Radicati di Marmorito conte Vitt., 62 v. Mazzini 327, 455, 579
Radicati di Passerano conte Luigi, avv. . . . 355
Radicati di Primeglio marchesa Bened. ved. D'Ovando 3 v. Consolata . 46, 23, 327
Radicati Talice di Cocconato conte Costantino, 22 v. Alfieri 326
Radini Ern., tabacc. (Tetti Fre) 303
Raffaelli Maria, telegraf., 40 v. Milano . . . 474
Rafignone, sarto, 26 v. Cavour 470
Rafignone V., rappr., 2 v. Po . . . 466, 255, 542
Raffo Cater., levatrice, 22 v. Orto Botanico . 39
Raffo E., orolog., 4 v. Sacchi 485
Raffo P., orolog., 39 v. Nizza 485
Ragazzi Vinc., dott., 2 v. Manzoni . . . 701, 553
Ragazzoni Alessio, ing., 25 c. Vitt. Em. II. . . 476
Ragazzoni Benedetto (Orta Novarese) 454
Ragazzoni Raffaele, prof., 12 p. Carlo Felice. . 554
Raglia Lucia ved., neg. olio, 15 v. Bellezia . . 292
Ragozzi Cristoforo, 33 v. Accad. Albertina. . 422
Raimondi A., sarto, 4 v. Maria Vittoria . . 170
Raimondi Amilcare, ispettore, 25 v. Garibaldi. 358
Raimondi Socrate, dottore (Collegno) 405
Raimondo Clara, neg. vino, 102 c. Vitt. Em. II . 284
Raimondo Felice, geometra (Rivoli) . . . 753-79
Raimondo Gio., fornaio, 8 v. Bava 297
Raimondo Lorenzo, 9 v. S. Donato 479
Raimondo L. e Capuccio figli, 15 p. S. Tutto. 252, 521
Raimondo Luigi, vinaio, 23 v. Maria Vittoria . 284
Raimondo Michele, tratt., 5 v. Cottolengo . . 269
Raimondo Pietro, tratt., 40 v. S. Secondo 272-84
Rainelli Gio., gazista, 113 v. Nizza 238
Raineri A., antiquario 46 v. Sacchi 183
Raineri Ant., cond., alb. Milano 262-65

Raineri Carlo Antonio, conciliatore, 9 v. Corte d'Appello . . . . . *pag.* 508
Raineri Elisa, levatr., 15 p. Eman. Filib. 353,539
Raineri Giulio, astucc., 3 v. Garibaldi . . . 499
Raineri Gius., dott. (Vercelli). 548
Raineri Matteo, cond., alb. Milano 263
Raineri Maurizio, proc., 24 v. S. Teresa . 512-16
Raiteri Aless., sarto, 24 v. Roma. 170
Rama C., vett., p. Maria Teresa 259
Rama Margh., maestra, Is.d. Duch. Isabella . . 586
Rama Olimpio, insegnante, 7 v. Scuole . . . 416
Rama Pietro, impieg., 125 c. Vitt. Em. II . . . 371
Rama Vittore, avv., 119 c. Vitt. Em. II . . . 512
Ramassotto Giac. 161 c. Reg. Margherita 53
Ramassotto Gio., birraria, ang. c. Principe Oddone e Regina Margherita 276
Rambaldi Achille, parrucch., 7*bis* v. S. Secondo . 248
Rambaldi Emilio, prof., 27 v. Principe Tommaso 480, 549-62-85
Rambaldi L., prof., 16 v. Princ. Tommaso 489, 562
Rambaudi Dom., impieg., 77 v. Mad. Cristina . 473
Rambaudi Gio., drogh., 33 v. Saluzzo . . . 219
Rambosio Luigi, avv., 44 v. S. Teresa . . . 516
Rambosio Pietro, avv., 44 v. S. Teresa. . . . 517
Rambosio Vinc., avv., 44 v. S. Teresa 456,512-16
Ramella coniugi 66 v. Gioberti 30
Ramella frat. 55 v. Ponte Mosca. . . 22,49
Ramella padre e figlio, fabbr. mobili, 4 via Melchior Gioia. 202-09
Ramella A., liquor., 36 v. Garibaldi. . . . 276
Ramella Bart. fu Lorenzo 51 v Gioberti . . 30
Ramella Bart., imores., 21 v. Montebello . . 214
Ramella Carlo caub., 12 v S. Tommaso, abitaz. 88 c. Vit. Eman. II . 4,49,73,163
Ramella Carlo e Felice, 55 v. Ponte Mosca. 212-14
Ramella Carlo, impr.s., 66 v. Gioberti . . 214
Ramella Gaspare sac.rd., 23 v. Venti Settembre. 56,417
Ramella Felice 55 v. Ponte Mosca . 22, 49
Ramella Giacinto 12 v. Viotti. 74
Ramella G. B. impres., 5 v. Plana . 34,68,214
Ramella M. ved. Martinengo 7 c. Napoli. 42
Ramella Molesta, pizzicagn., 5 v. Plana . . . 290
Ramella Nicolò, impieg., 24 v. Genova . . . 359
Ramella-Gilardi frat. e sor. 49 v. Bidone . 14
Ramella-Lanza Libera, 88 c. Vittorio Eman. II. 490
Ramella-Pairin Gio., scalpel., 3 c. Vercelli . 214
Ramelli Ermel. in Caputo e figli 30 via Gioberti 30
Ramelli Gius., avv., 2 v. Genova 512
Ramelli di Celle Luigi, impieg., 22 v. dei Fiori 327-91
Ramellini frat., falegn., 39 c. Vercelli. . . . 299
Ramelli-Vayno Delfina, maestra, 48 v. Gioberti 574
Ramello Batt., macellaio, 5 v. Mazzini . . . 300
Ramello Candido, med., 24 v. Genova . 347,403,333
Ramello G. B., teologo, 8 p. S. Giovanni 396,465
Ramello Gius., macell., 76*bis* v. Andrea Doria . 300
Ramello Madda ena, mercerie, 44 v Saluzzo . 179
Ramello Michele, fornaio, 9 v. S. Teresa . . 297
Ramello Stefano, paste, 4 v. Quattro Marzo 294-97
Rameri Luigi, prof., 37 v. Assietta 560
Ramognini A. M., 40 p. Castello 400-38
Ramognini Feed., Prefetto, 10 p. Castello . . 330
Ramognini Gio. impieg., 4 v. Urbano Rattazzi . 331
Ramo no, mag. alim., 98 c. Reg. Margherita 286-92
Ramoino G. B., salumi, 5 c. S. Martino . . 292
Ramonda Filippo, impieg., 44 v. Pio Quinto. . 471
Ramonda letti, cond., 119 c. Reg. Margherita . 264-65
Ramondo Enrico, medico, 29 v. Moncalieri *pag.* 352, 425-31
Ramondo Gius., maestro, 4 v. Reggio . . . .
Ramorino A., vinaio, 35 v. Bellezia. . . . .
Ramorino Ang., prof., 27 v. Berthollet . . .
Ramorino Felice, prof. (Firenze) . . . . .
Ramotti Lor., fabbro, 5*ter* c. Vinzaglio . . .
Rampini Gius., sarto, 44 v. Milano . . . . .
Rampolli Gius. 84 c. Regina Margherita
Rampone Gio., impieg., 18 v. Barolo. . . .
Rampone Gius., impieg., 33 v. S. Quintino . .
Rancati E., attrezz. teatro Regio, 10 p. Castello .
Randone Arcang., sacerd., 34 v. S. Chiara . .
Randone Gius., medico, 11 v. Scuole . . . .
Ranieri-Tenti Giulio, impieg., 8 v. Cavour . .
Raniero Donati, dirett. divis., Gall. Nazionale
Ranzoni di Castelletto Vercellese Ermino, Cossato (Biella) . . . . . .
Rapalino Gio., neg. paste, ang. v. Silvio Pellico e Principe Tommaso. . . . . .
Rapalino N., pizzicagn., 25 v. Bertola. . . . .
Rapallino Gio., vettur., ang. p. Vitt. Em. I e v. Bava. 256
Rapallino Gio., commest., 27 v. S. Domenico . .
Rapallino Onorina 248 v. Circonvallazione
Rapallo Lor., parrucch., rimp. al 7 p. Em. Filib.
Rapelli frat., salsam., 4 v. Basilica . . . . .
Rapelli Franc., pizzicagn., 49 v. Venti Settembre
Rapelli G., vinaio, 35 v. S. Franc. da Paola .
Rapelli Giac., pizzicagn., 32 v. Saluzzo . . .
Rapelli Gio., salsam., 27 v. Porta Palatina . .
Rapelli Maria, pizzicagn., 27 v. Porta Palatina
Rapelli Ottavio, impieg. (Pianezza) . . . . .
Rapetti Adele, insegn., 23 v. Nizza . . . . .
Rapetti Anna, modista, 7 v. Pio Quinto . . .
Rapetti Bernardo, pesatore, barr. Stupinigi. .
Rapetti-Bottini M., cartol., 44 v. Venti Settemb.
Rapetti C., porcell., 45 v. Bertola . . 491-92,
Rapetti Felice, materass., 47 v. Mercanti . .
Rapetti L., negz. porcell., 26 v. S. Tommaso. .
Rapetti Luigi, barcaiuolo, 23 c. Reg. Margher.
Rapetti Ottavio Gio., insegn., 24 c. San Maurizio. 488-89,
Rapetti Teresa, fornaia, 11 v. S. Anselmo. . .
Rapetti e Ghiglia, vinai, 27 v. S. Ottavio . .
Raposso frat., mannequins, 44 v. Mercanti 171.
Raposso Carlo, indorat., 44 v. S. Domenico .
Raposso Rosa, levatr., 30 v. Garibaldi . . .
Rappelli Franc., magaz. alim., 25 v. Barolo . .
Rappelli G., neg. turacc., 49 v. Genova . . 181,
Rapuzzi, sarto, 3 v. Duchessa Iolanda . . . .
Rasario Geremia, neg. paste, 8 v. Ponte Mosca.
Rasario Pietro, macchin., 7 v. Cavour . . 23
Rasario Raimondo latton., 49 v. Garibaldi, abit. 4 c. Grugliasco. . . 45,32.
Raschi Felicita, levatr., 44 v. S. Teresa . . .
Raschio ved., fornaia, 15 v. Princ. Amedeo . .
Raschio Ant., levatr., 3 p. Milano . . . . .
Raschio Candida, maestra, 3 p. Em. Filiberto .
Raschio Eugenia, levatrice, 4 v. Siccardi 353.
Raschio Gio., carbon., 33 v. Accad. Albertina.
Raschio Gius. 40 v. S. Franc. da Paola .
Raschio Stef., vinaio, 3 v. Corte d'Appello . .
Raseri Adelaide, 13 p. Vitt. Emanuele . . . .
Raseri Enrichetta, 13 p. Vittorio Emanuele. .
Rasero Clemente, calzol., 10 v. Fabbro . . .
Rasetti famiglia, mag. alim., 44 v. Moncalieri
Rasetti Ang., birraria, 52 v. Mazzini. . . . .
Rasetti Bartol., giardin., 13 v. Cernaia . . .

Rasetti M., vinaio, 41 v. Moncalieri . . . *pag.* 281
Rasetti Ces., impr. trasp., 42 v. Marocchetti 244-56
Rasetti Giulio, commest. (Mad. del Pilone) . 302
Rasini di Mortiglengo nob. Zaverio 2 via S. Maria 62,327,423-97
Rasini nob. Edoardo, 30 c. Oporto 327
Raspi Damaso, ing., 4 strada di Francia. . . 344
Raspi Gius., maestra, 4 v. Plana 578
Raspini Ettore, v. canc., 40 v. Corte d'Appello . 368
Raspino Gius., macell., 29 c. Vinzaglio . . . 300
Rastaldo A., sarta, 108 c. Reg. Margherita. . 467
Rastaldo G., parrucch., 124 c. Reg. Margherita. 248
Rastaldo Lorenzo, parrucch., 108 c. Reg. Margh. 248
Rastelli A. e Comp., impres., 4 v. Belvedere e 23 v. dei Mille . . 212-14-15-32-37-52, 524
Rastelli Carlo, maestro, 34 v. S. Massimo . . 594
Rastelli Carlo 7 c. Brescia. 74
Rastelli Franc., incis., 2 galleria Geisser . . . 260
Rastelli Gio., avv., 17 v. Botero 332-34-36, 405-11, 512
Rastelli Maria, pizzicagn., 7 v. Pio Quinto. . 290
Rastelli-Rovagna Adelaide, maestra, 21 v. San Quintino 571
Rastello Salvat., pasticc., 5 v. Orfane . . 283-97
Rati-Opizzoni di Torre nob. Paolo, 3 v. Broferio 327
Rattazzi Evandro, merc.-sarto, 4 v. Lagrange . 471
Rattazzi Guido, vinaio, rimp. al 28 v. Mazzini . 284
Rattazzi Urbano (Roma) 390
Rattegno coniugi 4 v Gioberti 30
Rattero Carlotta, vinaia, 32 v. del Mercato . 284-86
Ratti fr., succ. Beccaria, fornai, 30 v. Barbaroux 297
Ratti, sarta, 9 v. Bogino. 467
Ratti Carlo, insegn., 24 v. S. Quintino . 450,540-74
Ratti Ersilia, Caterina e Maria fu Carlo 44 v. Principe Amedeo 50
Ratti Domenica, salsam., 462 c. Regina Margh. 294
Ratti Filippo, cartolaio, 27 v. Ponte Mosca . . 499
Ratti Gaet. ing. (Milano). 475
Ratti Gio., falegn., 73 v. Saluzzo 209
Ratti Gius., parrucch., 6 v. della Consolata . . 248
Ratti Gius., 9 p. Carlo Felice 380, 569-82
Ratti Gius., ten. gen. in rit., 9 v. Mad. Cristina . 428
Ratti Pietro, geom., 46 p. Statuto 522-24
Ratti Pietro, ragion., 32 v. Barbaroux 522
Ratti e Paramatti, colori, 45 v. Genova. 200-15-22
Ratti-Rossi Ernesta, 24 v. S. Quintino . . . 578
Ratto Gio., 17 v. Ponte Mosca 455
Ratto Gio. Gius. e sorelle di Gius. 39 via Borgo Dora 42
Rattone Cesare, dott. 38 v. Berthollet 40, 44, 424, 533
Rattone Tecla in Bracco 6 v. Manzoni 26, 35
Rattoni Gio. 43 v. Cuneo 22
Rauchenegger Sofia in Graf 47 corso Vinzaglio 66, 71, 72
Rava Enrico (Roma) 475
Rava Gius., impieg. 4 v. Boucheron 477
Rava Luigi, sotto-segr. Poste e Telegr. (Roma) 343
Rava Ottavio, tratt. (Campidoglio) 304
Rava Pasquino, usciere R. Questura. 336
Rava-Bossone Carolina, maestra, 6 v. Assarotti . 571
Ravasenga Carlo, avv., 6 v. Orfane 543
Ravasenga Luigi, avv., 6 v. Orfane 546
Ravasso Antonio, panieraio, 12 v. Zecca. . . 184
Ravazza Carlo, farm., 4 v. Bellezia 537
Ravazza G., rappr., 2 v. Passalacqua 194, 284-86
Ravazza Gio. 44 v. Buniva 43
Ravazza Pietro 44 v. Buniva 43
Ravelli C., gazista, 16 v. Cernaia e 44 v. Mazzini . 238
Ravelli Luigi, gazista, 3 v. Genova . . . *pag.* 238
Ravelli P. e Comp., gazisti, 4 v. dei Fiori . . 238
Ravenna Luigi, ing., 14 v. Principe Tomaso . 344
Ravera frat., di Ant. 124 v. Ormea 44
Ravera Guglielmo, impieg., 8 v. Ormea . . . 474
Ravera Luigi avv., 6 v. S. Tommaso . . 27 38, 49, 54, 543
Ravera Rosa, sarta, 2 v. Roma 167
Raveri Pietro Gius. di Dom. 30 c. Principe Oddone 54
Raverta Antonio, impieg., 3 v. Deposito . . . 367
Ravetta Alpinolo, impieg., 6 v. Thesauro . . . 470
Ravetti Franc., vettur., p. S. Martino 260
Ravetti Gio Batt., 9 v. Amerigo Vespucci . 430, 592
Ravetti Serafino, neg. paste, 30 v. Po . . 294-95
Ravicchio di Vallo conte, 4 v. Princ. Tommaso 327
Raviglione Giuseppa, levat., 148 c. Reg. Margh. 539
Raviglione Natale, impieg., 148 c. Reg. Margh. 563
Raviglione-Gariano Gelt., maestra, 148 corso Regina Margherita 578
Ravinale Napoleone, vinaio, 3 v. S. Dalmazzo . 278
Raviola frat., fumisti, 12 v. Botero 245
Raviola Carlo 65 c. Vittorio Em. II . . 53
Raviola G., caffett., ang. v. Nizza e Campana . 274
Raviola Gio. Alfr., avv., 10 v. Corte d'Appello . 367
Ravioli Carlo, ing., 6 c. Vitt. Eman. II . . 232, 524
Raviolo Franc., cappellaio, 12 v. Milano . . 187
Ravizza Annalena, maestra, 21 v. Princ. Tomaso 578
Ravizza Carlo, fornaio, 5 v. Mercanti e 69 via Venti Settembre 297
Ravotti Inn., caffett., 4 v. Madama Cristina . 273
Ravotti-Salvini Cand., maestra, 1 gall. Geisser . 592
Ray Ettore, distill. catrame, 21 v. Magenta . . 282
Ray Ettore e C. (Ditta), 18 v. Alfieri 180
Raymond Franc. e Lod. 9 v. Palazzo Città. 45
Raymond L., pitt., 77 v. Venti Settembre. . . 525
Raymondo G. B., magazz. alim., ang. v a Principe Tommaso e Pio Quinto . . . 286
Rayneri C. Ant., avv., 9 v. Corte d'Appello . . 513
Rayneri Clemente, prof., 7 v. Bonafous . . . 590
Rayneri Giulio 3 v. Garibaldi 8
Rayneri Gius., sarta, 7 v. Palazzo di Città. . 467
Rayneri Paolo, avv., 9 v. Corte d'Appello . . 501
Rayneri Pietro, maestro, 24*bis* v. S. Donato . 574
Rayneri e C. (Ditta) neg. ferro, 39 via Arsenale 5, 60, 233-34-36
Raynero Gius., pizzicagn., 4 v. Groppello . . 294
Razzano, sarto, 4 v. Melchior Gioia 470
Razzano Pietro, calzol., 45 v. Mad. Cristina . 228
Razzano Teresa, tratt., 81 v. Moncalieri . 270, 304
Razzano Umb., alberg., 2 v. Montebello . . . 268
Razzetti Gius., neg. vino (Ponte Trombetta) . 305
Razzetti Napol. 4 str. Val S. Martino . . . 69
Re fratelli, dep. gran., ang. v. Bellini e 48 via S. Quintino 295-98
Re Carlo, drogh., ang. v. Nizza e Thesauro . 249
Re Carola, cartonaggi, 21 v. Monte di Pietà . 497
Re Clemente, drogh., 34 v. Mazzini 249
Re Fausto, avv., 2 c. Vittorio Em. II 386,431,513
Re G. A. e C., acque gassose, 60 v. S. Quintino. 277
Re G. Wildeballo, avv., 11 v. Carmine 479-97,508-13
Re Gius. F., vescovo d'Alba 467
Re Gius. Giac., teol., 9 p. S. Giovanni . 423-65-67
Re Gius., rappr., 24 v. Cottolengo 293
Re-Chiantore Eug.a, sarta, 15 v. della Zecca . 167
Reale Comp. Ital. Assic. gener. sulla vita dell'Uomo 24 v. S. Teresa 16, 18, 25, 254
Reale Annib., neg. armoniche, 40 v. Po . . . 205

Reale Gio. in Fumero 442 v. Madama Cristina . . . . . *pag.* 35
Reale Gio., tratt. (Fetti Fre) 304
Reale Gius. 808 v. Circonvallazione. . . 74
Reale Paolo, Dom. e sor. 40 v. Goffredo Mameli. 31
Reale Vincenza, neg. vino, 460 barr. di Nizza . 305
Reali Gio. 38 v. Bardin 44
Realis Pittarelli, velocip., 55 v. Mad. Cristina . 274
Reano Ferd., impieg., 9 v. S. Domenico . 365, 493
Reano Gio., imp. Corte d'App., 9 v. S. Domenico. 365
Reano Maur., impieg., 7 v. Boucheron . . 346, 457
Rebaudengo Emilio 4 v. Rosine 50
Rebaudengo Enr., macell., 34 v. S. Massimo . 300
Rebaudengo conte Eugenio avv., 40 via Carlo Alberto 55, 327-55-85, 407-28 479-97-99, 500-01-56
Rebaudengo Felice, medico, 24 v. Po . . . 533
Rebaudengo Franc., macell., 23 v. Po. . . 300
Rebaudengo Pia, drogh., 8 v. Baretti . . . 219
Rebella Lor., macell., 5 v. Nizza 300
Rebucco G., calzol., 33 v. Princ. Amedeo . 228
Rebuffa Giuseppe, impieg., 7 c. Vinzaglio . . 478
Rebuffatti Gius., proc., 15 v. Bellezia. . . . 546
Rebudi Maria, maestra (Pozzo di Strada). 573-78
Rebuffo Franc., carrad., 24 v. Fucina 205
Rebuffo Gio., legat. libri, 5 v. Gerdil. . . . 498
Recanzone frat. impres., 19 v. S. Domenico e 6 v. Drovetti. . . 24, 27, 64, 65, 214
Recrosio, tratt., 4 c. Raffaello 274
Recrosio Gius., impieg., 9 p. Carlo Felice . . 476
Reda e Tarchetti, trattori, 49 p. Em. Filiberto. 268
Redaelli L., rappr., 58 v. Mazzini 255
Redelico Giuseppe, barbiere, 47 c. Valdocco . 248
Reduzzi Ces., prof., 74 c. S. Maurizio . 484, 527-83
Reffo frat., pizzicag., 22 v. Garibaldi . . . 294
Reffo Eug., sacerd., 14 c. Palestro 468
Reffo P. (ved. di), chinc., ang. via Venti Settembre e Barbaroux 482
Refiena, conduc., albergo Tre Galli 267
Regaldi Ada, insegn., 4 v. Mad. Cristina . . . 587
Regaldi G. e C., caffè ristor., 4 v. Garibaldi . 273
Regallo Maria, levatr., 24 v. S. Chiara . . . 539
Regge Ignazio 27 v. Porta Palatina . . 50
Regge Vitt., magazz. alim., 20 S. Quintino . . 286
Reggiani Cherubino, fumista, ang. v. Balbis e Carena 243-14-45
Regis conte 327
Regis frat., banchieri, 21 v. Garibaldi . . 161-63
Regis frat., orefici, 10 v. Palazzo Città . . . 184
Regis Alessandro, impres., 8 c. S. Martino . . 244
Regis Ant., Franc. e sorelle fu Ferdinando 12 v. Carena 15, 32
Regis Bartol., magazz. alim., 41 v. dei fiori . 286
Regis Carlo, perito, 57 c. Vitt. Eman. II . . . 524
Regis Dom., ing., 62 c. Vitt. Em. II. 450, 521-54-65
Regis Gio., insegn., 16 v. Donati. . . . 572-74
Regis Gio., orefice, 6 v. Po 184-85
Regis Gius., proc., 19 v. dei Fiori, uff. 12 via Milano 135, 546
Regis Gius., vice-cancell., 29 v. Nizza 368
Regis Lor., 37 v. Accademia Albertina 339
Regis Maur., maestro, 6 v. Drovetti 574
Regis Pietro fu Ant. 4 v. Industria . . 32
Regis Pietro fu Michele impres., 36 corso Oporto 54, 60, 74, 214, 455-56
Regis Pietro, latton., 8 v. Basilica 238
Regli Cesare, tele trasp., 1 v. Lagrange . . 198, 229
Regozliosi Em., medico, 6 v. della Rocca *pag.* 533
Rei Luigia, commest. (barr. di Francia) . . . 501
Rei Marcellino, neg. vino (Pozzo Strada) . . 505
Reignier Pietro fu Luigi 54 v. Gioberti . . 50
Reimondo Pietro, falegn., 7 v. Bonafous. . . 269
Reinach Gius. 4 p. Vitt. Em. I 72
Reinaudi L., neg. paste, 17 v. S. Tommaso . 294
Reineri C., negoz. olii, 16 v. Berthollet . . 292
Reineri Sebastiano, salsam., 147 c. Reg. Margh. 241
Reinosso Gio. F., maglierie, 8 c. S. Martino . 173
Remmert Andr. 45 v. Consolata . . 27, 70
Remmert Emilio di Ant. 14 v. Bertola . 10
Remondi Roberto, organista, 5 v. Carlo Botta 579
Remondini Adolfo, avv., 5 p. S. Carlo . . . 514-46
Remondini Ottavio macine, 6*bis* corso Valentino 51, 68, 206-40-53-70
Remondino Giov., tappezz., ang. v. S. Anselmo e Pio Quinto 190, 205
Remotti Gio., impieg., 44 *bis* v. Pio Quinto . 476
Remus Vittorio, sarto, 20 v. Barbaroux . . . 470
Remy Roland, rapp., 37 c. Oporto. . 233-34-35-36 244-55, 524
Rena frat., macell., 44 v. Ponte Mosca . . . 300
Renaldi Carlo, falegn., 46 v. Cittadella . . . 209
Renaud Carolina, levatr., 33 v. Princ. Amedeo 539
Renaud Cec. ved. Dotto 8 v. Napione. 6, 44
Renaud de Falicon conte Em. 50 via Cavour 48, 32, 327
Renaudier Gio., disegn., 42 v. Montebello . 526-27
Renaudo Alb., levatr., 46 v. S. Franc. Paola . 539
Renaudo Gius., sarto, 28 v. Belvedere . . . 170
Renaudo Margherita, levatr., 44 v. Saccarelli. 539
Renier Rodolfo, prof., 90 c. Vitt. Em. II . . . 518
Renzo Domenico, rosticciera, 27 v. S. Donato 286
Reordino Silvio, pittore, 17 via Ormea . . . 525
Repettati Gaetano, geom., 9 via Bogino . 438-42
Repetti Carlo Em., deleg. P. S. 556
Repetto Antonia, drogh., 38 v. Cernaia . . . 249
Repetto Ett., 40 v. Cernaia. 443
Repetto Petronilla, maestra, 4 v. Carmine . 578
Reposio Luigi, tratt., 30 c. S. Maurizio. . . 269
Resca Lidia ved. Antonino, 6 c. Re Umberto . . 520
Resegotti ved., latton., 20 v. Pietro Micca . . 258
Resegotti fr. e sor. fu Gius. 20 v. Genova . 58
Resegotti Lorenzo latton.-gasista, 57 via Ponte Mosca . . 7, 49, 231-37-38-44, 583
Resegotti Luigi, dott., 2 v. Rocca . 54, 548 53
Resio Enrico, cap. artigl. Scuola d'Applicaz. . 558
Resta Camilla, maestra, 3 v. Massena 578
Restaldi Eug., med.-chir., 91 v. Nizza. . . . 533
Restelli L. ved. Bosca 3 p. Em. Filib. . 50
Reta Guido, neg., 67 c. Vitt. Em. II . 187, 255-42
Reteuna, parrucch., 33 strada di Francia . . 248
Reteuna Maria, vinaia, 24 v. Priocca 281
Retta Andrea, 44 c. Principe Eugenio. . . . 563
Rettori Rinaldo, vinaio, 78 c. Vitt. Em. II . . 281
Revel A., e C., neg. mobili, 52 c. Vitt. Em. II 203
Revel Francesco, capit., isol. 42 v. Bonzanigo. 375
Revelli sorelle, 12 v. Galliari 526
Revelli Ant., pesatore (barr. di Nizza) 546
Revelli Bethel-Abiel, ingegn., 12 v. Galliari. . 521
Revelli Carlo Aurelio, chim., 6 v. Passalacqua 348
Revelli C., merc., 69 v. Venti Settembre . . 480
Revelli Enrich., maestra, 12 v. Galliari . 565-89-90
Revelli Franc., pastice., 8 v. Stampatori. . 283-97
Revelli Giovanni, medico, 5 c. S. Martino . . 533
Revelli Ivanoe, maestro, 12 v. Galliari . . . 574
Revelli Maria, fiorista, 47-49 v. S. Teresa . 492
Revelli Maria, maestra, 12 v. Galliari . . . 578

Revelli Onorato, liquor., v. Milano accanto Palazzo di Città . . . . . *pag.* 276
Revelli P., decor., 34 v. Roma 489
Revello Carlo 76 v. Ormea 44
Revello Carolina, fiorista, 59 v. Venti Settembre 192
Reviglio Eug., ricam., 6 v. Garibaldi . 178-99, 526
Reviglio Felice, teol., 9 v. S. Chiara . 92, 420-66
Reviglio Gio., 5 v. Carlo Alberto 450
Reviglio Gio. fu Gius. 44 v. S. Teresa. . . 63
Revillio Gius., 47 v. Carlo Alberto 404
Revillio della Venaria frat. e sor. fu Carlo 27 via Venti Settembre. 49, 70
Reviglio della Venaria Ces., 8 v. Bogino . . 421
Revillio della Venaria Leonzio, pitt., 27 v. Venti Settembre 525
Revillio della Venaria conte Luigi, 27 v. Venti Settembre 327
Revillione Giuseppina, levatrice, 148 c. Regina Margherita. 539
Revillione-Mazza Ter., maestra, 14 v. Gazometro 578
Revoz Ant., depos. cera, 9 v. Assarotti. . . . 221
Rey frat., negoz., 24 v. S. Dalmazzo. . . . 465
Rey Camillo 29 v. Cavour . . 18, 36, 54, 436
Rey Carlo, impres., 76 v. Nizza 244
Rey Domenico, capit., 20 v. Berthollet. . . 376
Rey Eug. dott., 47 v. della Rocca. . 26, 36
Rey Filippo, mag. olio, 54 v. Nizza . . 292 94
Rey Giacomo 35 v. Cavour e 24 v. S. Dalmazzo 18-19, 45, 54, 57, 404-07-50-94
Rey Giovanni fu Ant. 27 v. Genova . 29, 52, 214
Rey Guido, 35 v. Cavour . . . 390, 449-50-56-86
Rey Pasquale (eredi) 3 p. Venezia . 69, 246
Rey Pietro, scult., 4 v. Basilica 204
Rey Tommaso, sindaco Banca Tiberina (Roma) 393
Reycend Ang. cons. com., 44 c. Valentino 31, 48 340-44 55, 418-87-88, 521-54-66-69-70-83-87
Reycend A. Modesto, neg., 2 p. Consolata . . 495
Reycend Enrico, pitt., 4 v. Pio Quinto . . . 525
Reycend-Mosca Angela, 41 c. Valentino . . . 584
Reymond Carlo, prof., 15 v. S. Dalmazzo . 401-03 427, 533-35-47-48-53
Reyna Federico, avv., 30 c. Re Umberto . . 359-86
Reyna Guglielmo, teol., 4 v. Palazzo di Città . 465
Reynaud Domenica ved. Martinotti 51 via Collegno 7, 20
Reynaudi Orso, lanerie, 74 v. Venti Settembre . 472 473-74, 255
Reyneri coniugi, tintori, 2 v. Berthollet. . . 477
Reyneri Adele, maestra (Lucento) 573-78
Reyneri Gio. Batt., not., 9 v. Bava 504
Rezia Vittoria ved. Perussia e figlie 26 via S. Anselmo. 63, 65
Rezza Ant., impieg., 2 v. Sagliano 376
Rezza Dom., pesi e misure, 3 v. Botero . . . 244
Rezza-Molinatti A., maestra, 2 v. Sagliano . . 578
Rezzonico C., Ulisse e Maria fu G. B. 42 v. Sacchi 28, 37, 56, 60, 61
Rezzonico Carlo (nip.), impres., 42 v. Sacchi. 244 455, 522-83
Rezzonico E., fabbric. palchetti, 19 v. Bava . . 463 489, 206-09-35
Rezzonico F., velocip., 6 c. Siccardi . 223-43-44-55
Rezzonico Ulisse, capo-mastro, 45 v. S. Secondo 244
Rho Filippo Ant., maestro, 38 v. Artisti . 572-74
Rho Gioachino, prof., 6 v. Belvedere . . 499, 500
Rho Vinc., notaio (Chieri) 548
Rho-Negri Clelia, maestra, 38 v. Artisti . . . 578
Rialan Felicita 43. c. Duca di Genova . 24, 53
Rianda, conduc., 17 v. S. Teresa . . . . *pag.* 265
Riassetto, fornaio, 44 v. Galliari 297
Riaudi Carlo, 14 p. Castello 200-52
Ribba Edoardo, tele metall., 6 v. Cernaia . . 236
Ribba Michele neg. grano, Foro Frument., abitaz. 43 v. Arsenale 36, 47, 295
Ribera Ant. avv. (Alpignano). . . . 20, 396
Ribero Ant., commest. (Abbadia di Stura) . . 301
Ribero Antonio, vinaio, 3 v. Bertola 284
Ribero Giacomo, ferram., 54 v. Nizza 235
Ribero Luigi, materass., 40 v. Fabro 234
Ribero Pietro, corda e tele, 25 v. S. Tommaso. 484
Ribero succ. Festa, vinaio, 27 v. Moncalieri . 284
Ribetti Giovanni, 55 v. S. Massimo. 469
Riboli Timoteo, dott., 29 v. Accad. Albert. 444, 533
Riboni Gio., falegn., 14 v. La Marmora . . . 209
Ribotta, parrucch., 3 v. S. Secondo. 248
Ribotti, sarta, 12 v. Cavour 467
Ribotti Alessandro, maggiore, 22-24 v. Cibrario. 584
Ribotti Gio., giud. di Tribun., 4 v. Bogino . 366
Ribotti Luigi, impiegato, 4 p. Gran Madre di Dio 347
Ricagno P., modista, 20-22 v. Genova . 466-67-68
Ricaldone (*Istituto*), 31 v. Arsenale 584
Ricalzone Basilio, calz., 24 v. Massena . . . 228
Ricardi di Netro conte Feder. 10 v. delle Scuole 65, 327
Ricardi di Netro Alessandro 44 v. Maria Vittoria. 23, 314-27, 404
Ricardi di Netro Costanza, 10 v. delle Scuole . 342
Ricardi di Netro Flaminia fu Ern. 6 v. Alfieri 23
Ricca Angiol. in Chiamberlando 3 corso S. Martino 70
Ricca Caterina, trattoria, 19 v. Bellezia . . . 269
Ricca Gio. Giacomo, 37 v. Po 446
Ricca Giorgio Pasq., impieg., 4 v. Misericordia . 368
Ricca Gius., sacerdote, 22 v. Giulio . . . 405-68
Ricca Gius. 8 v. Cuorgnè. 22, 59
Ricca Prosp., pitt., 9 v. Carlo Alberto 525
Ricca-Barberis fratelli 2 via della Corte d'Appello 24
Ricca-Barberis Enr. 36 c. Vitt. Em. II . 73
Ricca di Castelvecchio conte P., 50 v. Venti Sett. 327
Ricca e Perin, alberg., 3 v. Des Ambrois . . . 268
Riccaldone Ricc., vinaio, 43 v. Gioberti . . . 284
Riccardi mons. conte Davide, arcivescovo, 12 v. Arcivescovado 327, 409-43-65
Riccardi Erm., bustaia, 4 v. S. Teresa . . . 460
Riccardi F., prof. mand., 10 v. Barbaroux . 457, 592
Riccardi Franc., ispett. scol., 6 v. Ponte Mosca . 331
Riccardi conte Gio., 26 v. Accad. Albertina. . 327
Riccardi Gio., impieg., 30 v. Princ. Amedeo . 374
Riccardi Giuseppe, fabbro, 7 v. Montebello. . 246
Riccardi Paola, stiratrice, 27 v. Accad. Albertina. 476
Riccardi di Groscavallo conte Fed., 8 v. Scuole. 327
Riccardi di Lantosca-Basco Virginia, ispettr., 39 v. Carlo Alberto. 409-30-37
Riccardi di Lantosca conte Enrico, 39 v. Carlo Alb. 327
Riccardini G., farmac., 16 v. Mad. Cristina . . 537
Riccardino, magazz. alimentario, 3 p. Solferin . 280
Ricchetta Gio Batt., neg. vino (Cavoretto) . . 305
Ricchiardi Carlo, (Lingotto) 423
Ricchiardi Enr. 3 v. Parini 45
Ricchiardi Fr., avv.-proc., 5 v. Orfane . 543-46
Ricchiardi P. G. frat., tappezz., 45 v. Genova. 190
Ricci, parrucch., 7 v. S. Dalmazzo. 248
Ricci coniugi 26 v. Berthollet . . . 40, 35
Ricci Ant., maggiore, 45 v. S. Quintino . . 373

Ricci Benedetto, impiegato, 32 v. Saluzzo *pag* 474
Ricci Enr., liquor., 20 v. Mazzini. 276
Ricci Ern., neg. abiti, 22 v. Po 474
Ricci Gian Fr., avv., 20 v. Pietro Micca . 452, 513
Ricci Gius., pittore, 30 c. S. Maurizio . . .525
Ricci Gius., legnami, 25 v. S. Donato 207
Ricci contessa Maria Luisa, 54 v. Mazzini . 337, 443
Ricci Matteo, tenente, 53 c. Siccardi 377
Ricci Rosa in Roberti di Castelvero 22 via della Rocca. 38, 54
Ricci Tommaso, ing., 26 v. Bidone 357
Ricci Vincenzo, dott. presidente R. Ricovero di Mendicità, 34 v. Nizza . . 42, 406-07
Ricci march. Vinc., 9 p. Carlo Em. II 327, 435 50-56
Ricci des Ferres Carlo cons. prov., 12 via Bogino 5, 24, 48, 327-37, 414, 500
Ricci Faà di Bruno Adelaide, ispettr. Ospedale Maria Vittoria, 24 v. della Rocca . 327, 400
Ricci-Lupi Paolina, maestra, 7 v. S. Donato . 578
Ricciardi Antonio, capitano, ex Cittadella . .379
Ricciardi Carlo, avv., 44 v. Venti Settembre. 343
Riccio Camillo, cons. com., 44 c. Vitt. Em. II. 338 340-41-55, 435-36, 521
Riccio Oreste, agente perito Monte di Pietà . 387
Riccio Vinc., fiori natur., 20 v. Pietro Micca . . 492
Riccio Zefirino, usciere Pretura Urbana . . . 367
Riccio e Geri, chim., 14 v. Arsenale. . . 246-20
Ricciolio Eugenio, 9 p. Carlo Eman. II 398
Ricciolio Gian Felice 10 v. Venti Settembre . 34
Ricciolo conte Luigi, 9 p. Carlo Eman. II . . 327
Riccò Mauro fu Francesco (Ditta) lappezz., 29 v. Barbaroux 62, 190, 203
Riccomagno M., caffett., 30 v. Po 273
Richard Lod., impieg., 34 v. Carlo Alberto . 359
Richelmi Gaet., cass. 6 v. Barbaroux 457
Richelmy Agostino vescovo d'Ivrea . 5, 467
Richelmy Clelia, maestra, 19 v. Ospedale . . 571
Richelmy Pietro, avv 20 v. Ospedale 50, 513
Richelmy-Realis Lidia, 20 v. Ospedale 567
Richeri Alessand., med.-chir., 29 v. della Rocca. 533
Richeri Giacomo, prof., 26 v. Alfieri . 348, 488-89 564-82-85 90
Richieri Lodov., capit. contab., 9 v. Pio Quinto 378
Richeri Virg., maestra, 24 v. Villa della Regina . 578
Richeri di Mont. Richer Carlo, ten. med., 29 via della Rocca. 378
Richermo frat., falegn., v. S. Secondo angolo v. Pastrengo. 209
Richetta, conciat., 16 v. Ormea 224
Richetta Arturo, ingegnere, Opera S. Paolo . 385
Richetta Gius., orol., 19 v. Nizza. 485
Richetta Lor., vinaio, 44 v. Princ. Amedeo. 278-81
Richetta S., orol., 42 p. Carlo Felice 185
Richetta di Valgoria nob. Luigi, v. Po. . . .327
Richetta di Valgoria ved. Vinelli e figlia 4 v. Moncalieri 20, 40, 327
Richetta Aless. e C., neg. mobili, 23 p. Vittorio Emanuele I 190, 203
Richetti Alb., avv.-proc., 1 v. Consolata . 513-16
Richetti Carlo Em., teol., 5 v. Orfane . 428, 584
Richetti Emilia, macell., 32 v. Mad Cristina. . 300
Richetti F., avv., 24 v Orfane . . 385, 481-97, 513
Richetti Lorenzo 44 v. Princ. Amedeo . 50
Richetti e Treves, cambisti, 1 v. Maria Vittoria 463
Richiardi frat. e sor. fu Luigi 6 v. dei Quartieri 52
Richiardi B. e M., negozianti, v. Cottolengo (Martinetto) 164-73
Richiardi Carlo (Lingotto) . . . . . *pag.* 431
Richiardi Enrico 48 v. S. Donato 15, 46, 53, 58
Richiardi Franc., pasticc., 6 v. Porta Palatina . . .
Richiardi P. G. frat., materass., 45-46 v. Geno . . .
Richieri G. B., censore, 20 v. Saluzzo . . . . .
Richieri Gio., notaio, 36 v. Lagrange 518
Richiero Gius., parrucch., 20 v. Po. 248
Rickler E., tele metall., 36 c. Vitt. Eman. II 190, 236
Riconda A., corriere, 47 v. Santa Teresa. . . .257
Riconda Pietro, cond., alb. Fucina . . . 264, 477
Ricotti Gio. Batt. latt., 16 v. S. Secondo abitaz. 57 v. Massena. 228
Ricotti M., prof. 42 v. Rosine . . 55, 56, 70-72
Ricotti-Magnani Cesare, ten. gen (Roma). . . 342
Ricovero Mendicità 54 c. Casale 47
Ridoni madre e figli 4 v. al Monte . . 12, 73
Riella Pietro, caffettiere, 20 v. Garibaldi. . . .273
Rigaldo G. B., ferramenta, 44 c. Emilia 235-42 46
Rigamonti Clotilde, modista, 2 v. Andrea Doria . 468
Rigat madre e figli fu Gius. 44 v. Palazzo di Città 13
Rigat eredi 4 v. Porta Palatina 50
Rigat frat. (Ditta) 35 v. Vanchiglia, 24, 28, 35, 66
Rigat frat. di Franc., form., nel Dock 1° comp. 292
Rigat fr. e sor. fu Fr. 44 v. Palazzo di Città 43
Rigat fr. fu Lorenzo 44 v. Palazzo Città. 43
Rigat frat. e sor. fu Mich. 59 v. Garibaldi. 61
Rigat Carolina ved., formaggi, 33 v. Mazzini . 292
Rigat Giacomo, pizzic., 42 v. Silvio Pellico . . 291
Rigat Gius. di Gius., neg. formaggi, 43 v. Palazzo di Città e 8 v. Bellezia 292
Rigat Gius., mag. alim., 36 v. Vanchiglia. . . 286
Rigat Maria in Risso 4 v. Conte Verde. 21
Rigat Maria ved., neg., 32 v. Carlo Alberto. . 292
Rigat Pietro, latteria, 10 v. Mazzini 284
Rigat Pietro e figli, neg. form. nel Dock . . 292
Rigat T. in Ferrero 40 v. Venti Settembre. 74
Rigazzi C., drogh., 40 v. Giulio 249
Rigazzi Filippo, impieg. Intend. Finanza . . . 357
Righetti E., Nicola, maglierie, 9 v. Cavour. . 473
Righetti Enrichetta in Reale 62 v. Galilei . 27
Righetto Tancredi, impieg. Intend. finanza . 357
Righi Giuseppe, merciaia, 32 v. S. Secondo . 479
Righini Avvent. e Gio. 42 v. Sacchi. . 28, 56
Righini Carlo, cass., v. Po ang. v. S. Francesco da Paola 455
Righini Carlo fu Giac. 2 v. S. Croce. 50, 58, 66
Righini Carlo, ten. di cavall., 36 c. Vinzaglio . 537
Righini Desiderio, ombrell., 2 v. Roma . . . 482
Righini G. e figlio, ombrellai, 48 v. Po. . . . 482
Righini e Grandis, pelli, 45 v. Bellezia . . . 225
Righini barone di Introd, Rhêmes e St-Georges. 327
Righini di S. Albino nob. Carlo, avv., 20 piazza Statuto 327, 343-46-54
Righini di Sant'Albino Vitt. 29 v. Ormea . 44
Rignon Felice cons. comun., 14 v. Po. . 49 55, 58, 73, 317-27-40-55-91, 406-48-20-27-89-91 566-67-69-87
Rignon Oscar, rappr., 115 v. Nizza 240
Rignon Vitt. e Cristina fu Enrico 7 via Palazzo di Città 15, 70
Rignon-Martini di Cigala Irene, 43 v. Carlo Alberto. 568
Rignon-Robilant Maria, 2 v. S. Franc. da Paola. 567
Rigois Sofia, maestra, Barriera di Francia . . 586
Rigoletti E., guanti, gall. Geisser 223

Rigoletti Feder., notaio (Chialamberto) . *pag.* 548
Rigoletto Carlo, salsam., 94 c. Reg Margherita. 291
Rigolino Art., orologiaio, 41 v. Bertola . . 484-85
Rigolino Cesare, impieg., 49 v. S. Secondo. . 471
Rigolino Gio., tratt., 2 v. della Rocca . . . 271
Rigolino Gius., impieg., 63 c. Princ. Oddone . 343
Rigoni Angela, maestra, 16 v. Gaud. Ferrari . 429
Rigotti Carlo, perito (Borgomanero). 524
Rimatori V., fabbr. paste, 6 v. Venti Settembre. 294
Rimesse ciclist., manut. e riparaz., 46 via Principe Tommaso 244
Rimano, conduc., albergo Tre Galline. . . . 266
Rimini Cesare, avv., 2 v. S. Teresa 543
Rinaldi A., vinaia, 49 Principi d'Acaja . . . 284
Rinaldi Bart., prof., 6 c. Re Umberto 541
Rinaldi Carlo Felice 48 v. Bellezia . 9, 61
Rinaldi Cesare sac. (Chieri) 70
Rinaldi D. Gio. 23 v. Venti Settembre . 5
Rinaldi Gio., calzol., Galleria Nazionale . . . 228
Rinaldi Gio., fabbr. acque gazose, 50 v. Nizza. 277
Rinaldi T., drogh., 20 p. Em. Filiberto . . . 249
Rinaldi-Marengo, strum. music., 2 v. Roma . . 205
Rinaud Giovanna, macello, 48 v. Barbaroux . 300
Rinaud Gio., macell., 98 v. Nizza 300
Rinaud Gio., macell., 29 v. Barolo 300
Rinaudo Cesare 46 v. Stampatori 66
Rinaudo Cost., prof., 3 v. Robilant 501-49-57-64-81
Rinaudo Tomm., tratt. (Mad. di Campagna). . 304
Rinetti Pompeo, impiegato, 48 v. Juvara 373, 452-55
Rinforzi Enr., impieg., 42 c. Principe Eugenio. 363
Rinone coniugi 42 v. S. Domenico . . . 57
Rinone Gasp., impieg., 5 v. Beaumont. . . . 471
Rio frat. e sor. 48 strad. di Orbassano . 43
Rio Chiaffredo, inserv., 9 v. Campana 555
Rio Gio. Batt., tabacc. (Sassi) 360
Riondo Vittorio, med. assist. R. Ricovero 407, 533
Ripa di Meana nob. Alfonso, 40 v. Mazzini 327-98 410-29-52, 500
Ripa di Meana marchese Remigio 26 via Pio Quinto 48, 56, 327
Ripamonti Aless., impieg., 34 v. Baretti . . . 495
Risaglia di Margone conte Filib., 6 p. Savoia . 327
Risaro Vinc., 23 v. S. Francesco da Paola . . . 581
Risso coniugi, 37 v. Gioberti 30
Risso Alb., avv., 5 v. Quattro Marzo 420-97, 513-16
Risso Bart., libraio, 15 e 27 v. Po 494
Risso Carlo 48 v. Legnano 34, 41
Risso Cater., libr., 2 p. Castello 494
Risso-Perlino G., bagni, 8 c. S. Martino . . . 249
Rissone C., parrucch., 21 *bis* v. S. Donato . . 248
Rissone Gio., impieg. 36 strad. di Lanzo . . 375
Rissone Gius., fornit. calz., 1 v. Botero . 200, 423
Rissone Lor., ragion. 40 v. Maria Vittoria . . 522
Rissone Seb., neg. paste, 21 v. Mad. Cristina. 294-97
Rissone Vinc., macell., 9 c. Vitt. Em. II . . . 300
Ristori Cesare, maestro, 22 v. Rossini 592
Rito Gio., avv., 48 v. Carlo Alberto . . . 344-45
Rittatore frat., seme-bachi, 40 c. Vitt. Em. II. 463, 220
Ritti-Roncati Emma-Matilde in Cerino-Zegna 42 v. S. Secondo 64
Riunione Adriatica di Sicurtà, Assicuraz.; Arnaldi C. rappres., 74 v. Venti Settembre . 251
Riva frat., neg. porc., 32 v. Bogino. 192
Riva frat., liquor., 43 v. Nizza 276
Riva Alessandro, notaio (Foglizzo) 548
Riva Camillo avv., 7 v. S. Teresa . . . 546-49
Riva Carlo 184 *bis* c. Reg. Margherita. 4, 54, 69
Riva Cater. in Crivello 64 v. Moncalieri *pag.* 40
Riva Cat., neg. cappelli, 3 v. Barbaroux . . . 486
Riva Ersilia, sarta, 24 v. S. Secondo 467
Riva Gio., neg. legna, 43 v. Buniva 240
Riva Giovanna ved. Rigat e figli 35 via Vanchiglia 69
Riva Luigi, impieg., 3 p. Statuto 333
Riva Maria, tabacc., 3 v. Bertola 360
Riva Palmira 4 v. Saccarelli 56
Riva Pietro fu Giov., barcaiuolo, 43 v. Buniva 453
Riva Pietro, pizzicagn., 8 v. Consolata. . . . 294
Riva Teresa, sarta, 16 v. Botero 467
Riva-Berta Caterina nata Chiantelassa 44 p. Borgo Dora. 42
Riva-Berta G., calderaio, 8 v. Goffredo Mameli e 41 v. Borgo Dora 246
Riva-Berta G. Mich. 26 v. Valperga Caluso . 68
Riva-Rocci Scipione, dott., 36 v. Baretti 533-48-53
Riviera Giov., latton., 48 v. Princ. Tommaso . 238
Rivaira V., neg. capp., 2 v. Melchior Gioia . 486
Rivale Maria, levatr., 3 v. Mazzini 539
Rivanda Silvio, imp., 3 v. Gaudenzio Ferrari 330, 34
Rivano Feder., medico (Collegno) 405
Rivara G., sarto, 47 v. Berthollet. 470
Rivella Bart., conciat., 1 strada R. Parco e 30 v. Roma 223-24
Rivero Angelo, geom., 1 v. Genova . . . 463, 524
Rivero Ang. e C., cambisti, 1 v. Genova . . 463
Rivero Luigi, impieg., 7*bis* v. S. Secondo . . 474
Rivet Franc., orol., 27 v. Carlo Alberto . . . 485
Rivetti Lor., ingegn., 9 v. Corte d'Appello . 524-50
Rivetto Teresa in Bosso 14 v. Orto Botanico 44
Riviera Vinc., colonn., 40 v. S. Massimo . 440-22
Rivoira Gio. 48 v. Princ. Tommaso. . 51, 65
Rivoira Gius., impieg., 8 c. S. Martino . . . 394
Rivoira Luigi, drogh., 22 v. Alfieri 220
Rivoiro Bartolomeo geom., 66 v. S. Secondo 30, 53, 64, 522
Rivolta Guido, impieg. barr. di Lanzo . . . 347
Rivolta Lamberto, capo tecn. Fabb. d'Armi . 375
Rivoreda Gius., orticol., alla Crocetta . 492, 371
Rivoreda Gius., fabb. leggii, 46 v. Ormea . . 204
Rivotella Gio., valig., 52 c. Vitt. Em. II . . 223
Rivotti, conduc., albergo Fucina 267
Rizzardi L. e C., quadrelli, 74 c. Vercelli 244-42-43
Rizzardi Temist., impieg. daz., barr. Francia . 347
Rizzetti famiglia 4 v. Andrea Doria . . 4
Rizzetti Angelo, cav., 28 c. Re Umberto. 440-50-86
Rizzetti Carlo, cav. dep. 28 c. Re Umberto 45 348-55-91, 430-35-50-94-99
Rizzetti Franc., dott., 4 v. Corte d'Appello . 533
Rizzetti Gius., maniscalco, 55 c. Oporto . . . 258
Rizzetti Spirito, 10 v. S. Tommaso . . 494-95, 501
Rizzetti Teresa 77 c. Vitt. Emanuele II . 21 35, 61, 72, 428
Rizzetti-Silvetti Giusepp., 28 c. Re Umberto . . 416
Rizzi Carlo, impieg., 1 v. Conte Verde 339
Rizzi Giacomo, ten. Genio Scuola d'Applicaz. 558
Rizzo Aristide, ing., 40 c. Re Umberto. . . . 490
Rizzo Cesare, medico, 46 v. Cernaia 533
Rizzo G. B., impieg., Palazzo Madama . . 550-52
Rizzoglio Giac. 40 v. Passalacqua . 45, 46, 66
Rizzola Franc., 26 v. Princ. Amedeo 490
Rizzonico Gio. Gasp. fu Carlo 20 v. Aosta. 5
Roasenda del Melle conte Carlo, 32 v. dei Mille. 450
Roasenda G. B., impieg., 14 v. Deposito. . . 408

Roasio Gio., macell., 5 p. Statuto . . . *pag.* 300
Roasio Giulio caffett, 223 Mad. del Pilone 301-04
Roasio Michele, macell., 487 barr. di Nizza . 302
Roasio e C., macell., 50 strad. di Lanzo . . 300
Roata Eman., impieg., 1 v. Genova 369
Roatta coniugi, vermicellai, 33 v. Mazzini . . 297
Roatta frat e sor. 30 c. Vinzaglio . . 6, 74
Roatta frat., camb., 26 v. Roma 163
Roatta Fr., commest., dopo il 47 c. Dante . 291
Roatta Lor., proc., 4 v. S. Domenico 547
Robasto C., neg. biancherie, 8 v. Roma. . . 175
Robatto Gio., vinaio, 21 p. Vitt. Em. I . . . 281
Robatto Gio., fabbro, 3 v. S. Chiara 246
Robatto Margherita, tabaccaia, 59 v. Venti Settembre. 360
Robatto Mod., insegn., 11 v. Vanchiglia . . 574
Robba Gio., pittore, 1 v. Arcivescovado . . . 525
Robba Valerio, neg. stufe, 20 v. Silvio Pellico 215-16
Robecchi Gius., usciere, 6 v. Bogino 557
Robert Ant., curato di Mirafiori . . . 96, 424-66
Robert Rosalia in Baldracco 44 v. Giulio 4, 33
Robert Teresa 21 v. S. Anselmo . . . 8, 63
Robert, Vassallo, Gay e C., 42 v. Monte Pietà . 494
Roberti Gius., prof., 28 v. Vanchiglia 455, 559-61-62
Roberti di Castelvero conte Vitt. Emanuele, 54 v. Mazzini 327
Roberto, fornaio, 8 v. Saluzzo 297
Roberto Ant., conduc., albergo Persico Reale . 266
Roberto Carlo Alberto, economo, 3 v. Arcivescovado 427
Roberto Giulio, impieg., 7 v. S. Secondo. . . 380
Roberto Gius., tappezz., 45 c. Vitt. Em. II 490, 204
Roberto Luigi, vinaio, 43 v. Monferrato . . 281
Roberto Rosa, vettur., ang. c. Vitt. Em. II e c. Re Umberto 260
Robine Basilio, vinaio, 40 v. Guastalla . . . 284
Robino, fornaio, 4 v. Saluzzo 297
Robino Candido Arturo, ing., 15 v. Mercanti . 521
Robino Euseb., fumista, 4 v. delle Scuole . . 245
Robino Gio., vinaio, 18 v. Palatina 281
Robino Luigia, caffett., 30 v. Borgo Dora . . 273
Robino Luigi 74 v. Saluzzo 56
Robino Riccarda, maestra, 8 v. Garibaldi . . 578
Robiola G., impresa pubblicità, 22 via Carlo Alberto 194, 252-53
Robiola Gius., vettur., ang. c. Vitt. Em. II e v. S. Secondo 264
Robiolio Cam. in Alloatti 25 v. Nizza . 42
Robiolio Franc. calzoleria, 67 v. Venti Settembre e 23 c. Dante 22, 228-78
Robiolio Virginia (Biella) 42
Robotti Cat. e figlio, trapunt., 44 v. Garibaldi 230-31
Robotti G., agente emigr., ang. v. Venti Sett. e p. Paleocapa 256-57
Robotti Maria, maestra (Sassi) 573
Robotti Paolo, impieg., 40 v. Cernaia . . 346, 443
Rocca A., fotogr., 34 v. Roma 496
Rocca Alb., orol., 40 v. Lagrange 485
Rocca Aless., impieg., 8 corso S. Martino . . 387
Rocca Angela, neg. frutta, 39 v. Lagrange . . 293
Rocca Carlo, merc.-sarto, 15 v. Lagrange . . 474
Rocca Cesare e Valentina in Asteggiano 4 v. Cittadella 20 28
Rocca Eug., impieg., 32 v. Monte di Pietà . . 386
Rocca Gius., materass., 47 c. Valdocco . . . 231
Rocca Gius.ª, telegr., 6 v. Bava 474
Rocca Guido, 6 v. del Carmine 498, 501
Rocca Mod., neg., 21 v. al Ponte Mosca . . 282
Rocca e Sacerdote, fabbr. cucchiai, barr. Lanzo 234
Rocca-Monferrini G., maestra, 7 v. Pescatori *pag.*
Roccati Aless. teol., 5 v. Orbassano. . . . 93, 386, 420-
Roccati Gius. e figli, caffett., (barr. di Nizza
Roccato sorelle, fioriste, 36 v. Po. . . . .
Rocchi Pietro, scrivano, 15 p. Statuto . .
Rocchietti Emilio, parrucch., 34 v. Bertola
Rocchietti Gius., macch., 5 c. Vitt. Eman. II
Rocchietti I., chincagl., 23 v. Garibaldi . .
Rocchietti L., pirotec., v. Vagnone . . . .
Rocchietti Maria ved., pirotecn., strad. di Lanz
Rocchietti Mauro, teol., 11 c. Re Umberto
Rocchietti Vinc., barbiere, 2 c. Vitt. Em. I oltre Po 8
Rocci figlio, conduc., alb. Corona Grossa .
Rocci Alessandro, conduc., albergo Fucina
Rocci Edoardo, maestro di ginnastica, 30 v. Lagrange 541-69
Rocci Gio., fornit. milit., 5 v. Alfieri . . .
Rocci Ignazio, vinaio, 44 v. Cibrario . . .
Roccia Angelo, maestro musica, 24 v. Roma
Roccia Franc., macell., 1 v. S. Domenico . .
Roccia Pietro, calzol., 5 v. Lagrange . . . .
Roccia Teresa, commest. (basse di Dora) . .
Rocco Albino, impieg., (Venaria Reale) . . .
Rocco Gio., capo-tecn., 41 v. Arsenale . . . .
Rocco Giovenale, neg. vino (Soperga) . . .
Rocco Gius., cappellaio, 1 p. Palazzo di Città
Rocco Ulrico, drogh., 10 v. Garibaldi . . .
Rocco Vittorio, impieg., 40 v. Drovetti . . .
Rochat Carlo, armaiuolo, 11*bis* v. Garibaldi
Roda Felice, morsaio, 42 v. Maria Vittoria
Roda Gio. Batt. 7 v. Cirié. 20
Roda Giuseppe e figli prof. frutticoll., 2 via Thesauro 67 192
Roda Leonardo, pittore, 2 v. Thesauro . . .
Rodano Paolo, medico-chir., 32 via Carlo Alberto. 414-15-36-49-78,
Roddolo Aless., alberg., 36 v. Bertola . . . 268
Roddolo Gius., medico-chir., 71 corso Vittorio Emanuele II 412-34,
Rodella Carlo, avv., 2 v. Sacchi. 402,
Rodella Carlo, Elena e Maria 2 v. Sacchi 28,
Rodella Diego, vice-Cancell., 13 v. S. Domenico
Rodella Maria ved. Lajolo 44 p. Statuto
Rodellono Benedetto, 20 v. dei Fiori . . . .
Rodellono Ermenegilda, 35 v. Maria Vittoria,
Rodetti Cesare ed Irene fu avv. Pietro 3 c. S. Martino 21, 28,
Rodi fr. e sor. fu Gius. 28 v. Vanchiglia 62, 69
Rodi Enrica di Annib. 43 v. Massena . .
Rodi Gius. e C., merc., ang. v. Pietro Micca e v. Barbaroux 474-75
Rodina sorelle 28 v. Pio Quinto. . . . .
Rodina Gasp., med., 5 p. S. Martino . . . 309,
Roero M. e figli, asfalt., 47 v. Goito 212
Roero Pietro fu Mich. 48 str. Circonvallazione,
Roero di Cortanze marchese Percy, capitano Distretto militare, 5 c. Valdocco . 327-73
Roero di Guarene conte Alessandro 8 via Goito 27 31, 57, 62, 327
Roero di Monticelli nob. Salvatore, sacerd., 3 via Milano 327, 465-68
Roero di Monticelli conte Manfredo, 53 via S. Massimo 327
Roero di Monticelli Vinc., avv., 22 v. dei Mille, 366
Roeseler C. piano-forti, 64 c. S. Maurizio 60, 240

Luigi, 2 v. S. Teresa . . . . . *pag.* 506
ri Edoardo, avv., 3 v. Principe Tommaso 340, 406-09-44
i Gio., banchiere, 16 v. Bogino 164
ri Stef., farine, 34 c. Siccardi. . . . 295-98
ri Tullio, medico, 13 v. v. Genova . . 533
ro Alb., avv.-proc., studio Demichelis. . 547
ro Candido, impieg., 22 v. Princ. Amedeo. 473
ro Edoardo, tenente, 44 v. Garibaldi . 375
ro Gio.ª, tratt., 7 v. del Carmine . . . 270
ro Gio., med.-chir., 8 v. Rosine . . . 533
ro Gius., cartol., 4 v. S. Teresa. . . . 499
ro Lorenzo, capo-uffic. Carte-valori . . 362
ro Mario, 4 v. Po 454
ro Maur., impieg., 25 v. Orfane. . . . 380
ro Sebast., cancell., 44 v. Garibaldi . 367
ro Sec., vinaio, 14 v. Giulio 282
ro Ugo, medico-chir., 10 v. S. Chiara. . 533
ro succ. Custodi, drogh., 5 v. Baretti. . 249
frat. 45 v. Orto Botanico . . . 44
Angela, levatrice, 4 v. Andrea Doria. 539
Attilio, avv., 46 v. Cernaia. . . . 512-47
C., tratt., ang. v. Gazom. e Magenta. 268-71
pane Luigi, impieg., 39 v. Mazzini . . 361
pane Orazio, 39 v. Carlo Alberto . 233-35
arelli Maria, maestra, 15*bis* str. di Francia. 578
eri C. Felice, avv., 2 v. Perrone 340-85, 408, 513
gieri Cam., avv.-proc., 13 v. Genova . . 543-47
gieri Carlo, avv., 43 v. Genova 543
gieri L., avv. proc., 8 v. Consolata. . 513-47
gieri Oscar, medico, 5 c. Palestro. . 533-35
giero coniugi 39 v. Garibaldi . . . 44
giero Pier Carlo, avv., 59 via Garibaldi 423-30, 513-17
ggiero-Perotti Centina, ispett. Osped. Maria Vittoria, 59 v. Garibaldi 400
gier Francesco, magg. generale, 2 p. Castello. 558
gliatti, sarto, 9 p. S. Giovanni 170
gnone Carlo, farm., 36 v. Ospedale 396, 487, 537
gnone Gius., avv., 33 v. Garibaldi . 451, 513-17
gnone-Bruno C., maestra, 33 v. Garibaldi . 574
gnone, Graglia e C., prod. chimici, 36 via Ospedale 216
ietti Maria, neg. vino (Baja d'Assab.). . . 304
kstol sor. fu Vinc. 43 v. Cernaia . 9, 50
l Felice, macellaio, 41 v. Magenta . . . 300
l Giusto, avv., 15 v. Pastrengo 502-13
l Vitt., avv., 11 v. S. Teresa. 543
landi Cesare, impieg., 46 v. Venti Settemb. 477
landi Luigi, impieg., 6 v. Bellini 477
lati-Provale Ter., 20 v. Princ. Tommaso . 565
lando Angelo sacerd. (Ceres) 337
lando A., meccan., 20 v. Monferrato . . . 242
lando Anton., maestra, 19 v. S. Teresa . . 571
lando Cesare, mag. alim., 33 v. Napione . 286
lando Ernesto, Alfredo, Giuseppe e sorelle fu Maurizio 2 v. Basilica . . . 8, 33
lando Gius., impieg., 84 c. Vitt. Eman. II . 473
lando Gius. lan. e teler., 42 v. Garibaldi; abit. 24 v. Alberi. . 4, 52, 65, 465-66-72
lando Luigi, impieg. Uffizio tecn. di Finanza. 358
lando Luigi, impieg., 1 v. S. Anselmo . . . 374
lando M. e figli telerie, 42 v. S. Teresa. . 472
lando P., art. per calz., 24 c. S. Maurizio. . . 223
lando Redenta, levatr., 26 v. Carlo Alberto. 539
lando Rosa ved., trastulli, 4 v. S. Tommaso . 482
lando Teresa, levatr., 3 p. Gran Madre di Dio 539
lando Tommaso, 8 v. Perrone 420-53
Rolando e Brosio, liquor., 44 v. S. Teresa *pag.* 276
Rolando, Scalvino e Travaglia, ortopedici, 20 v. Roma 242, 537
Roletti Adolfo, impieg. Dogana, 5 v. Massena . 358
Roletto Adolfo, avv., 35 v. Saluzzo 564
Roletto Giacinta, 20 v. S. Secondo 443
Rolfi Lucia, levatr., 6 v. Ospedale. 539
Rolfi Maria, levatr., 6 v. Ospedale . . . 353, 539
Rolfo Aless., pellicc., 4 v. S. Giobbe. . . . 223
Rolfo Dom., tratt., 6 v. Madama Cristina . . 270
Rolfo Franc., pizzicagn., 88 v. dei Fiori . . 286
Rolfo Franc.ª e Morero Franc.ª 7 corso Principe Oddone 54
Rolfo Severino, segr. Convitto Naz. Umberto I. 564
Rolla Adolfo, impieg., 54 v. Ospedale 470
Rolla Alfredo, prof., 47 v. Botero 563
Rolla G. ved., pizzicagn., 25 v. Moncalieri. 286-94
Rolla Gio Ferd., impieg., 38 v. Po 461
Rolla Gius., usciere, 91 v. Madama Cristina . 358
Rolla Teod., impieg., 6 v. Melchior Gioia . . 345
Rolla Vittorio, med.-chir., 47 v. Botero . . . 533
Rolla-Chetto in Dardana 31 v. Massena . 37
Rolla-Grosso Gius.ª, 33 c. Vinzaglio 578
Rollando Ant., prof., 20 v. Saluzzo 581
Rolle, calz., 44 v. del Carmine 228
Rolle, conducente, alb. del Sole. 264
Rolle Anna, commest. (Campidoglio) . . . 302
Rolle Augusta, maestra, 38 v. Venti Sett. . . 589
Rolle Cesare, ang. v. Valleggio e S. Secondo . 565
Rolle Giacomo, cond., alb. Tre Galline . . 266
Rolle Gius., conduc., albergo Tre Galline . . 263
Rolle Gius., maestro piano, 47 v. Zecca . . . 594
Rolle Gius., impieg., Palazzo Madama . . . 487
Rolle Petronilla in Rebul 20 c. Cairoli . 44
Rolle Spirito (La Cassa) 497
Rolle-Pianezzola Erm., maestra, 47 v. Zecca . 578
Rollè Ant., avv.-proc., 24 v. S. Dalmazzo . . 513
Rollero Car., insegn., 57 c. Princ. Oddone . . 494
Rollina Rosa, tabacc., 44 v. Tarino 360
Rollini Enrico, tenente, 108 c. Vitt. Eman. II . 378
Rollini Gius., pitt., 24 v. Montebello 525
Rollino Carlo Mich. 8 v. Gaud. Ferrari . 28, 40
Romagnoli C., vinaio, 64 v. Mad. Cristina . . 282
Romagnoli Giac., avv., studio Bruni. 547
Romagnolo Damiano, bidello Istit. Sommeiller 564
Romagnolo Matilde, magazz. aliment., 46 via S. Secondo 286
Romagnoni Gio., ricam., 8 v. S. Agostino . . 178
Romana Franc., conciat., 8 v. S. Giobbe . . 224
Romana G., confett., 23 p. Castello 283
Romana Mario fu Franc. 8 vic. S. Giobbe . 59
Romana Vitt. e Cam. frat. 8 v. S. Giobbe. 59
Romand Alfonso, prof., 5 v. Urbano Rattazzi . . 489 559-62-90
Romanese Ricc., prof., 32 c. Vitt. Em. II . 561-84
Romani Santo, parrucch., 11 v. Corte d'App. 248
Romanin Iacur S. E. (Lavori Pubblici) . . . 343
Romanini G., impieg., 3 p. Maria Teresa . . 339
Romanini Gius., capo-tecnico Arsenale. . . . 374
Romano, libraio, 19 v. Carlo Alberto 494
Romano A., parrucch., 4 v. S. Teresa. . . . 248
Romano Adele, sarta, 2 v. Mazzini 467
Romano Ambr., panatt. (Bertoulla) 303
Romano Elisabetta, neg. vino (Villaretto) . . 305
Romano G. B., neg. vino (Mirafiori) 305
Romano G., maglierie, 5 c. Dante. 473
Romano Giovanni, caffè, p. Castello galleria Subalpina 274, 304
Romano Gio. Matteo, avv., 10 v. Gazometro . 513

Romano Gius., fornaio, 38 v. Lagrange . *pag.* 297
Romano L., levatr., 84 v. Nizza 539
Romano P., impieg., 4 v. Roma 376
Romano Tito (S.ª Margherita) 425
Romero Franc. e sor. 21 v. Ponte Mosca 49
Romero L. e C., agenzia, 46 p. Carlo Felice . . 257
Romero Margh. 4 v. Conte Verde. . . . 24
Romero Pietro, vice-canc. tribun., 3 p. Statuto 366
Romero Sartoris e C., fabbr. liquori, 31 via Venti Settembre. 274, 302
Romersa E., decoratore, 44 v. S. Massimo . . 489
Romiger Gustavo, rappr., 15 v. Pastrengo . 234-55
Romoli Luigia, sarta, 27 v. Princ. Tommaso . 467
Roncaglia Gius., app. elettrici, 16 v. Genova . 232
Roncarolo e Corbellati, 43 v. Venti Settembre . 184
Roncati Gennaro, maestro mandolino, 6 via Gioberti 457
Roncati Teresa, maestra, 52 v. Princ. Amedeo 429
Roncetti Margherita, sarta, 3 v. Giov Berchet . 467
Ronchetta Carlo, fumista, 19 v. S. Dalmazzo . . 215
Ronchetti Alessio, calzol., 48 v. Porta Palatina 228
Ronchetti Filib. e C., rappr., 6 v. Arcivescovado 255
Ronchetti G., timbri in gomma, 25 v. Po . . 200
Ronchetti Rosa, modista, 2 v. Roma 468
Ronchetti e Monticelli, cornici, 25 v. Po . 187-88
Ronchi Carlo, cementi, 46 v. Carmagnola . . 243
Ronchi Pietro, scalpell., strada di Francia . . 241
Ronchino frat. e C., quadrelli, 77 c. Princ. Oddone 212
Ronchino P. e Milano B., 18 c. Princ. Oddone 212
Ronco frat. di Gio., pizzicagn. 47 v. Saluzzo . 291
Ronco Ant., sacerd., 10 v. Basilica 466
Ronco Attilio, sellaio, 43 v. Perrone 225
Ronco Bart. (Firenze) 44, 68
Ronco Carlo, pittore, 16 v. Vanchiglia . . . 525
Ronco Celeste, depos. saponi, 40 v. Lagrange . 222
Ronco Dom., commesso, Villa della Regina . 584
Ronco Gio., salsam., 29 v. Po 291
Ronco Gius, maceli., 45 v. Po. 300
Ronco Luigi, tratt., 46 strada di Moncalieri . . 274
Ronco M. ved. salsam., 40 v. Vanchiglia. . . 291
Ronco Margherita, fioraia, 28 v. Po. 492
Ronco Pietro farmacista (Venaria) . . . 45
Ronco Stef., artic. per la pesca, 24 v. Po . 272-44
Ronco Stefano, teologo, 83 v. Venti Settembre. 467
Roncoroni Antonio, caffett., 425 c. Vitt. Em. II 274
Roncoroni Luigi, medico, 20 v. S. Chiara . . 533-53
Roncoroni Vitt., avv., 20 v. S. Chiara . . . 513
Rondano coniugi, neg. paste, 10*bis* v. S. Francesco da Paola 294
Rondelli Alippio, dott., 6 c. Vitt. Eman. II . . 533
Rondelli U., impieg., 8 p. Giulio 477
Rondo Pietro, fabbro, 50 strada di Lanzo . . 246
Rondoletti Lorenzo (eredi) 3 strada di Val Salice 39, 69
Rondoletto, sarto, 28 v. Maria Vittoria . . . 470
Rondolino Eug., impieg., 8 v. Giulio. . . . 444
Rondolino Ferdinando avvoc., 4 via Passalacqua 49, 50, 429
Rondolino Teresa, 4 v. Passalacqua 430
Ronga Gio., med. chir., 5 v. Magenta 347, 420-40, 533
Ronga Gio., avv., 24 v. Garibaldi . 513-46-47-54
Ropolo Leonilda, levatr. (Regio Parco). . . . 354
Ropolo Margh. fu P. 12 v. Gaud. Ferrari 28, 54
Rosa coniugi, caffett., 25 c. S. Maurizio. . . 274
Rosa Achille, manifattura lane (Milano) . . . 505
Rosa Cunegonda, telegraf., 6 v. Gazometro . . 474
Rosa Daniele, dott., Palazzo Carignano. . 464, 550
Rosa Dom., conduc., alb. Gran Mogol . . 263-66
Rosa Gius., impieg. Staz. Soperga (Sassi). . . 484
Rosa Matteo, macell., 6 v. Pastrengo . . . *pag.* 60
Rosa Stefano, calzol., 6 v. S. Quintino . . . 58
Rosadi San Marco cont. Celeste 4 v. Sagliano 327, 430 87
Rosa di S. Marco nob. Vinc., rag., 4 v. Sagliano 327-7[illegible] 7
Rosa Flandin Madd., maestra, 46 c. Casale . 78
Rosange Luigi, calzol., 40 v. Urbano Rattazzi 58
Rosano Camillo, 6 v. Venti Settembre . . 42, 27
Rosano Franc., impieg. Ord. Mauriziano . . . 60
Rosaspina Luigi, impieg., 5 v. S. Quintino. . 78
Rosati Ern., impieg., 3 v. Belvedere . . . 75
Rosaz Emiliano, sacerd., dirett. Istituto Sacra Famiglia, borgo S. Donato . . . 34[illegible]
Rosaz Gius., fatton.-gazista, 55 v. Mad. Cristina 44
Rosazza sorelle 44 v. S. Teresa. 60
Rosazza Federico avv., 43 via Carlo Alberto 45, 73, 84, 90
Rosazza Gust., impres., 5 v. Nizza. 215
Rosazza-Oliveri Leonilda, 30 v. Cernaia . . 420
Rosbock, falegn., 50 v. Nizza 209
Roselli Gius., magazz. ferrov., 34 v. dei Fiori 478
Rosenberg e Sellier, libreria, 3 v. Bogino . 49-97
Rosenthal Werner, dott. assist., ang. v. Michelangelo e c. Massimo d'Azeglio. . . . 62
Rosetti Carlo, trattore, 40 c. Casale. . . . 272
Rosina Edoardo, ragioniere, 4 v. Fabro . . . 136 52-224-60-84[illegible]
Rosina L., birr., 7 strada di Lanzo. . . . 276
Rosina Luigi, scatole, 7 stradale di Lanzo. . 197
Rosina Michele, forniture per calzolai, 2 via Principe Tommaso 200
Rosina Vinc., commest., 40 *bis* v. Princ. Tomm. 286
Rosingana E., forn., ang. v. S. Giulia e Buniva 28[illegible]97
Rosingana Ernesto, fornaio, 26 v. Bertola . 297
Rosingana Gio., contab., 36 c. Re Umberto . . 302
Rosingana Gius., fornaio, 69 c. S. Maurizio . 297
Rosingana V., sarto 38 v. S. Massimo . . . 170
Rosinganna Pasquale, prof., 4 v. Carmine. . . 302
Rosmino Gio., sarto, 42 v. S. Secondo . . . 170
Rosotti Gius., commest. (Mad. del Pilone) . . 302
Rossanino G., parrucch., 7 v. Quattro Marzo 248
Rossani S., materass., 23 v. Ponte Mosca . . 254
Rossano Giambatt., impieg., 4 v. del Carmine 338, 355
Rossari Zav., droghiere, ang. v. Mazzini e S. Massimo. 8, 249
Rossato D., neg. legna, 5 v. Deposito . . . 240
Rossato Pietro, tabacc. (Barriera di Lanzo) . 3[illegible]-60
Rossella sorelle, merciaie, v. Silvio Pellico ang. v. Mad. Cristina 179
Rossetti Angelo, calzol., 36 strad. di Lanzo . 228
Rossetti Ant. 40 v. Bertola 40
Rossetti B., neg. trine, 28 v. S. Tommaso. 184, 265
Rossetti Domen., sarto, 7 v. Pio Quinto. . . 170
Rossetti G., callista, 9 v. Garibaldi . . . 537
Rossetti Giac. med.-chir., 7 v. Finanze 2[illegible]-553
Rossetti Gius. (eredi di) 6 v. Pal. Città. 9[illegible]-58
Rossetti Pietro neg. quadrelli, v. Brugnone, dietro la Veterinaria . . 43, 212-45
Rossetti Pietro, orefice, 7 v. Palazzo di Città. 187
Rossetti Oscar, rappr., 25 v. S. Teresa. . . . 256
Rossetti Vinc., calzol., 7 v. Lagrange . . . 228
Rosset avv. Leone (Aosta) 332
Rossetto Maria, levatrice, 435 strad. Lanzo. 354, 359
Rossi, conduc., alb. Fucina 263
Rossi, pensione, 1 v. S. Tommaso 222
Rossi, falegn., 4 v. Boucheron 209
Rossi, merc. sarto, 4 v. Melchior Gioia . . . 171

[illegible] parrucch., 7 p. dello Statuto . . . *pag.* 248
[illegible] fu Luigi 27 v. Berthollet 40, 56, 68
[illegible] dre e figlio 23 v. Roma . . . 41, 55
[illegible] e P. Isola, birraria, ang. v. S. Teresa e Venti Settembre 276
[illegible] delel., maestra, 40 v. S. Chiara . . . 578
[illegible] delel. 9 v. Consolata 24, 64
[illegible] Alberto, pitt., 4 v. Sagliano. . . . 306 25
[illegible] Alberto Luigi, impieg., Gall. Nazionale . 364
[illegible] Aless., farmac., 69 v. Madama Cristina . 537
[illegible] Aless., bidello, 41 v. Arsenale . . . 561
[illegible] Alfredo, rappr., 34 v. Lagrange . . . 255
[illegible] Angela, insegn., 28 v. Barbaroux . . . 494
[illegible] Aug. cons. com., 28 v. S. Dalmazzo . 33 47, 51, 347-32-40-95, 432-33-94, 555-66-68-87
[illegible] Ant., tenente, 43 v. S. Franc. da Paola . 376
[illegible] Ant., maestro sarto, istituto *La Generala*. 374
[illegible] Arturo, scult., 44 v. Gaud. Ferrari. . . 527
[illegible] Basilio, impieg., 6 v. Bogino 337
[illegible] C., sarto, 4 v. Melchior Gioia 470
[illegible] C. fu Felice, neg. cavalli, 42 v. S. Ottavio e 55 c. S. Maurizio 258-92
[illegible] Camillo, impieg., 6 v. Carena . . 365-66
[illegible] Carlo, avv., 24 v. S. Dalmazzo . . . 343
[illegible] Carlo, insegn., 14 v. Tarino 583
[illegible] Carlo Enrico, rappres., 39 v. Principe Tommaso. 255, 487
[illegible] Carlo Gius., prof., 38 v. dei Mille . . 565
[illegible] Carlo, tabacc., Borgata Lingotto . . 360
[illegible] Cesare, ing. (Riva di Chieri) 337
[illegible] Ces., geom., studio Banfi, 39 v. Po. 430, 522
[illegible] Davide e figlio, neg. olii, Barr. Lanzo . 293
[illegible] Dom. fu Gius. 26 v. Drovetti . . 24
[illegible] Dom., vetturale, v. Cernaia 259
[illegible] Dom., sost. avv. erariale, 25 v. Garibaldi 361
[illegible] Dom., cappellaio, 3 v. S. Agostino . . 486
[illegible] Elena, sarta, 3 c. Palestro 467
[illegible] Enrico, geom., 3 galleria Geisser . . 524
[illegible] Ernesto, cambratore, 44 v. Conte Verde . 222
[illegible] Eugenio, avv. 16 v. S. Dalmazzo. . 343-47
[illegible] Fausta, sarta, 3 v. Belvedere 467
[illegible] Feder., maestro violino, 2 v. Roma . . 445
[illegible] Feder., rag., 40 v. Pio Quinto . . . 473
[illegible] Franc., impieg., 33 v. Mad. Cristina. . 474
[illegible] Franc., prof., 6 v. Princ. Amedeo . . 483, 548
[illegible] Franc., ing., 3 v. Reggio 521
[illegible] G., agenzia, 38 v. Po. 253
[illegible] G. Dario, pubblicista, 40 v. Zecca. . 255, 545
[illegible] Giac., teol. (Reaglie) 95, 425-66
[illegible] Giac., chirurgo, 23 c. Vinzaglio . . . 535
[illegible] Giac., fonditore, 35 v. Artisti 487
[illegible] Gio. fu Gius. 24 c. Dante 22
[illegible] Gio. Ant., proc., sost. Grosso, 6 v. San Tommaso. 547
[illegible] Gio. Batt. cons. Corte d'Appello, 44 v. Maria Vittoria 23
[illegible] G. B., tratt., 33 v. Vanchiglia. . . . 271
[illegible] Gio., impiegato Daziario 346
[illegible] Giov. cons. banca, 34 v. Tiziano . . . 555
[illegible] Giulio C., impieg., 32 v. Monte Pietà 386, 522
[illegible] Giulio, avv., 44 v. delle Scuole. . . . 497
[illegible] Giuseppe 23 v. S. Anselmo . . 63
[illegible] Gius., calzol., 34 v. Bertola. 228
[illegible] Gius. dep. grappa, 4 p. Saluzzo . . . 276
[illegible] Gius., mag. alim., 43 v. Bava . . . 286 91
[illegible] Gius., conserve, olii, 22 v. Garibaldi. 284-92, 395
[illegible] Gius. medico, 14 v. Arsenale . 8, 55, 533
[illegible] Gius., parruch., 78 v. Venti Settembre. . 278
Rossi Gius.º, telegraf., 40 v. Ospedale . . *pag.* 474
Rossi Gius. ved. Nervo 32 v. S Chiara 43, 59
Rossi Gottifredo impieg., 24 *bis* v. Baretti . . 357
Rossi Guglielmo, caoutchouc, 44 v. Genova. . 229
Rossi Higenia, telegraf., 40 v. Ospedale . . . 474
Rossi Luigi, disegn., 453 c. Reg Margherita . 526
Rossi Luigi, fornaio, 17 v. Stampatori. . . . 297
Rossi Luigia in Ganna 93 v. Mad. Cristina . 35
Rossi Luigi, capit., 47 v. Principe Amedeo . 372
Rossi M., pizzic., ang. v. Baretti e S. Anselmo. 292
Rossi Maria Pia, maestra, 2 v. Tarino. . . . 446
Rossi Mario, ing., 44 v. Zecca 337
Rossi Matteo, orefice, 9 v. Nizza 184
Rossi Michele, deleg. beneficenza. 424
Rossi Paolo, ing., 67 c. Vitt. Eman. II. 476, 524
Rossi Pier Paolo, impieg., 4 v. Accad Scienze. 483
Rossi Pietro, agenzia, 4 p. Carignano . . . 253
Rossi Pietro, prof., 45 v. Goito . . 440, 365-85
Rossi Pietro di F., avv., 9 v. Assarotti . . 513-47
Rossi Pietro fu Claudio, avv., 3 v. Cernaia . 513-47
Rossi Pietro, impieg., 35 v. Galliari 362
Rossi P., rappr., gall. Subalpina 255
Rossi Pietro, sellaio, 32 v. dei Mille 225
Rossi Pietro, teologo, 44 v. Goito . . . 444-89, 586
Rossi Rosa, callista, 27 v. Bellezia 537
Rossi Rosalia fu Gius. 27 v. Saluzzo . . . 56
Rossi Secondo, applic., 7 v. della Zecca . . . 309
Rossi Serafina, maestra, 46 v. Lagrange . . . 578
Rossi Stefano, impres., 23 p. Vitt. Em. I. . . 214
Rossi Teof., avv., 44 c. Vitt. E. II 348-80, 438-43-94-99
Rossi Teresa in Morteo 43 v. Monte di Pietà. 47
Rossi Vinc., med., 6 v. Maria Vittoria . 397, 533
Rossi Virgilio, avv., 3 v. Princ. Tommaso . . 546
Rossi Vitt. avv., 38 v. Garibaldi . . . 23, 28
Rossi Vittorina, 37 strada di Lanzo 430
Rossi, Bergesio e C., droghe e coloniali, 19 via Genova 220
Rossi e Camoletto, sacchetti di carta, 23 via S. Quintino. 196
Rossi e De Gaspari, forn. ombrellai, 34 via Tiziano 484, 239-43
Rossi-Barberis Marianna, 44 c. Vitt. Em. II . . 428
Rossi-Bassignana Virginia, 36 v. Baretti . . . 424
Rossi-Fassino Anna (Mongreno) 568
Rossi-Reviglio Vittorina, barr. di Lanzo . . . 425
Rossi-Viecca Rosa, maestra, 46 v. Lagrange 372-78
Rossini Ant., falegn., 25 v. delle Orfane. . . 209
Rossini Tullio, 28 v. S. Tommaso 445
Rossini Vitt., 2 v. Sagliano 250-51
Rossino Carlo, calzol., 4 v. Corte d'Appello . 228
Rossino C., fabbr. mob., 35-40 v. S. Domenico 202
Rosso, sarta, 18 v. Belvedere. 467
Rosso coniugi, neg. legna, 40 v. S. Domenico . 240
Rosso sor., sarte, 14*bis* v. Princ. Tommaso . 467
Rosso frat. fu Carlo 46 v. Giacomo Leopardi 42, 29, 49
Rosso ved., liquorista, 2 v. Conte Verde . . . 276
Rosso Adriano, pittore, 47 v. Cavour . 488, 200
Rosso Adriano e figlio, fabbr. carrozze, 46 via San Francesco da Paola 205
Rosso Alberto, proc., 33 v. Venti Settembre . 547
Rosso Alessandro, tappezz., 6 v. S. Tommaso . 490
Rosso Angelo, orolog., 25 p. Castello 485
Rosso Ant., vinaio, 2 p. Gran Madre di Dio . 282
Rosso Aug., mediat. sete, 18 v. Maria Vittoria . 462
Rosso Battista, commest., 28 v. Valp. Caluso . 391

Rosso Carlo e C., fabbr. mob., 29 v. S. Secondo. 292
pag. 206-09, 344
Rosso Cesare alberg., 34 v. Bellezia. 9,27,269
Rosso Cesare, fornaio, 20 v. S. Chiara 297
Rosso Domen., merc.-sarto, 6 v. S. Massimo . 474
Rosso Ernesto, piano-forti, 43 v. Artisti . . .205
Rosso Ernesto e C., ogg. antich., 24 v. Venti Sett. 483
Rosso Felice, geom., c. Vitt. 44 Eman. II . 322-24
Rosso Fel. e figlio, tappezz., 22 p. Vitt. Em. I . 490
Rosso Franc., panieraio, 37 v. Roma 484
Rosso Franc. e C., latton., 3 v. Monferrato . 239
Rosso G., tele, 45 c. Vitt. Em. II, . . . 490, 229
Rosso Gabriele Ant. 37 v. Garibaldi . 28 39
Rosso Giac., depos. aceto, 8 v. Ospedale . . . 282
Rosso Giac., pizzicagn., 59 c. Vitt. Em. II . 294
Rosso Giacinta ved. Demaria e figlio
43 v. S. Donato 58
Rosso Giacomo, pastice., v. Priocca. . . . 283-84
Rosso Gio., impieg., 46 str. di Lanzo 343
Rosso Gio., mag. alim., 20 v. Stampatori . . 286
Rosso Gio., pizzic., 4 v. Giannone. 294
Rosso Gio. 9 v. Tarino. 53
Rosso Giov., giardin. (Pilonetto) 498
Rosso Gius. (Abbadia Stura) 424
Rosso Gius 46 via Saluzzo. 56,68
Rosso Gius., dott. veterin., 52 v. Nizza . . . 556
Rosso Ignazio, calz., 42 v. Arsenale. 228
Rosso Lucia in Francescolo 9 v. Villa
della Regina 40
Rosso Luigi, fabbro, 23 v. Barolo 246
Rosso Luigi, macell., 65 v. Nizza. 300
Rosso Luigia in Chiara 44 v. Gioff. Mameli 31
Rosso Maddalena in Perino 13 v. Petrarca 47
Rosso Maddal., modista, 34 v. Princ. Amedeo . 468
Rosso Marcella, pizzicagn., 46 v. Goito . . . 294
Rosso Margh., foraia, 2 v. Mad. Cristina . . 492
Rosso Maria in Grisoni 45 p. Borgo Dora. 42
Rosso Maria, commest. (Ostarietta) 302
Rosso Michele, pizzicagn., 41 v. S. Chiara . . 291
Rosso Onorato, alberg., 43 v. Bertola 268
Rosso Onorato e Severino frat., disegnatori,
9 v. Garibaldi 478,526
Rosso Paolo, vinaio, 28 v. Valperga Caluso 282
Rosso Pietro, fornaio, 22 v. S. Giulia 297
Rosso Pietro, lattivendolo, 7 v. Palazzo di Città 284
Rosso Pietro, neg. piume, 49 v. Venti Settemb. 493
Rosso Pietro, cond., alb. del Campanile . . 266
Rosso Pietro, velocip., ang. c. Valentino e via
Principe Tommaso. 244
Rosso Stef., parrucch., 4 p. Lagrange. . . . 248
Rosso V. e C., fabb. aceto, 480 c. Reg. Margh. 282
Rossotti Gius., avv., 3 p. Statuto . . . 452, 543
Rossotti M. Aurelio, insegn., 6 v. Passalacqua. 586-89
Rossotti e Molino, fabbr. birra, v. S. Donato
rimp. all'Isol. 57 276
Rossotto Gio., calz., 48 v. S. Donato 228
Rossotto Giovanni 54 v. Pinelli 48
Rostagni Gio., avv., 28 v. Garibaldi 543
Rostagni Pietro, velturale, p. Carlo Eman. II . 258
Rostagno sor., mercerie, 6 v. Venti Settembre. 479
Rostagno Corrado, parrucch., v. Saluzzo . . 248
Rostagno Felicita, maestra, 56 v. Saluzzo . . . 578
Rostagno Franc. 8 p. Solferino 65
Rostagno Gio., notaio, 46 p. Statuto 365
Rostagno Guglielmo, macellaio, 44 p. Vitt. Em. I 300
Rostagno Rosa, macell., 43 v. Monferrato . . 300
Rostagno Ugo 24 c. Cairoli. 44
Rostagno e Fergia, latteria, 4 p. S. Carlo . . 284
Rostan Eug., succ. Gay e Revel, neg. cioccol.,
38 v. Roma . . . . . *pag.* 287
Rostan E. e C., neg. cioccol., 44 p. Castello . 283
Rota Alessandro, impieg., 46 v. Ponte Mosca . 370
Rota Enrico, imp., 43 v. Roma 364
Rota Franc. fu Ant. 34 v. Vanchiglia . 60
Rota P. G. (Instituto), 7 p. Carlo Felice 229-32
427,535-37-38
Rota Pietro, birrar., ang. v. Madama Cristina
e v. Baretti. 276
Rotondi Ermen., prof., 35 c. Oporto . 499-535
Rotta Gio., banco lotto, 2 v. Basilica 365
Rotta Gius., dott., 37 c. Oporto. 479-504
Rotti Francesco, calz., 5 v. S. Secondo . . . 228
Rotti Gio., specchi e mobili, 32 v. Mazzini . 491
Rotti Gius., mobili, ang. v. Andrea Provana
e v. dei Mille . . . . . Tav. 200
Rouchaud Fern. mecc., 20 v. Pietro Micca
e 49 v. Lamarmora . . . 33,34,41-232-36-44
Rouchaud-Gioanetti L., maestra, 49 v. Lamar-
mora 578
Roussy Victor, rappr., 24 v. Alfieri. 2
Roux L., deputato, 4 v. Davide Bertolotti 44-126-
127-37-51
Roux, Frassati e C., tip., 4 v. Davide Bertolotti
493-94, 510
Rovagna Adel. in Rastelli 24 v. S. Quintino 50
Rovarcto frat. e sorelle di Gius. 83 via
Esposizione 25
Rovarino Bernardo, latton., 34 v. S. Domenico 239
Rovasenda di Rovasenda Aless., direct. Opera
di S. Paolo. 385
Rovasenda di Rovasenda Luigi (Sciolze) . 337,499
Rovasenda del Melle conte C., 32 v. dei Mille 327,450
Rovasenda di Rovasenda conte Gius., 45 via
Arsenale. 327,440-98-99
Rovatti e C., calzolaio, galleria Subalpina . 228
Rovea Gio, ingegn. prof., 20 v. Saluzzo . . 584
Rovea Secondo, dott., 24 v. S. Anselmo. . . . 564
Roveda Luigi 45 c. Duca di Genova. . 25
Rovè Ang., acque gasose, 39 v. Baretti . . . 277
Rovei Ant. 29 v. Moncalieri. 9
Rovei Luigi, bozzoli, barriera di Lanzo . . 461
Rovei Luigi fu Giuseppe trattore, angolo
vie Fiocchetto e Priocca 22,25,46,52,269 72
Rovei L., latteria, 40 p. Em. Filiberto. . . . 284
Rovei Maurizio, terraglie, 57 c. Vittorio Em. II. 492
Rovella Davide, impieg. *La Generala* . . . 371
Rovelli Vinc., ten. colonello, 24 v. S. Quintino 557
Rovello A., ing., 52 v. Maria Vittoria . 364, 521
Rovera, farm., ang. v. Mazzini e Andrea Provana 557
Rovere ing. Aless. fu Enr. 20 v. Mazzini 38,58
Rovere Carlo, avv. 49 v. Ospedale 543
Rovere Cesare, rappr., 6 p. Carignano . . 200
Rovere Claudio, farmacista (Stupinigi) . . 529
Rovere Eug., sost. proc. Re, 9 via Deposito . 367
Rovere Gio., 45 v. della Zecca 425, 567
Rovere Gio. Maria, pretore, 46 v. S. Domenico. 368
Rovere Gius. fu Stefano frat. e sor. 6 via
S. Francesco da Paola. 58
Rovere Paolo, impieg., 494 c. Regina Margher. 429
Rovere T., biancherie, 2 v. Finanze. . . 475,525
Rovero Bened., sarta, 41 v. Princ. Amedeo . 467
Rovetti Carlo, imp. munic., 27 v. Genova . 342
Rovey G. rappr. Cartiera G. Grugnola 7 v.
Cavour, abitaz. 41 via Cavour 52,497,553,524
Roy e Cerutti, latton., 9 v. Garibaldi 239

Rua Clotilde, trine, 48 v. Roma . *pag.* 164-65-66
Rua Ernesto, orefice, 35 v. Roma. 184
Rua Giuseppe, falegname, 21 v. S. Anselmo . . 209
Rua Gius., negoz. frutta, 9 v. S. Secondo . . 293
Rua Giuseppina ved. Solaro di Villanova,
28 v. Accademia Albertina 3
Rua Mich. e cond. 32 v. Cottolengo 14,22,54,56
Rua Michele sacerd., 32 via del Cot-
tolengo 39, 94, 442-68
Rua fratelli, lanerie, 40 v. Alfieri 472
Rua Marietta, merc., 4 v. Ariosto 479
Rua Ogniss., neg. trine, 2 v. Garibaldi. 464-65-77
Rualà Albino, 45 v. Lamarmora. 462
Rualà Franc., avv.-proc., 43 v. Garibaldi. 343-47
Rualà Sec., neg. macch., 22 v. S. Tommaso . 240
Rubatto I. Comoglio, neg. paste, 90 c. Vittorio
Emanuele II 294
Rubatto Carlo, impieg. Ord. Mauriziano . . 344-45
Rubatto coniugi, paste, 34 v. Maria Vittoria . 294
Rubatto Ant., liquorista, 4 v. S. Domenico. . . 276
Rubatto Antonio, usciere questura. 356
Rubatto Carlo, liquorista, ang. v. Goito e corso
Vittorio Emanuele II 276
Rubatto Giuditta, 44 p. Gran Madre di Dio . . 578
Rubeo frat., panier., 24 v. Borgo Dora. . . 484
Rubeo Oreste fu Luigi (Padova). . . 50, 59
Rubeo Teofilo ed Oreste frat. 47 c. Re
Umberto 53
Rubietti Giov., calzolaio, 23 v. Cibrario . . 228
Rubinetti, cond., albergo Persico Reale. . . . 263
Rubin-de-Cervins bar. Ernesto, 19 c. Oporto . . 327
Rubini Antonietta, maestra, 48 p. Vitt. Em. I. . . 578
Rubino Ant., panatt. (Cavoretto). 303
Rubino C., salsam., 445 c. Regina Margherita. 294
Rubino Carlo, neg. legna, 6 v. Barolo . . . 210
Rubino Carlo Sebast. 24 v. Massena . . 37
Rubino Edoardo, canon., 6 v. Corte d'Appello . 466
Rubino Eus., impres., 45 c. Siccardi 214
Rubino Gius. 40 v. Caselle 47
Rubino Matilde ved. Solaroli 38 v. della
Rocca 54
Rubino ed Ugotti, mode, 37 v. Roma 466
Rubiola coniugi e figli Barr. di Milano. 51,58
Rubiola eredi 1 v. Carena. 45
Rubiola Angela e Dom. 150 v. Circonval-
lazione 74
Rubiola Giulia, maestra, 778 str. di Cuneo . . 568
Rubiola Lucia in Cociglio 150 v. Circon-
vallazione. 74
Rubiola Pietro, maestro di ginnastica, 25 via
Gioberti 441, 562-65
Ruella Alessio, geom., 22 v. Corte d'Appello . 409
Ruella Bonifacio, fornaio, galleria Umberto I
e 26 v. Cernaia 283-97
Ruella Giuseppe, mode, 45 p. Castello 466
Ruella Stefano, avv., 4 p. Solferino. 422
Ruffi Dom. e C., alberg., 8 v. Bellezia . . 268
Ruffa frat., falegn., 42 v. Princ. Tommaso . . 209
Ruffatti G., bianch., 2 v. Accad. Scienze. 474-75-76
Ruffina Carlo, macell., 26 v. S. Donato. . . . 300
Ruffinati F., drogheria, ang. v. Consolata e
p. Savoia 249
Ruffinato Maria in Anglesio 40 v. Fabro. 25
Ruffinella Gio., fattorino, 6 v. Cernaia. . . . 441
Ruffinella Gius., capit. Distretto militare . . 372
Ruffini Arturo, impieg., 7 v. Alfieri . . . 250,391
Ruffini Franc., dott. in dir. eccles., 38 c. Oporto. 546
Ruffino, cond., alb. del Sole 264-65
Ruffino coniugi 45 v. Mazzini . *pag.* 55-74
Ruffino Ang. di M. 46 v. Circonvallazione 74
Ruffino Ant., maestro, 53 v. Goffredo Casalis . 574
Ruffino Clemente, fabbro ferr., 50 v. dei Fiori . 246
Ruffino Gius., neg. vino (barr. d'Orbassano) . 305
Ruffino Ippolito merito, 45 v. Mazzini 38,523-24
Ruffino e Griggi, velluti, 13 v. Barbaroux e
7 v. Mercanti 464-77
Ruffino Martinotti L., maest., 53 v. Goffr. Casalis 578
Ruffoni G. e C., neg. stoffe, ang. v. Garibaldi
e 2 v. Genova 466-74
Ruga, sarta, 47 v. Baretti 467
Rughi Ed., ing., 3 via Perrone 488-89
Rughi-Mottini, istituto, 3 v. Perrone. 581
Ruggeri Pietro, calzol., 36 v. Cernaia 228
Ruggieri Damiano, delegato P. S. 355
Ruggia Isid. stucc., 27 v. Legnano . 33, 240
Rumiano Candido, proc., 6 v. Stampatori . . 547
Rusca Gius., pellicc., 34 v. Garibaldi 223
Rusca Gius. ved. Piovano 42 v. Bellezia . 9
Rusca e Merlo, neg. carta, 4 p. Eman. Filib. 497-99
Ruscazio Carlo, agente imp., 44 v. Barbaroux. 359
Ruscazio Emilio ing., 44 v. Barbaroux. 456,524
Ruschena Abele, impieg., 57 c. Vitt. Eman. II . 472
Ruscone, 4 v. Stampatori. 548
Ruscone frat. 23*bis* v. Ormea 3, 44
Ruscone Gio., vetturale, ang. v. Ospedale e
v. Carlo Alberto 258-61
Rusconi Ignazio 44 v. Venti Sett. . 40, 69, 74
Rusconi Rinaldo, avv. (Novara). 437
Ruspino C., fabbro, 44 v. S. Massimo. . . . 246
Russiano Bartolomeo, prof., 30 v. Gioberti . 562
Russo D., fabbr. saponi, 79-84 v. Ormea . . . 222
Russo Enrico, farmacista milit., 11 c. Siccardi . 378
Russo Pietrina, tabacc., staz. Porta Nuova . . 360
Rustichelli Def., alberg., 10 v. Porta Palat. 268-70
Rutto Carlo, parrucch., 8 c. Casale 248
Rutto C. e Comp., velocip. 8 c. Casale 244
Ruzzanti Gio., economo R. Univ., 13 v. Po . 545-46
Ruzzo Franc., neg. vino, 53 v. Ponte Mosca . 278

S

Sabbadini Anna Ida, maestra, 3 v. Consolata 491
Sabbione Gius., pittore, 29 c. Oporto 525
Sabbione Venanzio, avv., 4 v. Brofferio. 486,543-47
Sabbione e Platti, liquor., ang. c. Vittorio
Emanuele II e Re Umberto. 274-76
Sabbione-Lasagno Flaminia 29 c. Oporto . 43
60, 446
Sabre Carlo, usciere, 49 v. Po 550
Saccaggi Cesare, pitt., 28 v. Cavour. 525
Saccarelli Gasp., avv., 3 v. Assarotti. 543
Saccarelli Paolo, ing., 3 v. Assarotti . 252,423,521
Sacchetti e Merlo, cappellai, 23 v. Cavour. . 487
Sacchi Ant., inserv. Museo Geologico, palazzo
Carignano 464
Sacchi Carlo Barn., usciere Museo Geologico,
palazzo Carignano. 464
Sacchi Carlo, inserv. Museo Geologico, palazzo
Carignano 464
Sacchi Carolina in Guglielminetti 28
v. Reggio 53
Sacchi Costanza, 26 v. Po 429
Sacchi Lino, giornalista, 40 v. Maria Vitt . . . 543
Sacchi Guglielminetti e C., carboni artificiali,
ang. vie Reggio e Mantova 210

Sacchi L., pastaio, 4 c. Vinzaglio. . . .*pag.* 294
Sacchi-Fiore Maria, ricamatrice, 6 via Principe Amedeo 478
Sacchiero Silvio, impiegato Genio militare, 3 v. Rosine 376
Sacco coniugi, fornai, 34 v. Nizza 207
Sacco A. e C., neg., 21 v. Montevecchio . . 243
Sacco Aless. 27 v. Ponte Mosca 49
Sacco Aless., avv., 9 v. delle Scuole 513
Sacco Carlo, impieg., 6 v. Princ. Amedeo . .462
Sacco Domenico, impieg. (Barr. di Milano) . .347
Sacco Franc., sacerd., 28 v. Mercanti . . 94,468
Sacco Gio., liquorista, 45 v. Mazzini 276
Sacco Gio., neg., 45 v. Mazzini 286
Sacco Gio. Batt., droghiere, 24 v. Genova . .249
Sacco Giov., tratt., 423 v. Madama Cristina . 270
Sacco Gius. e sor. Negro, sarte, 5 v. Alfieri . 167
Sacco G. B. fabbr. menta, 74 c. Principe Oddone 51, 274
Sacco Luigi 35 v. Carlo Alberto. . . 45, 58
Sacco Paolo, med. (Mad. Pilone) 352,425-30-78,533
Sacco Randolfo, perito, 4 v. Bogino . . 523-24
Sacco Teresa, sarta, 73 c. S. Maurizio. . . .167
Sacerdote frat. 45 v. Bogino. 44
Sacerdote A., negoz mode, 27 v. Roma . . . 466
Sacerdote Adolfo, ing., 47 v. S Giulia. . . . 521
Sacerdote Anselmo, impieg., 35 v. Carlo Alberto 343
Sacerdote Aron Bellom 4 v. Garibaldi. . 28,62
Sacerdote Camilla in Sacerdote 43 v. Po 49
Sacerdote Edoardo, perito, 27 v. Roma . . . 524
Sacerdote Eman., 46 p. Carlo Felice . . . 421-81
Sacerdote Em. e nip. 65 v. Venti Settembre . 70
Sacerdote Emanuel, fu Salvador banch. 43 v. Roma. 28,464
Sacerdote Enrichetta vedova Malvano 63 v. dei Fiori 26
Sacerdote Ezechia e C., banca, 26 v. Maria Vittoria 161,380,462-96,504
Sacerdote Fausto, avv., 4 v. Ponza . . . 348 513
Sacerdote Fed., avv.,22 v. Pietro Micca. .513-17
Sacerdote Giacomo avv., 42 via Pio Quinto 23, 457-69-94
Sacerdote Lazzaro, impieg., 19 v. Berthollet .474
Sacerdote M. già Matteudi negoziante, 7 via S. Teresa. 164-65
Sacerdote Moise, vice-canc., 30 v. Po 368
Sacerdote Oreste e Comp., 4 v. Ponza . . 252 55
Sacerdote Raffaele forn. milit., 64 corso Casale 17, 25, 471-87
Sacerdote S., orefice, 25 p. Castello . . . 484-85
Sacerdote Salv., avv., 4 v. Bava. . . 486,504-13
Sacerdote Samson et fils, antiquario, 23-25 v. Maria Vittoria 183
Sacerdote Teodoro, insegn., 6 v. Cavour 491,599
Sacerdote Vitt., avv.-proc., 38 c. Vitt. Em. II. 513-17
Sacerdote-Fubini Nina, 4 v. Goito 433
Sacerdotti Cesare, dott. assist., 30 c. Raffaello . 552
Sacheri comm. Giovanni, ing., 25 c. Vitt. Emanuele II. . . 442-43-84-85-99,507-21-26-69
Sacheri Gius., pitt., 5 v. Basilica 525
Sachero Celestino, ten.-generale, 26 v. Maria Vittoria. 450-53
Sachero Melchior., avv., 20 v. Garibaldi . 513-17
Saconney Teod. ristor., scalo Porta Nuova, abit. 71 v. Nizza . .35,42,43,72,274
Sada eredi 40 v. S. Tommaso . . . 41, 63
Saettone Federico, consigl. Soc. Internazionale della Pace, 40 v. Cernaia . . . .*pag.* 44
Saettone-Bogani L., maest., 180 c. Reg. Mar. 75
Saffirio And., prof., 25 v. del Carmine 420-40. 277
Saffirio Angela, maestra, 2 v. del Carmine. 75
Saffirio Rosa, maestra, 2 v. del Carmine. . 75
Saggio Normale delle Sete, 26 v. Ospedale . 93
Saglia, vinaio, 10 v. Lanino 282
Saglia Oddino, caffett., ang. v. Po e 2 piazza Vittorio Emanuele I. 27
Saglietto Giacomo, medico-chirurgo, 14 c. Cairoli 401,40
Saglione Carlo, med.-chir., 3 p. S. Giovanni 93
Saibene Carlo, prof., 44 c. Princ. Eugenio . 44
Sala, birr., 40 v. Garibaldi e 2 v. Conte Ver. 75
Sala frat. fu Franc. 23 v. Rossini . . 9
Sala Ant., sacerdote, 52 v. Cottolengo . . . 342
Sala Carlo, latton., 12 v. S. Donato . . . 259
Sala F. O. e C., prod. chimici, 33 v. Nizza . 246
Sala Franc. fu Ambr., costrutt., 23 v. Rossini 25
Sala Gabriele, specch., 40 v. Lagrange . . 491
Sala Gio., capp. emit. S. Pietro in Vincoli . 34
Sala Gio., direttore Real Casa, palazzo Reale
Sala Giovanni, vinaio, 40 v. Montebello . . 282
Sala Gius., medico, 63 c. Princ. Oddone 352,42
Sala Lomellina, parrucch., 24 v. Berthollet 248
Sala Romeo impr., 4 c. Duca Genova 24,28
Sala R., conciat. pelli, Madonna di Campagna 221
Sala Tranquillo, latton., 24 v. S. Donato. . 259
Saladino Franc., maestra, 7 v. Bellezia . . 478
Salamano Felice, fabbro, 7 v. Goito. . . . 256
Salandra Ant., sotto-segret. Tesoro (Roma). 345
Salari C., vinaio, 25 v. S. Donato. 282
Salari Carlo, liquorista, 25 v. Saluzzo . . . 276
Salassa Dom., neg., 38 v. Cernaia . . . 204-51
Salati Ercol., avv., Pal. Carignano . . . 390-545
Salchi Vittorio, insegn., 28 v. Massena . . . 490
Salera Virg., drogh., ang. v. Andrea Doria e v. Lagrange 249
Salerno Rocco, mercerie, p. Em. Filiberto pon. 180
Sales Marco, med., 116 c. Reg. Margherita 45
Salesiana (tip. e libr.), 32 v. Cottolengo e 4 v. Madama Cristina 494-95-98
Salesse Edoardo, ragion., 2 *bis* c. Palestro . 322
Saletta Aug., avv., 98 c. Vitt. Eman. II. . . 518
Saletta Giuseppe, ragion., 49 v. S. Tommaso. 87
Salina Delfina, mercerie, 18 v. Genova . . . 479
Salino conte Alfredo 84 c. Vitt. Eman. II. 33, 72, 327,
Salino Franc., cond., alb. Fucina . . 262 65
Salivetti Pietro, neg. vino (Madonna Campagna
Sallier de la Tour conte Vittorio, 41 v Carlo Alberto 327
Salmini, bustaia, 40 v. Po 469
Salmoiraghi Gius., avv., 7 v. S. Tommaso . . 518
Salomone Aless., capo-tecn., 47 v. Arcivescovado 87
Salomone A. Mario, ing., 40 v. S. Tommaso. 452,521
Salomone Felicita di Pio-Ant. 32 Borgo Dora. 42
Salomone Fr fu Michele neg., 47 v Venti Settembre 48, 197, 265
Salomone Gio., maestro, 26 v. Belvedere 422
Salomone Mich. neg. calce, 26 v. Nizza 32,24
Salomone Pio Ant. 32 v. Borgo Dora . 12 27,61
Salsotto Vinc., materass., 39 v. Roma. . . . 251
Salsotto Giovenale, med.-chir., 32 c. Vittorio Emanuele II. 374, 401
Salsotto Gius., prof., 32 c. Vittorio Em. II . .
Salussoglia Federico, Barriera di Lanzo . . .

...ia Luigi 5 v. Beccherie . .*pag.* 9
...a Angelo, segret., 53 v. Mazzini. . . 348
...a (litogr. Carpignano e C.), 28 via ...aria Vittoria. 495
...di Paesana marchesa Aurelia, 4 v. Consolata 327, 400-16
...di Paesana marchese Federico via Consolata 21, 327
...di Paesana Maria 4 v. Carmine. . 46
...di Paesana e Castellar M. 4 v. delle ...cuole 28, 63
...re Ant., fabbr. intonaco, 50 v. S. Giulia. 242
...re Dom., salsam., 8 v. S. Donato . . 291
...re Franc., lavori alpacca 62 via ...doberti 30,234
...ri Aspasia, banco lotto 2 v. S. Massimo. 363
...ri C., pizzicagn., 22 v. Genova. . . . 291
...ri Ernesto, impieg., 44 v. della Zecca. 337
...ri Gio., avv.-proc., 44 v. S. Teresa . . 513
...ri I. e C., legnami, 40 v. Massena . . 207
...ri conte Tomm., prof., 47 via Principe Tommaso. 327, 461-82, 561
...ri di Wiesenhoff nob. Giac., ing. 5 via ...lei Mille 327, 456-87, 524
...ri di Wiesenhoff cav. Giov., 42 v. ...Mazzini 452
...zzo Carlo 6 v. Fabro 52
...zzo G. B., tintore, 2 v. S. Domenico . . 477
...zzo L. ved. Bigia isolato 84 strad. di Lanzo 74
...vai Corinna, maestra, 45 v. Botero. . 373-78
...vai Vittorio, valigiaio, p. Saluzzo 223
...vaj Ang., impieg., 43 v. Carlo Alberto 435,545
...vaschi Ang., 4 v. Assietta 564
...vi Gius., prof., 46 v. S. Giulia. . . . 564
...vi Gius., colonn., 2 v. Mazzini. 376
...vi Del Pero Delfina in Albertengo di Monasterolo 35 v. Mad. Cristina . . . 34
...vini Albina, mercer., 2 v. Andrea Doria . 479
...violi Ignazio, dott., 40 c. Valentino. . 548-52
...za Silvio, pastice., 35 v. Mantova . . . 283
...za Stef., decor., 2 v. Corte d'Appello . . 189
...za Vinc., avv., 4 v. Milano 508-43
...zapietro Antonietta, frutta, 4 v. Venti Sett. 293
...zapo sor., mod., 2 v. Accad. delle Scienze. 168
...zapo Gio., impieg., 3 v. Finanze 380
...zapo Gius., usciere R. Questura 356
...zapo Luigi, materass., 38 v. Montebello. . 231
...zapo Vittorio profum. parrucch., 4 via Roma, abitaz. 40 c. Dante . . 22, 217-48
...zapo Vallerino Ern., maestra, 2 c. Beccaria . 578
...zeler Carol. in Geoffroy 5 c. Napoli. 42
...zzaboni Gius., pizzicagn., 46 c. Casale . . 291
...zzaretti, fabbr. tubi di rame, 8 v. Bava . . 236
...zzari Romolo, velocip., 6 c. Duca di Genova 244
...zzatore fratelli, merc., 24 v. S. Dalmazzo 478-83-90, 201-02-03
...zzatore Enr., prof., 24 v. S. Dalmazzo . . 526-74
...zzatore Francesco, insegn., 40 v. Tommaso 574
...zzatore Gio., neg. legna, rimp. 44 v. Berthollet 240
...zzetto Bart., ragioniere, 5 v. Assarotti 522-23-24
...zzetti Lor., caffett., 4 str. R. Parco . . . 273
...zzetzani Franc., mobili, 4 v. Cottolengo . 204
...zzetzi Antonino, proc. gener. Cassazione . 364
...zzi anni-Magnetti Amalia, maestra, 5 via Ottavio Revel. 578
...zzoli Angelo, tornitore, 44 v. Ormea . . 204
...zzoletti E., impieg., 47 v. Silvio Pellico . 472
Sanino Emma, sarta, 56 v. Gioberti. . .*pag.* 467
San-Lorenzo Luigi, parrucch., 47 v. Barbaroux. 248
Sanmartino Angelo, materass., 23 v. Cibrario . 234
Sanmartino M., fabbro ferr., 40 v. S. Quintino . 246
Sanmartino Maria, levat., 94 strad. di Lanzo . 539
San-Martino conte di Castellamonte 328
San-Martino conte di Torre di Bairo 328
San-Martino d'Agliè marchese Carlo, 42 v. Arsenale 328, 428
San-Martino di Chiesanuova nob. Massimiliano, 44 v. Madama Cristina 328-93, 453
San-Martino di S. Germano march. Casimiro e figli 42 c. Vitt. Em. II 72, 328, 499
San-Martino di San Martino e Strambino nob. Gioachino, capit., 39 v. Bertola . . 328-74
San-Martino di Valperga conte Guido, senatore, 54 v. Bogino 347-28, 585
San Marzano di Caraglio Emilia, 42 v Roma . 428
Sanna Giovanni, dott., 43 v. Vittorio Amedeo II 404
Sanna Luigi, dott. Ospedale Oftalmico 553
Sannazzaro di Giarole conte Gio. Batt., 41 via Carlo Alberto 328
Sannazzaro Stefano 63 v. Nizza 42
Sanquirico Carlo, prof., 40 c. Valentino . . .556
Sanquirico Ettore, perito, 45 c. Siccardi . 523-24
Sansalvadore Giac., specchiaio, 31 v. Garibaldi 491
Sansalvadore Gius., sarta e modista, 6 v. Porta Palatina 467-68
Sansiel G., neg. paste, 57 v Po 294
Sansoldo Gio., succ. Sottocornolo, 44 v. Fucina. 233
Sansoni Luigi, med., 3 v. Bava. 534-53
Santa Aless., insegn. 3 v. Parma 492
Santacroce Cost., sarta e mod., 34 v. Cernaia. . 467
Santamaria sor., modiste, 20 v. Pietro Micca . 466
Sansevermo-Vimercati Alfonso (Milano) . . . 475
Santanera, sarto, 33 v. Zecca 470
Santanera Carlo 39 v. Napione. 41
Santanera Gius. 5 v. Belvedere 9
Santanera Natale, prof., 48 v. Bogino. . . .583
Santanera Venanzio, med., 84 c. S. Maurizio. .534
Santanera Zenaide, mercerie, 4 v. Moncalieri .479
Sante Celestina, commest. (Barriera di Nizza). 304
Santi Flavio, dott., 37 c. Re Umberto . . 453, 534
Santi-Leoncini C., mod., 4 v. Roma. 468
Santiano Andrea, ristor. (Barriera di Francia) . 303
Santiano Cesare, 40 c. Valentino 452
Santiano Pasquale, farmacista, ang. via della Rocca e v. dei Mille 537
Santi-Leoncini C., biancherie, 4 v. Roma . .475
Santo Michele, pirotecnico (reg. Cavoretto) . 247
Santo Michele, usciere Questura 356
Santoli Gius., attrezz. teatrale, 11 v. Arsenale . 233
Santonè Angelo, ing. 3 v. S. Quintino 524
Santoni Gius., ispett. P. S. 356
Santoro Filippo, ing., 66 c. Vitt. Eman. II. 477,524
Santoro Pietro, impieg., 25 c. S. Maurizio. . 362
Santuario della Consolata 21
Santuario di Graglia 28
Santucci Vitt., vinaio, 31 v. Moncalieri . . .282
Santus Maria, panatt. (Abbadia di Stura) . . 303
Sapegno Gio., ing., 44 v. Sacchi . 476-91-93, 521
Sapellani conte Enrico G. Ant., 2 c. S. Martino 328
Sapelli Em. Filib., impieg., 3 p. Maria Teresa . 339
Sapelli-Melina contessa di Capriglio 328
Sapetti Ant., neg., 50 strad. di Lanzo 294
Sapetti Domenico, calzol., 42 v. Giulio . . . 228
Sapetti G., selvaggina, 6 p. Palazzo Città . . 294
Sapetti Gius., tappezz., 4 v. Consolata 190,203-04

Sapetti Gius., usciere Tribun., 44 c. Napoli *pag.* 366
Sapetti Gius. 23 v. Biella 41
Sapino, calzol., 3 v. Venti Settembre 228
Sappa Basilio, medico, 19 c. Vitt. Em. II . .396,534
Sappa Maria in Cian 2 v. Giov. Berchet 30, 45
Sappia Luigi, calzol., v. Bertrandi ang. corso Palestro 228
Saracco, calzol., 10 v. Monte di Pieta 228
Saracco coniugi 16 p. Statuto 66
Saracco Cristina 23 v. Juvara 32
Saracco Enr., orolog., 8 p. Vitt. Em. I . . .485
Saracco S. E. Gius., Ministro Lavori Pubblici 343
Saraceno di Torre Bormida cont. Enrichetta, 22 v. della Rocca 328, 427, 584
Saragat Gio., avv. pubblicista, 1 v. Siccardi . 513
Sarda Gio., tornitore, 49 c. Vitt. Em. II . .204
Sardi frat., vinai, Docks. 278
Sardi Andrea, floricoltore, 4 p. Vitt. Em. I . .192
Sardi Bart., vinaio, 41 v. della Rocca 282
Sardi Carlo, macell., 93 barr. Casale . . .300-02
Sardi Edoardo, vinaio, 21 v. Maria Vittoria .278
Sardi G., avv., 24 v. Monte di Pieta 513
Sardi Giov., neg. vino, nel Docks 278
Sardi P., merc., ang. v. Ospedale e Lagrange . 479
Sardi Stefano, calzol., 2 v. Mazzini 228
Sardi Vinc., ing., 153 c. Reg. Margherita . .502
Sardi e Tirone, ortopedici, 9 v. Lagrange . .537
Sardo, confett., ang. v. Lagrange e Cavour . .283
Sardo Benedetto, latton., 40 v. Rossini . . .239
Sardo-Pareto Placida, levatr., 52 v. San Secondo 333, 539
Saroglia Em. 44 v. Piossasco 48
Saroglia Enrico, scatol., 16 v. Stampatori. . .497
Saroglia Maria, macell., 47 v. Ponte Mosca .300
Saroldi frat. e Soci 434 v. Cottolengo . 22
Saroldi Carlo ing., 5 v. Ospedale 47, 69, 430, 524
Saroldi Luigi, fabbr. cristallerie, Martinetto .494
Sarru Severino, parrucch., 6 v. Giulio. . . .248
Sarti Gius., avv., 1 v. Po 513
Sartirana Pilade, impieg., 3 v. Princ. Tommaso 471
Sartirana Pio, impieg., 3 v. Princ. Tommaso 470
Sartore Bartol., macell., 40 v. della Rocca .300
Sartoretti Gius., falegn., 3 v. Private 209
Sartoretto, orolog., 44 v. Nizza 188
Sartori G., fotografo, 3 c. Regina Margherita 496
Sartori Vincenzo, ombrellaio, 34 v. Cernaia .484
Sartoria Milanese, 27 v. Garibaldi. 474
Sartorio ved., 4 *A* v. Arcivescovado 239
Sartorio Batt., latton., 49 v. Gioberti 239
Sartorio Carlo, latton., 3 v. Volta 239
Sartorio Carlo, impieg., 6 v. del Carmine . .343
Sartorio Elisa, maestra, 1 v. S. Chiara 492
Sartorio Felice, impieg., 40 v. Venti Settembre 345
Sartorio G., calzol., 10 c. Principe Oddone. . 228
Sartorio Gio. di Seraf., latton., 44 v. Nizza . 239
Sartorio Gio. e figlio, latton., 49 v. Bellezia 239
Sartorio Gio. 47 str. di Lanzo. . . 33, 491
Sartorio Gius., scultore, 42 v. Rossini 527
Sartorio S., latton, 42 v. Saluzzo 239
Sartoris Carlo, fornaio, 44 v. della Rocca . .297
Sartoris Carlo, trattore, 2 v. Melchior Gioia . 270
Sartoris Costant. 26 v. Mad. Cristina. 35, 36, 39
Sartoris e C., velocip., 63 c. S. Maurizio. . .244
Sartoris Domen., legat., 42 v. S. Teresa. . 495-98
Sartoris Domen., vinaio, 10 v. Fabro 282
Sartoris Franc., vinaio, 3 v. S. Chiara 282
Sartoris Gio., apparecchi sanitari, 44 v. Nizza . 237
Sartoris Gio., cappellano, 1 v. Mad. Cristina 94, 468
Sartoris Gio., fornaio, 34 v. Ormea . . .
Sartoris Giuseppe, coltellin., al Martinetto
Sartoris Maria, modista, 4 v. S. Teresa . .
Sartoris Teresa, stiratrice, 42 v. Stampatori
Sartoris Dom. e condomini 52 v. Madama Cristina . . . . . .
Sarzana Enrico, orefice, 4 v. Milano . . .
Sarzana Gius., banco prest., 2 v. Basilica . .
Sarzana Gius., camb., 2 v. S. Tommaso . .
Sarzana Ter., banco prest., 8 v. Pescatori .
Sarzano Rosa, banco prest., 9 v. S. Ottavio .
Sassernò Alb., impieg., 36 v. Accad. Alberti
Sassi Camillo, avv., 3 v. S. Massimo . . .
Sassi F., scultore, 2 v. Accad. Albertina. . .
Sassi Gius., impieg., 25 v. Barolo . . . . .
Sasso Celestina, med. cereali, 67 v. Nizza .
Sasso Gius. ved. Pellegrini 24 v. Orti
Sasso-Barra Lucia, maestra, 6 c. Vitt. Ema.
Satta-Puliga Salv., avv., 20 v. Maria Vitto
Saudino Giac., cons. prov. (Ivrea) . . .
Sauli Giuseppa, commest. (Mad. di Campag
Sauli d'Igliano Gius., pitt., 26 c. Siccardi .
Sauli Maria (Genova) . . . . . .
Savaglia Bart., oref., 28 v. Maria Vittoria.
Savaglio Giorgio 4 p. Mad. Cristina. . .
Savaglio Giorgio, stagn., 32 v. Roma . . . .
Savant Domitilla, levatr., 40 v. Zecca. . . .
Savant G. B., mecc., 40 stradale di Lanzo
Savant Luigi, avv., 47 v. S. Massimo . . .
Savarino, coniugi, tratt. 52 str. R. Parco
Savarino fratelli, cond., 4 v. Allioni . . .
Savarino Carlo 82 c. Princ. Oddone. . .
Savarino-Corti Emilio, 6 v. della Rocca . . .
Savaro Paolo, pellett., 48 v. Roma . . . .
Savarro Giov., istit. Coll. Nazionale, 4 v. Scuole
Savarro Marco, maestro, 33 v. dei Mille. . .
Savatone Angiolina 86 v. dei Fiori . . .
Saverino Carlo, neg. legna, 4 v. Borgo Dora .
Savi Bened., avv., 5 v. Quattro Marzo .
Savi Ercole, colonn., 24 p. Vitt. Eman. I .
Saviato L., pellami, 4 v. Galliari . . . . .
Savigliano M., droghe e coloniali, 3 via San Donato 219-77-9
Savinelli Luigi, avv., 8 v. Saluzzo . . . . .
Savini Clementina, oref., 6 v. Milano . . 484-8
Savini Giovanni avv., 25 via Montevecchio 33, 41, 65,
Savio, calce e cementi, 4 v. Orti 240-4
Savio, conduc., alb. del Campanile . . . .
Savio coniugi, alberg., ang. v. Borgo Dora e v. S. Simone . . . . . .
Savio A., calzol., 93 v. Casale . . . . . .
Savio Angelo Franc., libraio, rimp. al 7 via San Quintino 494-98
Savio Annib., orolog., 8 v. Alfieri . . . . .
Savio Ascanio, sac. (R. Parco) . . . . . .
Savio Carlotta, sarta, 35 v. Roma. . . . . .
Savio Caterina succ. Nota Gius., 3 v. S. Quintino.
Savio Celest., tratt., 34 c. Re Umberto . . .
Savio Cesare, cassiere, 42 *bis* v. Saluzzo . . .
Savio barone Federico, 9 v. Bogino . . . .
Savio Franc., calzol., 122 c. Reg. Margherita
Savio Gio., affitt. cavalli, 10 c. S Maurizio
Savio Gio. 74 *bis* v. Saluzzo . . . .
Savio Gio., pres. Soc. op. Mad. di Campagna .
Savio G. ved., cartol., 10 v. Rosine . . . .
Savio Gius., vinaio, p. Gran Madre di Dio ang. v. Moncalieri. . . . . .

...iuseppe, scrivano, 4 v. Orti . . . *pag.* 377
...ius., insegn., 28 v. Po. 492
...r., gran., ang. v. Pluna e Ospedale . . 294
...ngi, alberg., 5 v. Ponte Mosca . 268-70
... macellaio, 1 v. Arsenale. 300
...gi e C., ferramenta, 41 v. S. Quintino. 235
... cartolaio, 28 v. Cernaia . . . 498-99
...ria, stiratr., 24 v. Barbaroux . . . 476
...condo, liquorista, 10 v. del Carmine. 276
...v., giardin., barr. Martinetto 498
... Bernstiel Adele, 9 v. Bogino. . . . 584
... Bernstiel B. Feder., 9 v. Bogino . 328-65
... F., legat., 20 *bis* v. Princ. Amedeo 497-98
...ris., ing., 51 v. Goffredo Casalis . 521-50-62
...G., fond. caratt., 71 c. S. Maurizio . 200
...lli A., rappr., 5 v. Po 487-88
...o C. e C., neg. abiti, 4 v. Po 474
... Pietro, ragion., 24 v. Alfieri 375
...o., rappr., 36 v. Venti Settembre . 253-55
... Cost., ingegn., 2 v. Carmine . 413-87, 521
... Mario, avv., 2 v. del Carmine . . . 543
...o L., battiloro, 194 corso Reg. Margh. . 489
...o Franc. 36 v. S. Anselmo. . 25, 63
...ecca Palmira, maestra (Beata Vergine compagna) 424, 573-78
... Giuseppe, banco lotto, 48 v. Barolo . 363
...-Barozzi Franc. vedova Antonelli 44 v. Barolo 8, 60
...tti S., ing., 44 v. Venti Settembre . . 521
... Enrico, capit. d'artiglieria, isol. 42
... Bonzanigo 375
... Riccardo, farmacista, 98 v. Nizza . . . 537
... calzol., 41 v. Madama Cristina . . . 228
... Cristina, salsam., 4 v. Thesauro . . 294
...ia Dellina, tratt. (Lionetto) 304
...ha Pietro, cristall., 10 v. Garibaldi . 491-92
...hone Carlo, impieg. Off. carte valori . . 362
...glore Franc., tratt., 33 c. Valentino . . 270
...ghetti Giac., neg. gran., 41 c. Re Umberto. 295
...glione Gius. Lor., amianto, 23 v. Roma 182-96, 217-21-29-32-36-41-42-43-93, 537
...ghetti Paolo, neg. grano, 5 c. Oporto . . 295
...ghetti Pietro, salsam., 25 v. Cibrario . . 294
...ola Isidoro, caffè, p. Statuto 274
...a Alb., macinat., 39 c. S. Maurizio . . . 249
...a Amato, sacerd., 46 v. Princ. Amedeo. . 468
...a Gius., neg. vino, 18 v. Carlo Alberto . 278
...a Stef., avv., 26 v. Princ. Amedeo . 543-40
...vatio ti coniugi, neg. legna, 20 c. Casale . . 240
...adiotti Natale, caffett., ang. v. Carlo Alberto e Andrea Doria 273
...lambro G. B., vinaio, 40 v. Mad. Cristina. . 282
...denghe D., mag. alim., 11 v. Montevecchio . 286
...denghe Luigi, maestro di scherma, 2 v. Po 557-87
...deradi Adel. ved. Termignon Pietro 1 v. Assietta 6, 24, 37
...alero Luigi, barcaiuolo, 7 v. dei Fiori . . 453
...aletta Pietro, merc.-sarto, 42 v. Roma . . 474
...aletti, calzol., 9 v. Garibaldi. 228
...aneti Pietro, calzol., 10 v. Mazzini 228
...aletti e Margarini, calzol., 7 v. Corte d'App. 228
...alini Giulio, rappr., 34 v. S. Quintino . . 255
...arise Franc., delegato P. S. 355
...alvedi fr. e sor. 7 v. S. Teresa 63
...alvino Ces., avv.-proc., 46 v. Bellezza . . 543-47
...alvino Gio., avv.-proc., 2 v. Genova . . . 547
...avino Gius., ingegn., 194 c. Reg. Margh. . 521
...avagatta Giorgio, ingegn., 46 v. Pio Quinto. 344
Scanagatti Adelina 38 v. Arsenale . *pag.* 64
Scanagatti Luigi, meccanico, 3 v. Argentero 240-42
Scanavini Gust., not., 9 v. Mercanti 548
Scanavino, macell., 4 v. Alfieri 300
Scanavino Giovanna, trapuntaia, 8 v. Pescatori . 259
Scandellari Camillo, ingegn., 44 v. Zecca . . 337
Scandolera Biagio, vinaio, 7 v. Goito 282
Scapaccino Giulio, avv., 28 v. S. Tommaso . 543
Scarafia Carlo, impieg., 4 v. Tarino. 474
Scarafia G., maestra Istituto Duch. Isabella. . 586
Scarafia Carlo, impieg., 33 c. Siccardi . . . 537
Scarafia Enr., geom., 19 v. Porta Palatina . . 522
Scarafia Gius., parrucch., 2 v. Vasco 248
Scarafia Luigi, impieg., 16 v. Botero 463
Scarafia Tancredi (Abbadia Stura) 424
Scarafiotti Carlo, impieg., 44 v. Garibaldi . . 363
Scarafiotti Gaud., impieg., 3 v. Beaumont . . 363
Scarfiotti avv. Lodov., 24 v. Magenta 385, 500-04
Scarfiotti Rob., consigl. Economa 44 v. Genova. 339
Scarampi del Cairo M. Albino, 25 v. Bogino . 454
Scarampi di Monale N. Adele, 94 c. Vittorio Emanuele II 328, 400
Scarampi di Pruney Alb. 25 v. Bogino . 44
Scarampi di Pruney M. Lod., 25 v. Bogino . 328-98
Scarampi di Villanova C. Edoardo., 45 via Cernaia. 328-40, 453-579
Scarampi di Villanova M. Fernando, 44 via S. Francesco da Paola . . 340-28, 459-86
Scaranzano Dom., otton., 50 v. dei Fiori . . .234
Scarasso Anna, salsam., 53 v. Cottolengo. . . 294
Scaravaglio Ipp., levat., 27 v. Acc. Albertina. 539
Scaravelli Agost., usciere, 45 v. Cibrario. . . 365
Scaravelli Gaetano, cappell., 43 v. Nizza. . . 187
Scaravelli Gio., med., 4-6 p. Statuto . 350, 423, 534
Scaravelli Gio., usciere, 6 v. Bogino. 357
Scarbi G., fotografo, 46 v. Princ. Amedeo. . 496
Scarfiotti Lodovico, segret., 21 v. Magenta . . 456
Scarlata, parrucch., 22 v. Cernaia 248
Scarlata Giov., parrucch., ang. via Garibaldi, v. Assarotti e 30 v. Cernaia. 248
Scarlata e C., parrucch., 78 c. Vitt. Eman. II. 248
Scarpa G. L., med.-chir., 37 v. Zecca . 403, 534
Scarpa G. V., prof., 44 v. Corte d'Appello . 540
Scarpa Igino, pittore, 9 v. Saluzzo 526
Scarpellini Dom., merciaia, 5 v. S. Secondo . 179
Scarpetta Gius., impieg., 60 v. S. Chiara . . . 558
Scarrone Gius., 49 v. Garibaldi 497
Scarrone Vitt., maestra, 42 v. Cernaia . . . 492
Scarsi F. e C., neg. vino, 20 v. Venti Sett. . 278
Scarsi Gio., maestro, 47 c. Oporto 574
Scarzella Gio. Batt., panatt. (Cavoretto) . . . 303
Scarzella Gius., magazz. alim., ang. v. Piana e Maria Vittoria 286
Scarzella Gius., pizzic., 12 v. S. Franc. da Paola 294
Scarzella Maria, vinaia, 15 v. Stampatori. . . 282
Scatena, parrucch., 26 c. S. Maurizio . . . 248
Scati di Casaleggio M. Vitt., 2 p Maria Teresa, 316 328, 500
Scavarda Ang., direttr., 4 v. Basilica . . . 423, 572
Scavarda Giacomo, tappezz., 5 v. Lagrange . 190
Scavarda Gius., maestra, 44 p. G. Madre di Dio 578
Scavarda-Chiartano Dom. impres., 4 via Principe Tommaso 214
Scavia G., avv., 4 v. Sagliano 335, 456-80-97, 513
Scavia Gio., mons., (Castellazzo Bormida) 440-68
Scavia Gio, avv. (Pianezza) 337
Scavino Seb., vinaio, 29 v. Princ. Amedeo. . 282
Scazzola Enrichetta, sarta, 2 v. Mazzini . . . 467

Schaeffer Rosa, diaconessa Ospeda'e Valdese, 36 v. Berthollet . . . . . *pag.* 434
Schalek Enr., ing., 434 strada di Francia 464-75,521
Schemboche, fotogr., 23 p. Castello. 196
Scherer G., rappr., 6 c. Re Umberto . 487, 225-55
Schiaparelli Ernesto, prof., 4 v. Accad. delle Scienze 460
Schiaparelli Luigi, membro Accad. Scienze, 18 p. Vittorio Emanuele I, 483, 548-49-51
Schiapparelli Emilio, dott., ang. p. S. Giovanni e v. Venti Settembre . . . 123-87
Schiapparelli, farm. omeop., 30 v. Venti Sett. . 537
Schiapparelli Alexine, 53 v. S. Massimo . . . 128
Schiapparelli Clemente, impieg., 33 via San Massimo 362, 453
Schiapparelli G. B. e figli, farm., 7v. Alfieri 216-20-21
Schiapparelli Luigi, usciere, 1 v. Rossini . . 370
Schiapparelli Pio e sor. 42 v. Mazzini. . 9
Schiapparelli Tancredi, farmacista, p. S. Giovanni ang. v. Venti Settembre 537
Schiari Ernesto 6 v. Pescatori . 47, 69, 72
Schiari dei Conti, nobile 328
Schiary Riccardi conte Edoardo, 32 v. S. Chiara . 328
Schiavi Gius., impieg., 2 v. Gaud. Ferrari . . 470
Schierano Virginia, tintoria, 28 v. Carlo Alb. . 177
Schiffone Carolina mercerie, 5 p. Vitt. Em I . 180
Schira G. e C., cappellai, 44 v. Palazzo di Città. 486
Schiunnache M., cartoleria, 48 v. Po 199
Schlaepfer e C., mecc., 1 v. Cigna, ang. Rondò Valdocco 231-34-42-44-46
Schmid Filippo, rappr., 19 v. Maria Vittoria . 235
Shröder Sophie, maestra, 27 v. Roma 590
Schumacher A., banc., 13 via S. Franc. Paola . 161
Schuster Burckhardt G. (Basilea) 475
Sciacca Della Scala, sotto segret. Stato (Roma). 343
Sciacca Gaetano, dott., 47 v. Po 547
Sciamengo Ang. confett., 1 v. Nizza. 30, 283
Sciardi Margh., commest. (barr. Casale) . 304-04
Scigliano Raffaele, impieg., 19 v. dei Fiori. . 377
Sciolio Grato libraio, 1 v. Ponza 43, 53, 193-94
Sciolla Alb., avv., 2 v. S. Teresa 479-80, 505-06-13
Sciolli R., vini, 29 c. Vittorio Eman. II . . . 277
Sciolotti Brig. di G. 3 v. Savigliano. . . 64
Sciorelli Alessandro, 9 v Giannone 450
Sciorelli Giovanna (Madonna di Campagna) . 424
Sciorelli Gio., farmac., 68 stradale di Lanzo . 537
Sciorelli Lor., farmac. (Mad. di Campagna). 302, 432
Scipione Gio., stuccatore, 29 v. Mazzini . . . 210
Sciutto Dav., fabb. mob., 44 c. Princ. Oddone. 203
Sciutto Gio. Stef., vetturale, p. S. Carlo . . . 260
Sclaverano Gius., maestro, 49 v. dei Fiori 573-78
Sclaverano Gius., tappezz., 47 v. Arsenale. 490
Sclaverano-Arietti Luisa, maestra, 49 v. dei Fiori. 578
Sclavo Achille, dott. (Roma) 548
Sclavo Franc., parrucch., 32 v. Mazzini . . . 218
Sclopis Vittorio ingegn., 2 via Davide Bertolotti 5, 49, 494, 507-70
Sclopis di Salerano e condomini 4 vicolo della Caccia. 44
Sclopis e C., prod. chim., 29-31 v. Aosta . . 216
Scodnik Enr., rappr., 18 v. Sacchi 253
Scodnik Melania Irma, 32 v. dei Mille . . 428-37
Scoffone L., pizzicagn., 14 v. Rossini 291
Scofone Lor., dott. assist., 30 c. Raffaello . . 332
Scoiara A., parrucch., 47 v. Nizza 248
Scolara Luigi, sarto, 32 v. Maria Vittoria . . 170
Scolari A., neg. cavalli, 24 c. Mass. d'Azeglio 258, 392
Scolari Grazioso, latton., 2 v. S. Domenico
Scorda D., parrucch., 31 v. S. Giulia.
Scorta Ces., tint., 5 v. S. Pietro in Vin
Scorta Teresa, carbon., 45 v. Mazzini .
Scott A., liquor., 18 p. Castello 2
Scott Gio. Batt. 44 v. Guastalla .
Scotti Andrea deputato, Palazzo
p. S. Giovanni . 42, 347-33-35,
Scotti nob. Carlo Alberto . . . . . .
Scotti Giacomo e Comp., calzol., 4 v.
d'Appello . . . . . .
Scotti Gio., neg. paste, 41 v. Assarotti . . .
Scotti Gio., pensione, 28 v. Monte di Piet
Scotti Giuseppe, 20 v. Milano . . . .
Scotti L., mag. alim., 10 v. Catania . .
Scotti e Manzoni, drogh., 6 v. Stampa
Scotto sor. 424 c. Reg. Margherita
Scotto Carlo, impieg., 124 c. Reg. Marg
Scotto Napoleone, imp., 5 v. Plana . . .
Scovenna Annibale, inserv., 34 v. Cavour .
Scovero Franc., fornaio., 61 v. Venti Sett
Scozia di Calliano march. Ivaldo, 23 v.
Rocca . . . . . .
Scribante Ces., macell., 2 v. Ponte Mos
Scribante Gio., macell., 4 v. Montebello
Scribante Paolo, banchiere, 30 v. Roma
Scrimadore, farmac., 10 v. S. Franc. da Paola
Scrimaglia Gius. 30 v. delle Orfane
Scrivano Giacinto 9 v. Galliari. 27,
Scudellari G., impieg., 43 v. Arsenale .
Scuola di commercio e d'amministrazione 11
via Carlo Alberto . . . . . .
Scuole Apostoliche (Martinetto) . . . . . .
Scuole ginnasiali, 42 v. Arcivescovado .
Scuole Rosminiane, 2 v. Chisone . . . . .
Scuri Pietro, tappezz., 4 v. Thesauro . . .
Scuvero Clem. e C., telerie, 3 p. Em. Filib.
Secchi Alfredo, impieg., 2 v. Bertola . . . .
Secchi Ermene ilda, neg. vino (Pilone Anime)
Secchi Gasp., falegn., 43 c. Raffaello . . .
Secchia Gio. scalp., 13 c. Emilia . . .
Secco Carl. ved. Cometti 2 vic. S. Maria.
Secco Gius., impieg., 38 c. Re Umberto . . .
Secco-Suardo G. Cesare, 29 v. Lagrange 328-
Secondi G., prof. dott., 79 v. Venti Settembre 403, 531-33
Secreto Giuseppe, prof., 11 v. Assarotti . .
Sefusati Giuseppe, di Domenico, macellaio 2 v. Conte Verde . . . . . .
Segagni Ettore, impieg., 56 v. S. Secondo .
Segato Luigi, maggiore, 3 v. Ponza . . . .
Seggiaro Franc., insegne, *4bis* v. Rosine .
Seghesio Ern., mecc., 35 v. Nizza . . . 242
Seghesio G., levatr., 45 v. S. Massimo . . .
Seghesio Riccardo, drogh., angolo c. Vittorio Emanuele II e v. Accademia Albertina
Seghesio Teresa in Nicolis 76 v. Saluzzo 52
Seglie Carlo, leg. libri, 6 v. Arcivescovado
Seglie Em., calzol., 55 v. S. Donato . . .
Seglie Giovanni (Sacra di S. Michele) . . .
Segnetti Franc., conduc., albergo Milano .
Segre frat., velluti, 2 v. Mercanti . . . .
Segre coniugi, custodi Osp. Israelitico . . .
Segre padre e figli, banch., 29 v. Lagrange .
Segre frat. di David 4. v. Princ. Tommaso.
Segre A., abiti, 1 v. Milano . . . . . .
Segre Adolfo, impieg., 10 v. Rosine . . . .

Amelia, insegn., 43 v. S. Anselmo *pag.* 491
Anselmo, merc. sarto, 14 v. Garibaldi . . 474
C., prof., 85 c. Vittorio Eman. II . 482, 549
Carlo, avv., 6 v. del Carmine. 513
D., orefice, 70 v. Venti Settembre . . 484
David, pitt., 9 v. Stampatori 525
David fu Sam., med. sete, 43 v. Roma . 462
Davide 4 vic. S. Maria . . . 62, 66
Davide, sottoten., 8 v. S. Franc. da Paola 376
Elia, impieg., 28 v. Belvedere. 473
Felice 44 v. Finanze 25
Gabriele, neg. abiti, 46 p. Statuto. . . 174
Giacobbe, geom., 4 v. Consolata . . . 522
Giulio, orefice, 4 v. Private 487
Gius., neg. abiti, 26 v. Maria Vittoria 474
Gius., impieg., 6 v. S. Tommaso 365
Lacco, Confr. Israelitica 42 v. Pio Quinto. 434
L. Vita, oref., v. Roma vicino p. Castello. 184
Leone, orolog., 59 c. Vitt. Eman. II . 185
Moise, impieg., 29 v. Nizza. 439
Napoleone, lanerie, 20 v. Maria Vittoria 472
Napol., avv., 46 v. Ospedale . . . 513-47
P., orefice, p. Vitt. Eman. I, ang. v. Po. 184
Salomone fu Gius. 9 v. Montebello. 40
Samuele, impieg., barr. Piacenza. . 346, 494
Vitt. ved. Luzzatti 22 v. Rocca 26, 433
Vitt., neg. abiti, 4 v. S. Massimo . . . 474
Vittorina, insegnante, 44 v. Sacchi . . 491
Vittorio, agente cambio, *9bis* v. San Francesco da Paola 462
e C., abiti, 43 v. Palazzo di Città. . . 474
di Luigia, latteria, 4 v. Milano. . . . 287
Pietro, macell., 9 v. S. Francesco da Paola e 37 v. della Rocca 300
Michele, tintore, 44 v. S. Donato . . . 477
frat., commest., 1040 barr. Martinetto. 304
Luigi, 4 stradale di Lucento . . 431-44
Adamo, fumista, 9 v. S. Teresa 245
Adolfo, ingegn., 15 c. Vinzaglio . . . 497
Clara in Bianchetti 34 v. Madama Cristina 35, 68
Clara ved. Gauberti 6 c. Casale . . 47, 40
Corradino ingegn. (Biella). 450
Em. in Carassi del Villar 7 piazza Vittorio Emanuele I. 8, 47, 72
Flore, medico, 34 c. Valentino 537
Federica in Bonelli 7 v. Napione . 44
Giac. 23 v. Vanchiglia . . 59, 62, 69
G. B., avv., 4 v. Misericordia 513
Linda in Piacenza 3 v. Volta . . . 73
M., tratt., 25 c. Oporto. 270
Merope in Bianchi di Lavagna 5 v. Napione 44
Paolo, 9 p. Gran Madre di Dio 365
Rod., ing., 15 c. Vinzaglio . . 340-98, 443 524
Silvio 23 p. Vittorio Eman. I. . 53, 111
Tancredi 44 p. Vitt. Em. I . . 54, 63, 70, 72
Ugolina in Boffa 7 c. Brescia. . . 5, 43
e C., lanerie, 4 v. Ponza 472
Anna, commest. (Verna) 302
Pietro, ingegn. (Novara) 498
frat., tratt., 1040 barr. del Martinetto. 303
Luigi, macell. (barr. del Martinetto) . 302
Gius., calzol., 29 v. Garibaldi. . . . 228
Emilio, 44 v. Torino 438
Federico, 42 c. Oporto 393, 402
Gio., olio, 35 v. Principe Amedeo . . 292
P., neg. olio, 67 c. Vitt. Em. II . . . 292
Semeria Pietro, commest., 68 barr di Lanzo *pag.* 301
Seminario Arciv. 83 v. Venti Sett. 45, 50, 52, 70
Semino Madd., mod., 46 v. Montevecchio . . 468
Seminof, drogh., 3 v. S. Anselmo 249
Serafini Bernardino, maggior gen., 3 v. Rosine . 346
Serafini Luigi, impieg., 21 p. Vitt. Eman. I . 472
Serafino Adolfo, impieg., 7 v. Legnano . . . 471
Serafino Angela, vinaia, 25 v. Borgo Dora . . 282
Serafino Angelo, pitt., 21 v. Montebello . . . 526
Serafino Gabr., impieg., 3 v. Maria Vittoria . 463
Serafino Gius., tetti piani rimp. 37 v. Barbaroux 242
Serafino Giuseppina, vinaia, 53 v. S. Chiara . 282
Serafino Mich., macell., 4 v. Genova 300
Serafino V., macell., ang. v. Garib. e Consolata 300
Serazzi Carolina in Piccati E. 36 c. Oporto 43
Seren Rosso Gio., cald., 29 v. Borgo Dora. . 246
Seren-Rosso G. B. calderaio, 47 corso Firenze 4, 26, 242--46
Serena Fel., maestro ginn., 51 c. Firenze. 561-63-92
Serena Luigi, astucc., 45 v. Roma 499
Serena Luigi, tratt., barr. di Milano 270
Sereno frat., decor., 4 v. S. Agostino. . . . 489
Sereno Angela, tintoria, 6 v. della Rocca . . 477
Sereno Clem., panatteria, 24 v. S. Teresa . . 294
Sereno G., farm., 44 p. Vitt. Em. I e v. Plana . 537
Sereno L., decorat., 28 v. Maria Vittoria . . 489
Sereno-Regis M., sarta, 45 v. Bogino 467
Serniotti Luigi, incis. musica, 4 v. Artisti . . 200
Serono Cesare, assist., 58 v. Mazzini 570
Serono Giacinto, impieg., 58 v. Mazzini . . 473
Serra, sotto segret. di Stato (Roma) 343
Serra coniugi 6 vic. del Montone . . . 44
Serra, parrucch., 2 v. Fiando 248
Serra frat. 2 v. Cavour 48, 55
Serra coniugi, merc., v. Principe Tommaso ang. v. Berthollet 472-79
Serra sorelle, sarte, 27 v. Cernaia. 467
Serra eredi *80is* v. S. Donato 58
Serra Aless., accor. di pianof., 10 v. Boucheron. 265
Serra Ant., affitta vetture, 30 v. Bertola. . 258-64
Serra Ant., barcaiuolo, 41 v. Val S. Martino. 453, 246
Serra Augusto, medico, 26 via Principe Tommaso 371, 534
Serra Bern. 37 c. Vitt. Eman. II. . 48, 72
Serra Cesare, ing. mecc., 40 c. Re Umberto . 524
Serra Costanzo, impieg. 20 v. Pietro Micca. . 359
Serra Fr., maestro scherma, 17 v. Bogino 564-92
Serra Franc., pizzicagn., 3 v. Orfane 294
Serra Gaspare, impres., 10 v. Vanchiglia . . . 214
Serra G. Giac., impieg., 31 v. Principe Amedeo 419-33-40 44, 543-44-83
Serra marchese Gerolamo 33 c. Oporto 4, 43, 53, 60, 328
Serra Giacomo, impieg. Intend. Finanza . . 357
Serra Giovanni, vinaio, 7 v. Palazzo di Città e 45 v. Mercanti 282
Serra Gius. 7 v. Chieri 49
Serra Gius., marmista, 36 c. Vitt. Eman. II . . 241
Serra Gius., contab., 2 v. del Carmine . . . 377
Serra Ignazio, 17 v. Pietro Micca 364
Serra Luigi, ispett. forest., 41 v. Andrea Doria. 334-36
Serra suor Maria, Direttrice Istit. S. Maria . . 418
Serra Pietro, impieg., 66 v. S. Secondo . . . 357
Serra Pietro, vetraio, 6 v. Genova 491
Serra S., barbiere, 48 v. Bellezia 248
Serra Spirito, liquor., galleria Umberto I . . 276
Serra Tomm., pittore, 41 v. S. Franc. da Paola . 526

Serra e Gaio, lanerie, 8 v. Garibaldi . . *pag.* 172
Serra-Casasnovo F., Ordine Cor. d'Italia (Roma) . 345
Serralunga G. B. (Biella) 494-95,507
Serramoglia Augusto, 12 v. Stampatori . . . 359
Serramoglia Priamo, mecc., barr. Lanzo. 242, 452
Serratrice, calz., ang. p. Em. Filib. e v. Bellezia. 228
Serratrice Luigi, calzolaio, ang. v. Saluzzo e Galliari. 228
Serratrice Teresa ved. 43 v. S. Agostino. 57
Serravalle Emilio 35 v. Borgo Dora . . 42
Serravalle Nicola, deleg. P. S. 356
Sertorio Gio., avv., 8 v. Misericordia . . 515-17
Servetti Gaspare, alunno giudiz. 60 v. Gioberti 367
Sesia, sarta, 40 c. Re Umberto 467
Sesia Carlo, fumista, 32 v Mad. Cristina 215, 390
Sesia Celestino, conduc., albergo del Sole. . 262
Sesia F., cambista, 49 v. Maria Vittoria. . . 163
Sesia Gius., not., 22 v. Garibaldi 332-36,497,518
Sessa Veglia e C., lane, 6 c. Re Umberto . . 472
Sessano Adelaide, panieraia, 42 v. Arsenale. . 484
Sestito C., parrucch., 41 v. Bertola 248
Setragno Carlo, proc., 24 v. Barbaroux . . . 517
Settime Carlo, trattore, 5 v. S. Quintino . . . 270
Setti Luisa, insegn., 4 v Pio Quinto 587
Severina Pietro, impieg., 44 v. Massena . . . 474
Severini Erasmo, bibliot., 47 v. Po. 463
Severino Ang. in Severino 3 S. Maria . 62
Severino Giac., ombrell., 2 v. Milano 482
Seymandi Agost., medico, 14 v. Goito 397,403-27,537
Seymandi Matteo Gius., impieg. Monte Pietà . 386
Seyssel d'Aix conte Maur. 4 c. Cairoli. 44,328
Seyta Giuseppe, pellami, 40 v. Berthollet . . 225
Sezzano padre e figlia 6 v. Giac. Leopardi 29
Sezzano cugini, cartiera, 9 v. Alfieri . . 496-97-98
Sezzano Carlo. 15 c. Re Umberto 595
Sforni Primo, tappezz., 29 v. Princ. Amedeo. 490
Sgherlino Michele, ing. catasto, 44 v. Zecca. . 337
Siacci Fr., senat., ten. colon. artigl. (Napoli) . 550
Sibiglia Alf., disegn., 14 v. Quattro Marzo . 526
Sibille Gius., mag. alim., 24 v. S. Secondo . . 286
Sibillia-Bonelli Camilla, vice-presid. Istituto Figlie militari 584
Sibon G. I., lavori artistici, 133 v. Nizza . . . 201
Sibona Adolfo, tabacc., 38 v. S. Secondo . . 360
Sibona Dom., magaz. alim., 4 v. Piazzi . . . 286
Sibona Giuseppe, tabacc., 44 c. Duca Genova . 360
Sibué du Col Fel., impieg., 40 v. Juvara . . 342
Sicca Gio., Direttore R. Ergastolo 371
Siccardi conte 328
Siccardi fratelli 42 via S. Francesco da Paola 58
Siccardi D., impieg., 31 v. Princ. Tommaso . 331
Siccardi Ferdin., avv., 42 v. S. Francesco da Paola 426-62-96-99,503-05-07
Siccardi Gio. e C., cuoi, 69 v. Venti Sett. . 225
Siccardi Giusª, pizzicagn., 25 v. Nizza 294
Siccardi Lorenzo, impieg., 31 v. Accad. Albert. 438
Siccardi Pietro, inserv., Castello Valentino . . 555
Siccardi-Pansa Ernestina, ispettrice, 42 v. San Francesco da Paola 490
Sicco Franc., neg. paste, ang. v. Gioberti e Montevecchio 297
Sicco Giac., neg. paste, 47 v. Bellezia 294
Sicco L., neg. vino, nei Docks 278
Sicco Luigi, agente, 40 v. Garibaldi 250
Sicco Luigi, vinaio, 43 c. Palestro. 282
Sichling Carlo, mecc., 3 v. Valle S. Martino . . 232
Sicurtà (La), società assic., 49 v. Venti S. . 2
Sidler Emilio, Zurigo (Svizzera) 30
Sidney-Sonnino, Minist. Finanze e Tesoro (Roma) 44
Siegrist H., rappr., 6 v. Cavour 44
Sigaud Luigi, impieg., 2 v. Conte Verde. . . 111
Sigismondi Ang. credi. 36 v. Po 411
Sigismund C., 44 v. Venti Settembre. 486,21
Signetti Delfina 6 v. Berthollet. 44
Signoretti Emilio, avv., 6 v. Stampatori . . . 30
Signoretti G. B., fornaio, ang. v. Madama Cristina e v. Silvio Pellico 257
Signoretti Giovanni, not., 6 v. Stampatori 450 79.
Signorile Annib., impieg., 70 c. Vitt. Em. . . 57
Signorini Agostino, 30 v. Assietta 44
Signorini Dante, pubblicista, 46 v. Berthollet . 44
Signorini Gius. di Vinc. 42 v. Princ. Amedeo . 44
Signorini Ott., impr. foraggi, 86*bis* v. Urbano Rattazzi 257
Silano Ant. e C., uff. alloggi, 2 v. delle Orfane 24
Siletti Luigi, pizzicagn., 22 v. Rossini. . . . 270
Siliprandi, sarto, 35 v. Garibaldi. 159
Siliprandi Felice, velluti, 5 c. Siccardi . 466-73,256
Siliprandi-Poma Camilla 15 v. Galliari 47,50
Sillano sor. e nip. 34 v. S. Domenico 52
Sillano Teresa 45 v. S. Donato 58
Silombra Angelica, maestra, 6 p. Carignano . 378
Silva Carolina, mag. alim., 42 v. Duch. Jolanda. 286
Silva Cesare e C., seme bachi, 10 v. Vanchiglia. 165
Silva Enr., impieg., 22 v. Lamarmora . . . 472
Silva Felice, impieg., 40 v. Vanchiglia . . . 576
Silva Gius., 40 v. Vanchiglia 165, 502
Silva Luigi, geom., 4 v. Quattro Marzo 396,405-22
Silva-Rollo Gemma, maestra, 22 v. Lamarmora. 378
Silvano madre e figlia 45 v. Roma. . . 55
Silvano Em., ingegn., 8 c. Re Umberto . 521-24
Silvano Gio., indor., 45 v. Basilica 188
Silvera Fel., calzol., 19 v. Mazzini 228
Silvestri G. Ant., prof., 31 via Carlo Alberto 440,550
Silvestri Giovanni (Milano). 475
Silvestri Santo, marmista, 44 v. Rossini . . . 211
Silvestro Maria, pizzicagn., 47 v. Mazzini . . 294
Silvetti frat., drogh., 40 v. Venti Settembre . 220
Silvetti Gio., conduc., 47 v. S. Teresa . 262-67
Silvetti Gius., consigliere comun., 44 v. Sacchi 349 394,407,582
Silvetti-Papa Emilia, 44 v. Sacchi. . . 565-68-86
Silvi Franc., impieg., 3 v. Consolata 576
Silvi Gius., gioiell., 44 v. Roma 184
Silvola Giac., ingegn., 4 v. Brofferio 476
Simeon figli di Alessandro 31 v. Mazzini. 58
Simeon Alessandro 7 v. Andrea Provana 58
Simma Romano, cappellano, 44 v. Nizza. . . 368
Simma Teresa, maestra, 7 p. Solferino . . . 594
Simonazzi Enr. e Italo, vinai, 40 v. Garibaldi . 278
Simonazzi Enrico, vinaio, 34 v Po 278
Simonda Maddalena 10 v. Giac. Leopardi. . 29
Simondetti fr. fu Carlo 1 p. Lagrange 45,46,33 58
Simondetti Alb., 44 v. Po . 333-94,401-07-17-25-34
Simondetti Camillo, 46 c. Re Umberto 473-74, 520-51
Simondetti Carlo e figlio, cart., 44 v. Po . 493-98-99
Simondetti Luigi, litogr., 38 v. Carlo Alberto. 195
Simondetti Luigia in Palestrino 24 v. Po. 49
Simondi, barbiere, 40 v. Ormea 278

...i, banc. prest., 33 v. Accad. Albert. *pag.* 256
...Gless., prof. viol., 42 v. S. Teresa . . 594
... Carolina, pizzicagn., 7 v. Viotti . . . 294
... Giac., neg. olii dep. nel Dock 292
... Gius. e figli, depos. olio, Dock . . . 292
...ta Ign., lime, 57 v. Venti Settembre . 256
... Cesare, giornalista, 4 v. dei Fiori . 540
...ti Ippolito, impieg., 47 c. Oporto . . 365
...ti Maria 44 v. Leguano . 34, 37, 44
... Ang., calzol., 3 c. Emilia 228
...frat., fabbr. bottoni, 3 v. Robilant . . 180
... Costante, avv., 7 v. S. Dalmazzo . 513
... Pietro, impieg., 55 v. Po 471
...salv., geom., 1 v. Principe d'Acaia 337, 522
... Emilio, avv., 44 c. Vittorio Eman. II . 317 318 32-34-35-40,426-86-90-94,513-66-82
...Gius., calzol., istituto *La Generala* . . 374
... Riccardo e Vincenzina 44 c. Vittorio Emanuele II. 9, 57, 70, 72
... macchine a cucire, 31 v. Roma . . . 230
...gia frat. 18 v. S. Franc. da Paola . 58
...glia Donato 33 v. Mazzini. . . . 11
...glia Leone fu Abramo 44 v. Maria Vittoria 36
...glia Moise, avv., 42 v Pio Quinto. . . 469
...glia S. e C., rappres., 1*B* via dell'Arcivescovado 215-32-35-40-44-42-56
...glia S. (eredi), sete, 18 v. S. Franc. Paola . 461
...glia Virginio, disegn., 40 c. Re Umberto. 526
Saleber Angela, sarta, 26 p. Castello 467
Saleber Angelina di Gaet. 47 v. Bava . 8
...vegna Lod., impieg., 33 v. Roma 344
...Filippo, ing., 33 v. Madama Cristina 357, 524
...Lizars e C., lation., 8 v. Lagrange . 239-44
...smondi Chiaffredo prof., 42 v. dei Fiori 34, 563
...smondi Gio., neg. vino, 20*bis* v. Lagrange. 278-82
...smondo Gio., canc., 10 p. Statuto . . . 365
...ssoldo Defend., perito, 44 v. Cernaia . . 387, 524
...ssoldo Felic. ved. Demezzi 25 v. Po. . 69
...Baudino e Oderico, 14 v. Venti Settembre. 220
...lia frat., ranpr., 43 v. Corte d'Appello . 205-56
...R., succ. Donadei e Bodoira neg., 2 via S. Domenico 225
...Franc., ing., 43 v. S. Tommaso. . . . 578
...Carlo, ranpr., 67 v. Venti Sett. 197, 256-78
...S. e C. (Ditta) banch., 64 via Venti Settembre 44, 37, 464-63, 503
...meriglio Dom. Ern., pitt., 8 p. Carlo Em. II . 526
...meriglio Dom., impieg., 48 p. Vitt. Eman. I. 435
...meriglio Onorina, maestra, 8 p. Carlo Em. II 578
...Bart., impieg., 40 v. Roma 471
...Emilio, ag. camb., 42 v. Carlo Alberto e 24 v. Cavour 462
...Gaudenzio, capit., 4 p. Carlo Em. II . . 377
...G. (Ditta), insegne, 1 piazza Lagrange . . 188 204-35-36
...Giov., impieg., 45 v. Pastrengo 478
...Marco, dott. assist, 30 corso Raffaello 552
...e C., rappr., 40 v. Bogino 274 82
...Gius., rag., 19 v. Goito 374
...Barone. 328
...D. G., dentista, 44 v. Venti Settemb. 535
...Ettore, revisore, 4 v. Ponte Mosca 407-19
...Ferdinando, colonn., 32 v. S. Chiara. 375
...Franc., impieg., 43 v. Ponte Mosca . 479
...Gaetano, impieg., barr. di Nizza . . 346
...ont.ª M. (Mantea) pubblic., 6 v. Vanchiglia 544
...brito Ant., droghiere, 89 barr. di Casale . 302
...le Piemont. (Latteria), 28 v. Carlo Alberto 284

Socco Ant., calzol., 46 v. Lagrange. . . *pag.* 228
Società Anon acque potabili 9 corso Re Umberto. 52, 60
Società Anon. di Molini di Collegno e Feliz.zano, 44 c. Vittorio Eman. II 298
Società Anon. Ferr. Centr. e Tramvie del Canavese 45 v. Alfieri 74
Soc. Anon., fabbr. concimi, 46 v. Venti Sett. . 246
Soc. Anon. d'esplod. e prod. chim., 3 p. Bodoni 246
Società Anonima dei Molini di Dora 6 via Priocca. 52, 298
Società Anonima Italiana elettrica sistema Cruto, 2 v. S. Teresa 245
Società An. Brentatori, vicolo del Montone. . 278
Società An. Cotonificio di Valdocco 2 v. Ceva 49
Società Anon. dei Molini delle Catene, 22 p. Emanuele Filiberto 298
Società Anonima dinamite Nobel di Avigliana, 35 v. Bogino 245-46
Società Anon. fabbr. calce e cem., 5 v. Fabro. 40, 242
Società Anon. per laterizi e costruz., 9 v. Porta Palatina 242
Società Anon. per lo spurgo, 46 v. Cavour. . 246
Società Asili infantili 43, 54, 65
Società Assicuraz. contro i danni degli incendi a premio fisso 18 v. Maria Vittoria . 36
Società Bacologica Piemont., 64 v. Venti Sett. 163
Società Cartiera ital. 5 v. Valeggio . . 64, 68
Società-Cementi di Casale Monf., 11 v. Alfieri . 243
Società Ciclistica Torinese, 44 v. Massena . . 244
Società Cons. gaz-luce 20 v. Roma . 46, 53, 245
Società Cooperativa Braccianti ed Affini, 187 via Nizza 229
Società Cooper. Op. Tessil., 7 v. Guastalla . 473
Società Cooper. di produzione fra lavoranti in legno, 29 v. Baretti 206
Società Cooperativa meccanica operaia, 14 via Priocca 232-40-42-46
Società Cooper. ferr, magazz. alim., 3 v. Sacchi 286
Società Coop. ferr. di consumo, p. S. Martino . 286
Società Credito mobil. 24 v. Ospedale 46, 33
Società Dame di Carità delle Parrocchie San Massimo e Mad. degli Angeli . . . 23
Soc. delle Cartiere Merid., 4 v. dei Mille . . 497
Società di Basilea, Assic. sulla vita, ecc., Sormani e Doslex, agenti, 1ª v. Arcivescovado 251
Società di Colonia, Assic. contro le disgrazie accid., Biancotti Gio. rappr., 24 v. Bogino 251
Società di previdenza econom. fra i dipendenti del Municipio, 33 v. Porta Palatina . . 286
Società di scherma, 2*bis* v. Rossini 592
Società di risanamento e costruzioni 4 v. Pietro Micca . . 7, 10, 36, 40, 44, 47, 70, 74
Società fabbrica calce in Casale 20 via Cernaia. 64
Società Fabbricazione pani da caffè 3 via Gaudenzio Ferrari 28, 277-84
Soc. Ferr. Torino-Lanzo 2 v. Fiando 24, 25, 49, 61
Società Ferrovie Medit. (Milano) 42, 53, 56, 72
Società Gen. Ital. di mutua assic. a quota fissa, incendio-grandine, 57 v. Garibaldi . . 251
Società Generale Termominerale Italiana, 94 c. Vittorio Emanuele II 236
Società Generale degli Operai, mag. alimen., 14 v. Mercanti 286
Società Generale delle Operaie, mag. alimen., 21 v. Massena. 286
Società Gen. Operai Barr. Milano, p. barr. Milano 286
Società Gener. Trasp. Maritt., ecc., 4 v. Sacchi . 256

Società Ginnastica 44 v. Magenta *pag.*35, 37, 53
Società Isolato S. Teodosio . 25, 46, 54, 68
Società Italiana per il gaz 5 p. S. Carlo 24,25,34,38,52,61,70,215
Società L'Agraria, Carignani di Valloria direttore, 44 v. San a Teresa 251
Società La Fondiaria 48, 25
Società La Fratellanza dei Lavoranti Sarti, 28 v. S. Tommaso 478-80
Società La Cooperante 3 c. Reg. Margh. . 53
Società libraria editrice, galleria Nazionale 193-94
Società Miniera di Monteponi, 7 v. Lagrange. .236
Società Missionaria della Chiesa Metodista episcop. di New-York 43 v. Lagrange. 32
Società M. S. Operaia Borgo S. Donato, magaz. aliment., 48 v. Carena 286
Società Naz. Assic. malattie, pensioni vital., ecc. Catella R. rappr., 3 via Carlo Alberto .254
Società Officine di Savigliano 40 v. Venti Settembre 74, 235
Società Operai, 95 barriera di Casale 286
Società Operai Armaiuoli, magaz. alimentario, ang. v. Alberto Nota e S. Domenico . . 286
Società Operai Barriera di Nizza, magazzino alimentario. 286
Società Operai Madonna del Pilone e dintorni, 492 Madonna del Pilone 286
Società Operaia M. S. Novella Conciatori, magazz. alimentario, 23 v. Ponte Mosca 286
Società Piemontese degli Omnibus (in liquidazione) 42 v. Circonvallazione . . 74
Società Piemont. illuminaz. elettr., 9 v. Bogino. 245
Società Piemontese per lo spurgo inodoro, 21 v. Garibaldi 216
Società Previdenza fra Ecclesiastici . . . 72
Società prodotti aliment., ang. vie Garibaldi e Venti Settembre 277-83-84-86-92
Società Promotrice di Belle Arti 25 via della Zecca 73
Società Reale di assic. 6 v. Orfane 21,28,43,254
Società Scuole infantili 30, 61
Società Segheria Idraulica, 3 v. Ariosto . . .206
Società smercio vini padron. piem., 41 v. Roma 278
Società Stenografica ital., 54 v. Venti Settemb. 590
Società Teatro Alfieri p. Solferino . . . 65
Società Teatro Balbo 15 v. Andrea Doria 4
Società Teatro Carignano p. Carignano 15, 55
Società Telefonica Piem., Gall. Nazionale . . .232
Società Torin. dei Tramways 142 v. Nizza 42
Società Tramways di Torino . . . 28, 53
Società Tramvie a vapore 50 v. Sacchi . 56
Sodano Battista, macellaio, 4 v Bertola . . .300
Sodero Giac., conducente, 17 v. S. Teresa . .267
Soffia Luigi, mag. alim., 45 v. S. Donato . .286
Sofliantino frat., negoz. legna, 4 v. Gaudenzio Ferrari 240
Soffietti coniugi 46 v. Groppello 34
Soffietti Aless., avv. 7 v. Cernaia . 41, 444
Soffietti Fed., impiegato, 7 v. Alfieri 394
Soffietti Giacomo, scrivano, 18 v. Botero. . .372
Soffietti G. B., vinaio, 25 str. di Francia. . .282
Sogno (Ristorante), parco del Valentino. .272-74
Sogno B. e C., conserve, 482*bis* c. Reg. Margh. 284
Sogno Dem., liquor., 44 v. Po. 276
Sogno Dom. e C., conserve alim., 44 v. Balbis . 284
Sogno Franc., liquor., 68 c. Vittorio Eman. II. 276
Sogno Gio. Batt., trattore, 4 via Rossini . 269, 271
Sogno G. B. 8 v. Chivasso. 48
Sogno Luigi, tratt., 32 barr. d'Orbassano . .304
Sogno Pietro fu Ant. 3 v. dei Pescatori . 47
Sola A., droghiere, 7 v. Assietta 210
Sola Anna, maestra, 33 v. Madama Cristina. . 304
Sola Ant., conduc., albergo del Gallo. . . . 262
Sola Domen., pellicciaio, 55 v. Venti Settembre 225
Sola Felice, impieg., 44 v. Melchior Gioia . 386
Sola G., vinaio, 12 p. Eman. Filiberto . . .278-282
Sola Gaspare, inserv., 48 v. Po 302
Sola Gius., conducente, albergo Fucina . . . 262
Sola Gius., impieg., 46 strad. di Lanzo . . . 278
Sola O., vinaio, 44 v. Silvio Pellico. . . . 282
Sola P., latteria, 7 p. Vitt. Emanuele I . . 280
Solaro, calzolaio, 4 v. Monferrato 228
Solaro Antonietta, stirat., 6 c. Duca di Genova 174
Solaro Augusto, 26 v. Legnano 476
Solaro Cesare, 26 v. Legnano 476
Solaro Giorgio, impieg., 42 v. Stampatori . . 472
Solaro Giov., forn. militari, 7 c. Vinzaglio . 487
Solaro Gius fu C., seme bachi, gall Nazionale. 466
Solaro Gius., sarto, 20 v. dei Mille. 470
Solaro Maria, mod., 33 v. Garibaldi 468
Solaro Mario-Eugenio di Vinc. 16 v. Tarino 47
Solaro Raff., avv., 95 c. Vittorio Eman. II . 346
Solaro Vinc. ed Eug. 46 v. Guastalla . . 7, 32
Solaro del Borgo fr. e sor. 47 v. Mazzini. 36
Solaro del Borgo march. Alfredo, 3 p. Bodoni 328
Solaro del Borgo nobile Alfredo, 47 v. Mazzini . 32, 366, 424
Solaro del Borgo nob. Carlo, 3 p. Bodoni . 424
Solaro del Borgo marchesa Cecilia 3 piazza Bodoni. 10
Solaro del Borgo Paola Carron di S. Tommaso 44 c. Re Umberto . . . 52, 62
Solaro del Borgo nob. Paolo, 47 v. Mazzini . 328-98
Solaro della Margarita conte Alberto, 7 v. Orfane 328
Solaro conte di Monasterolo 328
Solaro di Villanova cav. Camillo, 28 v. Accademia Albertina. 328
Solaroli frat. 34 v. dei Mille . . . 9, 23, 38
Solaroli di Briona march. Davide, 5 p. Maria Teresa 328
Solaroli di Briona Paolina in Regis 7 piazza Maria Teresa. 30
Solavagione Gio., proc., studio Margary. . . 347
Solavagione Gugl., cordami, 2 *bis* v. S. Giobbe. 481
Sola-Vagliano G., dep. pianof., 35 v. Barbaroux . 20
Soldano Sebast., vinaio, 34 v. Lagrange. 278-82
Soldati madre e figli 46 v. Giulio . . . 30
Soldati Erm., ing., 18 v. S. Franc. da Paola . 321
Soldati Felice, avv., studio Alessio 345
Soldati Filippo e figli, banchieri, 40 v. Venti Settembre. 164-62
Soldati Giulio, avv., 1 v. Consolata 30
Soldati Gius., med. sete, 46 v. Maria Vittoria 161, 446
Soldati L. avv., 14 v. S. Teresa 40, 393, 518
Soldati Rob., banch., 46 v. Carlo Alberto 46
Soldati Rob., ingegn., 42 v. Bogino . 423, 521
Soldati Vincenzo ingegn., 19 v. Maria Vittoria 66, 332-44, 321-24-66-68
Solei, sarto, 50 v. Po 470
Solei Bern., vicolo Benevello e 6 v. Gaudenzio Ferrari 464-65-67
Solei Gius. e Comp., pesi e misure, 31 via S. Francesco da Paola 246
Solei M. in Fossati-Reyneri 3 v. Rocca 285
Solei Hebert e C., vetri, 25 v. della Zecca. 490

Sol... Lodovico, 23 v. Baretti . . . . . *pag.* 443
Sol... Laudenzio, 48 c. Re Umberto. 477
Sol... Brigatt., 47 v. Conte Verde 481
Sol... Bern., usciere, 24 v. S. Franc. da Paola. 495
Sol... Rosa, vetturale, p. S. Carlo. 264
Sol... Ant., ing., 68 c. Vittorio Emanuele II 524
Sol... Edoardo, sarto milit., 14 v. Groppello. 470
Sol... Sanna Ignazio, 36 v. Baretti 428
Sol... B., ingegn., 5 v. Urbano Rattazzi . 476
Sol... Carlo, avv., 2 v. delle Orfane. 513-17
Sol... Alb., rag., 26 c. Siccardi 389
Sol... Bernard. ved. Magliano 43 corso Vittorio Emanuele II 31, 72
Sol... Cecilia fu Vitt. 6 v. Gazometro . . 28
Sol... Teodoro, avv. 6 v. Gazometro . . 35
Sol... Giuseppe, Enrico fu Luigi 8 via Galliari 27
Sol... Conte di Chiavrie 328
Sol... Schini Gius., scult., 2 v. Cavallerizza . 204
Sol... di Mombello cav. Ernesto, 21 via S. Anselmo 328, 402
Sol... di Mombello Giulio, pittore, 10 piazza Cavour. 526
Sol... Gius. e C., falegn., 39 v. Bertola . . 269
Sol... Lorenzo, impieg., 4 v. Zecca 559
Sol... Paolo 5 v. Morosini . . 31, 41, 433
Sol... Franc., giard. alla Tesoriera 498
Sol... G. B. e figli, botan., alla Tesoriera . 492
Sol... G., proc., 3 v. Genova 543-47-44
Sol... Giuseppe, 43 v. Nizza 439
Sol... Mich. dott., teol., 45 v. Genova . 396, 465
Sol... Marcellina, levatr., 63 v. Saluzzo . . .539
Sol... e Deslex, 44 v. Arcivescovado . .461
Sol... E. 22 p. Solferino. 65
Sol... Ester, maestra, 8 v. Thesauro. . . .578
Sol... L., pizzicagn. 1 v. Duchessa Jolanda 291
Sorrentino Am., geom., 24 v. Montebello . .493
Sorrentino Carlo Luigi, 1 v. Bava 437-44
Sorrentino Luigi, impieg., 44 c. Princ. Eugenio 363
Sossso Enrico fu Eusebio 15 v. Goffredo Mameli. 42, 34
Sospizio C., amm. *Canali Cavour*, 5 v. Bodoni. 362
Sossi-Mazzolo Paola, maestra, 24 v. Gioberti . 578
Sosso sor., sarte, 44 v. Bertola 467
Sosso Cesare, maestro, 44 v. Gioberti 575
Sosso Mich., sarto, 40 v. Roma 470
Spagni Oreste, perito, 47 v. Bertola . . . 523-24
Spanna Vitt., depos. vermouth, 24 barr. Casale . 274
Spannocchi Fr. e Vinc. 44 v. Fucina . 14, 27
Spannocchi Carlo, tintore, 44 *bis* v. Barolo . . 477
Spannocchi Vitale, distill. catr., 548 v. Circonvallaz. 282
Spano Felice, vice-console, 31 c. Siccardi. . . 318
Spanzani Gugl., impieg., 25 v. S. Quintino . . 477
Spanzani G. B., vinaio, 46 v. Stampatori . . . 282
Spanzani Gius., carbon., 48 v. Stampatori . . . 240
Spanzotti coniugi, stirat., 2 v. Po. 476
Spadoni ved., calzol., 63 v. Venti Settembre . 228
Spadoni Orazio, impieg., 60 v. S. Chiara . . . 358
Spagna Em., pitt., 20 v. Princ. Tommaso . .526
Spalla Ang., medico, 6 p. Statuto . . . 478, 534
Spalla Lor., scult., 48 p. Statuto 527
Spanna Luigi 3 v. Bava 8
Spallarossa Edoardo, tappezz., 3 c. Valentino 490
Spallina Francesco, usciere, 54 v. S. Secondo . 370
Spandre Luigi, teol., p. Saluzzo 95, 429-66
Spandre e Lazzari, tipogr., 40 v. Mazzini . . 195
Spanio coniugi, cald., 33 v. Accad. Albert. 184, 246
Spanna frat., macell. (barr. di Lanzo). . . . 302
Spanna fr. e sor. 14 v. delle Scuole . . 64
Spanna Camillo (eredi di) 20 v. Po, *pag.* 49
Spanna Cesare, avv., 11 v. Scuole 513
Spanna Gius., avv., 11 v. Scuole 496-98-99, 504-13
Spanna Paolo fu Alessio 1 v. Legnano . 33
Spantigati madre e figli 86 c. Vitt. Em. II . 73
Spanu Elisa, vini sardi, ang. v. Venti Settembre e Monte di Pietà 282
Spanu Franc., vinaio, 82 c. Vitt. Em. II . . .282
Spazzadeschi Gio., impieg., 3 v. Goito . . .476
Spazzi Gius., merletti, 9 v. Roma, . . . 164-65-70
Spazzi Vitt., Cesare fu Gius. 5 v. Viotti 55, 71
Speirani Camillo, editore, 5 c. Vinzaglio. . .493
Speirani Enr. e C., tip., 54 v. Bertola . 195, 444
Speirani Francesco (Reaglie) 425
Speirani G. e figli, librai, 3 v. Genova . 493-94 540-44-42
Sperani Ang., Orat. S. Giuseppe, 39 v. Saluzzo . 446
Sperati Emilio, fonderia, 36 str. R. Parco 233, 452
Sperati Emanuel Luigia 36 str. R. Parco . 46
Sperino Felice e Maria fu Casimiro 3 v. S. Donato 20, 58
Sperino Giov., usciere, 4 v. Bidone 368
Sperino Giuseppe, medico, 4 via Andrea Provana 534-47-52
Spert Virginia, levatr., 9 v. S. Massino . . .539
Sperta Lorenzo 9 p. Borgo Dora. . . . 12
Spessa Carlo, seme bachi, 33 v. Mad. Cristina 163
Spezia Giorgio, prof., 24 v. Acc. Albert. 464-82, 549-51
Spezia L., ing., 5 v. Scuole 344-48-454, 507
Spezia-Albasini A., 5 v. delle Scuole 567
Spilka Franc., calzol., 76 c. Vitt. Em. II . . .228
Spilmann Carlo, prof. musica, 30 v. Po . . . 415
Spilmann Felice, indorat., 43 p. Vitt. Em. I . .488
Spina sor., merc., gall. Subalpina 478
Spina Gius., impieg., 36 c. Re Umberto. . . .478
Spinelli sor., sarte-mod., 23 c. S. Maurizio . 167-68
Spinelli Ant. (Poirino) 481
Spinelli C., succ. Roggero, vinaio, 3 p. Porta Palatina 282
Spinelli Gius., perito, 2 v. Arcivescovado 256, 524
Spinelli Gius., strum. chir., 2 v. Mazzini . . .242
Spinelli Sebast., calzol., 38 v. Maria Vittoria . 228
Spingardi Giovanni, giudice, 27 v. Cernaia . .366
Spingardi Gius., impieg., 48 v. Monferrato . 473
Spingardi Paolo, colonn., 49 c. Vinzaglio. . .557
Spingardi-Bruno Benie, 16 v. Princ. Amedeo . .400
Spinoglio Felice, vinaio, *4bis* v. Ospedale . . 282
Spinola march. Gerolama in Guasco di Bisio 25 v. Gioberti 24, 30, 328
Spinolo e Frassati, parrucch., 14 v. S. Domenico 248
Spinzi Carlo, insegn., 42 v. dei Mille 492
Splendorelli Franc., ispettore P. S 355
Spola Rosa, neg. vino (Pilone Anime). 305
Sponzilli Franc., magg. generale, 7 v. S. Francesco da Paola 375
Sprecher F., dott. Policlinico Generale . 403, 553
Spuhn Federico ing. cav., barr. di Lanzo, abitaz. 104 c. Vittorio Emanuele II . . . 242, 502
Spurgazzi G. Batt. 68 c. Vitt. Em. II . 46, 73
Spurgazzi Luisa, 68 c. Vitt. Eman. II 120
Spurgazzi Roberto 68 c. Vitt. Em. II . 38, 73
Squarise Gius., impieg., 45 v. Carlo Alberto . 478
Squassino Carlo, neg. vino, 4013 borgo Vittoria 305
Srà Michele, tratt. (barr. di Lanzo) 303
Stabilimento per la sterilizzazione del latte, 41 p. S. Carlo 284
Staccione coniugi, cartol., 9 p. Vitt. Em. I. .499
Staccione Adel., tabacc., 22 c. Cairoli. 360
Staccione Gius., notaio, 10 v. Alfieri 548
Staccione Lor., pitt., Borgo Medioevale . . .526

Staccione Pietro, impieg., 49 v. Galliari . *pag.* 376
Staffa Giuseppe, capitano, 36 v. Stampatori. . 373
Staffico Filippo carrad. 5 v. Manzoni 35,205
Stampacchia Gioachino, med., 30 v. Roma . 535
Stampanone e Compagno, mercerie, 63 corso Vittorio Eman. II 475-76-80
Stamperia Reale (G. B. Paravia e C.), 29 via Arsenale 495, 485
Stallo frat., lane, 2 p. Cavour 474
Stallo Gaet. 2 p. Cavour. 18, 380-93
Stampini Maria, maestra, 9 v. Berthollet. . . 579
Stanchino Benedetto, mercerie, 35 v. S. Giulia 180
Stanzani comm. Filippo capo divisione alle ferrovie, 7 v. Mazzini . . . 46, 48, 476
Stanzani cav. Franc., ing., 15 v. Pio Quinto . . 476
Starone Luigi, cappellaio, 20 v. Roma . . . 487
Stassi Seb., fornaio, 38 v. Mazzini 297
Stavorengo Dom., oref., 46 p. Castello . 477-85, 528
Stefanelli Ter., callista, 12 v. Po 537
Stefani Flora ved. Roncati 42 v. S. Secondo 61
Stellanino Cater., vinaia, 30 v. Napione . . . 282
Stellanone Luigi, pizzicagn., ang. vie Mazzini e Carlo Alberto 294
Steffenina T., camicie, 42 v. S. Teresa. . . . 176
Steffens Paol., ved. Valentinx 20 v. Petrarca 47
Stegmann X., massaggio, 46 v. S. Franc. Paola . 538
Stella frat., fabbri, 28 v. Barbaroux 246
Stella sorelle, mag. alim., 57 v. Nizza 286
Stella Ant., comm. Cassa Risparmio 394
Stella Aur. marm., 49 v. Magenta . . 35, 214, 433
Stella Clem., proc., 5 c. Siccardi. 547
Stella G., neg. legna, 27 v. Mazzini. 240
Stella G. B., liquor., 27 v. Mazzini 276
Stellardi Anna, 14 v. Barbaroux 445
Stern A. Giuseppe, 4 v. Priocca 439
Sterpone C., impieg., 6 v. Berthollet 366
Stevano Ant. conserve, 17 v. Mercanti. 15, 284
Stevano Delfina, neg. vino, 33 v. S. Francesco da Paola 282
Stevens Emma, maestra, 22 p. Solferino . . . 590
Stevens Giac., prof., 37 v. S. Secondo. . . 557-60
Steverengo Franc., med.-chir., 26 v. Ospedale . 534
Sticca A., fabbro, 2 v. Magenta 246
Sticca Maria, insegn., 2 v Silvio Pellico. . . 579
Stillio Maria e figli 47 v. Conte Verde. 24
Stirnimann e Gullino, amianto, 16 p. Solferino 247-24-36-41-56-93
Stobbia succ. Audiffredi, confett., 43 v. Garibaldi. 283
Stobbia Filippo, impieg., 49 v. S. Massimo . 435
Stobbia Filom., rag., 2 v. Basilica 438, 522-23-27
Stobbia Gugl., proc., 3 v. Botero 514-47
Stocchi Guglielmo, impieg., 60 v. Gioberti . . 471
Stoffel Gius. (Bellinzona) 480
Stola Gius. 186 v. Circonvallazione . . 74
Stola coniugi, 47 v. S. Donato. 282
Storchi Venerio, consigl. d'App., 32 v. Saluzzo 365
Storero Franc., macch., 5 v. Silvio Pellico . 234
Storero Luigi, neg. velocip., 37 c. Valentino . 244
Strada Achille, 49 v. della Rocca 457
Strada Ern., ing., 4 c. Duca di Genova . 420-35 456, 521
Strada Giuseppe (Milano). 453
Stralla Dom., pizzicagn., 4 v. del Carmine . . 294
Strambi Antonio 50 v. Cibrario 20
Strambio Annibale, avv., 76 c. Vitt. Em. II 419, 543
Stramuoci Em., ingegn., 143 c. Regina Margherita. 309, 443-57
Strano A., barbiere, 15 v. Porta Palatina . . 248
Stratta frat., confett., 7 p. S. Carlo. 283
Stratta Carlo, pitt., 7 p. S. Carlo. . . . 524-26
Stratta Sebastiano impresario, 36 Sacchi . . . . . *pag.* 56, 24[illegible]
Strauss Giac., negoz. pipe, 2 v. Po . . . . [illegible]22
Strazzarino Fernando, calzol., 9 v. Bert[illegible]
Strazzeri Giulio, capit., 38 c. Oporto . . . [illegible]
Streglio Leop., impie[illegible]34 v. Venti Settem[illegible]
Streglio comm. Paolo, 2 v. Bellezia . . [illegible]
Striglia Rosa ved. S. Martino e figlio 5 strada di Francia . . . . [illegible]
Strobino Eug. e C., lane, 8 v. Consolata [illegible]
Strocchio Carlo Em., 21 v. Montebello . [illegible]
Strocchio Eug., segheria, 35 v. Artisti. [illegible]
Strocco Dellina e Margh. sor. 45 v. Gio[illegible]
Strocco Giac. e C., tratt., 67 c. Vitt. Em.[illegible]
Strocco Gius., tratt., 2 vic. Tre Quartini [illegible]
Strocco Metilde, vinaia, 12 v. Pastrengo [illegible]
Strola e Fornasero, calzol., 2 v. Consol[illegible]
Strolengo Vitt, avv., 32 v. Monte di Pietà [illegible]
Strolla Aless., falegn., 18 v. Monte di Pi[illegible]
Strolla Anna, sarta, 17 v. Arsenale. . . [illegible]
Stroppa-Gasca Reg., maestra, 34 v. Barbaro[illegible]
Stroppa L., maestro, 38 v. Barbaroux . . 2[illegible]
Stroppiana Fed., 4 v. Milano . . . . . [illegible]
Stroppiana Gius., 4 v. Milano . . . . . [illegible]
Stroppiana Nat. e figli, ferram., 1 v. Milano [illegible]
Strua G., 57 v. Mad. Cristina . . . . . [illegible]
Strucchi Arnaldo (Canelli) . . . . . [illegible]
Strumia Gioven., insegn., 5 v. Mad. Cristina . [illegible]
Strumia S., merciaia, 33 v. Nizza . . . . . [illegible]
Strumia-Legnazzi Ters., maestra, 180 c. Regina Margherita . . . . . [illegible]
Strupiana, conduc., 17 v. S. Teresa. . . . [illegible]
Stuardi Franc., pizzicagn., 40 v. Ospedale . [illegible]
Stuardi Gio. Ant., scult., 36*bis* v. Vanchiglia [illegible]
Stuche Gio., vinaio, 6 p. Palazzo di Città . [illegible]
Stupenengo Antonio fu Paolo 78 v. Esposizione . . . . . [illegible]
Stupenengo Costantino I° impresario 3*ter* c. Vinzaglio . . . . . 74, 72, 2[illegible]
Stupenengo Costant. II° e G. impresari, 7 corso Vinzaglio . . . . . [illegible]
Stupenengo Gius. capo mastro, 4 c. Vinzaglio . . . . . 9, 71, [illegible]
Stupino Gius., impieg., 20 v. Roma. . . . [illegible]
Stura Carlo, avv., 30 c. Oporto . . . . [illegible]
Stura Cost., caffett. liquor., 1 c. Valdocco . [illegible]
Stura Gio., pitt., 84 c. Vittorio Eman. II. . [illegible]
Stura Luigi 38*bis* v. Vanchiglia . 69, [illegible]
Stura Oreste, impieg., 6 v. Consolata . . . [illegible]
Sturla M., neg. paste, 2 v. S. Massimo . . [illegible]
Sturm frat., rappr., corso S. Martino . . . [illegible]
Suaut sor. fu L. 18 p. Vittorio Em. I. . [illegible]
Suaut Luigia in Caranti 18 p. Vittorio Emanuele I. . . . . [illegible]
Suaut Ter. in Magliano 24 v. S. Quintino [illegible]
Subalpina (eredi Marino), tipografia, 20 via S. Dalmazzo . . . . . [illegible]
Subri Matt., tabacc. (Mirafiori) . . . . [illegible]
Subrile Franc., decor., 2 v. S Domenico . . [illegible]
Subrile T., cartol., 6 v. della Cittadella. . . [illegible]
Subry Filippo, trattore, 12 v. Balbis . . . [illegible]
Succa Luigia, levat., 21 v. Ormea . . . . [illegible]
Succio Carlo impieg., 8 v. Assarotti 60, [illegible]
Succio Lucia, pizzic., 45 v. Palazzo di Città [illegible]
Succio Prosp., musico, 8 v. Franco Bonelli . [illegible]
Suino Dom., impieg., 6 v. Bogino . . . . [illegible]
Suino Gio., pizzic., ang. v. Bonzanigo e Carena [illegible]
Suino Gius., materass., 10 v. Magenta . . . [illegible]
Sulliotti Efisio, tenente medico (Moncalieri) . [illegible]
Suore della Carità 44 v. Nizza. . . . . [illegible]
Suppegno Rosa, neg. vino (Campidoglio . . [illegible]

[illegible]no Vitt. tratt. (Campidoglio . . . *pag.* 305
[illegible] Ant. (Madonna di Campagna) . . . 424
[illegible] Lodov., commest., 84, Baja d'Assab . 301
[illegible] M., cappellaio, 70 v. Venti Settembre . 187
[illegible]esumina, direttr. 24 v. Villa della Regina . 410
[illegible] Lot., maestra, 2 v. Cappel Verde . . . 492
[illegible]e Eug., vinaio, 7 v. Mazzini 282
[illegible] parrucch., 6 v. Carrozzai 248
[illegible] Carlo, alberg., 25 v. Bellezia . . . 268-71
[illegible]Ferdinando, usciere, 26 v. Gioberti . 368
[illegible] Levi, tessitori, 29 v. S. Secondo . . . 411
[illegible] (*Lav.*). Assicur. maritt. fluviali e terr., Carli Em. agente, 38 c. Vitt. Eman. II . 254

T

[illegible]chi Od., scult., 6 v. Accad. Alb. 459-84, 527
[illegible]chi Paolo, tratt. (Barr. di Milano) 303, 444
[illegible]chi Pasquale di Luigi 17 v. Aosta 5, 286
[illegible]co Gio., caffett., 44 v. Vanchiglia. . . 274
[illegible]co Lorenzo, commest. (Pilonetto) . . . 302
[illegible]ini Gasp., fondit., 28 v. Pio Quinto, 201-34
[illegible]ini Marco, Ministro di Stato (Roma) . 313
[illegible]o coniugi, commest. (Pilonetto). . . . 302
[illegible]so Adele, maestra, 46 p. Vittorio Em. I 579
[illegible]so Bart., conduc., alb. Persico Reale . 266
[illegible]so C., incis. 34 c. Valentino. 44, 68, 200
[illegible]so Giuseppe, delegato P. S. 356
[illegible]so Pier Franc., not., 1p. Solferino. 335, 347-48
[illegible]ia Franc., capit., 49 v. S. Quintino . . . 369
[illegible] Francesco, succ. Calcagno, confett., 24 v. Mazzini 283
[illegible]erna sor., bianch., 20 v. Roma 475
[illegible]erna coniugi e C., guantai, 31 c. Principe Oddone 223
[illegible]zzi Giov. succ. Leonardi, latton., 4 via Venti Settembre. 239
[illegible]zzi Inn., latton., 2 v. Mercanti 239
[illegible]bacchi Oliviero, drogh., 84 v. Mad. Cristina. 249
[illegible]sso Boeris e C., grossisti, 49 v. Alfieri . 480
[illegible]sso Odilio, impieg. Questura 356
[illegible]acchini Ces., impieg., 25 c. S. Maurizio. . . 470
[illegible]acchino Gio. Pietro, vetturale, p. Castello . 238
[illegible]acchis Ant., vinaio, 64 v. Mad. Cristina . 278-82
[illegible]acco Bartolomeo (Pinerolo). 408
[illegible]accone Luigia in Nerva 46 v. Aporti . . . 5
[illegible]acconet Albino, incis., 41*bis* v. Garibaldi. . 200
[illegible]acconis Camillo, farm., 43 v. Garibaldi . 334 340-41, 437, 537-56-66-68
[illegible]conis Giusa, insegn., 24 v. Cavour 489
[illegible]conis-Campioni Clotilde, ispett. scuole . . 567
[illegible]cchis Levi e figli, banch., 10 v. Maria Vittoria 461
[illegible]cchè Gius., drogh., 7*bis* v. S. Secondo . . . 249
[illegible]dini Maria, neg. vino (Baja d'Assab). . . . 304
[illegible]dini Gius., ingegn., 47 v. Vanchiglia . . . 364
[illegible]gini Gio., ombrell., 9 v. Roma. . . 482, 455
[illegible]gia, falegn., 12 v. S. Donato 209
[illegible]gnabue Irene, tintoria, 16 v. Valeggio . . 477
[illegible]gnaferri Feder., maestro scherma, 4 v. Zecca . 559
[illegible]gliafico, sarta, 24*bis* v. Carlo Alberto . . . 467
[illegible]gliano And., parrucch., 7 v. Ponte Mosca . 248
[illegible]glietti Gius., cons. Corte App., 54 v. Mazzini . 365
[illegible]glietto Gius., neg., 59 v. Garibaldi 294
[illegible]glielini Gio., musico, 33 v. Mad. Cristina . 466
[illegible]glione Gio., cuoi e pell., 42 v. S. Chiara . 225
[illegible]gvi Rosa, vinaia, 96 c. Reg. Margherita. . 282
[illegible]lisa frat., falegn. e vinai, 41 v. Buniva . 209-82
[illegible]lis Bartol. 18 v. Carena 45
[illegible]llore Eugenio, ing. cav., 48 v. Arcivescovado . . . . . *pag.* 321
[illegible]llone Lorenzo, dirett. del Cimitero generale. 348
[illegible]lmone eredi 49 v. Balbis 7, 42
[illegible]lmone M. (Ditta) fabbrica cioccolato, 23 v. Lagrange 64, 284
[illegible]lone Fel., pizzicagn., 3 v. Mercanti . . . 291
[illegible]lpone Emilio, teol., 1 v. Bava 466
[illegible]lpone Gius., bidello all'Università, 1 v. Bava. 550
[illegible]lucchi Gius. 7 c. Valentino 56, 68
[illegible]lucchi L. P. e figli, neg., 81, 83 p. Nizza 165-74-78
[illegible]lucchi Vespasiano 1 v. Donizzetti . . 14 23, 42, 57, 420
[illegible]magno Domenico fu Carlo 2 v. di Circonvallazione 74, 153
[illegible]magno Franc. 38 c. Vercelli . . . 62, 70
[illegible]magno Gio., calzol., 26 v. Massena . . . 228
[illegible]magno Pietro, tenente, 1 v. Zecca . . 558-59
[illegible]magno e Spagna, acque gaz., 4 v. S. Giobbe . 277
[illegible]magnone, sarto Gall. Nazionale mgr. E . . 470
[illegible]magnone Gio. fu Lor. 12 v. Magenta . 35, 53
[illegible]magnone Gio. 41 v. Roma 55
[illegible]magnone Gio., fabbr. carr., 24 c. Re Umberto. 205
[illegible]magnone Gio., prof., 26 v. Mazzini . 563-69-86
[illegible]mburlini N., sarto, 23 c. Principe Oddone. 470
[illegible]mietti Maria, maestra, Barriera di Nizza . 573-79
[illegible]mietto Francesco, falegn., 32 v. Napione . 209
[illegible]mone Cornelio, prof. disegno, 43 v. Artisti. . 527
[illegible]nda Aug., avv., 52 v. Maria Vittoria . . . 543
[illegible]nziani Luigi, sarto, 40 v. Zecca 470
[illegible]pparelli Ces. impieg., 3 v. Perrone . . 22, 59
[illegible]pparelli Federico 28 v. Bertola . . . 40
[illegible]pparelli Ida in Rizzoglio 44 v. Alfieri 62, 66
[illegible]pparone Giacomo, ing., 18 v. S. Quintino . 452
[illegible]pparone-Canefri Cesare 34 v. Bogino. 41
[illegible]pperi ved., forn., 52 v. Moncalieri 297
[illegible]ppi frat. 8 c. S. Martino 19, 65
[illegible]ppi Clem., libr., 20 v. Garibaldi 494
[illegible]rabra Sec., ortop., 23 v. Maria Vittoria . 537
Tarabra-Cordero Vittoria, levat., 53 v. Venti Settembre 539
[illegible]raglio coniugi, mag. alim., 6 v. Basilica . 286
[illegible]raglio Gius., disegnatore, 44 p. Statuto . . 527
[illegible]raglio Margherita, neg. vino (Campidoglio). 305
[illegible]ragna Gius., falegn., 96 c. Reg. Margherita . 209
Tarantini Alfredo, istit., 4 v. Scuole 564
Tarantino Vinc., contab., 3 v. S. Franc. da Paola 372
Taranto Alfr., ten. artigl., 3 v della Zecca . . 558
Tarantola Cesare, vice-ispett. P. S. 355
Tarasco Sec., magazz. alim., 40 v. Bertola . 286-91
Tarasso A., vinaio, 14 v. Princ. Tommaso. . . 282
Tarchetti P., materass., 34 v. Mazzini. . . . 231
Tarchetti Paolo, medico al Policlinico . . . 403
Tarditi Aless., coltell., 40 p. Carlo Felice . 233-42
Tarditi Alfr., imp. post., 42 p. Vitt. Eman. 439-74
Tarditi Andrea 44 str. di Lanzo 33
Tarditi Batt., macell. (Sassi) 302
Tarditi F., tratt., 24 v. Biella 270
Tarditi Gio. Batt., neg. vino (Sassi) 305
Tarditi Gio. e Giuseppa 44 v. Barbaroux . 7
Tarditi Paolo, commest. (Ponte Trombetta) 302-05
Tarditi Pietro, calzol., 46 v. S. Secondo. . . 228
Tarditi e Traversa, granaglie, 3 v. Volta . . 295
Tardivo Carlo 4 v. Principe Amedeo. . 50
Tardy C., rappr., 41 v. S Teresa. 243
Tardy Gius., passamant., 7 v. S. Teresa . . . 477
Tardy Luigi, passam., 16 v. S. Tommaso. . . 477
Tarella Domenico 23 v. Borgo Dora . . . 42
Tarella Giac., trattore, 14 strada di Moncalieri 304
Tarella Massimo, calzol., 42*bis* v. S. Domenico 228
Tarella Pietro, tornit., 42 v. Genova 204

Tarello, conduc., alb. Rosa Bianca . . . *pag.* 266
Taricco, farm., ang. v. Roma e Maria Vitt. 427,537
Taricco Giac., cond., Persico Reale . . . 263-65
Taricco Giac., panatt. (Mad. del Palone) . . .303
Taricco Gius., parrucch., 2 v. Franco Bonelli 248
Taricco Nicola, fornaio, 53 v. Cibrario . . .297
Tarizzo G. e figlio, rappr. cartiera di Giaveno, ang. v. Pastrengo e Massena 497
Tarizzo Gio. Batt., impres., 21 v. Gioberti . .244
Tarizzo L. e C., mecc., 153 c. Reg. Margh. . .242
Tarizzo Lodovico [illegible] mecc., 153 c. Regina Margherita 53
Tartaglia Gio., aiut. ing., 45 c. San Maurizio .333
Tartaglino C., fiorista, 44 v. Cernaia 492
Tartara coniugi, negz. mobili, 44 v. Monferrato 203
Tartara Franc. e C., negoz., 52 v. Ospedale . 240
Tartari Ernesto, ten. contab. 3 v. Zecca. . .558-59
Tasca A., sotto-Ispettore forest., 3 v. Cibrario . 336
Tasca Enrico, elettrosiniere, 38 v. Maria Vittoria 398
Tasca Filippo, litogr., 44 v. Mazzini. 495
Tasca Giac. [illegible] teol., 43 v. S. Massimo . 59,442-68
Tascheri Luigi e C., guantai, 1 p. Lagrange . 223
Taschero Luigi, sarto, 24 v. S. Giulia 470
Tassarotti Luigi, drogh., 4 v. Amed. Avogadro. 249
Tassinari Erc., affitta vett., 40 v. Magenta 258-61
Tassini Ercole, trastulli, 2 p. Carlo Felice . . 182
Tasso Giorgio, pizzicagn., 4 v. delle Rosine 294
Tasso Gius., parrucch., 9 c. Emilia 248
Tateo Gius., procur., 15 v. Pietro Micca . . 347
Tavallini Andrea [illegible] 25 v. Napione 44
Tavallini Margh. ved. Balocco [illegible] 24 v. Juvara 13
Tavarnelli frat., merc.-sarti, 44 v. Lagrange . . 174
Tavasy Ed., oleog., 4 v. Mazzini 487-95
Tavella frat. [illegible] 28 v. S. Agostino 62
Tavella Carlo [illegible] affitta-cavalli, 9 v. Cavour 18, 258-59-60-64
Tavella ved. e figli salsam., 36 v. Garibaldi . 294
Tavella Andrea, giard., 33 v. Valperga Caluso 498
Tavella D., impieg., 52 v. Nizza 556
Tavella Eugenia, levatrice, 46 v. Galliari . . 539
Tavella Felice, 9 v. Andrea Doria. 504
Tavella Fel. [illegible] caffett., ang. v. Po e v. Carlo Alberto, abitaz. 35 v. Lagrange . 4,33,274
Tavella Franc. [illegible] 2 v. Giulio 67
Tavella Franc., salsam., 78 c. Vittorio Eman. II. 294
Tavella Gio. [illegible] 52 v. dei Mille. 23
Tavella Gio., latteria, 3 v. Deposito. 284
Tavella Gius., fabbr. inch., 42 v. Rosine 222,453
Tavella Luigi (eredi di) [illegible] 56 v. dei Mille . 23
Taverna Enr., prof., 5 v. Mercanti. 527
Taverna Gio. [illegible] 30 str. di Lanzo 33
Taverna Gius., maestro, 5 v. Mercanti . . 587-92
Taverna Luigi, impieg., 5 v. Mercanti 342
Taverna Maria, tabaccaia, 6 v. Porta Palatina. . 300
Taverna Oreste, musico, 46 v. Sacchi 594
Taverna Paolo, calz., 26 v. Principe Tommaso 228
Taverna Paol. e figlio, cornici, 5 v. Mercanti 187-88
Tavernelli coniugi [illegible] 22 v. Silvio Pellico . 65
Tavola Valdese [illegible] 15 v. Pio Quinto. 48, 54, 72
Tavolini Cecilia, guant., 9 p. Carlo Felice. 176,223
Tavolino Vitt., neg. commest., 45 v. Rosine . . 291
Tealdi, conduc., alb. Campanile 266
Tealdi Felice, cassiere, 41 v. Venti Settembre . 415
Tealdi Franc., pizzicagn., 25 v. Saluzzo . . . 294
Tealdi Giorgio [illegible] 44 v. Cavour. 48
Tealdi-Museo Antonia, [illegible] 49 c. Oporto . 43, 567
Tebaldi Tebaldo, impieg., 42 v. Cernaia. . . 377
Tecco bar. Melchiorre, 5 v. Andrea Provana . 328
Tedeschi Art., agente cambio, 33 v. Carlo Alb. 162
Tedeschi Felice, avvocato, 4 via della Consolata 493,513-46-86
Tedeschi Massimo, ing., galleria Nazionale [illegible] 524-2[illegible]
Tedeschi Salv., banch., Galleria Nazionale
Tedeschi V., ing., 104 barriera Lanzo . . .
Tegas Luigi, comm., 47 v. Lagrange . . .
Teghillo, sarta, 48 v. Venti Settembre . . .
Teghillo G. B., fratt., ang. c. Principe Oddone e v. Cibrario 27
Teghillo M., mercerie, 20 *bis* v. Lagrange
Teghillo Pietro, 46 v. Venti Sett. . . 208-09
Teisa P. [illegible] neg. mobili, 19 v. Somis. . .
Teja Carlo Alberto, 37 v. della Rocca . .
Teja Casim., pitt., 55 v. S. Massimo. . . .
Tellini Gugl., 4 p. S. Carlo 8
Temesio Nicolò, pubblicista, 3 v. Gaud. Ferrari
Tempia Gio. Amedeo, 6 v. Bava . . . . .
Tempia Gius., prof., 30 v. Orto Botanico 491,527
Tempia Gius., ragion., 4 v. Roma . . . .
Tempia Luigi, caffett., 34 c. Re Umberto . .
Tempo Eus., conduc., alb. Corona Grossa .
Tempo G., farmacista, 26 v. Cernaia. . . . .
Tempo Gugl., not., 40 v. Garibaldi . . . .
Tempo Luigi, mercerie, 48 p. Castello . . .
Tenaglia S., impieg., 44 v. Barolo . . . .
Tensi Francesco, consigl. comunale, 9 v. San Donato 340-55, 448-49,
Tensi, Martel e C., maglierie e stoffe, 30 via Cottolengo 465-73-77-87,
Tenuta Cavalli (Latteria della), 5 v. S. Quintino
Tenuta il Gallo (Latteria della), 4 v. Saluzzo
Tenuta il Generale (Latt. della), 20 v. dei Fiori
Tenuta Pezzi (Latt. della), 60 v. Venti Settemb.
Tenuta Tarina (Latteria della), 11 p. Statuto
Teppa Ferdinando fu Angelo [illegible] 8 v. Madama Cristina. 12, 35,
Teppa Pietro [illegible] 62 c. Napoli . . . .
Teppa Teresa, maestra (Lingotto) 57-
Teppati Camillo, notaio, 6 v. Arsenale . 347-
Teppati Carlo, notaio (San Benigno) . . . .
Teppati Felicina, sarta, 10 v. Ospedale . . .
Teppati Gaet., conduc., alb. Rosa Bianca. . .
Teppati Gio., conduc., alb. del Campanile .
Teppati Gius. teol., 83 v. Venti Settembre .
Teppati Luigia, pettinatrice, 12 v. S. Agostino
Teppati Martino, vinaio, 40 v. S. Domenico. .
Terenghi Adriano, pubbl., 9 v. Pio Quinto, 45
Tereschino Filippo, negoz. gran., Foro frum.
Termignon sorelle [illegible] 45 v. Massena . 6
Termignon M., neg., 14 e 45 v. Massena .
Ternavasio Dom., not. (Caselle Torinese) .
Ternavasio Ester., maestra, 28 v. Valperga Caluso . . . . . .
Ternavasio Giulia, mod., 42 v. Bellezia . . .
Ternavasio Gius., mecc., 23 v. delle Scuole
Terracini Giac., orefice, 33 v. Carlo Alberto
Terracini Giuditta, ispettr., 42 p. S. Giulia .
Terrando, fornaio, 28 v. Venti Settembre . . .
Terrani Enr., fond., 33 v. Bertola . . . 201-
Terrestre Pietro, maestro, 42 v. S. Massimo .
Terrini Gio. Batt., lav. alpacca, 14 v. Fabro .
Terrone Batt., salsam., 3 v. S. Massimo . . .
Terrone Biagio, neg. olii, 46 v. Ospedale .
Terrone Filom., pizzic., 46 v. S. Franc. da Paola
Terzolo Carlo E., orolog., 62 c. Vitt. Em. II .
Terzuolo V., marm., 420 c. Reg. Margherita .
Tesi Egisto, tenente, 68 c. Vittorio Eman. II .
Tesio, sarto, 13 v. Bertola 470
Tesio Bart., prof., 21 v. S. Anselmo. . . 564-81
Tesio Elvira in Mijno [illegible] 42 v. Accademia Albertina 28,
Tesio Fed. [illegible] 64 c. Vittorio Eman. II. .

[illegible]ranc., cond., alb. Dogana Nuova. *pag.* 263
[illegible]abriele, telegraf., 42 v. Lagrange. . .474
[illegible]iac., pitt., 6 v. Bonafous. 526-64
[illegible] Pezzana, neg., 9 p. Solferino . .464-65
[illegible]om. e C., fum., 6 v. Berthollet . . .215
[illegible]us., mag. alim., 41 v. Tarino . . .286
[illegible] Dom., ingegn., 21 v. Vanchiglia. . . .535
[illegible] Teresa, salsam., 7 c. S. Martino . .294
[illegible]nd., prof., 48 v. S. Quintino . . .535-59
[illegible]ngela, maestra, 23 v. Garibaldi . . .588
[illegible]nnib., deleg. P. S., ferr. Porta Nuova . .356
[illegible]arlo, geom., 2 v. Goito 375
[illegible]rlo, impieg., 34 v. Carlo Alberto . .474
[illegible]lisa, modista, 48 v dei Fiori 468
[illegible]ranc., neg. cuoi, vic. Consolata . . .225
[illegible]ranc., scalpell., 24 v. Bagetti 244
[illegible]ov.° in Bossano [illegible] 5 v. Soperga . 66
[illegible]io di Raimondo [illegible] 44 v. Ormea . . 44
[illegible]us., pellami, 9 v. Corte d'Appello . .225
[illegible]ius. fu Evasio [illegible] 46 str. R. Parco . . 46
[illegible]ius., neg. vino (Baja d'Assab) 304
[illegible]uigia in Mascioni [illegible] 48 v. Collegno 20
[illegible]Mich., orolog., 4 p. Carlo Felice . . .485
[illegible]adeg., neg., 29 v. S. Franc. da Paola. 294-97
[illegible]um. e figli, pellett., 5 v. Bellezia. . .225
[illegible] Raimondo, 63 c. Vitt. Eman. II . . 393, 506
[illegible]ferro R., fabb. mobili, 41 v. Garibaldi . 203
[illegible] Camillo, avv. segr.-municipale. . . .342
[illegible] Tito, capo-calz. Distr. militare. . . .373
[illegible] [illegible] 40 v. Catania 48
[illegible] Adelaide, maestra, 33 v. S. Chiara . 379
[illegible] Aless., console, 487 v. Nizza 348
[illegible] Pietro, sost. proc., studio Stobbia . 543-47
[illegible] fratelli [illegible] 30 *bis* v. Baretti . . . 8
[illegible] G. e figli, bronzisti, 22 v. Lagrange 201-34
[illegible] Giuliano [illegible] 22 v. Lagrange e 30 v. Baretti 65
[illegible] Paolo [illegible] 38 v. Canova . . . 15, 65
[illegible]anzi Emilio, ingegn., 6 v. Baretti . . .357
[illegible] Lanfranco, impieg., 9 v. Corte d'App. 343
[illegible]i Revel di S. Andrea Em. [illegible] membro Comit. forest., 22 v. Ospedale . 18, 44, 328, 497
[illegible]i Revel Ignazio, 44 v. Carlo Alberto. 328 335-40-41, 420-97
[illegible] G. e C., strum. music., 28 v. Roma . . .205
[illegible]esham Comp. Inglese Assic. sulla vita; Pietrasanta Gius., agente, 10 v. Arsenale. 254
[illegible] v. agenzia, 66 c. Vitt. Em. II 253
[illegible] ved. Anna, merc., 23 v. Nizza . . .480
[illegible]gnon Delfino, maestro, 8 v. S. Chiara 455-57 565-74-79
[illegible]gnon Gio., dirett Scuola Archimede, 8 v. S. Chiara 492, 521-85
[illegible]gnon Giovannina, insegn., 8 v. S. Chiara 492
[illegible]gnon Giuseppina, maestra, 8 v. S. Chiara 492, 592
[illegible]gnon Pietro, incis [illegible] 8 v. S. Chiara 61,200
[illegible]o di Meano conte Carlo 328
[illegible] Serafino, vice-cancell., 3 v. Gerdil . . 357
[illegible]d Franc., impieg., 10 v. Carlo Alb. 362, 569
[illegible]e Ed., ing., 47 v. della Rocca . . . 477, 521
[illegible] Alfredo fu Pietro [illegible] 6 v. Carrozzai . 47
[illegible]n Adel. vedova Bertola e figli [illegible] 2 v. S. Agostino 69
[illegible]n G., impr. foraggi, 6 v. Passalacqua . 257
[illegible] Adamse C., 454 str. di Francia . 464-65-75
[illegible]e Bazzi, decoratore, 41 v. S. Franc. da Paola 489
[illegible]s Erminia, direttrice Istit. Rachitici . 446
[illegible]nabili, 46 v. Maria Vittoria 203
Thovez Cesare, ingegn., 59 c. Vittorio Em. II *pag.* 485-89, 502-24-55-60
Thovez Ettore, ing., 59 c. Vitt. Eman. II . . .524
Tibaldi, drogh., 76 v. Nizza 249
Tibé, sarto, 3 v. S. Agostino 470
Tiboldo sor. fu Vitt. [illegible] 60 v. S. Quintino . . 60
Tiboldo frat., decorat., 58 v. S. Quintino . 488-89
Tiboldo sor. fu Franc. [illegible] 186 c. Reg. Margh. 54, 60
Tiboldo Alb. e Second., impres., 8 v. Perrone. 244
Tiboldo Cesare fu Ant. [illegible] 57 c. Oporto . .43,60
Tiboldo Ferd. fu Ant. [illegible] 59 c. Oporto. .43,60
Tiboldo Franc., neg. [illegible] 9 c. Siccardi . . 43, 295
Tiboldo Luigi, impieg., 8 v. Perrone 342
Tiboldo Roberto, assist. chim., 8 v. Perrone . 554
Tiboldo Secondino [illegible] 8 v. Perrone 47
Tibone Ang., not. (Rocca Canavese) 548
Tibone Dom., med.-ostetr., 40 v. Ospedale. 332-35 503-83, 534-45-47-48-53
Tilli frat. [illegible] 7 v. Baretti 8
Timosci Luigi, ing., 2 salita S. Franc. (Genova) 450
Timossi Luigi, guantaio, 41*bis* v. Roma. . .223
Timossi P., neg. cuoi, 4 v. Quattro Marzo . .225
Tinelli Cesare, impieg. dogana, 2 v. Saluzzo . 558
Tinelli Sergio, arm., 8 v. Bava 242
Tinetti Domen., sacerd., 55 c. Vitt. Em. II . 468
Tinivella frat. [illegible] 14 v. dei Fiori 25,63
Tinivella Bart. [illegible] tint., 4 v. Venti Settembre e 3 c. Dante 22,477
Tinivella Luigi [illegible] falegn., 42 v. Maria Vittoria, abitaz. 41 v. Beaumont . . . 9, 203-09
Tinivella Paolo, rappr., 74 v. Nizza . 210-40-44-56, 93
Tione P. e figli, giard., 23 v. Cavour 492
Tione Pietro, giardin., 23 v Cavour 498
Tione Spirito, pozzi neri, 860 Pozzo Strada. 246
Tipografia S. Carlo, 28 v. dei Fiori 495
Tiranti Gio., macch. cuc., 21 v. Juvara . 240-44
Tirelli Vitige, medico (Collegno) 405
Tirone, parrucch., 96 c. Vitt. Eman. II . . .248
Tirone Adolfo, disegn., 2 v. Silvio Pellico 527-90
Tirone Ant., profumerie, 48 v. Garibaldi. 217-48
Tirone Ett., ing., 39 v. dei Fiori 335
Tirone Eug., drogh., 45 v. Garibaldi 219
Tirone G. B., drogh., 44 p. Vittorio Em. I . 219
Tirone Giacomo, 7 v. Orto Botanico. 433
Tirotti Em., sarto, galleria Umberto I. . . .470
Tirotti Stefano, impieg., 44 v. Saluzzo . 451-76
Tirozzo Giacomo [illegible] 9 v. Torquato Tasso . 67
Tirozzo Giacomo e frat. [illegible] 13*bis* v. Porta Palatina 15, 35, 41
Tirozzo Gio., alberg., 41 v. Venti Settembre. 269
Tittoni Romolo, avv. (Roma) 393
Tivano Franc., maestra (Cavoretto) 573-79
Tivoli Federico, 38 v. Arsenale . . . 250, 494, 582
Tocco Felice [illegible] 3 v. Villa della Regina. . 74
Todaro Franc., cons. Ord. civile di Savoia. .346
Todesco Vitt., avv., 58 c. Vitt. Eman. 205-56, 544
Todo Felino, geom., caserma pomp., c. Regina Margherita. 348
Todros barone 328
Toesca C. e C., lanerie, 17 e 49 c, Oporto . .472
Toesca di Castellazzo conte Gioachino, 3 via Accademia Albertina . 328-32-35, 450-86
Toesca di Castellazzo contessa Giulia, 43 via S. Franc. da Paola 328, 400
Toesca M., vinaio, 66 v. S. Secondo 282
Toesca Paolo, impieg., 43 v. S. Massimo. . . .377
Toffalori Eug., litogr., 29 v S. Secondo . 495, 444
Toffanin Vincenzo, impieg., 45 v. Rivara . . 376
Tognotti Isid., latton., 4 v. Assietta. 239
Tognotti Luigi, latton., 27 v. S. Franc. Paola . 239

Tognotti Teresa, merc., 32 via Accademia Albertina . . . . . *pag.* 180
Toia Ferdinanda, commest., 44 v. Mad. Cristina. 286
Toia Franc., conduc., alb. Dogana Nuova . . 263
Toja Gius., fabb. inch. da stampa e buste 47 c. Princ. Oddone . . . 54, 196, 200-15
Tola Gavino, avv., 4 v. della Rocca. . . . 330-34
Tolotti Valerio, calzol., 8 v. Bellini 228
Tomalino Em., vermic., 49 v. Andrea Doria. 188-90
Tomasina Gius. 39 c. Oporto . . . 43, 60
Tomati Batt., capo mastro, 7 v. Giulio . . . 244
Tomatis padre e figli 57 c. Vittorio Emanuele II. 28, 35, 72
Tomatis M., levatrice, 44 v. Bertollet 539
Tomatis Pio, succ. Garelli, farmac., 4 v. Sacchi . 537
Tombesi Raul, tenente, 3 v. della Zecca . 558-59
Tommaselli Ang., banco lotto, 34 v. S. Massimo . 363
Tommasi, neg. mobili, 27 v. Mazzini . . . 203
Tommasi Enrico, impieg. . 45 v. S. Secondo 439-78
Tommasi Giulio, avv.-proc., 3 v. Genova . 513-17
Tommasina Achille, impieg., 50 *bis* corso Re Umberto 473
Tommasina Adele, maestra, 26 v. Maria Vittoria 579
Tommasina Ester, maestra, 26 v. Mad. Cristina . 579
Tommasina Gaet., med.-chir., 34 v. Gabbiani . . 534
Tommasina Mario, capit.-med., 3 v. Zecca . 378 558
Tommasina Vitt., impieg., 2 v. Princ. Tommaso 474
Tommasini Ant., cappellaio, 47 v. Roma. 486, 223
Tomola Pietro 40 v. Arsenale 6
Tomola Plac. in Rambosio 65 v. Gioberti. 30
Tonè A., ombrell., 2 v. Andrea Doria. . . . 484
Tonè Ant. fu Ang. 4 p. S. Giulia 62
Tonelli Ant., maestro, 45 *bis* v. Cavour . . . 575
Tonelli Cesare, medico, 15 v. Consolata . . . 534
Tonelli Felicita e Agost., lit., 6 v. Perrone 495-97-99
Tonelli Franc., geom., 45 v. Consolata . . . 402
Tonelli L., scatol., 44 v. Roma. 497
Tonetti sor. 23 v. Moncalieri 39
Tonetti Ant., calzol., 8 v. Bava 228
Tonetti Gius., calzol., 2 v. Bellezia 228
Tonetti Margherita, vinaia, 5 v. Des Ambrois 278-82
Tonon G. B., materass., 44 v. Consolata . . . 234
Tonso Alfredo fu Virginio 21 via Barbaroux 7, 62, 71
Tonso Bart., birraria (Foro Boario) 304
Tonso Franc., orolog., 44 v. Mercanti . . . 485
Tonso Giovanni, calligrafo, 53 v. Garibaldi . 524 560-63-69-89
Tonta Gius., ing., 12 v. Consolata . . 521-23-24
Topino Giov. ved. Cusotto 28 v. Maroncelli 36
Toppia Enr., ing., 12 p. Carlo Felice. . . . 476
Torasso Angela, maestra, 37 c. Valentino . . 579
Torasso Giac., materass., 20 v. Monte di Pietà 234
Torazza Gasp., proc., 8 via Garibaldi 547
Torazzo di Castelnuovo Ignazio. 9 v. Berthollet 343, 457
Torchio, macell., 6 v. Montebello. 300
Torchio A., mag. alim., 21 v. Rossini 286
Torchio Cand., merc.-sarto, 5 v. Garibaldi . . 471
Torchio Gius., fabb. mobili, 4 v. Guarini . . 203-09
Torchio Gius., mag. alim., 63 c. S. Maurizio . 286
Torchio Lucia, pizzicagn., 23 v. Barolo . . 294
Torchio Luigi mag. alim., 5 v. Bava, 62, 69, 74, 286
Torchio Luigi, macell., 38 v. Princ. Amedeo . 300
Torchio Luigi, macell., 87 I Baja d'Assab . 302, 432
Torchio Rosalia e C., pizzicagnoli, 43 v. S. Francesco da Paola 286
Torchio Stef., mag. alim., 23 v. S. Donato . . 286
Torelli Dino, deputato, 4 v. della Rocca . 318-28
Torelli Enrico, parrucch., 2 p. Paleocapa . . 248
Torelli G., litogr., 8 v. delle Scuole. 495
Torelli G. profum., 43 v. Roma, abit 28 v. Chiabrera . . . . *pag.* 19, 247-56
Torelli Giac., pesatore, 34 v. S. Giulia . . . 347
Torelli Giov. 108 vic. Valtorta 69
Torelli Paolo, geom., 28 v. Giacinto Collegno . 522
Torello Teresa, macell., 34 v. Vanchiglia . . 360
Torielli Ernesto, assist. Istit. Sordo-Muti . . 414
Tormo Eug., impieg., 46 *bis* v. Cibrario . . 474
Tornaghi-Colla Albina, levatrice, 29 v. Barolo . 539
Tornielli di Borgolavezzano Gaud. (Novara) . 434
Tornielli di Crestvolant conte Cel. 37 v. Artisti 328, 445-19-33, 509-85
Tornotti Fed., orefice, 4 v. Roma 484
Toroni Lorenzo, perito (Borgomanero) . . . 524
Torre Aronne, prof., 8 v. Andrea Doria . . 562
Torre Caterina, negoz., 27 v. S. Tommaso . . 294
Torre Luigi, segr. veterinaria, 32 v. Nizza. . 557
Torre Paolo 7 v. Barbaroux 7
Torre e Pastore 13 v. Palazzo di Città . 75
Torrero Delf., med.-chir., 30 v. Po 557
Torresani Ant., ingegn., 7 c. Vinzaglio . . . 561
Torretta, conduc., alb. del Sole 266
Torretta, falegn., 30 v. Valperga Caluso. . . 209
Torretta frat. 21 v. La Marmora . . 33, 53
Torretta frat. fu Mich. 4 v. Cagliari. . 44
Torretta Alessandro, sac., 40 v. S. Chiara. . 398
Torretta Bartol., neg. vino (barr. di Nizza) . 300
Torretta C., vinaio, 48 v. Sacchi 282
Torretta Carlo not. (eredi), 6 v. Arsenale . 6, 68
Torretta Edv. Ester, maest., 50 v. Princ. Tomm. 579
Torretta Ern., impieg., 44 v. Pio Quinto. . . 575
Torretta Ern., avv.-proc., 6 v. Arsenale . 547-48
Torretta Ferd., geom., 11 v. Piana . . . 493, 522-27
Torretta G., med.-vet., 448 c. Vitt. Em. II . 348, 557
Torretta Luigi, impieg., 25 v. Maria Vittoria . 577
Torretta Maria, maestra, 25 v. Maria Vittoria . 579
Torretta Medardo, caffe-rist., 93 barr. Casale 304-05
Torretta Vinc., mediat. sete, 4 v. Mad. Cristina. 162
Torretta Vitt., fabbr. confetti, 34 v. Bogino. . 286
Torri G., neg. carton., 37 v. Vanchiglia . . 199
Torri Gius., ragioniere, 44 v. Maria Vittoria . 340
Torrial Nicola, pesatore, p. Venezia . . . 347, 443
Torricelli Eugenio, impieg., 17 v. Carlo Alberto 340
Torrielli e Galiano, drapperie, 9 v. Assarotti . 172
Torrigiani Pietro, senatore (Firenze) 390
Torrione Bened., litogr., 20 v. Giulio . . . 495
Torrione F., salsam., 36 v. S. Donato 294
Torta coniugi 30 c. Napoli 74
Torta frat., fiori artif., 23 v. Roma. 493
Torta A., sarta-mod., 7 v. Finanze . . . 467-68
Torta Cirillo, parr., 33 v. della Rocca . . . 278
Torta G., farm. 2 v. Roma 224-25
Torta Giacomo, impieg., 30 v. S. Massimo 497, 5
Torta Giorgio, macell., ang. c. S. Maurizio e 2 v. Tarino 300
Torta Gio., macellaio, 64 v. Mad. Cristina . . 300
Torta Giovanni, usciere, 9 c. Oporto. . . . 370
Torta Gio. Batt. 54 v. Moncalieri . . . 40
Torta Gius., macell., 44 v. Mazzini 300
Torta Gius. neg. e sarto, barr. di Milano. . 470-74
Torta Gius., trattore, ang. v. Allioni e Carmine 270
Torta Gius., trattore, (Ostarietta). 304
Torta Gius., liquorista, 55 v. Garibaldi . . . 276
Torta Luigia, trattoria, 54 v. Moncalieri . 269-82
Torta Pietro, macell., ang., v. Saluzzo e corso Valentino. 300
Torta Secondo, 42 p. Vitt. Em. I . . . 232, 302
Torta Vitt., macell., 43 v. S. Massimo . . . 70
Torti, sarta, 44 v. Garibaldi 167
Torti Albina, maestra, 34 v. della Zecca . . 567
Torti Enr., sost. proc., 29 v. della Rocca 364-405

Tortone Ant., scult., 32 v. della Zecca. . *pag.* 527
Tortone Pietro, neg. stoffe, 2 v. Garibaldi . 166
Tortore Ter., maestra, 40 c. Vittorio Em. II. 571
Tos Ant., calzol., 2 v. Passalacqua 228
Tos Em., impieg., 17 v. Arsenale . . . 334, 522
Tos Gius., usciere, 2 v. Quartieri 363
Tos Gius., facch. R. Lotto, 25 strada di Francia. 363
Tos Luc., usciere. 4 v. Accad. delle Scienze . 483
Tosatti Fort., latton., 20 c. Palestro . . . 239
Tosatti Luigi, latton., 46 p. Statuto. . . . 239
Tosatti Pietro, falegn., 46 v. Ospedale . . . 209
Toscanelli Camillo, macell., galleria Umberto I. 300
Toscanelli Cam. G. 3 v. S. Massimo . . . 59
Toscanelli Cesare, impieg., Cittadella . . . 377
Toscanelli Gius., vinaio, 33 v. Po 282
Toscanelli Maria ved. Oddenino 49 via Stampatori. 60, 66, 71
Toscani A., neg. cavalli, 60 v. Mazzini . . . 258
Toscani Carlo, avv., 4 v. Finanze 513
Toscani Claudio, decor., 26 v. Silvio Pellico. 189
Toscani Claudio, maestro, 24 v. Mazzini . . . 490
Toscano, parrucch., 64 v. S. Secondo . . . 248
Toscano eredi di Luigi 40 c. Casale . . . 17
Toscano Gius., vinaio, 34 v. Cottolengo . . . 282
Toscano M. Policarpo, 44 v. Deposito . . . 427
Toschino Giovanna, salsam., 71 c. S. Maurizio. 294
Tosco Barbara, banco lotto, 4 v. Andrea Doria. 363
Tosco Battista, commest. 36 barr. d'Orbassano 304
Tosco Carlo, impieg., 20 v. Pallamaglio . . . 362
Tosco Domenico, impres., Pozzo Strada . . . 216
Tosco Gio., tenente, 2 *bis* v. Vanchiglia . . . 376
Toscolo Ant., commest., 750 barr. Stupinigi. 301-05
Toselli Anna, sarta, 44 v. della Rocca. . . . 467
Toselli E., parrucch., 23 c. Valentino 248
Toselli Enr., med., 48 p. Statuto 534
Toselli Felicita, mod., 48 v. S. Teresa . . . 468
Toselli Gaet., fen. commiss., 4 v. Ponza. . . . 376
Toselli Gio., tratt. (Ponte Stura) 304
Toselli Paolo, impieg., 24 v. Massena 471
Tosetti Gio., pittore, 4 v. Arcivescovado. . . 526
Tosetti Luigi, lane, ang. v. Palazzo di Città e Conte Verde 472
Tosi Carlo, macell., 43 v. Cottolengo . . . 300
Tosi Giac., falegn., ang. v. Barolo e della Zecca 209
Tosi Giacinto, ingegn., 20 via dei Mille . . . 524
Tosi Gio., segr. Tribun., 67 c. Vitt. Eman. II. 367
Tosi G. B., trattore, 2 v. Burdin 270-72
Tosi M., sarta, 8 v. Barbaroux. 467
Tosi Mich. 5 v. Corte d'Appello 21
Tos Pietro, liquorista, 8 p. Vittorio Eman. I. 276
Tosi e Rizzoli, conserve alim., Dock 284
Tositti e Martinenghi, 37 v. Mad. Cristina . . . 527
Toso Ant., dott., 46 v. dei Mille . . 393, 402, 506
Toso Bart., neg. paste, 24 p. Em. Filiberto . 294
Toso Enr., vinaio, 21 v. Vanchiglia 282
Toso Gio., neg. farine, 39 v. Lagrange . . . 294
Toso Gius. 20 v. Monferrato 40
Toso Gius., vinaio, 54 c. S. Maurizio. . . . 282
Toso Lucia, negoz., 35 c. Siccardi 294
Tossi Andrea 3 v. del Deposito . 23, 27, 63
Tossizza Michele (Parigi). 505
Tosso frat. 4 c. Grugliasco 32
Tostain-Viron G. B., fabbro, 2 c. Vercelli . . 246
Toussaint Gemma, maestra, 27 v. Po . . . 586, 90
Tovaglia Pietro, vice-cancell., 4 v. Mazzini. . 367
Tovagli Federico, avv., 45 v. Garibaldi . . . 513
Tovo Alfredo, avv. pretore, 4 v. Arsenale. . . 368
Tovo Petronilla, pittrice, 1 v. Moncalieri . . 526
Tozzi Giovanni, panieraio, 4 v. Berthollet 481-82
Tozzoni Franc., p. S. Giovanni . . . . . *pag.* 311
Trabbia Ben. impr., 40 v. Montebello . . . 45
Trabbia frat. impr., 40 v. Montebello 40, 62, 214
Tracq frat. e sor. 50-52 v. S. Chiara. . . 16, 64
Tracq Felice C. 52 v. S. Chiara . . . 8, 240
Traffano Vinc., fabbro, 27 v. Mazzini 236
Traldi Alfonso, tenente, ang. v. Arcivescovado e v. Arsenale 538
Tramarollo Luigi, prof., 55 v. Saluzzo . . . 580
Tramvie a vapore occident., 4 v. Cibrario. . . 257
Tramway Torino Settimo Rivarolo, 8 p. Em. Filiberto 257
Trapasso Ang., chir.-dent., 2 v. Po 535
Travaglini frat. 50 c. Re Umberto . . 53, 244
Travaglini Giovanni, 50 c. Re Umberto . . . 455
Travaglio Ferd., farm., 47 v. Juvara 536
Travelli Gius., impieg., 8 v. Cavour 392
Traversa fr. e sor. 12 v. Ospedale. 44
Traversa Fedele, dott., 44 *bis* v. Roma . . 396, 534
Traversa Giulio, curato, 48 v. dei Mille . 94, 422-66
Traversa Lorenzo neg. mobili, 3 via S. Maria. 62, 483, 203
Traversino C., giornalista, 8 v. Pio Quinto . . 544
Travostino Enr., fabbr. scat., 26 v. Garibaldi. 197
Tremant Edoardo ingegn., 44 via Lamarmora 33, 222-44, 524-44
Trentinella, maestro, 3 v. S. Tommaso . . . 592
Treppiè Luigi, proc., 2 v. Genova 513-47
Treppie Sofia, 2 v. della Rocca 423
Tresoldi e C., trattore, 25 v. S. Quintino . . 272
Treves frat., neg. abiti, 41 v. Garibaldi. . . 471
Treves frat. fu Raffaele 52 v. Lagrange 4, 33
Treves A. figlio e C., 6 v. S. Francesco Paola . 487
Treves Abram fu Dom. 42 v. Pio Quinto 8, 23, 434
Treves Abramo 34 c. Vittorio Eman. II . 75
Treves Anaue C., banc., 46 v. Venti Sett. 464, 256-57
Treves Ang., abiti, 43 v. Principe Amedeo . . 471
Treves Donato e figlio, cambisti, 43 v. Bogino . 463
Treves Fortunato, impieg., 8 v. S. Chiara . . 364
Treves Lia, sarta, 47 v. Galliari. 467
Treves Marco, medico, 4 v. S. Anselmo . . . 534
Treves Moise, neg. mobili, 47 v. Mercanti. . 203
Treves Perlina Vita Levi, 42 v. Pio Quinto . 433
Treves R., neg. abiti, 27 v. Roma 471
Treves S. succ. Paleari e Treves, merc.-sarto, 7 v. S. Teresa 474
Treves Samuel fu Abram camb., 24 via Maria Vittoria 16, 36, 463, 433-34
Treves Samuel e nipoti 4 p. Carlo Em. II . 46
Treves-Consolo E., medico, 23 v. Barbaroux . 534
Treves-Verona Ester, insegn., 5 v. S. Anselmo . 434
Treves di Bonfili frat. fu Giuseppe (Padova) 36, 58, 62
Treves di Bonfili bar. Camillo, 26 v. Maria Vitt. 328
Trevisan Ant., avv., 40 v. Roma 517
Trezza Cesare (Verona) 475
Tribaudino sorelle, sarte, 25 v. Barbaroux. . 467
Tribaudino C., neg. immag., 3 p. Consolata . 495
Tribaudino Enrico, 59 v. dei Fiori 440
Tribaudino Gio., indor., 25 v. Barbaroux . . 489
Tribaudino Gius., avv., 33 v. Nizza 513
Tribaudino Pietro, neg. mobili, 44 v. Cavour . 203
Tribaudino Francesia Ada, maest., 59 v. dei Fiori 579
Tribolo Franc., neg. mob., 23 v. Cavour . . 203-09
Triburzio C., armaiuolo, 48 p. Castello . . 242-44
Triccò Emma, maestra (Badia di Stura) . . 573-79
Tricerri Gius., maniscalco, 52 v. Nizza . . 238, 556
Trincheri Angela, tabaccaia, 57 c. Regina Margherita 360

Trinchero A., drogh., ang. v. Madama Cristina e Silvio Pellico . . . . . *pag.* 249
Trinchero Dom., proc., 3 v. S. Maria . . . 347
Trinchero Ezech., mediat. sete, 24 v. Cavour. 402
Trinchero Franc. 7 v. Chisone. 49
Trinchero Gaetano 50 v. dei Fiori. . . 26
Trinchero Gius., impieg., 7 v. Legnano . . . 472
Trinchero Lodovico, fornaio, 4 c. Duca di Genova. 297
Trinchero Lorenzo, trattore, 48 c. Vinzaglio . 270
Trinchero Paolo, impieg., 32 via Accademia Albertina. 472
Trinchero Pietro, parrucchiere, 46 v. S. Chiara. 248
Trinchero Raim., vinaio, 26 v. Maria Vittoria. 278
Trinchero Vinc., arrot., 14 v. Bertola. . . . 242
Trinchieri A., caffett., p. S. Carlo e 34 v. Po . 274-84
Trinchieri Pietro, impieg., 30 v. S. Secondo . 474
Trinchieri e Bologna, birr., 24 v. S. Teresa 273-76-84
Trinchieri Ottavio, rapp., 4 v. Assarotti. . . . 197
Triulzi frat. fu Vinc. 30 v. Bertola . . 40
Triulzi G. B. e Guglielmo, capi-mastri, 3 corso Palestro 45,244,420 55,383
Triverio Carolina, maestra, 9 v. Garibaldi . 579
Triverio Gius., leg. libri, 9 v. Garibaldi . . 198
Triverio Nic., leg. libri, 47 v. Porta Palatina . . 198
Trivero Camillo, prof., 24 v. della Rocca. . . 560
Trivero Carlo, materass., 8 v. S. Chiara . . . 234
Trivero Enrico, 12 v. Marco Polo . . 348-26-38
Trivero G., mode, 24 v. Roma. 466-68
Trivero Gius. 69 v. Madama Cristina . 44,35
Trivero Gius., vinaio, 1 via Tre Quartini. . 282
Trivero Severino, vetr., 28 v. S. Massimo. 494,239
Trivero Vitt., orefice, 2 v. Bogino 484
Trivero e Quaretta, calz., 5 v. Corte d'Appello . 228
Trivulzio Gian Giacomo, principe (Milano). . 390
Trocelli Alessandrina 24 v. Mad. Cristina. 34
Trocelli Marianna, maestra, Barr. di Francia . 586
Troglia Camilla in Perrero ed Ern. 26 via Rossini 56
Troglia Ed., impieg., 39 v. Garibaldi 338
Troglia Ernesta fu Franc. 25 v. Cuneo . 22
Troglia Giuseppe, portinaio castello Valentino. 555
Troglia Paolo geom., Cast. Valentino . 26,554
Troise Pietro, impieg., 8 v. Cavour. 392
Trombetta cugini 34 v. Principe Amedeo 50
Trombetta A., acque gazose, 5 v. Bellezia . . 277
Trombetta Carlo, prof., 29 v. S. Secondo . . 441
Trombetta Edmondo, capit. medico, 7 v. Plana. 378
Trombone Gius., impieg., 20 v. Alfieri . . . 309
Trombotto Carlo, 5 p. Vitt. Em. I . . . 335, 479-94
Trompeo Clara, 22 v. Corte d'Appello 413
Tron Giosuè, 45 v. Pio Quinto 419-34-69
Tron Gius. Leone 24 p. Vitt. Eman. I . 57
Tronello Ang., mecc., 44 v. Balbo 242
Trossarelli Eugenia 15 v. Arsenale. . . 13
Trossarello e C., fisciva 20 v. S. Agostino. . . 224
Trotti Ardingo, avv., 6 v. Burdin . 318-57, 513-64
Trotti Carlo, usciere, 22 v. S. Franc. Paola. . 368
Trotti Ferdinando, impieg., 42 v. Consolata . 345
Trotti Vinc., tratt., 761 barr. di Stupinigi . . 307
Trovero Giac., tenente, 49 v. Borgo Dora . 375
Troya Ett., ten. colonn. Alpini, 42 v. Ormea . 379
Truccalto Gio., impieg. 1 p. Mad. Cristina . . 471
Trucchi Felicita, maestra, 18 v. S. Quintino . 571
Trucchi Giac. curato, 49 v. Po . 49, 93, 466
Trucchiero A., salsam., 7 v. S. Quintino . . 286
Trucco Gio., conduc., alb. del Persico Reale . 264
Trucco Adelaide, vetturale, p. S. Carlo . . . 260
Trucco C., mag. alim., 40 v. S. Palmazzo . . 286
Truccone e C., lanerie, 8 v. Maria Vittoria *p.* 47
Truccone Francesco, notaio (Trofarello) . . . 60
Truchetti Bartolomeo, ferram., 40 v. Scuole . 2
Truffa Gius. frutta, 25 v. Porta Palatina. . . .
Truffa Angela, vetturale, p. Solferino . . . 384
Truffa Mich., ottico, ang. v. Po e p. Castello . 291
Truffo, orologiere, 3 v. Ponte Mosca . . . . .
Truffo Ant., capit., 26 v. Maria Vittoria . . .
Truffo Ant., tratt., 3 v. Borgo Dora . . . . .
Tua Alb. e Aless., decor., 29 v. Carlo Alberto . 48
Tua Alessandro, decor., 7 v. Corte d'Appello . 48
Tua Annib., decor., 38 v. Arsenale 13
Tua Ant., decor., 3 v. Botero 18
Tua B., decor., 23 v. Roma 18
Tua Cat. ved. Pozzo 2 v. Franco Bonelli . 27
Tua Felice, decor., 47 v. Mercanti 487
Tua Gio., prof., 7 v. Corte d'Appello 27
Tua Giuseppe, incisore, 2 v. Barbaroux . . . 500
Tua e C., decor., 20 v. Roma 480
Tuninetti Franc., pizzicagn., 123 v. Nizza . 501
Tuninetti Gius., impieg., 23 v. Massena . . 458
Turaglio Dom., orolog., 3 p. Carlo Felice. . 487
Turan Ern., spazz., rimp. 46 v. Maria Vittoria 292
Turani Mauro, capo-tecn. fabbr. d'Armi, via Bonzanigo 57
Turbarello-Vigna Pietro fu Ant. 21 via Principi d'Acaja 20,52,249
Turbiglio Ant. Luca, curato di S. Tommaso 60, 95, 422-50
Turbiglio Franc., avv., 4 v. Consolata . . 501
Turbiglio-Luigia, 8 v. Genova 60
Turbiglio Luigi, avv., 14 v. Botero 60
Turbil Clemente, dott., 33 v. S. Massimo 402,547
Turbil Em., not., 26 v. S. Agostino 518
Turco Bernardo, meccan., 32 v. Artisti . . 242
Turco Domenico, teol., 29 v. al Monte . . 410-68
Turco Edoardo, parrucch., ang. vie Milano e Corte d'Appello 258
Turco Ern., prof., 6 v. Andrea Doria 442-88-94,
Turco Gius., impieg., 40 v. Venti Settembre. 49
Turco Matilde, levatr., 4 v. Corte d'Appello . 3
Turello Carolina, maestra, 12 v. Massena . . 47
Turello Marianna, maestra, 12 v. Massena . . 47
Turello T., macell., 98 c. Vitt. Eman. II . . 59
Turin Boër Alberto, impieg., 18 v. S. Quintino 45
Turin Ern., rappr., 40 v. Carlo Alberto . . 240
Turin Ferdin., ingegn. (Roma) 60
Turin-Melli Maria, mercerie, 6 v. Ormea . . 480
Turina Carlo, dott., 39 v. delle Orfane . . . 75
Turina Emilia, maestra, 2 v. Manzoni . . . 479
Turina Felice, impieg., 15 v. S. Quintino . . 47
Turina Vitt., dott., 52 v. dei Mille . . 378,5
Turinetti di Priero march. Clemente . . . 428
Turinetto sor., sarte, galleria Nazionale . . 495
Turletti A., mode, 13 v. Barbaroux . . . 10,68
Turletti Celest., pitt., 9 p. Carlo Eman. II . 486,526
Turletti Dom., medico, 40 v. Po 478,
Turletti Gius., impr., 45 v. Venti Sett. . 214,22
Turletti Luigi, not. (Carmagnola). 58
Turletti Vinc., 45 v. Venti Settembre . . . 47
Turlo Gio., neg. olii, 53 v. Venti Settembre . 29
Turlo ved. Ang., appalt., 53 v. Venti Settembre 4
Turò Maria, merc., 6 v. Tommaso . . . 480-
Turò-Calcagno Ter., 21 p. Vittorio Eman. I . 40
Turrettini Teod., cons. Soc. Elettr. Ginevra . 59
Turruvani Maria, vinaia, 24 v. Cottolengo . 282

U

Uberti Pietro, colonn. medico, 7 v. S. Francesco da Paola . . . . . *pag.* 376
Ubertis Pietro e figli, lanerie, 17 c. Oporto . 472
Ubertis Pietro, cav., 17 c. Oporto . 380,427-88
Ubertone Carlo, avv., (Montanaro) . . . 334-33-35
Ubertone Maria in Ansaldi 36 v. Ivrea. . 32
Ubertone Enr., 3 c. Reg. Margherita 508
Ubertone Cesare, macell., 2 barr. di Milano . 302
Ufficio Regio, saggio met. prez., 43 c. Oporto, 483
Ufficio Intern. di Pubblicità, 62 v. Venti Settem. 253
Ughetti Gius., impieg., 5 v. S. Bernardino . 432
Ughetto Carlo e sorelle fu Andrea 14 *bis* via Princ. Tommaso 5, 8
Ughetto Gius., 14 *bis* v. Princ. Tommaso 51,463
Ughetto Clemente 28 v. Mercanti. . . . 38
Ughetto Giuseppe, caffett., 4 v. Guarini . . . 282
Ughetto Gio. fu Giac. 2 v. Franco Bonelli 27
Ughetto Giac., avv.-proc., 9 p. S. Giovanni . 343-47
Ughetto Gius., drogh., ang. v. Ormea e Berthollet 249
Ughetto Francesco, rappres. cartiera Fumelli-Mattea, 3 v. Volta 497
Ughetto Gio., impieg., 32 v. Monte Pietà . 386, 522
Ughetto Leon, ingegn. (Bruxelles). 505
Ughetti Francesca, tabacc., 29 v. Garibaldi . . 360
Ughetti Dom., lab. chim., 7 v. S. Secondo . 220-74-82
Ughetti eredi 7 v. S. Secondo 32
Ughetti Vinc., 7 v. S. Secondo 434
Ugeria I (birraria), 73 c. Vittorio Eman. II 276
Ugo B., neg. legna, 3 v. Moncalieri 210
Ugo Casimiro, impieg. ferroviario, P. N. . . 491
Ugo Matteo, impieg., 3 c. Valentino. . . . 471
Ugo (L'), Comp. Assic. incendi, Malvano G. e C. rappr., 14 v. Principe Amedeo. . 254
Ugonotti Bacol. di Francia, 33 v. Mad. Cristina . 163
Ugonotti Femminile, mag. alim., ang. v. Allioni e S. Chiara 286
Ugonotti Italiana, Soc. Anon. d'Assicurazione incendio, ecc., 3. v. Carlo Alberto . . 251
Ugonotti Produttori vini, 10 v. Cavour. . . . 278
Ugonotti Tipografico-Editrice Torinese, 33 via Carlo Alberto 493-94-95
Ugonotti Cons. Calce 40 v. Manzoni . 40, 243
Ugonotti militari, 4 via Brofferio 487
Ugonotti Sanguiniese. Proprietari di Marroni, 21 v. Cottolengo 293
Ugonotti (L'), Comp. Assic. contro i rischi dei trasporti, 10-12 c. Re Umberto 254
Ugonotto (R.) 15 v. Po . . . 49, 69, 71, 73
Ugonotti Israelitica 12 v. Pio Quinto . 48, 63
Ugonotti Nic., decor., 27 v. Bellezia 489
Ugonotti (L'), Comp. Assic. sulla vita, frat. Cane genti, 21 v. S. Franc. da Paola 251
Ugrino Nicola, impieg., 4 c. Princ. Eugenio 358
Ugrino Massimo, coltellin., 6 v. Montevecchio 242
Ugrino succ. Sogno, pizzic., 15 v. Pal. Città 294
Ugrino Margherita 34 v. al Ponte Mosca . 49
Ugrino, sarta, 9 v. Barbaroux 468
Ugrino Fedele, pitt., 9 v. dei Mille 526
Ugrino Gio., commest., 35 v. Acc. Albertina 286-94
Ugrino Leopoldo 3 v. Genova 29,334,456-57-86
Ugrino Lorenzo 27 v. S. Domenico . . 57
Ugrino Giuseppina, sarta, 20 v. Venti Settembre 468
Ugrino Pietro, leg. libri, 37 v. Mazzini . . . 498
Ugrino, tenst., prof., 3 v. Goito 554

V

Vacca Aless., pitt., 48 v. S. Teresa *pag.* 526-70-74
Vacca Carlo e figli, persiane, 5 v. Artisti . . 490
Vacca Ern^a, maestra, 46 v. Cernaia . . . 572-79
Vacca Evasio, fabb. mobili, 26 v. Garibaldi . 203-09
Vacca Gius., fabbr. mob., 45 p. Statuto . . 205
Vacca Luigi, macell., 70 v. Nizza 300
Vacca-Maggiolini Giuseppe, dottore, 24 via Ospedale 331-34, 422-42
Vaccari Aristide, 14 v. Arsenale 452
Vaccari Gio. B., proc., 7 v. S. Dalmazzo . . 347
Vaccari Irene, maestra, 14 v. Garibaldi . . 379
Vaccarino frat., rappr., 22 v. Cernaia . . . 252
Vaccarino G. tipogr., ang. v. Accad. Albertina e Des Ambrois 495
Vaccarino Gio., geom., 22 v. Cernaia . 433-56, 522
Vaccarino Gio., 23 v. Carlo Alberto . . . 407
Vaccarino Gio. 400 c. Vitt. Em. II . . . 73
Vaccarino Giorgio, farmac., 3 v. S. Maria . 385, 537
Vaccarino Mart., impieg., 5 v. Torquato Tasso . 366
Vaccarino Matteo, neg. vino (Soperga) . . . 505
Vaccarino Pietro, notaio, 4 v. S. Domenico . 517-18
Vaccarone Luigi impieg. Archivi piemontesi, 4 v. Bogino 8,9,53,338,450
Vaccheria Svizzera, giard. del Valentino . . . 284
Vacchetta Gio., prof., 50 v. Cavour 555
Vacchetti Ignazio, telegraf., 37 c. Valentino . 474
Vacchieri Caterina, insegn., 32 v. Saluzzo . . 491
Vacchieri Gio., cond., alb. Dogana Nuova . . 266
Vacchieri L., barbiere, 4 v. Venti Settembre. 248
Vacchina germani 2 vic. Scuderie Reali . 64
Vacchino Pietro, giard., 47 v. Moncalieri . 498
Vaccino Ern., impieg., 43 v. S. Massimo . . 367
Vaccino G., medico, 43 v. S. Massimo. 350, 421, 554
Vachetta Clementina in Balbo di Vinadio 6 v. Arcivescovado 5
Vaciago G., rappr., 22 v. Alfieri 256
Vacuum Oil Company, Rochester, rappres., gall. Nazionale 293
Vada, parrucch., 4 v. Bertola 248
Vagina di Emarese nob. Eugenio, 46 v. Lagrange 328
Vagina di Emarese bar. Filiberto, registratore, 49 c. Oporto 338
Vagliani A., pizzicagn., 46 v. Cibrario . . . 291
Vaglienti Augusto, avv., 23 piazza Vittorio Emanuele I 353-85, 406, 543
Vaglienti Cesare avv., 23 p. Vittorio Emanuele I 47, 72, 407
Vaglio Eugenio, vinaio, 54 v. dei Fiori. . . 282
Vaglio Giov., impieg., 9 v. Melchior Gioia . 475
Vaglio Ines, maestra, 44 v. Gioberti 492
Vagnone frat. 29 v. Nizza 8, 42
Vagnone Malvina ved. Berni, 52 c. Vittorio Emanuele II 500
Vai Tommaso e Caracciolo frat. e sor. . . . 27
Vaiani Cesare, parrucch., 46 v. Moncalieri . . 248
Vaigo Domen., vinaio, 47 v. Moncalieri . . 282
Vaio Margherita, vinaia, 20 v. S. Secondo . 282
Vaira Gio. Batt. (Bosconero) 497
Vaira Luigi, sarto, 9 v. Porta Palatina . . . 470
Vaira Pietro, tornit., 45 v. Mazzini 204
Vaj Ang., pizzicagn., 12 v. S. Secondo . . . 201
Vaj Ant., fratt., 26 v. Bertola 270-82
Vajo Carlo, neg. grano, 7 p. Em. Filiberto . . 295
Vajo Caterina, tabaccaia, 43 v. Barbaroux . 360
Vajo Clementina, insegn., 98 c. Vitt. Em. II . 494
Vajo Gio. commest. (Verna) 362
Vajo Teresa, tabacc., 98 c. Vittorio Em. II . 360

Valabrega fratelli, tappezzieri, 43 v. Principe Amedeo . . . . . *pag.* 490,203
Valabrega A., confra israel., 2 v. Des Ambrois . 434
Valabrega Davide, avv., 8 v. Mad. Cristina 513-47
Valabrega Raffaele, ing., 8 v. Madama Cristina 524
Valabrega Sam., neg. abiti, 9 v. Nizza 474
Valabrega Sara ved. Levi 13 Val S. Martino 69
Valabrega, Lichtenberger e C., forniture meccaniche, 54 v. Venti Settembre . 244-50-56
Valana ved. e Fontana Pietro, calzol., 7 via Corte d'Appello 228
Valbusa Adelio, 28 v. Valperga Caluso . . . 365
Valcarenghi Giovanni, rappres., 480 corso Regina Margherita 256
Valdagni Vinc., medico, 33 v. S. Massimo . 402,553
Valdagnini Gius., med., 33 v. S. Massimo . 534
Valdata, seme bachi, 4 v. S. Agostino . . . 463
Valdata Margh., maestra, 7 v. Princ. Tomaso . 579
Valdata e Ronco, sellaio, 40 v. Bogino . . . 225
Valente Giacinto, 41 v. Goito 365
Valente Giuseppa, maestra, 48 v. Bidone . . 579
Valente Italo, ragion., 11 v. S. Teresa . . . 157
Valente Michele, avv. (Collegno) 548
Valente Umberto, impieg., 5 v. Volta . . . 380
Valenti e Colombo, neg. legna, 7 v. Piana . 210
Valentini Arturo, ten., 24 v. Arsenale . . . 558
Valentino sor. fu Angelo 45 c. Oporto . . 43
Valentino Amalia e Tecla sor. 14 via Vittaliano Donati 43, 74
Valentino F., sarto, 46 v. Stampatori . . . 470
Valentino Franc., impieg. Banco Napoli . . 392
Valentino Gio., macell., 2 v. S. Tommaso . 300
Valentino Paola, neg. vino, rimp. 5 v. Pescatori 282
Valenzano E., neg. carboni, 8 v. Cavour . . 240
Valenzano Gius., conduc., alb. Tre Galline . 266
Valenzano Ipp., impieg., 32 v. Monte di Pietà . 387
Valenzano Pietro, pizzic., 15 v. S. Quintino . 286-91
Valenzano Serafino, pizzic., 25 v. Gioberti . . 291
Valenzano e Bevione, leg. libri, 8 v. Scuole . 497-98
Valenzi-Bertone A., maestra, 29 v. Gioberti . . 579
Valerio Agost., neg. sem., 2 p. Paleocana . . 492
Valerio Cesare 3 ingegnere., 21 v. Stampatori 4, 9, 451, 502
Valerio Gaet., impieg., 58 v. Venti Settembre . 474
Valerio Giacinto e figlio, ortic., 62-64 v. Saluzzo 492
Valesio Atan., calzol., 8 v. S. Massimo . . . 228
Valetti Giovanni, 48 p. Statuto 457
Valetti Michele, trattore, 24 v. Galliari . . . 272
Valfrè E., fevat., 18 v. Sacchi 539
Valfrè G. e C., fabbr. liq., 44 v. Saccarelli . 277
Valfre Gius., 11 v. Saccarelli 395
Valfrè Gius.-Giorgio, ufficio guardie daziarie barr. di Francia 349
Valfre di Bonzo nob. Adolfo, 18 v. Maria Vitt. 328-39
Valfrè di Bonzo nob. Ferd., 50 v. Cavour. 328-39
Valfre di Bonzo conte Andrea, 50 v. Cavour . 328
Valfre di Bonzo Giuseppina ved. Morelli di Popolo 44 c. Duca di Genova . . 24
Valfre e C., agenzia, 2 v. Monte di Pietà . 253
Valfre Giuseppina, levatrice, 4 v. S. Domenico . 539
Valgioia Ant., barcaiuolo, 48 v. Tiziano . . 453
Valinassi Gius., orolog., 42 v. Barbaroux . . 185
Valivero Sebastiana, levatr. R. Opera Maternità, 408
Valizone-Ambrogio Teresa, ispettr., 39 v. Po . 568
Valizone Franc., prof., 40 v. S. Franc. da Paola 569
Valò Celestino, vice pres. Assoc. Gen. Operai 445
Valla ved., macellaia, 28 v. S. Tommaso . 300
Valla Cater., sarta, 30 v. Orfane 468
Valla S., calzol., 31 v. S. Chiara 228
Vallardi Franc., edit., 5 v. Carlo Alberto . . 423
Vallauri G., medico, 40 v. Gioberti . . 7
Vallauri Guido, avv., 40 v. Gioberti . . .
Vallauri Luigi, avv. (Roma) . . . . . .
Vallauri Tommaso, senatore del regno, 8 v. Venti Settembre 347,483
Valle, barbiere, 2. S. Agostino . . . . . .
Valle, conduc., alb. Castel Vecchio . . . . .
Valle Achille, ten.-contab., 3 v. Cernaia . .
Valle Adel. ved. Tortonese e figlia 4 v Monte di Pietà . . . . . .
Valle Carlo Alberto, dott., 5 v. Mazzini. . . 435-87.
Valle Carlo, ingegnere, 28 v. Po . . . . .
Valle Carlo, inserv., Castello Valentino . .
Valle Clementina, maestra, 4 p. Gran Madre di Dio . . . . . .
Valle Edoardo, ing. catastale . . . . . .
Valle Francesco 20 v. Campana . . . . .
Valle Gerolamo, trine, 3 v. Andrea Doria . .
Valle Gio., conduc., alb. Fucina . . . . .
Valle Gio., veturale, p. Carlo Emnuele II . .
Valle Guido, prof., 44 v. delle Scuole . . .
Valle Luigi, tabacc., 14 c. Raffaello . . . .
Valle Madd., neg. frutta, 2 p. Paleocapa. . .
Valle Olimpia, levat. maestra, 33 v. S. Massimo
Valle Quinto, tratt., 442 c. Reg. Margherita
Valle Secondo, calzol., 40 v. Montebello. . .
Valle Teresa, maestra (Pilonetto) . . . .
Vallebiglia Delf., parrucch., 3 v. Cernaia . .
Vallerano, sarta, 3 c. Regina Margherita. . .
Vallerano Tomm., latton., 2 v. Rossini . .
Vallero Ant., fabbr. cioccolata, 8 v. Mazzini .
Vallero Dom., salsam., 44 v. Assarotti. . . .
Vallero Dom. 37 c. Vercelli. . . . . .
Vallero Franc., not. (Rivarolo Canavese). . .
Vallero Luigi, sarto, 5 p. Gran Madre di Dio .
Vallero P. Amedeo, 2 v. Sacchi . . . . . .
Valletti Benv., caffett., ang. v. Nizza e Baretti.
Valletti Giac., conduc., 48 v. Botero . . . .
Valletti Maddalena, levatr., 3 v. Bertola .
Valli, marmista, 42 p. Giulio . . . . . .
Valli Ces., maestro, 37 c. Vittorio Em. II . .
Valli Enr., maestro, 6 v. Mad. Cristina . . .
Valli Gilb., fabbr. stoffe, 3 v. Argentero . .
Valli Madd. in Imbrico 6 v. Campana . . .
Valli Maria, bagni, 45 v. S. Massimo . . .
Valli succ. Mina, fum., 4 v. Accad. delle Scienze
Vallillo Gius., tenente, ang. v. Arcivescovado e Arsenale . . . . . .
Vallino A., neg. gran., barr. Casale . . . . .
Vallino Carlo fu Bernard (Volpiano). . . . .
Vallino Filippo, cons. Club Alp. (Leyni) . . .
Vallino Gio. 6 v. Moncalvo . . . . . .
Vallino Pasqualina, magazz. alim., v. Santorre Santarosa, ang. v. Moncalvo . . . . .
Vallino e Pentenero, seterie, ang. v. Palazzo di Città e Porta Palatina . . . . . .
Vallinotti Camillo, 3 v. Carlo Alberto . . .
Vallone Bern., cond., alb. Castelvecchio . 262-64
Vallosio Giov., vinaio, 34 v. Po . . . . . .
Valmaggi Luigi, prof., 34 v. S. Secondo . .
Valobra L., neg. merc., 48 v. Roma . . . .
Valobra e Momigliano, rappr., 3 v. Bogino .
Valoti Pietro, impieg., 5 c. Valdocco . . .
Valperga Ant., commest., 36 barr. Orbassano
Valperga Luigi, impieg., 29 v. Cernaia . . .
Valperga M., neg. legna, 48 v. Venti Settembre
Valperga di Masino C. (Lucento) . 413-24
Valperga di Masino Cesare cons. pr. 48 via Alfieri . 4, 6, 329-33-34-35-36.

di Masino Ida (Lucento). . . . *pag.* 568
Giac., conduc., alb. Corona Grossa . 262
frat. e sor. fu Carlo 7 v. Corte Appello 27, 30
Franc., orolog., 16 v. Bellezia . . . 485
Paolo, falegn., 16 p. Statuto . . . 209
Natale, usciere, 45 v. Vitt. Amed. II . 366
Luigia, commest., 114 barr. Lanzo 301-04
Giacinta, caffett., 23 c. s. Maurizio . 274
-Franco V., cartiera, 15 v. Cavour . 497
impieg., 45 v. Bellezia 346
Vincenzo, capo-uffic. Docks. 495
Pietro, impieg., 25 v. Bertholiet . 376
Raimondo, calzol., 47 v. Gioberti . 228
sorelle, sarte, galleria Subalpina . 468
Antonio, ingegn., 4 v. Cibrario . 480
Berardo, levat., 23 v. Mad. Cristina . 539
Carlo impieg., 1 v. Maria Vittoria. 470
G., merc.-sarto, gall. Ind. Subalpina. 471
Pietro, med., 10 c. Palestro . . . 534
Agnese, lev., 2 v. S. Tommaso . . . 539
G., fotogr., 7 p. Vitt. Em. I . . 496, 526
Luigi, birr., 7 v. Bellezia . . . 276
G. B., fornaio, 3 p. Solferino . . . 297
Gio., maestro, 47 v. S. Giulia . . . 575
Luigi, rappr., 7 c. Raffaello . . 197, 256
Giacomo, rappr., 5 v. Ospedale . . . 274
Sacramoso e C., acciaio fuso, 58 via Venti Settembre 240
Edoardo, pizzicagn., ang. via e piazza Palazzo di Città 294
Serafino, medico, 7 via S. Tomaso 397-98, 534-47-52
Luigi, med.veter., 4 v. Saluzzo . 336, 556
Maria, negoz., 64 v. Venti Settembre. 294
Antonio, farmacista, p. S. Giovanni, angolo v. Venti Settembre 423
P. Pacifico, conf., 4 p. Vittorio Em. I . 283
iuigi 16 v. Monferrato 40
Ant., pellett., 45 v. Garibaldi . . . 223
confett., 8 v. Milano 283
D., calzol., 10 v. Palazzo di Città . . 228
caffett., ang. v. S. Chiara e Bellezia . 274
ved., caffett., 87 v. Nizza 274
Aless., neg. nastri, 4 v. S. Tommaso . 165
Emilio, rappr., 9 v. Magenta. . 256-77-78
Paole Fel., proc., 15 v. Bellezia . 514-17
Luigi, birr., angolo vie S. Massimo e Maria Vittoria 276
Gioacb., usciere, 7 p. Solferino . . . 361
Pier Vincenzo, 20 v. S. Quintino. . . 504
conduc., alb. Croce Rossa. . . . 264-66
Ant., neg. legna, 21 v. Conte Verde . 210
Andrea, impiegato, 37 via Principe Amedeo 357, 442
fratelli 49 v. Venti Settembre . 70
Batt., negoz. cavalli, 7 v. Canaveri . 258
Gaetano 20 c. Vercelli 70
G. B., macell., 32 v. Mad. Cristina . 300
Gius. e Dom. 66 c. Vitt. Em. II. . 45
Gius., tratt. (barca di Stura) 303
Luigi, fabb. gabbie, 8 v. Cittadella . . 184
Luigi, drogh., ang. v. Ponte Mosca Borgo Dora 249
Luigi, prof., 53 c. Siccardi . . 561-70-71
Teresa, sarta, 15 v. dei Mercanti . . 468
Lorenzo (Madonna di Campagna) . . . 424
chiaff., cristalli, gall. Geisser . 194-92, 244
camb., avv., imp. Ordine Mauriziano . 314
Felice 5 v. Venti Settembre . . 11
Varrone Gio. B. 4 p. S. Carlo . *pag.* 36, 407, 504
Varvelli Eug., ispett. Deman., 5 v. Carlo Botta . 358
Varvelli G. M., rappr., 7 v. Bertholiet . . 480-84 204-12-32-52-56, 524-24
Varvelli Gio., caffett., 44 v. Monferrato . . . 273
Varvelli Luigi, not., 2 v. Assarotti 406
Varvello coniugi 53 v. S. Chiara. . 48. 64
Varvello Paolo, impieg., 40 v. Roma. 474
Vasario Fr., impieg., 4 v. Passalacqua . . 359, 435
Vaschetti coniugi, macellai, 35 v. Garibaldi . 300
Vaschetti Agostino, pizzic., 4 c. S. Martino . 294
Vaschetti Michele, tele imball., 32 v. Lagrange. 484
Vaschetti Michele, pizzic., 18 p. Vitt. Em. I . . 294
Vaschetti Vitt. macell., 44 via Principe Tommaso 35, 300
Vaschetto Giov., macell., 3 v. dei Mercanti. . 300
Vasco Amedeo, 23 v. dei Mille . . 462-85-96, 502
Vasino Giov., impieg., 29 v. Porta Palatina 497-98
Vaso sor., bianch., 27 v. Mazzini 475
Vassallo ved. e figlio, porcell., v. Milano acc. al Palazzo di Città 492
Vassallo, parrucch., 1 v. Bertola 249
Vassallo Ang., impieg., palazzo civico 348
Vassallo Gio., drogh., 78 v. Venti Settembre . 220
Vassallo Marianna, figlio e nipoti Costa-Bochis 32 via Saluzzo 58
Vassallo Metilde in Lignana 21 p. Vittorio Emanuele I 38
Vassallo Mich., colonnello, 11 p. Statuto. . 372-79
Vassallo Michele, parrucch., 5 v. Galliari . . 249
Vassallo Stefano, impieg., 6 v. Gio. Somis . . 358
Vassallo di Castiglion Falletto conte Vittorio. 329
Vassarotti Caterina, merc., 18 v. Sacchi . . 480
Vassarotti Gius., falegn., 22 v. Princ. Tomm. 209
Vassarotti M. e T. sor., bust., 2 v. Siccardi. 169-76
Vassarotto Serafino, macellaio, 33 v. Nizza . . 300
Vassia C. Alb., impieg., 5 p. Mad. Cristina . 474
Vassia Felicissima, maestra (Sassi) 573-79
Vassia Michele, sarto, 4 v. Corte d'Appello. . 470
Vassia-Bardone Elena, maestra, 22 v. Cernaia . 579
Vaudagna Cost. fu Franc. 28 v. Avigliana 7
Vaudagna succ. Suardi, cal., 2 v. S. Franc. Paola. 228
Vaudagno Maurizio, avv., 74 v. Venti Settem. 543
Vaudagnotti G. macellaio, 57 v. Venti Settem. 300
Vaudagnotti Luigia, sarta, 42 v. Genova. . . 168
Vaudagnotti Ter., neg. legna, 7 v. Carena. . 240
Vaudano frat. 5 v. Bertola 10, 68
Vaudano Bartol., liquor., 19 v. Ponte Mosca . 276
Vaudano Carlo, agente cambio, 22 v. Principe Amedeo 162
Vaudano Carlo, panatt. (Baia d'Assab) 303
Vaudano G., fornaio, 22 v. S. Donato 297
Vaudano e Sopetti, cambisti, 9 v. Lagrange . 163
Vaudetti Giustina, levatr., 42 v. Petrarca . . 539
Vaudetti Lodovico avv.-proc., 1 v. Quattro Marzo 4, 21, 513-17
Vaudetto Luigi, calzol., 22 v. Lagrange . . . 228
Vaula B., vinaio, 7 v. Saluzzo 282
Vautero Felice, presid. Assoc. Gen. Operai . . 445
Vay Aless., impieg. banca, 32 v. Cernaia. . . 380
Vay Carlo, farmac., 180 c. Regina Margherita. 537
Vay Gius. sac. 18 v. Monferrato 40
Vay Gius., Barriera Casale (Dazio). 347
Vay Lor., sotto-bibliot., 40 v. Bava. 463
Vayno Carlo, archiv., 5 v. S. Chiara 338
Vayra Carlo, avv., fu Lod. 36 v. Sacchi 46, 56
Vayra Pietro (Parma) 485
Vecchia Gio., maestro, 25 c. S. Maurizio . . 592
Vecchietti, calzol., 44 v. della Consolata . . 228
Vecchietti, calzolaio, 4 v. Pio Quinto. . . . 228

Vecchietti frat. e sor. 44 v. Pisa . . *pag.* 18, 48
Vecchietti Elpidio, impieg., 4 v. Zecca 339
Vecchietti Giovanni, calzol., 49 v. Bellezia. .228
Vecchietti Pietro, bottaio, 2 v. S. Donato . .207
Vecchietti Pietro, calzol., 45 v. Bogino . . .228
Vedovelli Edvige, lev., 2 v. Carena 339
Vegezzi Luigia in Ferrante 4 v. Cavallerizza 18
Vegezzi-Bossi Carlo, organi, 79 c. S. Maurizio .205
Veggiotti Lucia, levatr., 2 v. S. Donato . . .339
Veglia Ang., materass., 3 v. Venti Settembre .234
Veglia Luca e C., pirotec., 62 v. Nizza . . .217
Veglio frat., fumisti, 5 v. Bonafous 215
Veglio Ant., tappezz., 3 c. Palestro 490
Veglio G. B., fumista, 37 v. Garibaldi . . .215
Veglio Luigia, merc., 43 v. Principe Amedeo .480
Vejluva Ang., caffè-ristor., ang. v. Accademia Albertina e Mazzini 272
Vejluva Carlo, trattore, 3 v. Siccardi . . .272
Vejluva Sabino, caffett., 15 p. Em. Filiberto, 273-76
Vejluva Lor., ovatte, 9 v. Corte d'Appello. .480
Velasco Carlo, ing., 28 v. Carlo Alberto . 406,521
Velasco cav. Felice, agente cambio, 45 v. Finanze e 11 v. Mad. Cristina, 162, 381-90, 407-34-54
Velasco Luigi, agente di cambio, 45 via delle Finanze 162, 431
Velati-Bellini G., ing. 41 c. Re Umberto . . .524
Velatta Luigi, latton., 429 c. Regina Margherita. 239
Velatta Vinc. Gius., mobili, 3 v. Cottolengo . 204
Vellano, tint., 82 c. Vitt. Em. II 477
Vellano Margh. 21 c. Re Umberto . . . 53
Velio-Ballerini Gius., prof., 4 c. Palestro. . .439
Venchi Pietro, cambista, 5 v. Ospedale . 463,256
Venchi Silvano e C., confett., 34 v. Artisti . 283
Venera Agost., macell., 76 Mad. del Pilone. . 302
Venere Sebast., deleg. Congr. (Mirafiori) . . .424
Venisio Donato 48 v. Viotti. 71
Venosta Alfredo, delegato P. S. 330-55
Venturi P. e figlio, seterie e velluti, 3 via Milano 464-72,87
Venuta Ant., veter., 52 v. Nizza . . . 504-39-56
Verando Maria, neg. vino (Maddalene) . . . 305
Verani Carlo, 7 v. Alfieri. 507
Verani Luigi, med.-chir., 12 v. Alfieri . . 416,534
Verani Vinc., 7 v. Alfieri 507
Verani-Masin di Castelnuovo barone Enrico, 9 v. Pio Quinto 329
Verasis Asinari conte di Castiglione Tinella, 34 v. Assietta. 329
Vercellana Dom., impieg., 42 c. Re Umberto .314
Vercelletti Gio., neg. ferr., 2 c. Napoli . . .235
Vercelletti Gio. e consorte Rolando Olimpia 36 v. Ponte Mosca 49
Vercelli, conduc., albergo Fucina 262-67
Vercelli Franc., impieg., 45 c. Oporto 474
Vercelli Gabriella, maestra, barr. di Francia . .586
Vercelli Gius. Fed., impieg., 4 v. S. Giobbe .474
Vercelli Pietro, rappr., 46 v. Venti Settem. 246-50-56
Vercelli Pio, torritore, ang. v. S. Secondo e Governolo 204
Vercelli Vinc., med. assist. Osp. Umberto I. . .534
Vercellini Lorenzo, calz., 46 v. Teresa . . .228
Vercellino Ang., pizzic., 48 c. Vinzaglio . .294
Vercellino Gius., panattiere (Mad del Pilone) 303
Vercellino Maria, tabaccaia, 37 v. Po 360
Vercellino Pietro, trattore, 18 v. S. Domenico 274
Vercellio Carlo, diretl. telegrafi, 8 v. Principe Amedeo 473
Vercellone coniugi 40 v. Cernaia . . . 49
Vercellone Angelo 41 v. Gioberti . . . 30
Vercellone Bened., 9 v. Arcivescovado . 480,505,82
Vercellone Camillo fu G. B. 10 v. dei Fiori. 26
Vercellone Celestino 4 v. Assarotti *pag.* 6
Vercellone Gius. in Vighiani 9 corso Vinzaglio 65, 72
Vercellone Luigi 15 p. Statuto 66
Vercellone Silvio, avv., 41 v. Gioberti . . .518
Vercellone Vittorio, 40 v. Cernaia. . . . 490,500
Verda Ant., olii e salumi, 35 v. Po . . . 20
Verda Bart., orefice, 442 c. Reg. Margherita 338
Verda Gius., magazz. alim., 9 v. dei Fiori. .280
Verda Maria, fornaia, 45 p. Vitt. Emanuele I .267
Verdoja Agnese 34 v. Galliari 27
Verdoja Michele 4 p. Saluzzo 6, 55
Verdona Giacomo, impieg., 33 c. Siccardi. . .337
Verdone Adolfo, segretario Assoc. Universit., 25 p. Castello 435
Verdone e Viola, telerie, 44 v. Genova . . .475
Verdoni Carlo, litogr., 5 v. Cavour 490
Verdun Paolo, impieg., 8 v. Bava 339
Verga Emilio, farm., Mad. del Pilone . 302, 430, 537
Vergani Ant., tappezz., 68 c. Vittorio Eman. II 490
Vergani Gius., mag. alim., 2 v. S. Croce . .280
Vergano Luigi, med.-chir., 47 v. S. Anselmo . 531
Vergante-Pomero Clotilde, levatrice, 33 via S. Massimo 335
Vergiati Paolo, maestro, 25 c. S. Maurizio. .355
Vergnano, parrucch., 25 v. Porta Palatina . .275
Vergnano frat., vinai, ang. v. Saluzzo e Bidone .282
Vergnano Carlo, dentista, 45 v. S. Teresa . . 355
Vergnano Casimiro, med.-chir., 20 v. Pietro Micca 39, 355
Vergnano Cesare, ing., 40 v. Garibaldi . . . 341
Vergnano C. Annib., Consigl. Soc. Scherma 45 v. Alfieri 432
Vergnano Dom., neg. grano, 42 v. Mazzini . . 290
Vergnano Franc., pizzicagn., 40 v. della Zecca. 291
Vergnano Giuseppe, fabbro, 7 v. Silvio Pellico 246
Vergnano Jules, rappres., 52 v. Mazzini . . .250
Vergnano Lorenzo, scultore, 43 p. Vitt. Em. I 527
Vergnano Luigi, 47 v. S. Anselmo 497
Verini R., berrettaio, 42 v. Roma 487
Vermo Edoardo, panatt.. (Pilonetto) . . . 303, 443
Verlucca D. G. B., prof., 83 v. Venti Settemb. 465-67
Verna Alfredo, fabo. spole, 53 v. Ponte Mosca . 239
Verna Ang., calzol., 7 v. S. Donato 228
Vernazza Carlo fabbro, 25 v. Cottolengo . . 3, 256
Vernazza Franc., tappezz., 40 v. Arsenale . . 490
Vernazzani Fel., olio e sal., 4 v. Ponte Mosca . 290
Verne Andrietta, 54 v. Mazzini 574
Verne Annetta, insegn., 42 v. Princ. Tommaso. 490
Vernero Carlo, conduc., alb. Rosa Bianca . .267
Vernet Gius., usciere, 24 v. Alfieri. 367
Vernetti Angela ved. Marchis 27 v. Gioberti. 490
Vernetti Gio., avv., 33 v. S. Franc. Paola . .368
Vernier Amalia 14 v. S. Chiara . . . 61
Vernier G. B. e figlio, lanerie, 48 v. Po. . .472
Verocchio Adelaide, neg. paste, 2 v. S. Secondo. 294
Verona Cesare, rappresentante, 22 v. Carlo Alberto. 239-44-56, 527
Verra G., verniciatore, 22 v. S. Chiara . .188
Verra Gio., neg. mignatte, 25 v. S. Tommaso . 220
Verra Gio., pizzicagn., 4 v. S. Agostino . . 240
Verrando Stefano, chirurgo-dentista., 17 v. Lagrange 432, 535
Verri (*Istituto*), 3 v. Alfieri 590, 591
Verri P., cambrat., 3 v. Silvio Pellico. . . .225
Verri Pietro e C., pizzic., 2 v. Monferrato . .291
Verrone frat. e C., pellami, 27*bis* v. Ponte Mosca. 250
Verrone Celest., impieg., 15 v. Consolata . . 507
Verrone Ulder., medico, 26 v. Mazzini . 427-78, 534
Verrua Rosa, vinaio, 18 p. Em. Filiberto . . 282

Verrua Stef., fornaio, 21 v. Nizza. . . . *pag.* 297
Versino Carolina, pizzic., 48 strada di Lanzo . 294
Versino Gio., frutta secche, p. Palazzo Città . 293
Versino Gius., alberg., 2 v. Ponte Mosca . . .272
Verson Enrico (Padova) 462
Verlamy Filippo, 5 v. Cavour. 404
Vesalli Ern., maestro, 63 c. S. Maurizio 452, 559
Vesme Amedeo I., rappr., 4 p. S. Martino . 256-57
Vezzone Franc., avv., 6 v. S. Tommaso. . . 543
Vesco, conduc., albergo Rosa Bianca 267
Vesco Lorenzo, fornaio, 42 v. S. Dalmazzo . .297
Vescovi Luigi, vice ispettore P. S. 355
Vespa Franc., ebanista, 2 vic. del Montone 203-06-09
Vespa Fran. di Giacomo 60 v. Cottolengo. 22
Vesschelli Gaetano, capit., 7 v. S. Franc. Paola 375
Veyrat Emilio, insegn., 68 v. Bertola 590
Veyrat e figli, rappr., 68 v. Bertola . . . 232-56
Vezzani Guglielmo, ingegn., 44 v. Zecca. . .337
Vezzetti Gio., notaio (Rivarolo Canavese) . .518
Vezzetti Pacifico, notaio (Rivoli) 518
Vezzosi Massimiliano, legatore, 21 v. Carlo Alberto 496-98, 253, 444-45
Vial Ern., mag. alim., 47 v. Garibaldi . 286-92
Vial Matteo, neg. olii, 48 v. Palazzo di Città . 293
Vialardi Emilia ved. Bruno 6 v. Governolo 31
Vialardi Napol., impieg., 4 p. Savoia 343
Vialardi di Verrone c. Carlo, 52 v. Mazzini 329, 433
Viale, sarto, 7 v. Palazzo di Città 471
Viale frat., neg. vino (Sassi). 305
Viale Bartolomeo, impieg., 44 v. Pastrengo .472
Viale Bart., fabbr. inch., 42 v. S. Agostino . . .222
Viale Camillo, impieg., 8 v. Barbaroux . . .380
Viale Carlo, drogh., 8 p. Statuto 219
Viale Clemente, drogh. e farm., 8 v. Palazzo di Città. 219, 502-37
Viale Franc., farm., 9 c. Duca di Genova 456, 537
Viale Franc., medico, 7 v. Botero 534
Viale Giac., macell., 20 v. Bellezia 300
Viale Onorato, merc.-sarto, 6 v. Porta Palatina. 474
Viale Paolina, fornaia, 26 v. S. Anselmo . . .297
Vialet de Montbel nob. G., segr., 15 c. Oporto 329-34
Viancini Gius., med.-chir., 5 v. Saluzzo . . .534
Viancino di Viancino-Torricella-Genola conte Francesco 34-36 v. dei Mille 37, 41, 329
Viani Eugenio, cappellaio, 8 v. Roma. . . . 486
Viani Martino, econ., Ospizio di Carità, viale di Stupinigi 506
Viani d'Ovrano nob. Guido, 2 v. Ponza. . . 329, 449, 526
Viani Stef., salsam., 41 v. Consolata 291
Vianino Gio., neg. paste, v. Tre Galline . . .294
Viano padre e figlio, bendaggisti, 15 p. Castello. 537
Viano Carlo, confett., 32 v. Carlo Alberto . . 283
Viano Chiaffredo, vinaio, 16 p. Statuto 282-83-97
Viano G. e C., laterizi, 20 v. Stampatori . . 242
Viano Gio., fornaio, 40 v. S. Donato 297
Viano Margh., maestra, 48 v. Giulio 579
Viansson Ponte, conte 329
Viara coniugi 4 v. della Fucina . . . 27, 49
Viara Francesco, maniscalco, ang. v. Porporati e Fucina 238
Viara Franc. fu Stefano 29 v. Pisa . . . 48
Viarana conte di Monasterolo 329
Viarengo, calzolaio, 4 v. Allioni 229
Viarengo Gust., impieg., 33 v. Bogino . . . 333
Viarengo M. pubblicista., 1 v. Davide Bertolotti 544
Viarengo N., farmac., 9 v. S. Secondo . . . 537
Viarizio Rodolfo, musico, 39 v. Garibaldi . .592
Viarmo Carlo, calzol., 1 v. Valperga Caluso 229
Viassone Aless. litog., 104 v. Nizza *pag.* 42, 196
Viazzi Tommaso, impieg., 20 v. Roma . 470-72
Viberti Teresa, ved. Monetti e figlie 21 via Montevecchio 34, 44
Vicarelli Gius., dott. assist., 33 v. S. Massimo 402, 553
Vicari di S. Agabio bar. Roberto, 47 v. Rocca . 329
Vicarj Mario ing., 28 c. Re Umberto . . 24, 34, 340-55-70-85, 433 37-44-56-87-99, 524-24 69
Vicario Ang., avv., 20 v. Barbaroux . . . 543-47
Vicentini Isidoro dirett. Dogana, 29 v. Cernaia 358
Vicini A., parrucch., 22 v. Lagrange 249
Vicini Efisio, impiegato, 50 v. Cavour 474
Vicino Luigia 25 v. dei Mille 23
Vico, barone 329
Vico, conduc., albergo del Campanile. . . .267
Vico coniugi, pizzicagn., 97 v. Nizza 294
Vico Anna ved. Golzio 86 v. S. Donato . 58
Vico C., sarto, 97 v. Nizza 470
Vico Carlo Gius. vettur. ang. c. Vittorio Em. II e v. Saluzzo. 40, 258-59
Vico Cater. fu G. 136*bis* v. Berthollet. . . 10
Vico Luigia, neg. merc., 2 v. S. Massimo . . .478
Vico Rosa, tabaccaia, 89 v. Nizza 360
Vico e Comp., pasticc., 7 v. S. Giobbe . . 283-84
Videlongo, sarto, 4 v. Passalacqua 470
Videlongo Guido, sarto, 41 v. del Fiando . .470
Vidini A., parrucch., 24 v. Genova 249
Vidotti Giac., velluti e sete, 2 v. Riberi . . .464
Vidotti Margherita vedova Pozzetti 26 via Valperga Caluso 68
Viecca Giovanni, direttore scolastico, 16 via Lagrange 424, 372-75
Viecca-Picco Franc., 6 v. Carena 349
Vietti ved., bottaia, 9 v. S. Massimo 207
Vietti Attilio, insegn., 68 c. Vitt. Em. II . . .492
Vietti Dom., caffett.-tabacc. (Campidoglio) 304-60
Vietti, droghiere, angolo via S. Anselmo e Berthollet 219-93
Vietti Giorgio, neg vino (barr di S. Paolo) . 305
Vietti Giovanni (Rivoli) 493
Vietti L., rappr. Tenca e C., 38 v. Roma. . . .256
Vietto Caterina ved. Stroppiana 39 v. Principe Amedeo 30
Vietto G. B., uff. guardie daz., 5 v. Vanchiglia . 349
Vigada Carlo 44 v. Alfieri. 3, 4
Vigada Luigi, avv., 1 v. Consolata 547
Vigetti Laura, pizzicagn., 55 v. S. Quintino. 291
Vighetti M.G., vinaio, 31 v. S. Chiara 282
Vighetti Modesto, 34 v. S. Secondo 489
Vigino Franc., mediat. (Vercelli) 295
Vigitello frat. 50 v. Cavour 44, 48
Vigitello frat. e sor. 43 v. Palazzo di Città. 45
Vigitello, orolog., 43 v. Palazzo di Città . . .485
Vigitello Franc. 2 v. Genova . . 7, 29, 444
Vigitello Gioach. 5 v. Groppello . . 31, 65
Vigitello Gio. di Mich., macell., 3 v. Torquato Tasso 300
Vigitello Michele (eredi), 3 v. Torquato Tasso 21, 67
Viglezio Gio., med.-chir., 4 p. Vitt. Em. I. . .534
Vigliani, orolog., 4 p. Saluzzo 185
Vigliani coniugi, traffori, 48 c. Princ. Eugenio . 270
Vigliani frat. 26 v. Orto Botanico . . . 44
Vigliani Agost., calzol., 21 v. Mad. Cristina . .229
Vigliani Bened., chincagl., 2 v. Po 482
Vigliani Cristina, liquorista, 23 v. Nizza. . .276
Vigliani Franc., ingegn. 9 c. Vinzaglio. 71, 72, 420, 521
Vigliani Gio. 7 v. Corte d'Appello. . . 21

Vigliani Luigi, med.-chir., 34 v. S. Quintino *pag.* 396, 433-56, 534
Vigliani P., incis., 25 v. Lagrange 200-32
Vigliani Paolo Omor., senatore 313
Vigliani Pietro, capo-mastro, 59 v. Saluzzo . 244
Vigliani Teresa, levatr., 8 v. Bellini. 539
Vigliani e Verde, farm., 14 v. Po 219, 537
Vigliano Agost., cond., alb. Fucina . . . 263-64-67
Vigliano Gio., conduc., alb. Croce Rossa . 263-64
Vigliardi Carlo avv., 47 v. S. Dalmazzo . . . 343-47
Vigliardi Carlo, Diodato e Cesare 47 v. S. Dalmazzo 3, 34, 43, 53
Vigliardi Melchiorre, impieg. 28 v. S. Domenico 408
Vigliardi-Paravia cav. Carlo, 3 c. Palestro . . 380 394, 499
Vigliardi-Paravia Giuseppe, 26 v. Alfieri. . . 399
Vigliardi-Paravia comm. Innocenzo 23 via Garibaldi 35, 37, 67, 72
Vigliardi-Paravia figli di Innocenzo, tipografi, librai, editori, 23 v. Garibaldi e 29 via Arsenale 193-94-95-96-99
Vigliardi-Paravia Roda Giulia, 26 v. Alfieri . 400
Viglieno Gio. 5 v. S. Massimo 59
Viglietta Valent., impieg., 9 v. Saluzzo . . . 472
Viglietti conte Michele, 40 v. Roma . . 329, 424
Viglietti Gio., parrucch., 39 v. Mazzini 249
Viglino coniugi, caffè, ang. v. Maria Vittoria e Lagrange. 274
Viglino Carlo 59 v. Gioberti. 30
Viglino Lorenzo farmacista, 9 v. S. Donato 7, 58, 449, 537-67
Viglione Angela, 42 v. Arsenale 445
Viglione Cesare ing., 6 v. Porta Palatina 50, 524-82-89
Viglione Filippo, mag. alim., 18 p. Statuto . . 286
Viglione G., mag. alim., 194 c. Reg. Margh. . 286
Viglione Luigi, geom., 40 v. Po 502-22
Viglione-Panera Franc., maestra, 42 v. Po . 579
Vigna frat. decor., 26 v. Barbaroux 189
Vigna sorelle sarte, 6 c. Vittorio Eman. II . 468
Vigna Adolfo, impieg., 3 v. Andrea Doria . 564
Vigna Alberto, decorat., 4 v. Bellezia . . . 489
Vigna Ang., maestra, 22*bis* c. Vitt. Em. II. . 579
Vigna Camillo, med.-chir., 3 p. Em. Filiberto . 534
Vigna Carlo, 42 v. S. Quintino 442
Vigna Carlo Alb., med.-chir., 3 p. Em. Filib. 534
Vigna Carlo Maur., ing., 67 v. Venti Settemb. 521
Vigna Celestino, impieg., 6 via Carmine . . 346
Vigna D., neg. tappezz., 43 v. Garibaldi . . 198
Vigna Dom.co fu Franc. 45 v. S. Chiara . . 61
Vigna Ern., pizzicagn., 6 v. Drovetti . . . 291
Vigna Franc., calzol., 27 v. Bellezia . . . 229
Vigna Franc., olii e salumi, 44 v. Bertola . 293
Vigna Giuseppina, sarta, 20 v. S. Agostino . 468
Vigna Maria, stiratrice, 14 v. Princ. Tommaso . 476
Vigna Nicola, impieg., 6 v. del Carmine . . . 394
Vigna Pietro 27 v. Barbaroux 7
Vigna Tersilla, salsam., 48 v. Vanchiglia . . 294
Vigna Vincenzo, mercerie, 22 v. Berthollet . 480
Vigna Virginio Franc., impieg., 46 v. Ormea . 345
Vignali Alessandro, 25 strada di Francia. . . 479
Vignetta Luigia in Vigna 9 v. Baretti . 38
Vignetta Luigia in Vigna e figlio 30 via Mazzini 38
Vignola Filippo, 64 c. Vittorio Eman. II. . 451, 500
Vignolo M., merc., ang. v. S. Anselmo e Baretti . 480
Vignolo-Lutati Celestino 17 v. S. Dalmazzo 57 344-98, 403-46-07, 534
Vignotto, conduc., alb. Gran Mogol . . .
Vigo frat., conduc., albergo del Gallo . . .
Vigo frat. e sor. 5 v. Mercanti . . .
Vigo E., caffè, ang. v. Barbaroux e Stam.a . .
Vigo Gio. Batt., med.-chir., 40 p. Statuto . .
Vigo Giuseppe, avv., 44 p. S. Giulia . . .
Vigo Gius. fu Antonio, negoz., 3 c. S. Mar. . . 481
Vigo Ilario, curato, 41 v. Barolo 94, 419-
Vigo Luigi, neg. mobili, 19 v. S. Teresa. .
Vigo-Ferrero Margh., 8 v. Andrea Doria .
Vigone B., piano-forti, 10 p. Gran Madre di .
Villa A. (Milano) . . . . . .
Villa Carlo, med.-chir., 20 v. Alfieri . .
Villa Carlo sorbett., 40 v. S. Giobbe . .
Villa D., drogh., ang. v. Mazzini e Belved.
Villa Dom., calzol., 30 v. Orfane . . . .
Villa Ettore, ragion., 4 v. S. Domenico .
Villa Fausto, avv., 1 v. S. Domenico . . .
Villa Francesco, impieg., 4 c. Principe Eug.
Villa Gabriele, commest., 142 barr. di Niz.
Villa G., confett., 38 v. Mazzini . . . . .
Villa G., granaglie, 142 barriera di Nizza .
Villa Giorgio, medico, Ospedale Maria Vi. v. Cibrario . . . . . .
Villa Giuseppe e figlio, fioricolt., 46 p. Carlo Felice e 75 v. Nizza . . . . . .
Villa Luigi, deleg. P. S. . . . . .
Villa Luigi, fornaio, 23 c. Valentino . . .
Villa Maurizio, neg. mobili, 50 v. Mazzini .
Villa Rosa e Gibellini 29 c. Vinzaglio . .
Villa Rosa in Nigra 9 v. Giulio . . .
Villa Tommaso, deput., 1 v. S. Domenico. . 318-40-90-96, 427-45-87, 508-
Villa-Brofferio Emilia, 4 v. S. Domenico .
Villafalletto Gius., 42 v. Bogino . . . . .
Villafranca Soissons contessa Felicita, 86 corso Vittorio Emanuele II . . . . . .
Villani Carlo, ing., ispett., c. Siccardi. . . .
Villani G., parrucch., 46 v. Garibaldi. . . .
Villanis Alberto, avv., 3 v. S. Maria . . 493,
Villanis Aless., ingegn., 36 v. Gioberti. . . .
Villanis Amedeo, concimi artificiali, 4 via Arcivescovado . . . . . .
Villanis Francesco consigliere d'Appello, 8 v. Botero . . . . . .
Villanis Gius., rigatt., 5 v. Moncalieri . . .
Villanis Ricc., dott., segr. Prefett., 8 v. Botero .
Villarboit Antonietta, 1 v. Bonafous . . . .
Villarboito Cesare, impieg., 22 v. dei Fiori . .
Villarboito Federico, incisore, 46 p. Castello.
Villata sorelle, pizzicagn., 33 strada Francia
Villata Ant., fabbr. mob., 4 v. Allioni .
Villata C., pizzicagn., 34 v. Ormea . . . .
Villata Camilla, commest. (barr. di Francia)
Villata Carlo, orefice, 20 v. Po . . . . .
Villata Franc. 24 v. Ormea . . . . . .
Villata G. V., neg. mobili, 3 v. Cottolengo. .
Villata Giacomo, merc., 8 v. Garibaldi . . .
Villata Gio., sarto, 24 c. Vercelli . . . . .
Villata Giusa. neg. mobili, c. Vittorio Em. II, ang. v. S. Anselmo 190,
Villata Gius., cambista, 2 v. Arcivescovado 463,
Villata Gius., 44 v. S. Tommaso. 503-
Villata Tommaso ed Ernesta fu Domenico 2 v. Arcivescovado. . . . . .
Villavecchia Carlo, avv., studio Decaroli 343-44-
Vimercati G. (Milano) . . . . . .
Vinai Pietro, prof., 26 c. Vinzaglio . . . .

V... j G. S., med.-chir., 8 c. Re Umberto, 334, 402 *pag.* 487-88, 534-40
V... di Giorgio Aug., avv., 4 c. Siccardi . . . 343
V... di Gio. 49 c. Principe Oddone . . 51
V... di Maria in Depetro 4 v. Mazzini . 38, 41, 55
V... di Maria, sarta, 12 v. Botero 168
V... sa Gius. 25 v. delle Orfane . . 43, 45
V... Giacinta e Fasella Felice 26 corso Vittorio Emanuele II 73
V... madre e figlia 31 v. S. Chiara . 61
V... Ant., ingegn., 5 v. Garibaldi 524
V... Carlo, avv., 5 v. Garibaldi 343-47
V... conduc., alb. Gran Mogol 266
V... del G. B., materass., 3 c. Princ. Eugenio. 231
V... ti Camillo, dott., pres. d. Esposiz. sanitaria 443
V... ntini M., macell., 32 v. S. Secondo . . 300
V... Carlo, capit., 44 v. della Rocca. . . 372
V... gerra A. e figli, tip., 42 v. Bellezia . 195-99
V... Enrico Luigi, alunno cancell., 74 corso S. Maurizio. 369
Vinc... rola Gius., vinaio, 28 v. Gioberti . . . 282
Vinc... Gio., contabile, 24 v. della Rocca . 453
Vinc... G., decoratore, 102 strada Casale. . . 489
Vinc... G. B., segretario, 34 strad. di Lanzo . 206
Vinc... Lorenzo, bottaio, 2 v. Massena . . . 207
Vinc... Alessandro, avv., 38 c. Oporto . . . 343
Vinc... Angelo, tabaccaio, 54 v. Nizza . . . 360
Vinc... Antonio, drogh., 5 v. Gerdil 249
Vinc... Giac., falegn., 29 v. Gioberti 209
Vinc... e Coggiola, sarti, 45 v. S. Donato. . . 470
Vinciani Emilia vedova Zanzi 49 v. Madama Cristina 40, 34, 63, 65
Vinciani Pietro, drogh., 9 v. Bertola 249
Vinello G. B., neg. legna, vicolo Montone . . 240
Vinello Natale, impres., 25 v. Roma 30, 244
Vinetti sorelle, sarte, 44 v. Genova. 168
Vinetti Pietro, impieg., 9 v. Arsenale 470
Vinetto Franc., salsam., 4 v. S. Dalmazzo. . . 291
Vinetto Franc., impieg., 147 v. Nizza . . 346, 443
Vinetto Gio., lattivendolo, 8 v. Barbaroux . . 284
Vinetto Malvina, maestra, 24 v. Lamarmora. . 494
Vinetto Maria, maestra, 24 v. Lamarmora . . 494
Vinetto Pietro, falegname, 24 v. Lamarmora . 209
Vinciana E., merc.-sarto, 58 v. Venti Settembre . 471
Vinciando coniugi, neg. frutta, 43 v. Po . . . 293
Vinciando fratelli, orefici, 20 v. Roma . . 184-85
Vinciando Carolina, maestra, 42 v. Po. . . . 579
Vinciando Gio., vinaio, 6 v. Andrea Doria. . . 282
Vinciando Maria, 42 v. Po 494
Vinciando Pietro 33 c. Re Umberto . 53, 223
Vinciando Teresa, maestra, 42 v. Po . . 490-94, 579
Vinciani Franc., merc., 2 p. Eman. Filiberto. . 180
Vinciano frat. e sor. 8 c. Napoli 42
Vinciano Eman., vinaio, 28 c. Vittorio Em. II. 278-82
Vinciano Gio., pizzic., 28 v. Garibaldi. . . . 294
Vinciano Pietro, neg. paste, *4bis* v. S. Donato. 294
Vinciano Tomm., libraio, 9 v. Mercanti . . 198-99
Vincidis G. A., prof., 40 v. Ospedale 488
Vincigliato Carlo, vice cancell., 34 v. S. Domenico 366-67
Vincigliati Clem., maestra, 60 v. S. Chiara. . . 579
Vincigilio Franc., prof., 48 v. Po 461, 563
Vincigilio Luigi fu Franc. 3 v. Porta Palatina. 26
Vincigilio Luigia, maestra, 37 v. S. Secondo . 494
Vincigilio Luigi, orefice, 3 v. Porta Palatina . . 484
Vincigilio Sebast., ing., 1 p. Madama Cristina . 524
Vincigilio Gius., inserv. R. Università. . . . 554
Vincone C., vinaio, 5 v. S. Massimo 282
Vincani Ang., mag. alim., 121 c. Vittorio Em. II. 286
Vincani D., calzol., 34 c. Re Umberto. . . . 229
Vinca, sarta, 5 v. Bertola. 468
Vinca Andrea, vinaio, 27 v. S. Tommaso *pag.* 282
Vinca Franc., macell. (Campidoglio) 302
Vinca Gius., trattore, 13 v. Stampatori . . . 274
Vincardi Ernesto, inc.-litogr., 26 v. Garibaldi. 201
Vincardi Francesco, fornaio, 7 piazza Vittorio Emanuele I. 298, 443, 506
Vincardi G., merc.-sarto, 41 *bis* v. Roma . 170-74
Vincardi Gio., fornaio, 34 c. Re Umberto . . 298
Vinchi Enrichetta in Geymo at 44 *bis* v. Garibaldi 28, 63
Vinconte Gio. 34 v. Tiziano. 67
Vinconti Gius., vinaio, 48 v. Nizza 282
Vinconti Marietto in Casalini (Frugarolo) . 34
Vinconti d'Ornavasso barone Carlo Alberto e Luigi fu Bonifacio 21 v. Rocca 54, 329
Vinconti Paolo, impieg. (Bardonecchia) . . . 477
Vinconti R., mercerie, 4 v. Bogino 478
Vinconti-Venosta Giov. (Milano) 475
Vinetti frat. e sor. 27 v. Cibrario 49
Vinetti Carlo, costrutt. 27 v. Cibrario. 37, 244
Vinetti Tommaso impresario, 27 via Gioberti 46, 66, 214, 456
Vinetti V. e C., conc. pelli, 47 v. Bellezia . . 224
Vinone Gius., 44 v. Donati. 365
Vita Bachi, corone funebri, 1 v. Accad. Scienze. 493
Vita-Finzi Carlo, ten. genio Scuola d'Applicaz. 558
Vitale di Torricella Clot. in Bosco di Ruffino 42*bis*, v. S. Domenico. 57, 62
Vitale Ces. 2 c. Cairoli . 44, 45, 55, 71, 390
Vitale Ettore, ingegn., cons. Banca Tiberina . 393
Vita-Levi Daniele, dott., 3 v. Cavour. . . . 535
Vitalevi Marco, avv., 18 v. Cernaia 513
Vitalevi Moise, avv., 1 c. S. Martino 513
Vitali Gio., consigl. d'Appello, 25 v. Cernaia . 365
Vitelli Gerol., avv. proc., 9 v. Garibaldi 343-44-47
Viterbo Gust., mediatore, 8 v. Cavour. . . . 295
Viterbo e Comp., rappr., 8 v. Cavour. . . . 256
Vitrotti Michele, vett., ang. c. Vittorio Emanuele II e corso Re Umberto . . . 258-64
Vitrotti e Bussolino, rappres., nel Docks . . 256
Vitta Isaia, rappr., 45 v. Rossini 256
Vittaz Cesare, impieg., 18 c. Vinzaglio . . . 478
Vitto Giacinta, telegr., 17 v. v. Baretti . . . 474
Vittonatti Pasquale, pizzic., 94 Barriera Casale 294-94-98, 301-02
Vittone sorelle, sarte, 32 v. Bava 468
Vittone, stiratr., v. dei Mille rimp. teatro Balbo. 476
Vittone Andrea di Gio., neg. carta vetrata, ang. v. Tarino e v. Artisti . . . 496, 222
Vittone Domenico, vinaio 23 *bis* v. Ormea. 282-86
Vittone G., trattore, 4 v. Princ. Amedeo . . . 272
Vittone Gio., tabacc. (barr. S. Paolo). 360
Vittone Gio segheria, 32 v. Bava . . 9, 206-07
Vittone Gius., macell., 9 v. Porta Palatina. . 300
Vittone Rosa, tabaccaia, 24 v. Madama Cristina. 360
Vittore Carolina, vinaia, 3 v. Burdin. 282
Vittonetto Franc., mag. alim., barr. Milano . 286
Vittonetto Franc., panatt., 63 barr. di Lanzo . 303
Vivalda sor., neg., 25 p. Castello 476
Vivalda Gius., calzolaio, 3 v. Arcivescovado . 229
Vivalda di Castellino Carlo 19 v. S. Teresa 63, 329
Vivalda di Castellino Filippo, gentiluomo di Corte, 19 v. S. Teresa 340, 407-51
Vivalda di Castellino Paolina, 19 v. S. Teresa . 430
Vivaldi Giorgio, bidello, 44 v. Belvedere . . 350
Vivaldi Gius. 39 v. Gioberti 30
Vivarelli Arnaldo, impieg., 40 c. Princ. Oddone 346
Vivenza Gius., liquorista, 4 v. Maria Vittoria. 276
Vivenza Leonardo, impieg., 8 c. S. Martino. . . 347
Vivenza Paolo, impieg., 35 v. Pr. Tommaso . . 473

Vivenza Pietro, negoz., p. Eman. Filiberto *pag.* 291
Viviani Gio., neg. vino, 175 barr. di Nizza. . .305
Vivenza e Comp., mag. alim., 9 v. Montebello . 286
Vizia Gio., bottaio, 25 c. Vittorio Eman. II . 207
Viziale Carlo, inserviente, 30 c. Raffaello . . 352
Vizio Gius., orologiere, 47 v. Lagrange . . . 485
Vizio Pietro, pipe schiuma, 34 v. Roma . . 482
Vizzi Gius., bottaio, 7 v. Monferrato 207
Vizzia Gius fu Gio. [Solo] 43 v. Aporti 5
Voena G., med. Manic., 9 v. Deposito . 405,535
Vogel Erminio, 45 v. Manzoni (Milano) . . . 506
Vogel L., conc. artific., 46 v. Venti Settembre. 246
Vogel T. e C., cappellai, 9 c. Vinzaglio. 187, 256
Vogini Luigi, impieg., 38 v. Mazzini. 376
Vogliano Margh., tabacc., 35 v. Garibaldi . . 360
Vogliasso L. e C. frat., fornai, 29 v. Carlo Alberto. 298
Vogliazzo Giuseppe, maestro di ballo, 2 via Genova 564-72-85-86-92
Voglino Elis., maestra, R. Parco 573-79
Voglino G., parrucch., 4 v. S. Tommaso. . . 249
Voglino Gius., capo-sarto Distr. militare . . 373
Vogliotti Carlo Alb., impieg., 3 v. Fabro . . . 391
Vogliotti F., tipografo, 3 v. Urbano Rattazzi. 195
Vogliotti Felice, comm. tribun., 22 p. Castello. 366
Vogliotti G., indorat. e verniciat., 40 corso Valentino 187-88-90-91.234.526
Vogliotti-Pagani Gius., ispett., 2 c. S. Martino . 367
Voigt succ., birraria, 22 v. Pietro Micca . . . 276
Vola Bartol. [Solo] 7 v. Consolata 24
Vola Carlo, maglierie, 26 v. Carlo Alberto . . 174
Vola e Quaranta, vell. e seterie, 44 v. Roma. 464-65
Volante Alessandro [Solo] med. veter., 24 via Vittorio Amedeo II . . . 71, 72, 483, 539
Volante Franc., manisc., 38 v. S. Quintino . 258
Volante Gius. [Solo] 30 v. Roma. 35
Volanti Gius., rappr., 5 v. Ottavio Revel . . 256
Voli Gaspare, 4 v. Saluzzo 454
Voli Gius., avv., 4 v. Napione 339
Voli Luigi, 75 c. Vittorio Emanuele II. 413-55, 584
Voli Pietro, ingegn., 4 v. Napione 476
Voli-Avena Gius. [Solo] 5 p. Vittorio Eman. I 72, 73, 407
Voli-Avena-Marenco Maria, 5 p. Vitt. Em. I . 438
Voli-Capello Elofia, 40 p. Vittorio Eman. I . 584
Voli-Cavalli Giuseppina, 3 v. Nizza 365
Voli-Denina Alix, [Solo] 75 c. Vitt. Em. II 72, 584
Volla Gioach., telerie, 85 v. Venti Settembre . 475
Volpato fr., sor. e madre [Solo] 7 v. Bidone . 14, 57
Volpato Olimpia, pizzicagn., 47 v. Bertola. . 294
Volpiano Gio., calzol., 35 v. Vanchiglia. . . 229
Volpini ved. Gius., tratt. (Ponte Isabella) . . . 304
Volta Erm., latteria, 24 c. Vinzaglio 284
Volterra Adolfo, ag. cambio, 4B v. Arcivescovado 462
Volterra Vito, dott., 45 v. S. Quintino . 482, 549-50
Vota, conduc., alb. Rosa Bianca 266
Vota Ach., caffett., ang. v. S. Donato e Balbis . 274
Vota Dom. [Solo] (Caselle) 4, 53, 64
Vota Dom., vetrerie, 4 p. Eman. Filiberto . . 494-92
Vota Emilia fu Carlo Alb. [Solo] 9 v. Balbis . 7
Vota Maria nata Martino e figlio Carlo [Solo] 92 v. Nizza. 42
Vottero, parrucch., 33 v. della Zecca 249
Vottero sor., modiste, 33 v. della Zecca. . . 468
Vottero Caterina, tabacc., 46 c. Vercelli . . . 360
Vottero Giac., ing., 24 v. Mazzini . 524-24-54-63-83
Vottero Gio. Bartol. [Solo] 38 c. Napoli 42
Vottero Ignazio, telerie, 74 Palazzo di Città . 475
Vozza Carmine Cel., portinaio R. Università . 550
Vuetaz Carlo, impieg., 7 v. Villa Regina . . 343, 450
Vuetaz Lorenzo, 7 v. Villa Regina. 423
Vulten Antonietta, telegr., 21 v. Bogino. . . 474
Vulten Vitt., pittore, 41 c. Vittorio Eman. II . 526

W

Walser Carlo e C., 40 c. Re Umberto . *pag.* 2[illegible]
Way e Pelizzone, mecc., 49 v. Barolo . . . [illegible]
Weickert, neg. mode, 4 v. Berthollet . . . [illegible]
Weickert C., neg. pipe, rimp. 23 p. Castel[illegible] 482
Weigmann Rodolfo, ingegn. (Ditta Schlaepfer) 4 v. Cigna . . . . . [illegible]
Weill-Weiss di Lainate barone Ignazio [illegible] 34 v. Bogino . . 44, 25, 44, 72, [illegible]
Weiss G. F., legnami, 3 v. Pastrengo . 2[illegible]
Wehmeyer Maria, maestra (Pozzo strada [illegible]
Wench Prosp., teol., 4 v. Palazzo di Città [illegible]
Wenner Emilio, presid. Istituto Omiopat[illegible] (Cuorgnè) . . . . . [illegible]
Widemann e Simondetti, tess., 46 c. Re Umbe[illegible] 47
Wild e Abegg, (Ditta) coton. [Solo] 2 v. Ponza [illegible]
Wild e Planta, cotonif., 38 c. Oporto . . [illegible]
Willien Maria, maestra, 35 barr. di Franc[illegible]
Winter Em., fotogr., 24 p. Castello . . . . [illegible]
Wirz Francesco, ingegn., 58 corso Vittorio Emanuele II . . . . 393, 437-41-[illegible]
Woigt Gio., leg. libri, 43 v. Principe Tom[illegible]
Wolf e Donadio, tip.-lit., 25 p. Castello 4[illegible]
Woller Maria, vetturale, p. Carlo Felice . [illegible]
Wooldridge G. e C., pavim. legno, 2 v. Po 20[illegible]

Z

Zabaino Ermel., maestra, 34 v. S. Domeni[illegible]
Zabbena Caterina, vetturale, p. S. Martino . 25[illegible]
Zabellina Gius. [Solo] bottaio, 5 v. S. Chiara . [illegible]
Zabert Ferd., orefice, 44 e 44 v. Palazzo Ci[illegible]
Zabert Vitt ed Alb. [Solo] 44 v. Palazzo di C[illegible]
Zaberto Secondo [Solo] 24 v. Montevecchio . [illegible]
Zaberto Secondo, calzol., 29 v. Gioberti . . [illegible]
Zaccaria Albino, prof., 4 c. S. Martino . [illegible]
Zaccaria Ang., insegn., 45 v. Vitt. Amedeo II [illegible]
Zaccaria-Barberis Rosa, maestra, 45 v. Vittorio Amedeo II 579
Zaccarino Pietro e C., mag. alim., ang. v. Nizza e c. Valentino 282-86
Zacchè frat., stamp. tappezz., 30 v. dei Fiori . [illegible]
Zacco-Cesaro Ant., impieg., 3 p. Bodoni . . [illegible]
Zacco Pietro, avv., 4 v. Milano . . . . . [illegible]
Zaccone Annib., impieg., 43 v. della Rocca . [illegible]
Zaccone Luigi, parrucch., 19 v. S. Anselmo. . [illegible]
Zahorowski Tomm., insegn., 4 v. Cavour . . [illegible]
Zambelli e Comp., apparecchi scientifici, 16 *bis* v. Ospedale 232
Zambelloni Gio., sarto, 51 v. Po . . . . . [illegible]
Zamberletti frat. [Solo] 14 v. S. Anselmo . . [illegible]
Zamberletti ved. Maria, fabbrica acque gassose 42 v. Mazzini 277
Zamberletti e Chiapirone, spedizionieri, 22 via della Cernaia 257
Zambruno Luigi, orolog., 18 v. Roma. 185
Zana, conduc., alb. Rosa Bianca 266
Zanardelli Gius., deputato (Roma). . . . . [illegible]
Zanardi L., lisciva, 4 v. S. Giobbe . . . 221-22
Zanardi Pietro, alunno giudiz., 45 v. S. Chiara 366
Zanaroli Egidio, banch., 45 v. Alfieri, abitaz. 34 c. Siccardi 480
Zanelli Luigi, mecc., 48 v. S. Chiara 242
Zanelli Sever., colonnello, 36 c. S. Maurizio . 379
Zanelli Vincenzina in Mazzoli [Solo] 62 strada di Francia 26
Zanetta Abigaille, insegn., 9 c. Valentino . . . 587
Zanetta Erminia, insegn., 9 c. Valentino. . . 587
Zanetti frat. di Pietro [Solo] 7 v. Franco Bonelli. 27

Zan[illegible] F. e C., trattori, 5 v. Tommaso . *pag.* 269
Zan[illegible] Giacinto, impieg., 48 v. Baretti . . . 473
Zanelli Gio., vinaio, 48 c. Casale 282
Zan[illegible] Pietro, calzol., 2 v. Des Ambrois . . 229
Zan[illegible] Pietro [Solo] 21 v. Cibrario 49
Zanelli Prisco, caffett., 23 p. Vittorio Eman. I . 276
Zan[illegible] Gio., capo-mastro, 9 v. dei Fiori . . 214
Zan[illegible] Gio. di Bern. [Solo] 34 v. Gioberti . . 30
Zanelli Pietro, geom., 2 c. S. Martino 522
Zan[illegible] lampade, 62 v. Venti Settembre . 243-44
Zanfrelli fratelli [Solo] lattonieri, 41 via S. Massimo 62, 64, 239
Zan[illegible] Carolina [Solo] 7 v. S. Teresa 63
Zan[illegible] Federico [Solo] 7 v. S. Teresa 8
Zan[illegible] Gio. Ant. [Solo] avv., 7 v. S. Teresa . . . 21
Zan[illegible] Petronilla in Barrera [Solo] 1 v. S. Tomaso 21
Zanni Pietro [Solo] medico chir., 5 p. Carlo Felice 40, 40, 63, 535
Zanoia Alessandro, oref. orol., 14 p. Statuto . 184-85
Zanoia Carlo, impieg., 24 v. dei Fiori. . . . 477
Zanoli Filippo, impieg. 6 v. Montebello . . . 365
Zanolini Arturo, 4 v. Santa Maria. 369
Zanone Emilia, merciaia, 9 v. Garibaldi . . . 478
Zanone Pietro, ombrell., 10 v. Barbaroux . . 482
Zanoni coniugi, mercerie, 27 *bis* c. Vinzaglio 480
Zanoni Eugenio, meccan., 42 v. Saccarelli 232-42
Zanotti eredi [Solo] 3 p. Emanuele Filiberto . 24
Zan[illegible] conducente, albergo Campanile . . 262
Zanotti sor., sarte, 4 v. Bastion Verde . . . 468
Zanotti A., colonn., 15 v. Mazzini 379
Zanotti Adolfo, impieg., 16 v. Fucina 346
Zanotti Bartolom., uffic pubblic., 4 v. Genova 253
Zanotti Battista, macellaio, 7 v. Andrea Doria . 300
Zanotti Bened., rappres., 4 v. Genova. . . . 256
Zanotti Carlo, impieg., 4 v. Cernaia 359
Zanotti Carlo, geom., 42 v. Arsenale 522
Zanotti Feder., impieg., 5 v. Ottavio Revel . 359
Zanotti G., profumiere, 66 c. Vitt. Eman. II. . 247
Zanotti Giò. fu Giac. [Solo] 7 c. Duca di Genova, 24
Zanotti Gius., avv., 44 v. Assarotti 345
Zanotti M., droghiere, 9 Stradale di Francia. 249
Zanotti Maria, banco lotto, 20 v. Roma. . . 363
Zanotti Vitt., parrucch., 2 p. Statuto. . . 247-49
Zanotti-Bianco Ottavio, ingegn., 28 via della Rocca 342, 449-50, 524-50 56 66-68
Zanotti-Bianco Franc. [Solo] 28 v. della Rocca. 54
Zanotti-Lincolin Evasio, fu Domenico, macellaio, 34 v. Garibaldi 300
Zanotto Gio., affitta cavalli, 4 v. delle Scuole 258-59
Zanotto Gio. Batt., macell., 6 v. Porta Palatina. 300
Zappa Filippo falegn., 53 v. Gioberti 209
Zapparoli e Todros, agenti, 49 v. Venti Settem. 254
Zappata Alf., tesor. civ., 4 v. Carmine . . 343, 422
Zappata Ant., incisore metalli, 6 v. Roma . . 200
Zappata Carolina e condom. [Solo] 20 v. San Domenico 57
Zappata Filippo, fabbr. cornici, 5 v. Pescatori. 487
Zappata Gius., impieg., 4 v. del Carmine . . 423
Zappata Giuseppe, impres.-fumista, 48 corso S. Maurizio e 7 v. Gaudenzio Ferrari . 244-45
Zappata Luigi, impieg., 4 v. Consolata . . . 478
Zaramella Roberto, prof., 73 c. Vitt. Em. II 564-63
Zavattaro, Barberis e C., 48 v. Carlo Alberto. . 220
Zay Carlo, assist., 42 v. della Zecca 556
Zecco Giorgio, fornaio, 2 v. Principi d'Acaia. 298
Zecco Prospero, fiori artific., ang. vie Pietro Micca e Viotti 193
Zecchini Mario, prof. (Asti) 500 56
Zecchini Mario fu Stef. [Solo] 38 v. S. Massimo. 59
Zeffiro Anselmo, frati., ang. v. Fabbro e Cittadella . . . . . *pag.* 270
Zeme frat., salsam., 44 p. San Carlo 294
Zemmi e Perron, insegne, 17 v. Bertola . . . 488
Zeni Alfredo, deleg. P. S. 356
Zenone G., fabbr. cornici, 33 v. della Zecca . 187
Zenone Gius., latton., 37 v. S. Giulia 239
Zenoni Costanzo, dott. assist. Osped. S. Giovanni. 553
Zeppegno Cater., 12 v. Cavour 446
Zeppegno Gius., impieg., 10 Barriera Casale . 359
Zeppegno M., pizzicagn., 5 v. Orfane 294
Zenone Carolina, tratt. (Mad. del Pilone . . . 304
Zerboglio Pier Gius., ing., 4 p. Solferino . 487, 524
Ziano Giorgio, vinaio, 23 v. Ponte Mosca . . 282
Zienkowiez Angelica Giulia in Carozzi [Solo] 1 v. Saluzzo 56
Zienkowiez Giulia Melania in Szylanski [Solo] (Milano) 70, 72, 73
Zilli Carlo, rappr. profum., 49 v. Lagrange . . . 256
Zina Carlo fu Isidoro [Solo] 40 v. Assietta . . 6, 30
Zina Franc., avv., 48 v. Garibaldi. . . . 543-47
Zina G., dirett. uffic. gas, Borgo Vanchiglia . . 504
Zini Ant., calzol., 5 v. Scuderie Reali. . . . 229
Zini Lamb., vice pretore, 20 v. S. Chiara. 368, 543-47
Zini Zino, professore, 6 v. Cernaia . . 584-83-86
Zino F., ingegn., 35 c. Oporto . 232-40-52 56, 521
Zino barone Federico, 44 v. Maria Vittoria . 329
Zinola coniugi [Solo] 5 c. Vercelli 70
Zinola Luigi, carrad., 5 c. Vercelli 205
Ziveri Alberto, v.-pres. Tribun. 42 v. Barbaroux. 366
Zo Gio., impieg., 6 v. Gioberti 342, 463
Zobianco Gius., 7 v. Botero . . 190, 203-04-30-34
Zocchi Gio., insegn., 4 c. Valentino 583
Zoccola Ang., rappres., 44 v. S. Chiara . . . 256
Zoccola Gius., usciere 7 v. Saluzzo 370
Zoccola Luigi, condu c.., alb. Dogana Nuova . 264
Zoia Aless., 73 c. Vittorio Emanuele II . 394, 479
Zoja Gio., meccan., 44 strada di Lanzo . . . 242
Zoja e Gussoni, rapor., 12 c. Re Umberto. . 256
Zola Carlo, tipogr., 2 c. Re Umberto. 195
Zola Enrico, impieg., 84 c. Vittorio Eman. II. 394
Zola F., trattore, 60 c. Vittorio Eman. II. . . 268
Zola Franc., calzol., 48 v. S. Francesco Paola. 229
Zola Lor., disegnat., 20 v. S. Quintino . . 527-74
Zola Natalina, levatrice, 46 str. di Lanzo . . 539
Zola O., macellaio, 4 v. Ponte Mosca 300
Zola-Ferrante Amalia, 20 v. S. Quintino . . . 574
Zolla Gio. Batt. [Solo] 63 v. Gioberti . . . 30, 61
Zolla e Comp., fumisti e lattonieri, 62 via S. Secondo 243-39
Zonca Giacomo, ten. colonn., 26 p. Castello . 375
Zoncada Gius., avv., 42 v. Saluzzo . . 475, 543
Zopegni Marco, medico, R. Parco 352, 424-30-34, 567
Zopegni Paolo, droghiere, angolo v. Mazzini e S. Francesco da Paola. . . . 249-77-94
Zoppa Aug. [Solo] 37 v. Principe Amedeo 32, 219
Zoppa G. B. [Solo] negoziante colori, 40 via Madama Cristina 40, 35, 222
Zoppa Romano, fornaio, 40 v. Fiando . . . 298
Zoppetto frat., fornai, 2 v. Passalacqua . . . 298
Zoppetto Dom., parrucch., 3 v. Bava 249
Zoppetto-Barovero Isabella, levatr., 52 via Moncalieri 354, 539
Zoppis fratelli, lanerie, 45 v. S. Quintino . 172
Zoppo Carlo, commest. (Sassi) 302
Zoppo Carolina e Carbone T., tintoria, 45 via Principe Amedeo 477
Zoppo Maria, fornaia, 23 v. Cottolengo . . . 298
Zorgniotti Dom., 105 v. Nizza. 420
Zorgno Gius., fornaio, 28 v. Garibaldi . . 283-98

Zorgnotti Amalia, cartoleria, 123 via Madama Cristina . . . . . *pag* 199
Zorgnotti Domenico, medico chirurgo, 42 via Berthollet 535
Zorgnotti Giorgio, decoratore, 123 v. Madama Cristina 189
Zorgnotti Gius.e in Ajrola 183 c. Regina Margherita 53
Zorio Calisto fu Gius. impr., 6 v. della Consolata. 20, 32, 44, 214
Zorio Giacomo impr., 16 v. Orfane 20, 44, 214
Zotti Dom., levatrice, 22 v. Mazzini 539
Zotto Carlo, modell., 18 v. Madama Cristina . 202
Zotto Gio., faleg., 25 c. Vitt. Eman. II . 209 32
Zucca, ristorante, 122 c. Casale 272-76
Zucca madre e figli 10 v. Villa della Regina 71
Zucca Domen., impieg., 44 v. Saluzzo 477
Zucca Eug., falegn., 34 v. Princ. Tommaso . 209
Zucca Eugenio 8 v. Reggio 53
Zucca G. B., fornaio, 5 v. Barbaroux, . . . 298
Zucca Gio. Batt. 124 v. Nizza . . . 22, 42
Zucca Gius., fornaio, 44 v. Galliari 298
Zuccala Ignazio, 29 v. Genova 355
Zuccante Gius., prof., 26 c. Siccardi . 349-61-81
Zuccaro cav. Angelo, ispett. ferrovie, 4 via Saluzzo 477
Zuccaro Fiorenzo Emilio, pubblicista, 8 via Thesauro 489, 527-44
Zucchero Gio., latton., 49 v. Carlo Alberto . . . 224
Zucchetti Camillo fu Felice 8 v. Amedeo Avogadro 3
Zucchetti cav. Camillo 22 v. Baretti . . . N
Zucchi Carlo, sacerd., 20 v. Milano 165
Zucchi Natale, dirett. Assoc. Gen. Operai 444
Zucchino Gius., falegn., ang. p. Cavour v. Andrea Provana 201
Zucco Andrea, calzol., 7 p. Carlo Felice . . . 229
Zucco Rosa e C., neg. carta, 13 p. Eman. Filib. 167
Zuccoli C., cartonaggi, 4 v. Arcivescovado . . 197
Zuccone Gaetano 49 v. S. Anselmo . . . 65
Zuccone Sever., vinaio, 41 v. Mazzini . . . 282
Zuckermann Jos. e C., banchieri, 35 v. Venti Settembre 161
Zuffellato Teresa, neg. fiori, 33 v. Carlo Alberto 102
Zuffi Enea, rappr., 34 v. S. Quintino . . . 276
Zuffi Estore, colonn., 43 p. Statuto 579
Zugano-Sardi Carola, maestra municipale . 571
Zumaglini G., parrucch., 7 v. Carlo Alberto . 217 70
Zumaglini Petronilla, sarta, 62 v. Venti Settembre 108
Zumaglino Gio., bidello, 37 v. Roma . . . 561
Zumaglino Paolo, impieg., 6 v. Bogino . . . 557
Zumcheller-Bertone Rosa, levatr., 89 v. Nizza 539
Zuretti Carlo, dott., 40 v. Gioberti 549
Zurigo (*La*), Comp. Assicuraz. contro i casi fortuiti, 24 v. Alfieri. 251
Zusetti A., prof. 30 v. Montevecchio . . . 564

1506 1

PRINCIPALI NEGOZIANTI, INDUSTRIALI ED ESERCENTI
della provincia di Torino.

Acqua potabile

Aosta, Borgetti e C.
Taverna S. Gio., Turin e Monnet.

Acque Gazose

Aosta, Zimmermann Antonio.
Carmagnola, Ghirardi-Quaglino Margh.
Chieri, Meynardi Casimiro.
Chivasso, Faccioli Paride.
» Lusso fratelli.
» Trave Giuseppe.
Cirié, Lamberti Michele.
Cuorgnè, Perotti Giuseppe.
Ivrea, Rapallo Lullin Giuseppina.
Pinerolo, Borgo Ferdinando.

Acque Medicinali

Castagneto, Comune di Castagneto, Acqua di San Genesio.
Saint-Vincent, Comune di Saint-Vincent, premiate acque miner. *Fons salutis*.

Albergatori

Aosta, Merlo Gaudenzio.
» Lanier Paolo.
» Verney Federico.
Arvier, Glarey Cesare.
Avigliana, Beretta Luigi.
» Girardi Giuseppe.
» Girodo Giuseppe.
Bardonecchia, Fiorano Domenico.
Bosconero, Enrietti Angelo.
» Penoncello Carolina.
Bricherasio, Forchino Carlo.
Brusson, Curtaz Francesco.
» Vicquery Gio. Battista.
Cambiano, Grosso Guglielmo.
» Maina Giovanni.
Campiglione, Dagotto Giovanni.
Carignano, Baravaglio Teofilo.
» Fossanetto Gius.
» Pavesio Melchiorre.
Carmagnola, Amedei Giuseppe.
» Barberis Gius.
» Brunetti Pietro.
» Cantù Cecilia.
» Carossio Bartolomeo.
» Cordero-Anfossi Teresa.
» Gregorio Giuseppe.
» Lisdero-Carossio Maria.
» Morello Giovanni.
» Pasta-Carossio Carolina.
» Pettiti Giuseppe.
Casalborgone, Pessione Agostino.
Caselle, Oreiller Lorenzo.
» Perino Erminia.
» Picatti Angela.
Castellamonte, Dejoannes Antonio.
» Perello Marcello.
Cavour, Chiappero Michele.
Ceresole Reale, Giachino Giacomo.
Cesana, Peyron Giuseppe.
Châtillon, Balla Luigi.
» Quaglietti Herin Emilio.
» Rigollet Giacomo.
Chialamberto, Chiariglione Giorgio e F.
» Chiampo Giuseppe.
Chieri, Balbiano Gius. e sorelle.
» Bertagna Giovanni.
» Gunetti Antonio.
» Pereno Lucia.
» Ronco Giovanni.
Chivasso, Castello Domenico.
» Giacchino Carlo.
» Goffi Giuseppe.
» Massaglia Stefano.
» Rosso Giovanni.
» Zaccone Carlo.
Cirié, Castelle Maria.
» Mecca Giuseppe.
Coassolo, Berta Pietro.
» Masghenò Domenico.
Condove, Peretti Enrico.
Corio, Bianco Rosa.
» Ferroglio Pietro.
» Gremo Effisia.
Courmayeur, Bochatey Gius. Maria.
» Giachino Umberto e Luigi.
Cumiana, Boniscontro Carlo.
Cuorgnè, Bonelli Giovanni.
» Fenoglio Luigi.
» Laurenti Domenica.
» Oberto Carlo.
» Poletto ved. Chiodi.
» Rebuffo Carlo.
Front, Bonino Giacomo.
» Mautino Giuseppe.
» Perino Tommaso.
» Remogna Bartolomeo.
» Remogna Caterina ved. Bossetto.
» Vernetti Teresa in Bonino.
Gassino, Calcagno Maria in Chiardi.
» Vittone Bartolomeo.
Glaveno, Claretta Felice.
Gressoney la Trinité, Thedy Daniele.
» **Saint-Jean**, Delapierre Ferdinando.
» » Linty Sebastiano.
Grugliasco, Anziano Cristino.
» Goffo Lorenzo.
Fenestrelle, Toia Marco e fratelli.
Ivrea, Billia Stefano.
» Castello Antonio.
» Catone Giovanni.
» Cavallo Zucchino Antonietta.
» Getto Giovanni.

Ivrea, Gillio Pietro.
» Invernizzi Vincenzo.
» Mosca Alessandro.
» Rossi Carlo.
» Ruggia Giovanni.
» Vaudagnotti Carlo.
Locana, Giachino Giuseppe.
» Giachino Guglielmo.
Lombardore, Lurgo G. B.
Luserna S. Gio., Bianchi Pietro.
Moncalieri, Baravalle Tommaso.
» Blando Michele.
» Brussino Michele.
» Canuto Irene.
» Comune Carlo.
» Franchino Michele.
» Garighio Giuseppe.
» Gatti Arpino Maddalena.
» Griffa Giovanni.
» Vitrotti Giuseppe.
Montalto Dora, Gianotti Margherita.
Montanaro, Cappirone Mattia.
» Farinone Antonio.
» Gaudino Francesco.
Morgex, Bertolino Francesco.
» Remondez Luciano.
Nichelino (Stupinigi) Agù Luigi.
None, Natta Francesco.
Nus, Bordon Maurizio.
Orbassano, Bonasso Margherita.
» Gioja Giovanni.
Oulx, Guignet Luigi.
Perosa Argentina, Ghigo Bartolomeo.
Pinerolo, Beux Giovanni.
» Cavallo Giacomo.
» Francese fratelli.
» Gallo Marco.
» Gander Giacomo.
» Gerbaldi Giuseppe.
» Moine Francesco.
» Podio Bartolomeo.
» Preve Acino Maddalena.
» Sala Giacomo.
Poirino, Appendino Battista.
» Appendino Simeone.
» Gardino Giuseppe.
Pont Canavese, Peradotto Giuseppe.
» Porro Burzio Carolina e figli.
Pont Saint-Martin, Squindo Carlo Ant.
Rivarolo Canavese, Giacoma Batt. (Eredi).
Rivoli, Busano Bartolomeo.
» Fontana Giuseppe.
» Tesio Angelina.
» Vernetti Giovanni.
Saint-Vincent, Aichino Gaspare.
» Fiorina Adele.
» Rodda Domenico.
» Rolando Agostino.
» Ruggia Solutore.
San Giorgio Canavese, Serazio Pietro.
» Vezzetti De Joannes Margherita.
San Maurizio Canavese, Beltramo Francesco e Andrea.
San Pietro Val Lemina, Collino-Giovanna Maddalena.
» Gai Celestino.
Strambino, Bonino Giacomo e frate
Susa, Barone Andrea.
» Chiri Gioachino e Luigia.
Torre Pellice, Durand Luigi.
» Occhiena Cesare.
Trofarello, Moriondo Vincenzo.
Valperga, Carbonatto Dom. fu Dom.
» Ferrero Gio. Batt. fu Luigi.
Verolengo, Lansero-Gariglio Teresa.
» Silvestro Martino.
Verrès, Ceretto Agostino.
Vigone, Filippone Fortunata e Filippone
» Gamberutti Luigi.
» Rissolo Michele.
Villafranca, Aimonetti Anna.
» Aimonetti Rosa.
Villeneuve, Accotto Marcantonio.
Viù, Chiovatero Luigi.
» Grosa Giuseppe.
» Ozzella Domenica.

Armaiuoli

Chivasso, Cima Paolo.
Corio, Benso Giuseppe.
Cuorgnè, Berta Domenico.
Ivrea, Fontana Giuseppe.
» Zan Ambrogio.
Pinerolo, Domeneghetti Angelo.
» Goffi Angelo.

Bachicoltura

Settimo Torinese, Patetta Semplicio.

Banchieri e Cambisti

Carmagnola, Craveri Giacomo.
Castellamonte, Banca Cooperativa.
Chivasso, Levi Michele.
Cuorgnè, Ronzini-Mottino.
Gassino, Momigliano Alessandro.
Luserna San Giovanni, Maggiore Spirito.
Pinerolo, Banco Sconto e Sete (Succurs.).
» Ghirardi, Armand e C.
» Giors Giuseppe.
» Levi David.
Settimo Torinese, Momigliano Emilio.
» Momigliano Isaia.
Torre Pellice, Basso e Chambeaud.
» Eynard Alfredo.

Birra

Aosta, Zimmermann Antonio.
Borgofranco, De Giacomi fratelli.
Pinerolo, Raviol Luigi (fabbr.)
» Toselli Felice (Deposito).

Botanico (Stabilimento)

Pancalieri, Zo, Lorenzone e Rittatore.

Bottai

Carmagnola, Travaglino Davide.
Tuninetti Antonio.
Castellamonte, Sereno Guinzio Domen.
Chivasso, Oglina fratelli fu Gius.
Bevilacqua Michele.
Camosso Antonio.
Cuorgnè, Tha Giovanni.
Gerardi Pasquale.
Orbassano, Ratto Francesco.
Pinerolo, Bertino Carlo.
Strambino, Maglione Giacomo.
Valperga, Tha Gio. fu Giuseppe.
Tha Pietro fu Giuseppe.

Buoi (negoz.)

Bricherasio, Morero Giuseppe.
Brusson, Ansermè Antonio fu Pietro.
Ansermè Giuseppe fu Pietro.
Groizacques Giuseppe.
Groizacques Vincenzo.
Lenèque Grato fu Matteo.
Lenèque Grato fu Battista.
Lenèque Giacomo fu Giacomo.
Vicquery Maurizio.
Vuillennin Claudio.
Carmagnola, Albertino Matteo.
Albertino Michele.
Oglino Giuseppe.
Sanero Giovanni.
Sanero Giuseppe.
Chialamberto, Chiariglione fratelli.
Issime, Consol G. B.
Moncalieri, Ramello Giovanni.
Nichelino, Ferrero Luigi.
Montaldo Giovanni e fratelli.
Rasetti fratelli.
Pavone, Cobetto Ghiggia Pietro.
Pinerolo, Chiabrando Gius.
Sparone, Chiantello Francesco.
Valperga, Ottino Giacomo fu Giorgio.
Ruatto Gio. Batt. fu Gio. Batt.
Vinovo, Gay fratelli.
Rena Gaspare.

Burro

Carignano, Latteria Rovej (fabbr.).
Ceres, Bianco Bartolomeo neg.
Corio, Massa-Rolandino Gio. Batt.
» Pioletti Bernardo.
Cuorgnè, Prola Gio.
Lavriano, Manachino Ant. (fabbr.).
Rueglio, Scala Domenico.
Saint-Vincent, Latteria Sociale.
San Francesco Mathi, Ballesio Giacomo negoziante).
Pancalieri, Latteria Clara (fabbr.).

Caffettieri

Aosta, Pollano Ant. e Gius.
Avigliana, Germena Lorenzo.
Campagna Costanzo.
Borgofranco, Torreano Marta.
Bussoleno, Dellavalle Ernesto e sorelle.
Carignano, Marocco Maddalena.
» Monticone Gio.
» Secco Luigi.
Carmagnola, Cagliero Virginio.
» Fassino Gio. Batt.
» Giraudi Paolo.
» Lisdero Antonio.
» Osella Annibale.
» Shiglione Francesco.
Casalborgone, Scagno Stefano.
Caselle, Ghi Umberto.
» Rubietti Gio. Batt.
» Zanabone Pietro.
Castellamonte, Rastelli Domenico.
Châtillon, Duc Enrico.
» Maestri Enrico.
» Martinetto Paolo.
» Salamano Carolina.
Chialamberto, Gagliardi Giovanna ved. e figlie.
Chieri, Bosco Giovanni.
» Clapiè Alberto Giovanni.
» Gianuzzo Gio.
» Melica Bartolomeo.
» Polledro Vittorio.
Chivasso, Castello Cipriano.
» Bormida vedova.
» Lusso fratelli.
» Passera Bice.
» Raimondi Michele.
» Viino Lazzaro.
Ciriè, Ballesio Antonio.
» Benedetto Carlo.
» Caudera Giovanni.
Collegno, Longo Romualdo.
Corio, Picco Giovanna.
Cuorgnè, Ballari Deodata.
» Bertolero Lucia.
» Camerlo Giustina in Pendott. Emanuel Giovanni.
» Ferraris Bottigli Giacomo.
» Votta Margherita.
Front Borello Caterina in Audrasso.
» Perino Giuseppe.
» Vallosio Battista.
Gassino, Lana Marietta.
» Maddio Maria in Serra.
» Negri Giuseppina in Morra.
» Pasquero Antonio.
Giaveno, Giacone Griva Gius.
Grugliasco, Vaudano Anna.
Ivrea, Antonini e Basso.
» Ciochetti Giovanni.
» Ebana e Getto.
» Ferrando Gio.
» Guaschino Giovanni.

Ivrea, Navone Giuseppe.
» Perotti Attila.
» Prelle Secondo.
» Rossari fratelli.
» Varello Giovanni.
Locana, Bertolino Gio.
Luserna S. Gio., Long Caterina.
Moncalieri, Corte Antonio.
» Ferrero Filippo.
» Maletti Francesco.
» Martini Valerio.
» Montegrosso Gabriella.
Montalto Dora, Chiaverotti Gio.
» Gamacchio Antonio.
» Gianotti Teresa.
Montanaro, Frola Giacomo.
» Visetti Giovanni.
Morgex, Strua Carlo.
Nichelino, Cerutti Caterina.
» Giraud Margherita.
Orbassano, Gamberutti Francesco.
» Gioja Giovanni.
» Ramella Bernardo.
Pinerolo, Bassignana Federico.
» Costantino Enrico.
» Fabbre Chiaffredo.
» Peiretti Giuseppina.
» Revellino Maritano Angela.
» Rossetto G. B.
» Rosso Emanuele.
» Teppati Carlo.
Poirino, Avataneo Felicita.
» Mainero Giovanni.
» Menso Vittorio.
» Tosi Antonio.
Pont Canavese, Mongino Carlo.
Pont Saint-Martin, Burzio Gaspare.
Riva di Chieri, Marocco B., moglie Quaglino Domenica.
Rivarolo Canavese, Giacometti Gius.
Saint-Vincent, Ferrando Gio.
» Gavazza Giuseppe.
» Giubilino Paolo.
San Giorgio, Favero Borgo Pietro.
Strambino, Dezzutti Carlo.
» Ferrero Giovanni.
» Panetti Francesco.
Torre Pellice, *Caffè Lavagno.*
» *Caffè d'Italia.*
Valperga, Boggio Edoardo fu Marcello.
» Cugnonatta Giorgio fu Gio.
» Savio Maria moglie Ozzello.
Venaria Reale, Prevignano Secondo.
Verolengo, Degioanni Modesto.
» Savio Giovanni.
Verrès, Giovanetto Augusto.
Vigone, Autero Claudio.
» Autero Giorgio.
Villafranca, Gallo Luigi.
Viù, Cattelino Domenico.
» Marchis Carlo.
» Seraval Benedetto Matteo.

Calce (fabbr.)

Castiglione, Vaudetti Augusto.
Favria, Borgialli Costantino e Comp.
Gassino, Chiesa Carola.
Lavriano, Delmastro e Comp. (Ditta).
Montalto Dora, Sanità Marietta.
Pont Canavese, Aimone Giuseppe.

Calce (negoz.)

Carignano, Alloatto Francesco.
Carmagnola, Boris Edoardo.
Chivasso, Delmastro e Comp
Ciriè, Bolongaro Giacomo.
Moncalieri, Candellero fratelli.
» Manzone Giovanni
Pinerolo, Deaglio, Palli e Caroni di Piasco.
» Pellini, Castellano e Comp.

Calderai

Carmagnola, Betassa Michele.
» Bongioanni Martino.
Caselle, Ajmone Giovanni.
Châtillon, Vesco fratelli.
» Vitomnea fratelli.
Chivasso, Dominietti Giuseppe.
Ciriè, Verlucca Giacomo.
Corio, Costa-Frola Antonio.
» Verlucca.
Cuorgnè, Gay Luigi.
» Magnino cav. Bernardo.
» Magnino Domenico.
» Vernetti Blina Antonio.
Gassino, Donetti Giuseppe.
» Perucca Giovanni.
Ivrea, Picco Antonio.
Moncalieri, Gasca Amedeo.
Pinerolo, Bonatto vedova.
» Roncaglione Michele.
» Roncaglione Pietro.
Pont Canavese, Aimone Francesco.
» Fasana Giovanni.
Valperga, Data Bernardo (neg.).

Calzolai

Aosta, Ferrere Dentroux Maria Teresa.
Bussoleno, Barbarossa Domenico.
Carignano, Antonietta Gio.
» Cavallo Giuseppe.
» Ferrando Michele.
» Grangetti Gius.
» Pautasso Bartolomeo.
Carmagnola, Ferrero Giovanni.
» Nervo Giovanni.
» Strumia sorelle.
Caselle, Bassi Gio. Batt.
» Miglia Teresa.
Châtillon, Carrel Cipriano.
» Felizio Giuseppe.
Chieri, Cigna Eugenio.
» Pagano Giuseppe.
» Torta Ferdinando.
» Varetti Giorgio.

Chivasso, Basso Giovanni.
» Ferrero Francesco.
» Goggio Carlo.
Ciriè, Borla Giuseppe.
» Broglatti Antonio.
Corio, Bertagnolio Gio.
» Conti Emilio.
» Enrico Domenico.
» Fiorio-Plà.
» Giacomino Giuseppe.
» Rolando Antonio.
» Ruo-Berchera.
Cuorgnè, Boggio Augusto.
» Cherasco Pietro.
» Franceschino Domenico.
» Viano Vittorio.
» Vironda ved. Franzoj.
Gassino, Maddio Gio. Battista.
» Noli Placido
» Pettiti Antonio.
» Rosso Giuseppe.
» Ruffino Bartolomeo.
» Viora Gio. Battista.
Ivrea, Gillio Antonio.
» Valcauda Vincenzo.
Moncalieri, Dorna Celestino.
» Gilli Edoardo.
» Rajneri Giovanni.
» Ravasso Gio. Battista.
Montalto Dora, Perolti-Gamacchio Gius.
Montanaro, Baudino Gaspare.
» Enrico fratelli.
» Vacca Nicolao.
» Vanner Carlo.
Orbassano, Moriondo Luigi.
» Squillario Armelo.
Pinerolo, Prola Pietro.
» Renaldi Teobaldo.
Strambino, Ciochetto Pietro.
» Lasagna Michele.
» Martano Andrea.
» Panetti Francesco.
Valperga, Morisio Antonio.
» Rolle Lorenzo.
» Vacca Giuseppe.
» Vercellino Battista.

Cappellai

Carignano, Mosca ved. Torta (Neg.).
Chieri, Bisotti Antonio.
» Masera Luigi.
Chivasso, Pane Luigi.
» Zumaglino Angelo.
Ciriè, Bernacchi Gius. e figli.
Corio, Brachetti Arturo.
» Pioletti Giovanni.
Ivrea, Arosio Domenico.
» Vanzina Valerio.
Moncalieri, Guercio Nicola.
Pinerolo, Borlotti Pasquale.
» Borlotti Giovanni.
» Pons Giuseppe.
Torre Pellice, Testa Pietro.

Cartiere

Cafasse, De Medici e Comp.
Caselle Torinese, Vinelli eredi.
» Dellavalle cav. Candido.
Ciriè, De Medici Luigi.
» Fino Luigi.
Mathi, Fumelli e Mattea.
» Sala Don Ant. e C.
Parella, Bosso e Vigo.
Pinerolo, Cassina Francesco.

Case d'educazione

Carmagnola, Istituto Grillo.
» Istituto Ferrero.
Chieri, R. Collegio-Convitto Civico.
Chivasso, Collegio diretto dal sac. Morra.
Cuorgnè, Collegio-Convitto G. Morgando.
Moncalieri, Collegio Carl'Alberto.
Pinerolo, Convitto civico.
» Convitto Allievi Maestri.
» Convitto Vescovile.

Case private di salute

Moncalieri, Cougnet dott. Ippolito.
San Maurizio, Turina dott. cav. Carlo.

Castagne (negoz).

Bussoleno, Scheggia e Blotti.
Châtillon, D'Illérin Francesco.
» Podio Pietro.
» Rouchail Carlo.
Corio, Reineri Giorgio.
» Vigo Giuseppe.
San Giorio di Susa, Produttori di marroni, Re Gius. Antonio e C.

Cerai

Carmagnola, Sola Agostino.
» Vergnano Francesco.
Corio, Brachetti Genesio.
Ivrea, Ferrando Domenico.
» Nicola eredi.
Rivalba, Gribaudi Lucia.
Susa, Chiapusso Luigi.

Cereali (negoz.)

Aosta, Fenoglietto Chiantaretto Angela.
» Ferretti Lorenzo.
» Lacchio Sebastiano.
» Latellin Leopoldo.
» Restano Bartolomeo.
Cambiano, Borgarello G. B. fu Bartol.
» Gilardi Giuseppe.
Carignano, Gandiglio Ant. e Roberto.
» Gandiglio frat.
Carmagnola, Accastello Franc.
» Carena Matteo.
» Dassano Sebastiano.
» Miletto Pietro.
» Rosso Lorenzo.
» Torazza fratelli.

Caselle, Borgis Antonio.
» Volpatto Antonio.
Ceres, Bianco Bartolomeo.
Châtillon, Fusero Antonio.
» Podio Pietro.
Chieri, Ariano Domenico.
» Ferrero Giuseppe.
» Ronco Giovanni.
Chivasso, Birolo Andrea.
» Germanetto Giuseppe.
» Mecco Michele.
» Piatti Michele.
» Rubatto Antonio.
» Serazio Stefano.
Cirié, Sopetto Domenico.
Corio, Bria Berter.
» Fassero Giovanni.
» Ozella Pietro
» Picca-Garin Antonio.
Isolabella, Ceresa Giovanni.
Issime, Consol G. B
Ivrea, Quirico Battista.
» Quirico Carlo.
La Loggia, Franco fratelli.
» Lupo Battista.
Locana, Giachino Pier Faustino.
Montalto Dora, Accotto Giovanni.
» Renacco Giuseppe.
Orbassano, Rosa Giusto.
Saint-Vincent, Mottino Antonio.
San Giorgio Canavese, Galetto Gius.
Santena, Villa Melchiorre.
Settimo Torinese, Roggeri Stefano.
Torre Pellice, Costabel Giovanni.
Viù, Chiovatero Ignazio.
» Fornelli Michele.

Cioccolata (fabbr.)

Pinerolo, Giuliani Carlo e sorelle.

Coltellinai

Chivasso, Fenoglio Giovanni.
Cirié, Marietti Giuseppe.
Pinerolo, Portis Luigi.

Conciapelli

Abbadia Alpina, Armandis fratelli.
» Avaro Ettore.
Agliè Caffaratti Edoardo.
» Canton Giuseppe.
Aosta, Balla Carlo.
» Rivolin Giuseppe.
Carmagnola, Amedei Carlo.
» Bottala Giuseppe.
» Gallo Giuseppina.
Caselle Torinese, Graglia Giacomo.
Castellamonte, Bovis G. B. e Giraudo G. B.
Châtillon, D'Hérin Cav. Andrea.
» Duc Francesco.
Chivasso, Mongini fratelli.
Cirie, Durio fratelli.
» Giordano Stefano.
Pinerolo, Caffaratti cav. Edoardo.
Pont Canavese, Pannier Suffat Gius.
Rivoli, Tribaudino Ant. e Giorgio.
Strambino, Ponzini fratelli.
Susa, Bert Luigi.
Valperga, Peradotto Antonio fu Gio.
» Peradotto Vittorio fu Gio.
» Peradotto Vittorio di Ant.
Venaria Reale, Lanza Romeo.

Confettieri

Carignano, Picco Gaspare.
Carmagnola, Boano Bartolomeo.
» Boano Bernardino.
» Bertone Maria.
Cavour, Pelitti Giuseppe.
Chieri, Cucco Luigi.
» Giordano ved.
» Palmesino Giuseppe.
Chivasso, Nazzaro Ernesto.
» Pasterio Teodoro.
» Piatti Giovanni.
Corio, Ferroglio Pietro.
Cuorgnè, Pagliotti Giacomo.
» Vernetti Pietro.
Ivrea, Badrut Antonio.
» Ottino Domenico.
» Rigat Carlo.
» Stratta Giovanni.
Moncalieri, Comino Carlo.
» Gatti Benedetto.
Montanaro, Frola Giacomo
Pinerolo, Fabbre Chiaffredo.
» Lora e C.
» Panero Giuseppe.
» Vincenti Giuseppe.
Rivarolo Canavese, Mazzola Ettore.
Saint-Vincent, Deano Isidoro.
Strambino, Ferrero Giovanni.
Torre Pellice, Long Luigi Daniele.
» Morè Giuseppe.
Verolengo, Bosello Carlo.

Cotonifici

Abbadia Alpina, Turati fratelli.
Borgone, Wild e Abegg, *filatura.*
Caluso, Buchi fratelli, *cotonificio.*
Castellamonte, Masera Francesco.
Cuorgnè, Manifattura di Cuorgnè (Soc. Anonima).
Giaveno, Rolla Giuseppe, *filatura.*
Mathi, Remmert Augusto, »
Perosa Argentina, Jenny e Ganzoni, *cotonificio.*
Rivoli, Chiecchio Riccardo, *torcitura.*
Villanuova, Munch Alessandro, *tessitura.*

Cuoi (negoz.)

Carmagnola, Nervo Giovanni.
Châtillon, D'Hérin cav. Andrea.
» Duc Francesco.
» Pession Agostino, geometra.
Chivasso, Bartorello Carlo.
» Borello Ernesto.
Cirié, Canova Antonio.
Cuorgnè, Peradotto Vinc. e Luigi frat.
» Trione eredi.
Ivrea, Borello Ernesto, Camillo e Giulio.
» Chiaventone Angelo.
» Gallina Antonio.
Lanzo, Orgeas Luigi.
Pinerolo, Avaro Ettore.
» Caffaratti cav. Edoardo
Pont Saint-Martin, Laurent Francesco.
» Liscoz Pietro.
Saint-Pierre, Borney Eliseo e figlio.

Drogherie

Agliè, Massoglia Angelo.
Aosta, Celesia Amedeo.
» Gallesio Nicola e C.
» Mussone Felice.
Bosconero, Pene Carlo.
Brusasco, Adami Leandro
Carmagnola, Cocchi Giuseppe.
» Piana Lorenzo.
» Quaranta Carlo.
» Sampò Giuseppe.
» Sorniotti Maddalena.
Casalborgone, Calcagno Paolo.
Chialamberto, Gagliardi Giuseppe.
Chieri, Bagnasacco Margherita.
» Daniele e Bagnasacco.
» Vergnano Giovanni.
Chivasso, Pescarolo Enrico.
Ciriè, Melanotte Carlo.
Corio, Benso Giovanni
» Murialdi Michele.
» Rubat-Quia Maria.
Cuorgnè, Bonino Candido.
» Tos Candido.
Gassino, Bruno Andrea.
» Dellala cav. Fiorenzo.
Ivrea, Barbero Pietro.
» Billia Ferdinando.
» Coda Alberto.
» Ferrando Domenico.
» Galli Bartolomeo.
» Soria Vittorio.
» Stragiotti Giovanni.
La Loggia, Serralunga Gius.
Moncalieri, Audisio Giuseppa.
» Conte Gio. Pietro.
» Donalisio Maddalena
Montanaro, Ponchia vedova.
Orbassano, Francese Luigi.
Pinerolo, Bocca Giuseppe.
» Boch Alfonso.
» Maffei Giuseppe.
Pinerolo, Merle Giuseppe.
» Perrone Giuseppe.
Piscina, Maranetto Giuseppe.
Pont Saint-Martin, Allera Eugenio.
» Ravera Ferdinando.
Rivarolo Canavese, Gambotti fratelli.
Rivoli, Sapetti Antonio.
San Giorgio Canavese, Abate Giuseppe.
Strambino, Borgovini Giuseppe.
» Fessia eredi.
» Pignocco Berardo.
Valperga, Rolando Nicola.
Verrua, Biancotti Giovanni.
Viù, Boeris Biagio.
» Enrico Luigi.

Falegnami, Carradori, Mobili

Aosta, Boita Michele e fratelli, *carradori.*
Bosconero, Javelli Defend., *falegn. e tornit.*
Carignano, Chiatellino Giov., *carradore.*
» Demagistri Gio., *fabb. letti.*
» Demagistri Gius., *fabb. letti.*
» Margaria Felice, *fabb. mobili.*
» Picco Giuseppe
» Picco Pietro, *falegname.*
» Vassarotto Antonio, *fabb letti.*
» Vassarotto Camillo, *falegname.*
Carmagnola, Bertello Gius., *fabb. mobili.*
» Bordino Giov., *falegname.*
» Gandiglio Antonio, *fabbric. mobili.*
» Lombardi Luigi, *carradore.*
Caselle, Bergero Giuseppe.
» Borgis Antonio.
» Borgis Giovanni.
» Lega Spirito.
Châtillon, Gard Amato, *falegname.*
» Personnetaz Adolfo, *falegname.*
» Ponzio Ant., *falegname.*
Chialamberto, Gagliardi Valentino
Chieri, Cravero Antonio, *falegname.*
» Gambino frat., *carradori.*
» Lazzèro Gio. Carlo e Alessan., *falegn.*
» Martini Giacomo, *carradore.*
» Piovano fratelli. *carradori.*
» Ronco Felice, *carradore.*
Chivasso, Cena Michele, *falegname.*
» Delgrossso Angelo, *fabbr. mobili.*
» Foresto Lino, *carradore.*
» Rambaldi Carlo, *carradore.*
Ciriè, Canavera Michele, *carradore.*
» Piana Bartol., *falegname.*
» Sopetto Carlo, »
Corio, Benso Antonio.
» Defabiani Carlo.
» Pioletti Giuseppe.
» Ruo-Bernacchino Giacomo.
Cuorgnè, Boggio Augusto, *neg. mobili.*
» Beneitone Pancrazio, *falegname.*
» Buffo Giovanni, »
» Cresto G. B., *carradore.*
» Perona Ant., »
» Pomatto Firmino »

Front, Cagna Franc., *falegname.*
» Divizia Ant., *carradore.*
» Picatto Ant., *fabb. mobili.*
» Remogna Luigi, »
Gassino, Bricca Felice.
» Gramaglia Delfino.
» Gribaldo Angelo.
» Piatti Giuseppe.
» Toso Gio. Battista.
Grugliasco, Rossi Giovanni.
Ivrea, Fietta eredi, *stipettai.*
» Marco Badia Luigi, *negoz. mobili.*
» Molinatti Giov., *carradore.*
Lavriano, Anselmino Franc., *carradore.*
» Candelo Pietro, *falegname.*
» Nazzaro Felice.
Moncalieri, Arpino fratelli.
» Beltramo Bernardo.
» Berruto Felice.
» Calasso Antonio.
» Demo Vincenzo.
» Franchino fratelli, *falegnami.*
Montalto Dora, Marione frat., *falegn.*
Montanaro, Actis Giuseppe.
» Cappone Carlo.
» Cappone Francesco.
» Ferreri Costantino.
» Gaudino Francesco.
» Oreggia Angelo.
» Taraglio Michele.
Nichelino, Santi Maria ved. Demarchi e figli, *carradori.*
Orbassano, Albinolo Giuseppe.
» Cagnassi Luigi.
» Coulin Giovanni.
» Vaudagnotto Gioachino.
Pinerolo, Annovati Luigi, *neg. mobili.*
» Baralis G. B., » »
» Mensa fratelli.
» Maero Marcellino.
» Perino Giuseppe.
Poirino, Cottino Gaspare, *carradore.*
Riva di Chieri, Bello Albano, *falegname.*
» Bello Luigi, *falegname.*
» Bello Biagio »
Strambino, Bonino Carlo, *falegname.*
» Bonino Giuseppe »
» Nicola Antonio, »
» Nicola Carlo, »
» Nicola Eugenio, »
» Leomagno Gio., »
Valperga, Chiapetto Michele, *falegname.*
» Marcone Giacomo, »
» Roscio Giuseppe, »
» Roscio Michele. »

Farmacisti

Abbadia Alpina, Rambaudi Felice.
Agliè, Salamini Giovanni.
» Spagnolini Luigi Ignazio.
Airasca, Allasia Bartolomeo.
Albiano, Bertodo Gabriella.
Almese, Delù Giusto.
Alpignano, Grenni Agostino.
Andezeno, Santagostino Ignazio.
Aosta, Gallesio Nicola e C.
» Meynet Federico.
» Ospedale dell'Ordine Mauriziano
Avigliana, Barge Luigi.
Azeglio, Mezzalama Teodoro.
Barbania, Maccone Giuseppe.
Bard, Perrin G. B.
Bibiana, Casalasco Gaspare.
Bollengo, Gaida Giulio.
Borgofranco, Fiorina eredi.
Borgomasino, Fontana Giov.
» Panzia Oglietti Andrea.
Borgone, Amprimo Pilade.
Bosconero, Pene Carlo.
Brandizzo, Rabino cav. Placido.
Bricherasio, Morina Francesco.
Brusasco, Adami Leandro.
Buriasco, Martinetti Ferdinando.
Bussoleno, Borelli Demetrio.
» Gianone Lorenzo.
Caluso, Passera Agostino.
Cambiano, Ferrero Ernesto.
Candia, Fabbro Giovanni.
Candiolo, Rossi Aless. Luigi.
Caravino, Gayta Carlo.
Carignano, Audiberti Giuseppe.
» Nicola Domenico.
» Rimini Carlo.
Carmagnola, Bosio Domenico.
» Cortassa Domenico.
» Monterzino Pietro.
» Sampò Giuseppe.
» Sandrone Giuseppe.
Casalborgone, Ortalda Luigi.
Caselle Torinese, Demagistris G. B.
» Gerbino Francesco.
Castagnole, Grella Emiliano.
» Grella Giuseppe.
Castellamonte, Cresto Gio. Domenico.
» Gea Alessandro.
» Vallero Stefano.
Cavour, Belliardi Giorgio.
» Bruno Giovanni.
» Merlo Michele.
Ceres, Precerutti Vincenzo.
Châtillon, Miglietti Guido.
Chieri, Barbero Stanislao.
» Berruto Basilio.
» Meynardi Casimiro.
» Piazza Francesco.
» Salamitto Augusto.
Chivasso, Barberis Stefano.
» Barge Luigi.
» Croce Silvio.
» Gillio Tos Antonio.
Ciriè, Lepora Achille.
» Pinelli Giovanni.
Coazze, Pol Andrea.
Collegno, Fontana Attilio.
Condove, Quenda Ferdinando.

Cerio, Murialdi Michele.
» Benso Giovanni.
Cumiana, Giusta Agostino.
Massolino Giuseppe.
Giorgnè, Oglietti Pietro.
» Peradotto Giovanni.
Vasario Paolo.
Issogne, Ponzio Alessandro.
Jovençal, Germano Felice.
Lusaco, Gillio Antonio.
Lavria, Carando Francesco.
Chiri Michele.
Lenestrelle, Costa Lorenzo.
Leyni, Daniele Giuseppe.
Loglizzo, Gallo Andrea.
Forno Rivara, Oberti Giuseppe.
Frossasco, Bellezza Spirito.
Gassino, Bruno Andrea.
» Dellala cav. Fiorenzo.
Graveno, Aimo Pietro.
» Ghiotti Carlo.
» Rossi Pietro.
Grugliasco, Baldioli Giovanni.
Ivrea, Bosio Carl'Alberto.
» Fustino Luigi.
» Marco Paolo.
» Pasquini Alberto.
» Peona Carlo.
» Soria Vittorio.
Lanzo, Bruno Emilio.
» Lissi Carlo.
» Magnetti Marcello.
Lavriano, Sacco Teresio.
Leyni, Dusio Ulisse.
Locana, Calliano Adolfo.
» Giachino Giacomo.
Lombriasco, Giachino Giacomo.
» Mantellini Giacinto.
Luserna San Giovanni, Bonansea Franc.
» Cosola Demetrio.
Macello, Chiri Chiaffredo.
Mathi, Arbezzana Annibale e figli.
Moncalieri, Abbona e Romagna.
» Appendino Bernardo.
» Boniscontro Francesco.
» Maldini Achille.
Montanaro, Amprimo-Visetti Clotilde.
» Congregazione di carità.
Monteu da Po, Lavini Celestino.
Morgex, Porro Edoardo.
Nichelino, Bernocco G. B.
» Rovere Claudio.
Nole, Rocchietti Giuseppe.
None, Bollati Luigi.
Orbassano, Aimo Guglielmo.
» Dovis Giuseppe.
Osasio, Bossatis Carlo.
Oulx, Balcet Basilio.
Pancalieri, Luciano Giuseppe.
» Viglietti Giuseppe.
Parella, Vercellino-Felletti Giovanna.
Pavone, Giuliano Lorenzo,
Pecetto, Gavioli Fulvio.
Perosa Argentina, Bosio Giovanni.
Perrero, Garnier Luigi.
Pessinetto, Bioletti Luigi.
Pianezza, Demichelis Pio.
Pinerolo, Defabianis Filippo.
Pinerolo, Bonansea Francesco.
» Garzino Lorenzo.
» Parodi Eugenio.
» Pol Giovanni.
» Rolfo Giuseppe.
Piobesi, Candelo Cipriano.
Piossasco, Bonetto Andrea.
» Dovis Antonio.
Piscina, Mottura Antonio.
Piverone, Poma Giuseppe.
Poirino, Barberis Emanuele.
» Garigliano Tommaso.
» Minelli Maurizio.
Pont Canavese, Zurra Martino.
Pont Saint-Martin, Babaudo Guglielmini Emilia.
Praformo, Morra Eugenio.
Riva di Chieri, Benedicenti Eug. e frat.
Rivalta, Calori Felice.
Rivara, Simondi Luigi.
Rivarolo, Ghiotti Emilio.
» Ponchia Francesco.
» Rossi Giovanni.
Rivoli, Bertolotti Giovanni.
» Butta Emilio.
» Parola Luigi.
Rocca Canavese, Aimone Antonio.
Rondissone, Borella Rosa e Paccotti Luigi.
Romano, Vada Giovanni.
Saint-Vincent, Ugo Luciano.
San Benigno, Dolce Luigi.
» Rolando Michele.
San Francesco al Campo, Tallone Cesare.
San Giorgio, Albertini Alessandro.
» Sala Antonio
San Giusto, Bona Melchiorre.
San Martino, Mondini Giuseppe.
San Maurizio, Cartesegna Pietro.
San Mauro, Ponzana Bandolino.
San Secondo, Perino Agostino Camillo.
Sant'Ambrogio, Falco Teonesto.
Sant'Antonino, Casasco Eugenio.
Santena, Almondo Giacomo.
Scalenghe, Abena Pompeo.
» Filippone Antonio.
Sciolze, Biglietti fratelli.
Settimo Torinese, Bovio Francesco.
» **Vittone**, Romero Sebastiano.
Sparone, Panieri Alessandro.
Strambino, Grillone Vittorio.
» Morali eredi, *Dirett.* Piccatti Carlo.
Susa, Acchiardo Paolo.
» Borelli G. B.
» Brovia Giuseppe.
» Lucca Eugenio.
Torre Pellice, Craveri Carlo Giacinto.
» Muston Giorgio.
Trana, Carasso Camillo.

Trofarello, Saglietti G. B.
Valperga, Rolando Nicola.
Venaria, Fassi Domenico.
» Ronco Pietro.
Verolengo, Barelli Irene.
» Brusotti Antonio.
Verrès, Orsini Gaddo.
Verrua, Biancotti Giovanni.
Vestignè, Biava Vittorio.
Vico, Olivero Fortunato.
Vigone, Berutti Stefano.
Villafranca, Aimale Marco.
» Bosio Carlo.
» Pronino Bartolomeo
Villarbasse, Fasolis Simone.
Villareggia, Chiarello Bartolomeo.
Villarfocchiardo, Cagliero Antonio.
Villarpellice, Selletti G. B.
Villastellone, Marcellino Giov. Remigio.
» Marcellino Caterina ved. Assom.
Vinovo, Siccardi Achille.
Virle, Roasenda Giuseppe.
Vische, Giovanetti Pietro.
Vistrorio, Petitti Giovanni.
Viù, Peyretti Domenico.
Volpiano, Giudice Maurizio.
Volvera, Cerutti Andrea.

Feltri (fabbr.)

Ciriè, Bernacchi Gius. e figli.
Torre Pellice, Sallaz e C.

Ferramenta (negoz.

Aosta, Belfrond Francesco.
» Bozon Giuseppe.
» Peretti Giuseppe.
Carmagnola, Bordino Gio.
» Borello Gio.
» Sorniotti Gio.
Carignano, Agnelli Teresa e Comp.
Caselle, Rubietti Gio.
Châtillon, Fontanaroux Maria.
» D'Hérin Edoardo.
Chialamberto, Chiariglione fratelli.
Chieri, Altina sorelle.
» Rossi Angelo.
Chivasso, Viglino Francesco.
Ciriè, Bottino Simone.
» Garando Michele.
Corio, Audi-Grivetta Enrico.
» Benso Gius.
» Davito-Gara Giov.
» Enrico Gio.
» Reineri Francesco.
» Reineri Giorgio.
» Reineri Gio.
Cuorgnè, Gallo-Balma fratelli.
» Rolando-Perino Paolo.
Forno Rivara, Truchetti Bart., *fabbric.*
Front, Golzio Lorenzo.
Ivrea, Cravetto Luigi.
» Marra Domenico fu Giov.
Lavriano, Pollino Gius
Luserna S. Giovanni, Decanale fratel
Pinerolo, Benedetti Lorenzo.
» Bertea Enrico.
» Gavuzzi Francesco.
Rivarolo, Griffa Andrea.
Susa, Cerruti Secondo.
» Garino Ernesto.
Valperga, Cuminatto Gius.
» Guinzio Gius.
» Menietto Gio.
» Rossetti Marco e Bartol. frat.
Verolengo, Sala Gaspare.
Villafranca, Valfrè Giuseppe.
Vigone, Rosso Luigi.
Viù, Benedetto Martino.

Formaggi (negoz.)

Aosta, Frassy Cesare.
Carmagnola, Verra cav. Antonio.
Castellamonte, Musso Giuseppe.
Châtillon, Noussan cav. Pietro.
» Vittaz Domenico.
Corio, Massa-Rolandino Gio. Batt.
» Pioletti Bernardo.
Cuorgnè, Prola Felice.
Ivrea, Ravera Stefano.
» Chiole Giovanni.
Pinerolo, Rocci Giacomo.
Saint-Pierre, Borneo Eliseo e figli.
Saint-Vincent, Depetro Felice.
Valperga, Cibrario Domenico.
» Cibrario Michele.
» Cibrario Spirito.

Fornaci e fabbr. laterizi

Albiano, Ruffino Giov., *fornace.*
Alpignano, Chiaretta e Bettini, *forn. later.*
Andezeno, Pasquina fratelli, *fabbr. laterizi.*
Azeglio, Benedetto Giovanni, *fornace.*
Bairo Canavese, Forma Pietro, *fornace.*
Bosconero, Dezutto Gius., *fornace later.*
Brusasco, Botta e Squillario, *fabbr. later.*
Caluso, Molteno Paolo e Soci, *fornace.*
Carmagnola, Casalis senat. comm. Bartolomeo, *fornace.*
Castellamonte, Gianassi Camillo, *fornace.*
Chieri, Lautier Domenico, *fabbr. laterizi.*
» Serratrice Gius., *fabbr. laterizi.*
Chivasso, Campagna Gio., *fornace.*
» Cena Gio., *fornace.*
Corio, Audi-Grivetta Giacomo.
Front, Magojo Ant. e figli Mich. e Giac. *fornace.*
Gassino, Dassetto G. B., *fornace laterizi.*
Ivrea, Bersano Pietro, » »
La Loggia, Gariglio Giov., *fornace later.*
Lessolo, Caffaro Rore Ant., »
Leyni, Destefanis Antonio, »
» Destefanis fratelli, »
» Squillario e C., »
Luserna S. Giovanni, Bosco Bartolomeo.

Moncalieri, Boniscontro frat., *fabbr. later.*
Montanaro, Bretto fratelli.
Prono Francesco.
Moriondo, Simondi Cesare e Bargetto Teresa, *fabbricanti laterizi.*
Nichelino, Durando Giuseppe e C., *fabbricanti laterizi.*
Nole, Perotti fratelli, *fornace.*
Orbassano, Barbero Agostino, *fabbr. later.*
» Garzena Stefano, *fornace.*
Malcotti fratelli, *fornace.*
Pianezza, Garrone Giov., *fornace.*
Pinerolo, Deregibus e Mandruzzati, *forn.*
Dompè Carlo, *fornace.*
Lobetti-Bodoni Achille, *forn. later.*
Piscina, Dompè Carlo, *fornace.*
Poirino, Marchisio G. B. e frat., *fornace.*
Riva di Chieri, Cigliano Severino.
Rivara, Perona, Borghesio e Grosso, *forn.*
Rivoli, Cullino Giovanni, *fornace.*
Perino Fortunato e G. B, *fornace.*
San Giorgio, Lege frat. e Comp., *fornace.*
Strambino, Bosq Gius. *fornace*
Trofarello, Novaro Edoardo, *fabbr. later.*
Valperga, Bertotti Domen. di Luigi, *fornace.*
Bertotti Rolando e Comp., *forn.*
Verolengo, Ghiggia Stefano e frat., »
Nigra Giovanni e Giuseppe, »
» Pautasso Giuseppe, *fornace.*
Villardora, Perino frat., *fabbr. laterizi.*

Gazometri e illuminaz. elettrica

Aosta, Società Valdostana, *illum. elettrica.*
Chieri, De Bartolomeis Vittorio, *gazom.*
Chivasso, Mongini fratelli, *gazometro.*
Ivrea, Debernardi Fortunato.
Pinerolo, The Tuscan Gaz Company Limited.
Rivoli, Maine frat. e Cosci, *gazom.*
Torre Pellice, Bauer R. e C., *gazom.*

Legna e legnami (negoz.)

Alice Superiore, Sada Nicolao.
Alpignano, Chiaretta Nicola.
Aosta, Tabasso Piana Teresa e figli.
Avigliana, Girodo Giuseppe.
Bosconero, Basso Giacomo.
Châtillon, D'Hérin cav. Andrea.
» Vogliano Bernardo.
Chialamberto, Chiariglione fratelli.
Chivasso, Cena Michele.
Ciriè, Mulatero Michele
» Stafio Serafino.
» Vesco Antonio.
Corio, Monaco Bernardo.
Cuorgnè, Caravasio Pietro.
» Rolando-Perino Paolo.
Front, Borello Domenico e Gius.
» Bossetto Pietro.
Bruno Marcellino.
» Mautino Gius.
Givoletto, Gherra Giuseppe.
Ivrea, Debernardi Gio.
» Maffei Eusebio.
Lavriano, Saroglia Antonio.
Luserna S. Giovanni, Benech Enrico.
» Frache Gio. Daniele.
» Malanot Gio. Giacomo.
Moncalieri, Blando Michele.
» Candellero fratelli.
» Longo Bartolomeo.
» Nobello Giuseppe.
Nichelino, Cerutti Felice.
» Fasano Bartolomeo.
Orbassano, Paisio Giuseppe.
Oulx, Tarchetti Luigi e Comp.
Pinerolo, Aliprandi C.
» Ceresole Gio.
» Costabello Gius.
Saint-Vincent, Bordano Maurizio.
San Mauro, Rosso e Vaccarino.
Sparone, Chiantello Francesco.
Strambino, Pavetti Giacomo.
Susa, Ramella Antonio.
Valperga, Elia Pietro di Luigi.
Viù, Geninatti Giuseppe.
» Piorda Ignazio.

Liquori (fabbr.)

Bairo, Strua D'Emarese contessa Annetta.
Bricherasio, Novarina Agostino.
Cambiano, Freund-Ballor e C. (Ditta).
Chieri, Cucco Luigi.
» Palmesino Giuseppe.
Chivasso, Capella e Tioli.
» Garetti Francesco.
» Parigi Antonio.
Ciriè, Merlino Gio. (Ditta).
Collegno, Chazalettes Clemente.
Corio, Ferroglio Pietro
Cuorgnè, Fabiano Pietro.
» Pagliotti Giacomo.
» Perotti Giuseppe.
» Vernetti Pietro.
Fenestrelle, Pin Stefano.
Giaveno, Tossi Carlo.
Grugliasco, Ponti Giovanni.
Ivrea, Antonini e Basso.
» Ferrando Domenico.
» Rabogliatti Luigi.
Pinerolo, Fabbre Chiaffredo.
» Lora e C.
» Maritano vedova.
» Panero Giuseppe.
» Rabbia Gius.
Piossasco, Baudino E.
» Reinaudi G. B.

Macellai

Aosta, Couda Grato ved. e figli.
Avigliana, Milano Giovanni.
» Ponti Michele.
Bard, Jacquemet Battista.

Beinasco, Demichelis Lorenzo.
Borgofranco, Torreano Marta.
Bosconero, Penoncello Antonio.
Cambiano, Nevissano Gio. Pio.
Stroppiana Gio.
Carignano, Garino Gio.
» Navone Antonio.
» Righetti Antonio
» Vassarotto Francesco.
Carmagnola, Cassolo Andrea.
» Cassolo Giuseppe.
» Cordero Bartolomeo.
» Fino Giovanni.
» Gualla Giovanni.
» Gioetti Caterina.
Casalborgone, Pepione Agostino.
Caselle, Alliani Gio.
» Bonino Giovanni.
» Montafia Domenico.
Castellamonte, Mezzano Domenico.
Cavour, Barbetta Giuseppe.
Châtillon, Moitre fratelli.
» Vittaz Domenico.
Chialamberto, Chiariglione fratelli.
Chieri, Dalmasso vedova.
» Napione Giuliano.
» Razzetti Cesare.
» Razzetti Giovanni.
» Ronco Giacomo.
» Tabbia Maria ved. Ecclesia e figli.
Chivasso, Artino Pietro.
» Bassino Domenico.
» Bassino Giuseppe fu Gius.
» Bassino Gius. fu Pietro.
» Bocca Michele.
Ciriè, Baima-Bollon Caterina.
» Canova Gius.
» Foco Federico
» Nepote Carlo.
» Nepote Domenico.
Corio, Massa-Rolandino Gio. Batt.
» Reineri Giorgio.
Cumiana, Alfano Gius.
» Daghero Antonio.
» Fassetta Gio.
Cuorgnè, Fenoglio Luigi.
» Gibellino Enrico.
» Vironda Domen.
Front, Seita Antonio.
Gassino, Bertinetti Luigi.
» Casalegno Francesco.
» Scajola Antonio.
Giaveno, Giaj Levra Eugenia.
» Usseglio Merlo Michele.
Grugliasco, Barbetta Giovanni.
» Bechis Stefano.
» Ghirardi Giuseppina.
Ivrea, Calosso Giovanni.
» Chiampo Giacomo.
» Chiampo e Cravero.
» Giachino Carlino Rosa.
» Mocco Giuseppe.
» Sabolo Andrea.
Ivrea, Santerno Sabina.
» Tapparo Giachino Francesca.
La Loggia, Lupo Bartolomeo.
Lavriano, Basso Domenico.
Luserna S. Giovanni, Donzino Giocondo
» Godino Giovanni.
Marentino, Calosso Vincenzo.
Moncalieri, Baravalle Maggiorino.
» Bauducco Michelangelo.
» Foglia Gius.
» Gariglio Vincenzo.
» Ghignone Angelo.
» Paneaglio Gio.
Montalto Dora, Gianotti Pilade.
Montanaro, Bassino Nicolao.
» Bassino Pietro
» Comoglio Pietro.
Morgex, Remondez Luciano.
Nichellino, Acquadro Gio.
» San Martino Giacomo.
Orbassano, Amberti Gius.
» Demo Luigi.
» Ruffino Luigi.
Oulx, Borello Giuseppe.
» Ferrero Giuseppe.
Parella, Zan Giovanni.
Pecetto Torinese, Bosso Giovanni.
Pianezza, Borello Melchiorre.
Pinerolo, Alfano Giovanni.
» Bevilacqua Guglielmo.
» Bianco Giuseppe.
» Castellano Emilio.
» Castellano Giacinto.
» Cavallo Gio.
» Griglio Francesco.
» Griglio G. B.
» Pocapaglia Domen.
» Rabino Giov.
Poirino, Smeriglio Conti Giovanna.
Pont Canavese, Carbonatto Domen.
» Gavi Gius. Ant.
Riva di Chieri, Stuardi Gio.
» Bai Luigi.
Rivoli, Melano Giov.
» Rosso Cesare.
Saint-Vincent, Artaz Felice.
San Giorgio, Leone Martino.
San Martino Canavese, Bronzo Gius.
San Maurizio Canavese, Cravotto Giulio.
Santena, Migliore Luigi.
Strambino, Vincenti Ant.
Susa, Chiampo Pietro.
» Durbiano coniugi.
Susa, Fantini Ant.
Torre Pellice, Donzino Giuseppe.
» Morero Luca.
Valperga, Bertotti Gio. e figli.
» Carbonatto Gius.
Venaria Reale, Maccagno Alessio.
Verolengo, Casale Gius.
» Silvestro Martino.
Verrès, Bonin Pacifico.

Vigone, Castellano Placido.
Ronco Maurizio.
Villafranca, Garino Lorenzo.
Vinovo, Milone Martino.
Milone Secondino.
Montrucchio Maddalena.
Volvera, Asti Antonio.

Maiali (negoz.)

Bricherasio, Dominici Tomm. e Giacomo.
» Valori Lorenzo.
Cambiano, Tamietti Martino,
Ciriè, Fornelli-Baria Gius.
Corio, Massa Rolandino Gio. Batt.
Pioletti Bernardo.
Vigo Giovanni.
Moncalieri, Genero Lorenzo.

Mercerie (negoz.)

Aosta, Jacod Stefano e C.
Borgomasino, Pellerino G. B.
Carmagnola, Canova Gio.
» Diena Samuel.
Caselle, Ansaldi Eugenia.
Margaria Maria.
Masera Lucia.
» Rubietti sorelle.
Châtillon, Dubouloz Gius.
Chialamberto, Pecchio Caterina ved.
Chieri, Ferrazzino Stefano.
» Lupo Vincenzo.
Chivasso, Rodolfo Carlo.
» Sacerdote Abramo.
Ciriè, Bonino fratelli.
» Davitte eredi.
Corio, Fiorio Rosa.
» Masuccene Bernardina.
» Pioletti Gio.
» Suino Rosa.
Cuorgnè, Campini Camillo.
» Toniacca Orsola.
Ivrea, Giacosa Pietro.
» Maffiotti Luigi.
Lavriano, Matta-Cena Margherita.
Montanaro, Dolando Bernardo.
» Ricca Nicolao.
Orbassano, Campo Giovanna.
Mondino Lucia.
Pisani Pietro.
Pinerolo, Amore Giovanni.
» Aimar Luigi, eredi.
Aymar Giov.
Bossu Lorenzo.
Corsiato sorelle.
Maletti Gius.
Pons Clemente.
Salengo Luigi.
Oulx, Allais Giulio.
Strambino, Fessia eredi.
» Pignoco Bernardo.
Valperga, Peradotto Adel. moglie Tamietti.
» Peradotto Bernardo.
Vigone, Reano Pietro.

Merletti (fabbr.)

Pinerolo, Henkels Alb. e C.

Metalli

Alice Superiore, Massa Paolo e figli, *fabb. attrezzi agricoli.*
Bussoleno, Colano A. e Comp., *fucina.*
Carmagnola, Sorniotti Gio, *fabbro ferr.*
» Cavallero Sebastiano, *fabbro ferr.*
Chieri, Ceppi Gius., *fabbro ferraio.*
» Capra Sisto, *lattaio.*
» Milanesio Silvestro, *lattaio.*
» Pilone Gio., *lattaio.*
Chiusa S. Michele, Barrera e Bernasconi, *fabbr. lime.*
Cuorgnè, Bertolino Gio., *fond. bronzo.*
» Bertolino Luigi, *fond. bronzo.*
» Magnino cav. Bern., *fond. rame.*
» Magnino Domenico, *fond. rame.*
Donnaz, Selve frat., *stabil. metallurgico.*
Forno Rivara, Truchetti Bart, *fucina.*
» Venturino Gio., *fucina.*
Gassino, Nico Gius. *fabbro ferraio.*
» Ronco Gio., *fabbro ferraio.*
Grugliasco, Simonetta Vinc., *fabbr. lime.*
Nichelino, Calleri Antonio, *fabbro ferr.*
Orbassano, Rainelli Gius., *lattaio.*
Pinerolo, Bosshardt Franc., *tornit. in met.*
» Calvi Aless. succ. Calligaris, *ferriera*
» Losano G. B., *fabbro ferraio.*
» Magnetti Giuseppe, *tornit. metalli.*
» Poccardi Francesco, *fonderia.*
Porte, Calvi Alessandro, *ferriera.*
Rivoli, Marocco Ant., *fabbro ferraio.*
Susa, Lanti Felice, *lattaio.*
» Ruffinone Cesare, *stab. metallurgico.*
Traves, Bergagna Giov., *chiodaiuolo.*

Mugnai

Abbadia Alpina, Simondi Bartolomeo.
Agliè, Galetto Giovanni.
Aosta, Restano Ignazio.
Avigliana, Barbera e Rodda (Ditta).
Bosconero, Doglio Tommaso.
Bricherasio, Depetris Giuseppe.
Bussoleno, Ferrero-Favro Anna.
Caluso, Valente Giovanni
Cambiano, Benedetto Lorenzo.
Campiglione, Dagotto Giovanni.
Carignano, Valente Giovanni.
Carmagnola, Capello Giacomo.
» Navissano Francesco.
» Quaglia Michele.
» Vanzetti Domenico.
» Varetto Francesco.
Caselle, Borgarello Pietro.
Castagnole, Piovano Luigi.
Cavour, Perassi Sebastiano.
Chieri, Borsa Teobaldo.
Chieri, Nel Giacomo.
» Serra Paolina, ved. Marrone.

Chivasso, Bagnasacco Giovanni.
» Bagnasacco Giuseppe.
» Dellacasa fratelli.
Ciriè, Balma Pietro.
Corio, Audi Grivetta Enrico.
» Balma-Verd Domenico.
» Reineri Giov. e Francesco.
Cumiana, Ruffinatto Alessandro.
Cuorgnè, Danzero Domenico.
» Gallo Pietro.
Favria, Bertetti Battista e Pietro.
Front, Martinetto Gius.
» Mollo Massimo.
» Tresso Gius.
Grugliasco, Santi Giacomo.
Ivrea, Oderio e Bravo.
La Loggia, Pelitti Giovanni.
Leyni, Bianco Prospero.
Luserna S. Giovanni, Bonnous-Goss.
» Ferregutti Francesco.
Mazzè, Delgrosso coeredi.
Moncalieri, Bechis Marco.
» Santi Giacomo.
Montalto Dora, Gioanetti Pietro e figlio.
Montanaro, Givogre eredi.
Orbassano, Canuto Lisa Carolina e figli.
» Mollea fratelli.
Oulx, Audisio Giuseppe.
Ozegna, Serra Giuseppe.
Nichelino, Feyles Martino.
Pancalieri, Sola Pietro e Pignatta Andrea.
Pianezza, Migliasso Felice.
Pinerolo, Chiriotti Giovanni.
» Griva Paolo.
Piossasco, Boccardi Tommaso e frat.
» Bruno Andrea.
Poirino, Berto Giuseppe.
Pont Canavese, Picchiottino Paolo e Dom.
Riva di Chieri, Pennazio Gius.
» Ronco Gius.
Rivoli, Cerrutti Giuseppe.
Saint-Vincent, Angelin Battista.
» Bello Gius.
» Carlon fratelli.
Salassa, Danzero Pietro.
San Benigno, Occelli Quaranta Anna.
San Giorgio, Genta G. B.
» Serra Tommaso.
San Giusto, Vesco Bartolomeo.
San Maurizio, Molinari G. B.
» Molinari Giuseppe e fratelli.
San Mauro, Rosso e Vaccarino.
San Raffaele, Thaon di Revel conte Ignazio
San Secondo, Camusso Andrea e Maurino Luigi.
Settimo Torinese, Pereno Vincenzo.
Strambino, Zanotti Domenico.
Susa, Bolla Giuseppe.
» Micheletta G. B. e figli.
Trofarello, Navissano Francesco e Lino.
Valperga, Bagnasacco Luigi.
» Varetti Giovanni.
Verolengo, Capriolo Sebastiano.
» Ferrero Francesco.
» Forno Francesco.
» Pollino Giovanni.
Vigone, Calza Bartolomeo.
» Cavaglià Simone, Gio. e Clem[illegible]
Villafranca, Voltero Giuseppe.
Villareggia, Bigando Pietro.
Villastellone, Collo Carlo.
» Navissano Michelangelo.
Vinovo, Navissano Lino.
Virle, Monasterolo Giovanni.
Viù, Teghillo Ambrogio.
Volpiano, Grassino Domenico.
Volvera, Graziano Giovanni.

Olio, Sapone e Candele (negoz.

Carmagnola, Orrigo Giovanni.
Chivasso, Cocchi Giuseppe.
Corio, Massa-Rolandino Gio. Batt.
» Pioletti Bernardo.
Pinerolo, Fossati Giacomo.
» Maccagno Antonio.
» Odetti Giuseppe.
Rivoli, Henn Giac., *fabbr. saponi.*

Orefici ed Orologiai

Carignano, Rubino Lorenzo.
» Vassarotto Francesco.
Carmagnola, Bainotti Gio., *orologiere.*
» Diena Donato, *orefice.*
» Fulcheris Giorgio, *orologiere.*
» Segre Beniamino, *orefice.*
Chieri, Beghelli vedova.
» Ceppi Agostino.
» Cortevesio Serafino.
» Gambino Gio.
» Gilardi Luigi.
» Torta Lorenzo.
Chivasso, Daniele Pietro, *orologiere.*
» Fornaro Gio., *orefice.*
Corio, Pochettino Giacomo.
Cuorgnè, Delvent Roberto.
» Musina.
» Mussatti Pietro.
» Obert Pietro.
» Perona fratelli, *orologiai.*
» Recrosio Pietro.
Gassino, Sosso Giuseppe.
Ivrea, Gilardini Giovanni.
» Gilardini Tancredi-Ravera.
Pinerolo, Frairia Giuseppe.
» Segre David.
Strambino, Beiletti Francesco.
» Ressa Gio.

Panattieri

Alpignano, Negro-Costa Rosalia e figli.
Aosta, Raymond Rovetti M. G. e figli.
» Vellano Montegrandi Teresa e figli.
» Vietti Antonio.

Bos[illegible]onero, Ramella Vittorio.
Bus[illegible]oleno, Bertone Francesco.
Can[illegible]iano, Calosso Luigi.
Magario Ant. e frat.
Masera Luigi.
Rua Agostino.
Car[illegible]nano, Cerutti Giovanni.
Clerico Giovanni.
Demaria Giovanni.
Gennero Tommaso.
Gili Donato.
Lusso Remigio.
Manescotto ved. Casalis.
Oggero ved. Casalis.
Piola Carlo.
Vogliazzo Albino.
Carmagnola, Arduino Pietro.
Calzia Giovanni.
Caussa fratelli.
Gallarate Sebastiano.
Rodolfo Luigia.
» Viberti Maddalena.
Caselle, Borelli Anna.
Borelli Giovanni.
Fetta Ignazio.
Giardino Nicola.
Châtillon, Carrel Augusto.
Moris Bernardino
Santina Carlo.
Chialamberto, Rachetti Giacomo.
Chieri, Festa Agostino.
Gambino Secondo.
Gardino Maurizio.
Genta Gioachino.
Oddenino Giuseppe.
Oddenino Margherita.
» Persico Bartolomeo.
Roggero Giovanni.
Chivasso, Barello Luigi.
Clovis Giovanni.
Doglio Teobaldo.
Gamba Pietro.
Torasso Giovanni.
Isabella Ambrogio.
» Omegna Giacomo.
Roggero Michele.
Ruffinelli Giuseppe.
Ciriè, Favero Alessandro.
» Fornelli Giuseppe.
Regaldo Antonio.
Regaldo Pietro.
» Reviglio Giuseppe.
Collegno, Giorda fratelli.
Corio, Buffo Andrea.
Pastore Domenico.
» Regaldo Francesco.
» Vercellino Bernardo.
Cuorgnè, Antonini.
» Fornelli Pasquale.
» Frasca Pietro.
» Perardi Giovanni.
» Rosso Giacomo.
Terrando Giovanni.
Front, Borello Antonio.
Gassino, Casalegno Gius.
» Marietta Enrico.
» Reijnero Andrea.
» Rolando Maria.
» Vaccarino Giacomo.
Ivrea, Fossati fratelli
» Fossati e Guala.
» Garda Antonio.
» Gillio Tos Giuseppe.
» Gillio Tos Massia.
» Tos Ferdinando.
Lavriano, Mascherana Gio.
Moncalieri, Abellonio G.
» Bonicato Domen.
» Chipò Bernardo.
» Martini Giovanni.
» Panero Giovanni.
Montalto Dora, Pesando-Gamacchio Stef.
Montanaro, Conrotto Pietro.
» Vesco Biagio.
Nichelino, Baudino Alessandro.
» Curletto Giovanni.
» Serniotti fratelli di Antonio.
Orbassano, Guglielmone Valentino.
» Monateri Angelo.
» Tonietto Bernardo.
» Tonietto Gregorio.
Perosa Argentina, Sola Giov. Maria.
Pianezza, Negro-Costa Rosalia e figli.
Pinerolo, Arena Francesco.
» Bracco Vittorio.
» Camusso Andrea.
» Ferrato Giacomo.
» Grosso Giuseppe.
» Legger Antonio.
» Santiano Pietro.
» Torretta Martino.
Pont Canavese, Gavi Gius. Antonio.
Riva di Chieri, Bechis Rosa.
» Stuardi Silvestro.
» Vastapane Bartolomeo.
» Vastapane Giovanni.
Rivoli, Bertolero Borgis Teresa.
» Gili Stefano Ferdinando.
» Serra Antonio.
Saint-Vincent, Prola Pietro.
» Ravet Leonardo.
San Sebastiano, Bonfante Domenico.
Strambino, Andreo Carlo.
» Bonino Solutore.
» Piana Giacomo.
Susa, Buffa Agostino.
Valperga, Boetto Alfonso fu Domenico.
» Canavotto Pietro fu Franc.
» Elia Antonio.
» Ferrero Carlo fu Gio.
» Grigliatti Pietro di Michele.
» Moretta Gius. fu Clemente.
» Marcone Teresa ved.
Verolengo, Candeli Paolo.
» Viretti Gio. e Carlo.
Vigone, Comba Giuseppe.

Vigone, Luciano Battista.
Viù, Gai Luigi.
» Teghillo Ambrogio.
» Teghillo Giuseppe.

Panierai

Carmagnola, Forno Giuseppe.
» Travaglino Davide.
Chieri, Costa Antonio.
Chivasso, Bonaudi Francesco.
Ciriè, Regazzoni Domenico.
Gassino, Posse Filippo.
Giaveno, Anselmo Sebastiano.
La Loggia, Ramognino fratelli.
Rivoli, Allemanni Pietro.
Valperga, Cortese Francesco fu Gius.

Passamani e Nastri (fabbr.)

Abbadia Alpina, Giribaldi Lorenzo, *nastri.*
Ciriè, Colombatti e C., *fabb. treccie e nastri.*
» Perotti Clemente. *fabbr. fettuccie.*
» Remmert e Comp., *fabbr. treccie.*
Grugliasco, Onetto Luigi, *fabbr. passam.*
Nole, Tagliaferri Luigia e figli, *fabb. fettuc.*
Pinerolo, Giusta Sebastiano eredi, *nastri.*

Pasta di legno (fabbr.)

Coazze, Palmieri ing. Gerolamo.

Pietre, talco, grafite (Cave)

Borgone, Peverelli Giuseppe ed eredi Geremia, *pietre.*
Chieri, Guglielminotti Gius. e figli, *pietre.*
Corio, Macario Bon Bernardo.
» Macario Bon Pietro.
Ivrea, Martinelli Antonio *pietre*
Luserna, Beltramone frat., »
» Eynard Alfredo, »
» Fontana Giacomo, »
» Guglielminotti frat., »
» Monzini Giuseppe, »
» Piola e Padrini, »
» Tourn e Morel, »
» Travaglini frat., »
Moncalieri, Guglielminotti Pietro e Carlo, *pietre.*
Montalto Dora, Gnerro Giuseppe, *Cave di Pietrisco calcare.*
» Sanità Angelica, id.
Perosa Argentina, Berthelot cav. B., *talco.*
» Gay Carlo, *talco.*
» Tron Gius. e Giov., *talco.*
Pinerolo, Alliaud G. B., »
» Sory Luigi, *grafite.*
Pont Canavese, Schiena, Rastello e Previtale, *pietre.*
Porte, Guglielminetti Giovanni, *pietre.*
Rorà, Morel Gius. e Tocera Giulio, »
Roure, Comune di Roure, *talco.*
» Tron Cirillo, *talco.*
» Tron G. B., »
S. Pietro Val Lenina, Guglielminotti Gio.

Pizzicagnoli

Almese, Girardi Antonio.
Aosta, Aymo Boot Battista.
» Aymo Alessio Bartolomeo.
» De Giorgis Bartolomeo.
» Frassati Francesco.
» Terrone Gius. e Battista.
Avigliana, Cibrario Michele.
» Girardi Giacomo.
Bricherasio, Perotti Lorenzo.
Brusasco, Arietti Girolamo.
Bussoleno, Amprimo Franc.
Cambiano, Falcione Ernesto.
» Vai Carlo.
Carignano, Berutti Alessandro.
» Nicola Bernardo.
» Vassarotto Antonio.
Carmagnola, Ghirardi Antonio.
» Gilardi Gioachino.
» Marengo Antonio.
» Miletto Andrea.
» Miletto Giuseppe.
» Miletto Pietro.
» Secco Ludovico.
» Tiranti Gio. Batt.
Casalborgone, Scagno Giovanni.
Caselle, Berardo Bartol.
» Borgis Antonio.
» Simondi Giovanni.
Castagnole, Andrito Carlo.
Castellamonte, Aymo Boot Battista.
» Pastore Ant.
Cavour, Genovesio G. B.
Châtillon, Moitre Pietro.
» Vittaz Domenico.
Chialamberto, Aimo-Boot Biagio.
Chieri, Borello Cesare.
» Bossonetto Franc.
» Franchino Giovanni.
» Martano Guglielmo.
» Migliore Teodoro.
» Patrito Gaspare.
» Ronco vedova e figli.
» Semeria Giovanni.
Chivasso, Berardo Felice.
» De Giorgis eredi.
» Giacobino Giuseppe.
» Girardi Matteo.
» Rapelli Pietro.
Ciriè, Fassio Felice.
» Giorgetti Giovanni.
» Simondi Antonio.
» Vivenza frat.
Collegno, Lusso Paolo.
Corio, Massa-Rolandino Gio. Batt.
» Pioletti Bernardo.
» Vigo Giovanni.
Cuorgnè, Astrua sorelle.
» Bonadè-Bottino Bartol.
» Fornengo Angela
» Peradotto Franc.
» Vironda Domenico.

Cigont, Andrasso Gaspare.
Cossino, Biora Pietro.
» Guglielmino Giovanni.
» Guglielmino Giuseppe.
» Perrone Giacomo.
» Savio Camillo.
Giaveno, Chiampo G. B.
» Chiampo Giuseppe.
Grugliasco, Mangiardi Antonio.
Ivrea, Barbero Carlo.
» Barbero Domen.
» Berardo Matteo.
» Costa Nicola.
» Gamerro Maria.
» Gianotti Pietro.
» Ravera Luigi.
Lanzo, Girardi Pietro
Lavriano, Secondino Luigi
Luserna S. Giovanni, Bertolotti Bartol.
Moncalieri, Allemanni Giov.
» Calzia G. B.
» Clerico Candido.
» Conte Antonio.
» Lavatelli Pietro.
» Longo Francesco.
» Simondi Antonio.
» Società Operaia.
Montalto Dora, Gianotti Pilade.
Montanaro, Girardi Andrea.
» Vacca Rosa.
Nichelino, Acquadro Gio.
» Audagna Carlo
» Giaccone frat., fu Michelan.
» Pecchio Caterina.
Orbassano, Paisio Giuseppe.
» Venera Agost.
Onix, Sibour fratelli.
Pancalieri, Chiattone Ant.
Perosa Argentina, Costantino Giovanni.
Pianezza, Rapello Grato.
Pinerolo, Cerutti Giuseppe.
» Chiampo-Franchino Caterina.
» Costa Pietro.
» Gandolfi Franc.
» Garbolino Battista.
» Giustetti Eugenio.
» Roccia Giacomo.
» Sandrone Luigi.
» Vaccarone Giovanni.
Poirino, Maina Gio. Enrico.
» Musso Giuseppe.
» Pipino Franc.
Riva di Chieri, Aime Gio. Ant.
» Allora Simone.
» Granero Franc.
» Marocco Maddalena.
» Melano Michele.
Rivarolo Canavese, Robetti Giacomo.
Rivoli, Francone Giuseppe.
» Ottone Felice.
Saint-Vincent, Depetroz Felice.
Santena, Migliore Luigi.
Strambino, Bilotto Domen.
» Bonino Carlo.
» Cignetti Ant.
Susa, Boero Alessandro.
» Cimaz Pietro Michele.
» Durbiano coniugi.
Torre Pellice, Raviol Luigi.
Valperga, Ruatto Luigi fu G. B.
Venaria, Giordanino Battista.
Verolengo, Berardo Giacinto.
» Marasso Domen.
» Marasso Gius.
Vigone, Culasso Antonio.
» Roccia Pietro.
Viù, Rivolta Gio.
» Versino Alberto.

Prodotti chimici (fabbr.)

Avigliana, Società Anon. Dinamite Nöbel, *polveri e prodotti chimici.*
Carignano, Tortone Mich., *fabb. zolf.*
Moncalieri, Abbona e Romagna, *fabb. zolf.*
» Dellachà fratelli, *fabbr. zolfanelli.*
Susa, Lepetit e Dolfus, *prodotti chimici.*
Trofarello, Lavaggi frat., *fabbr. zolfanelli.*

Prodotti refrattari (fabbr.)

S. Antonino di Susa, Marchis, Olliveri e C.

Segherie idrauliche

Carignano, Operti Franc.
Carmagnola, Capello Giac.
» Vanzetti Domen.
Caselle, Rumigni frat.
» Vinelli eredi.
Châtillon, Vogliano Bernardo.
Chivasso, Cena Michele.
» Oglina frat., fu Gius.
Ciriè, Culito Bern
» Molinetto Pietro.
» Piana Bartol.
Front, Martinetti Gius.
» Tresso Gius
Luserna, Benech Enrico.
» Malanot Gio. Giac.
Moncalieri, Vergnano Luigi.
» Cornaglia Secondo.
Montanaro, Cappone Franc.
Pinerolo, Banwarth frat.
» Filippa frat.
Salassa, Danzero Pietro.
San Maurizio, Unia Michele.
Torre Pellice, Charbonnier Davide.
Valperga, Data Bernardo fu Giac.
Villardora, Ugone Davitt.

Sellai

Carignano, Perlo Carlo.
Caselle, Rivera Michele.
Chivasso, Carena Franc.
» Culasso Pietro.

Chivasso, Gaiani Camillo.
» Sandigliano Lor.
Ciriè, Negro Andrea (ved. di).
Cuorgnè, Actis Ant.
Ivrea, Colosio Bernardo.
» Rossi Carlo.
Orbassano, Gallino Benedetto.
» Pisani Carlo.
Pinerolo, Avaro Vincenzo.
Venaria, Maiocco Luigi.

Seterie e filande seta

Abbadia Alpina, Croce Gius. e figli, *filatura cascami moresca.*
Alpignano, Chiesa Carlo.
Bairo, Duprè Gustavo, *filat. seta.*
Bricherasio, Giretti Agostino, *filat. seta.*
Buriasco, Fontana, Verani e C., »
Cambiano, Borgarello Massimo fu Fran., *filat. seta.*
Carmagnola, Milanesio G. B. *filat. seta.*
» Sacerdote Ezechia. »
» Segre padre e figlio, »
Caselle, Ceriana frat., »
» Vagnone fratelli, »
» Vialletton eredi, »
Cavour, Gruber Federico e C.
Ciriè, Dumontel (Ditta).
» Duprè (Ditta).
Druent, Pastore Lorenzo, *setaiuolo.*
Grugliasco, Musso Gius. Ant., *filat. seta.*
» Otta Giulio, »
Orbassano, Jarak Marco, *filat. seta.*
» Quest Adelaide, »
Perosa Argentina, Guttermann e C., *setif.*
Pinerolo, Buffa Stefano, *filat. seta.*
» Vagnone Giacinto »
Porte, Pavia cav. Giulio »
Rivoli, Cassone Federico »
Sant'Antonino, Proton De la Chapelle Giuliano, *filat. seta.*
Torre Pellice, Gianetti Michel., *filat. seta.*
Venaria, Gatti Ernesto, *filat. seta.*

Spazzole (fabbr.)

Cumiana, Bonavia Gius. (Ditta).
» Chiaretta Michelangelo (Ditta).
Piossasco, Fenoglio Vincenzo.

Stoviglie (fabbr.)

Carmagnola, Turletti Caterina.
Castellamonte, Antonietti Giuseppe.
» Bianco Giovanni.
» Pagliero Giuseppe.
» Pagliero Michele.
» Pollino Giuseppe.
» Pollino Paolo.
» Stella Vittorio.
Gassino, Morello Pietro.
Moncalieri, Massucco Sebastiano.
Montanaro, Allesina Nicolao.
» Boggetto Domen.
Montanaro, Clara Giorgio.
» Dolando frat.
» Vacca frat.
Pinerolo, Gallea Giuseppe.
Rivara, Perona Pietro.

Stracci (negoz.)

Carmagnola, Aprile Gius.
» Mondino Luigi.
Caselle, Mosca Tommaso.
Ivrea, Braida Gio.
Montanaro, Porta Carlo.
» Tosco frat.
Pinerolo, Bossù Lorenzo.
» Carosso Gius.
Valperga, Colombatto Gius fu Luigi.

Tessuti (fabbr.)

Agliè, Blumer, F. Jenny e C.
Almese, Ugone Edoardo, *lane meccan.*
Balangero, Guabello Gio. e figli, *panni.*
Carignano, Bona cav. Valerio ed Eug., *lane.*
Caselle, Bona cav. Basilio, *panni.*
Chieri, Bersano Gius.
» Chiesa fratelli, *tessuti.*
» Debenedetti e Comp., *tessuti.*
» Diverio Giuseppe e figlio, »
» Dolza e Gallina, »
» Fasano, Ferrero e Comp., »
» Fasano fratelli, »
» Gerbino Andrea, »
» Jona Israel ed Elia, frat., »
» Lattes Vita e David frat., »
» Lautier Gius. e Ramella, »
» Lazzèro Felice e figli, »
» Molino frat. fu Luigi, »
» Piglia, Ronco e Maggiore, »
» Richeri fratelli, »
» Rossotto, Boggia e Bussolino, *tess.*
» Sacerdote frat e Ottolenghi, »
» Saletta Michele, »
» Tabasso Giacomo,
Chivasso, Ughetti e Levi, *lane meccan.*
Collegno, Germano Giacomo, »
» Hoffer Giacomo, *tessuti.*
Cuorgnè, Manifattura di Cuorgnè (Soc. Anon.) *cotonificio.*
Giaveno, Prever cav. Francesco, *juta.*
Moncalieri, Besso Lodovico, *maglie.*
Montanaro, Hoffer Giac.
» Ughetti e Levi.
Orbassano, Marone A. e C., *tessit. seta.*
Pinerolo, Perrot G. e Levi, *coperte.*
» Scotto Furio Camillo, *juta.*
Poirino, Dassano e Carasso, *telerie.*
Riva di Chieri, Borra Cesare e frat., *tessuti.*
Sant'Ambrogio, Bosio frat., *maglie di cotone*
Sant'Antonino, Forno Franc., *lanificio.*
Settimo Torinese, Chiappo Gius., *tessuti.*
Strambino, Ponzini frat., *lanificio.*
Susa, Schauffus e Werler, *lanificio.*
Torre Pellice, Muris Enrico, *pannilana.*

Tessuti (negoz.)

A[illegible]a, Frailino Felice, *stoffe.*
» Molinar Pietro, »
C[illegible]ignano, Cuchetti Clemente.
Villanis e Fea, *panni.*
C[illegible]magnola, Colombo Bonaiuto, *stoffe.*
Colombo Isaia. »
Fulcheris frat. di Pietro. »
Fulcheris Gio. Batt. »
C[illegible]selle, Berthod Cipriano.
Oreiller Franc.
C[illegible]ers, Castagneri Pietro, *tessuti.*
Ch[illegible]tillon, Dubouloz Giuseppe, *stoffe.*
Duc Aless.
Chieri, Cumino sorelle, *tessuti.*
» Vergnano vedova Tabasso, *tessuti.*
Chivasso, Levi Michele e Comp., »
» Rodolfo Carlo, »
» Ughetti e Levi, »
Ciriè, Bonino Gius. e Michele, »
» Davitto Bernardo, »
Cuorgnè, Mattè Antonio, »
Gassino, Momigliano Alessandro, »
Ivrea, Armanini Francesco, »
» Cignetti Lorenzo, »
» Foà Abramo, »
» Rossotti Francesco, »
» Scialdo Bartol., »
Luserna S. Giov., Albarin Daniele.
Moncalieri, Cinzano Carlo.
» Destefanis Felice e Paolo, *tessuti.*
» Valenza Caterina.
» Valenza Giuseppa.
Montanaro, Sorioz Antonio.
Viola Antonio
Pinerolo, Brun fratelli, *stoffe.*
Chiaudano Gio.
Gallina Alessandro, *tessuti.*
» Giraudi Franc.
» Grosso Francesco, »
» Pancaldi Giovanni, »
» Pelissone e Ottone, »
» Tavernese e Macri, »
» Varalda Giovanni, »
Poirino, Dassano e Carasso, *tessuti.*
Pont Canavese, Blessent Giusto, *tessuti.*
Pont Saint-Martin, Vinea Virginia, »
Rivarolo, Borgialli Pietro, *stoffe e sarto.*
» Reinaldi Antonio, *tessuti.*
San Giorgio, Levi Beniamino, »
Strambino, Grossi Caterina, *stoffe.*
Passamonti Olimpia, »
Susa, Richard Francesco, *tessuti.*
Valperga, Carbonatto Franc. fu Dom
» Morisio Gio. fu Andrea
Rolando Gius. fu Tomaso.
Verolengo, Boggio Pietro e Angelo.
Villafranca, Bachi Leone, *tessuti.*
Vinz, Benedetto Ant.
Speer Orsola.

Tintorie e Stamperie Stoffe

Agliè, Blumer F, Jenny e C., *stamperia.*
Carmagnola, Lucco Tommaso, *tintoria.*
Châtillon, Alliod Aless.
» Guglielminetti Felice.
Chieri, Caselle Vincenzo, *tintoria.*
» Pavia Giuseppe, »
» Pianta Giuseppe, »
» Torta Domenico, »
Chivasso, Bino Carlo
» Rosboch Michele.
Ciriè, Casalegno Luigi.
Ivrea, Ottino Carlo.
Torre Pellice, Mazzonis (Ditta), *stamperia su tela.*
Verolengo, Viretti Giacomo.
Villafranca, Cardone Ant. Felice, *tintoria.*

Tipografie

Carmagnola, *Tipografia Scolastica.*
Chieri, Cravero Carlo.
» Genna Luigi
Chivasso, Bossi Ilario.
» Viino Gio.
Ciriè, Vassallo Gio. Batt.
Cuorgnè, Vassallo frat.
Ivrea, Garda Lorenzo.
» Tomatis Antonio.
Pinerolo, Chiantore e Mascarelli.
» Tipografia Sociale.
» Tipografia Zanetti.
Susa, Gatti Guido.
» Rumiano avv. Luigi.
Torre Pellice, *Tipografia Alpina.*
Verolengo, Bosello Carlo.

Torbiere

Alice Superiore, Società anonima delle Torbiere.
Bollengo, Mazzucchi Larghi Elisa.
Montalto Dora, Mongenet eredi.

Trattorie

Aosta, Varbord Federico.
Carmagnola, Cagliero Franc.
» Pettili Bartolomeo.
Caselle, Bartolini Mariano.
» Bassi Gio. Batt.
» Cravero Gio.
» Vajo Domen.
Chivasso, Bertolo Maria.
» Carossa Emilio.
» Rolando Serafina.
Ciriè, Bargero Ant.
» Raineri Carlo.
Corio, Bezioli Angelo.
» Massa Rolandino Ernani.
» Monaco Bernardo.
Luserna S. Giov., Pavarin-Gonin.
Moncalieri, Baravalle Tommaso.

Orbassano, Gamberutti Franc.
» Squillario Caterina.
Pinerolo, Deregibus Giovanni.
» Raineri Innocenzo.
Riva di Chieri, Bello Anna.
» Bello Caterina.
» Matta Lucia.
» Olivero Giovanni.
» Vastapane Lucia.
Strambino, Bonino frat.
Verolengo, Savio Giovanni.

Vermicellai

Aosta, Vellano Montegrandi Teresa e figli.
Avigliana, Giailevra Franc
Bosconero, Francone frat.
Brusasco, Arietti Girolamo.
Bussoleno, Lacomba Pietro.
Cambiano, Magario Ant e frat.
» Ruà Agostino.
Carignano, Vassarotto Gio.
Carmagnola, Appendino Simone.
» Osella Domen.
» Osella Gius.
» Pugnetti Melchiorre.
» Taverna fratelli.
Caselle, Borio Spirito.
» Volpatto Antonio.
Castellamonte, Pollino Bartolomeo.
Châtillon, Zucca Maurizio.
Chieri, Bertola Gius.
» Valzania Bartolom.
Chivasso, Berola Natale.
» Caudera Francesco.
» Viino Vitt.
Corio, Ozella Pietro.
Cuorgnè, Oberto Sebastiano.
» Terrando Giovanni.
Gassino, Destefanis Carlo.
Giaveno, Serra Giuseppe.
Ivrea, Benedetto Giovanni.
» Montano Angelo.
Morgex, Ambrogio Lodovico.
Pinerolo, Filippa fratelli.
» Gardiol Filippo
Rivoli, Abbate Giovanni.
» Masoero Lodovico e Achille.
Strambino, Andreo Carlo.
» Bonino Solutore.
» Piana Giacomo.
Torre Pellice, Long Davide.
Valperga, Griglialti Pietro di Michele.
Venaria, Airola Francesco.
Verolengo, Marasso Gius.
Verrès, Perinetti Matteo.

Vino (negoz.)

Abbadia Alpina, Pasquale Domenico.
Aosta, Ferretti Lorenzo.
» Latellin Teobaldo.
» Restano Bartolomeo.
Avigliana, Ferrando Michele.
Bardonecchia, Armand Andrea.
» Bosticco Giovanni.
Bussoleno, Favro Lucia.
Carignano, Bottino Pietro.
» Chiavero Bartolom.
» Gandiglio Ant.
» Griffa Remigio.
» Vassarotti Matteo.
Carmagnola, Barberis Gius.
» Brosio Andrea.
» Burzio Nicola.
» Cresta Anselmo
» Manassero Gio. Batt.
Caselle, Filippini Cesare.
» Merlo Carlo.
» Obert Luigi.
» Sciutto Giac.
» Vajo Giorgio.
Châtillon, D'Hérin cav. Andrea.
» Lettry Carlo.
Chieri, Torreani Alessandro.
Chivasso, Gallo Felice.
» Meinino Carlo.
» Piatti Gius.
Ciriè, Genisetto e Fiorito.
» Merlino G. B.
Cuceglio, Dezzutti Carlo.
Cuorgnè, Pagliotti Giacomo.
Gassino, Savio Camillo.
» Zeppegno Bartolom.
Giaveno, Chiaudrero Giuseppe.
» Regis Anna.
Grugliasco, Tosco Matteo.
Moncalieri, Battaglia Edoardo.
» Castagneri Antonio.
Parella, Zan Giovanni.
Pinerolo, Canavero Ang.ª moglie Rabbia.
» Caveglia Amedeo.
» Crudo Giuseppe.
» Deregibus Giovanni.
» Gallea Giuseppe.
» Pretto Lorenzo.
» Samuel Giovanni.
» Santiano Pietro.
Pont Canavese, Furno Giovanni.
» Terrone Domenico
Pont Saint-Martin, Allera Eugenio.
Praly, Ghigo Daniele.
San Sebastiano, Bonfante Domenico
Settimo Vittone, Andernelli Bollo Gius.ª.
Susa, Valloire Baldassare.
Venaria, Fasano Giuseppe.
Vigone, Culasso Antonio.
Viù, Quaderno Federico.

Natale LANGE

Via Juvara, 16bis - **TORINO** - (Porta Susa)

PREMIATA FABBRICA

DI

Materiali in Cemento

(La prima fondata in Torino)

Piastrelle per pavimenti semplici ed a disegno. — ***Specialità*** per Terrazzi, marciapiedi, androni, cortili e scuderie. — ***Lastricati*** di getto. — ***Tubi*** per acquedotti, latrine, ecc. — ***Tegole piane*** per copriture. — Balaustre, vasi e lavori di decorazione.

Colori inalterabili - Lavori garantiti

Magazzino legnami del Tirolo e d'America

da Lavoro e Costruzione

AVENARIUS CARBOLINEUM

(D. R. Patent N. 46021)

Olio-Vernice per la conservazione del legno, corde e tele e contro l'umidità dei muri.

Da non confondersi colle **Contraffazioni** offerte abusivamente sotto lo stesso nome di « **CARBOLINEUM** ».

Casa fondata nel 1873

Premiato Stabilimento Agrario

ENRICO BARBERO E C.

Via Urbano Rattazzi, N. 5 - TORINO - rimpetto a Piazza Lagrange

Provveditori del R. Ministero d'agricoltura, Scuole, Istituti, e Comizi agrari del Regno.

Macchinario completo ed Attrezzi per l'Agricoltura generale.

Aratri, **Erpici**, **Seminatrici**, **Spandiconcime**, **Sgranatoi** da meliga, **Trebbiatrici** a braccia per collina, **Ventilatori**, **Vagli cernitori**, **Schiacciapomi**, **Pompe** per acqua, per cessino, ecc., ecc. **Attrezzi** e **Strumenti** per Orticoltura, Giardinaggio e Caseificio.

Concimi chimici — **Seme-bachi.**

Piante da frutta — **Sementi** di gran coltura.

Libri speciali per ogni ramo d'agricoltura.

Macchinario completo ed Attrezzi per la Viticoltura.

Pompa **" La Nuova Vittoriosa "** per dare i liquidi antiperonosporici. — **Solforatori** speciali per vigne, per dare le polveri rameiche. — **Filoferro zincato** per viti, ecc., ecc. — **Solfato di rame** puro inglese. — **Solfo Albani** impalpabile, purissimo. — **Barbatelle** di viti.

Macchinario completo ed Attrezzi per l'Enologia.

Pigiatoi semplici, **Pigiatoi-Diraspatori** e **Torchi** per vinaccie. — Specialità **Pompe rotative** pel travaso dei vini. - **Filtri** olandesi, ecc. - **Prodotti chimici** per enologia. - Tubi gomma e tela prezzi fabbrica.

GAZZETTA DELLE CAMPAGNE

Pubblicazione agricola che conta 24 anni di vita; esce il 10, 20 e 30 d'ogni mese, in 8 facciate, illustrata, con copertina in colore.

È redatta in forma semplice con insegnamenti pratici, e fa la **Rassegna commerciale** dei Prodotti agricoli coi relativi prezzi sui principali mercati d'Italia e dell'Estero.

Prezzo annuo d'abbonamento: L. **5.**

GRANDE FABBRICA NAZIONALE

DI

PREPARATI

PER

Medicazione Antisettica

LABORATORIO CHIMICO FARMACEUTICO

DI

CARLO ROGNONE

Direttore Esercente la Farmacia dell'Ospedale Maggiore di S. Giovanni Battista e della Città di Torino, Cavaliere dell'Ordine di Leopoldo del Belgio e della Corona d'Italia.

Premiato con 20 Medaglie e 10 Diplomi d'Onore alle principali Esposizioni Nazionali ed Internazionali. - Gran Diploma d'Onore della Croce Rossa Internazionale. - Gran Medaglia d'Oro di 1ª Classe al Merito Industriale da S. E. il Ministro d'Agric., Ind. e Comm. - Decr. Roma 30 Giugno 1889. **Brevetto della Casa di S. M. UMBERTO I, Re d'Italia.** *- Medaglia d'Oro Congresso Medico Esposiz. Italiana Igiene, Roma 1894. - Medaglia d'Oro Esposiz. S. Francisco California 1894.*

LABORATORIO BACTERIOLOGICO per ricerche chimiche, cliniche e microscopiche. - **FABBRICA DI PRODOTTI ANTICRITTOGAMICI**, antisettici, insetticidi per uso agricolo. - **FABBRICAZIONE SPECIALE DI SAPONI** antisettici, medicinali, igienici, profumati. - **FABBRICA** di **CASSE, CASSETTE** e **ZAINI** di **SOCCORSO** per medicazione d'urgenza ed impianti di Armadi Farmaceutici.

PRODOTTI SPECIALI

del Laboratorio Chimico-Galenico dell'Ospedale di S. Giovanni

che vengono specialmente raccomandati:

OLIO di FEGATO di MERLUZZO vero di Norvegia, semplice, ferruginoso, iodo ferroso, pancreatinico, creosotinato al guaiacolo e Guaiacolterpin.

Tintura amara S. Giovanni a base di polibromuri. - Rimedio di efficacia assoluta nelle malattie nervose, isteriche, nel mal caduco, ecc.

PASTIGLIE PETTORALI del CADET ottime (e migliori di tutti i preparati di catrame, terpina e simili) nei catarri bronchiali, tossi ostinate ed in tutte le malattie degli organi della respirazione.

PEPTONATO di FERRO PEPSICO in Polvere e Liquido. Uno dei migliori ricostituenti per le persone anemiche, indebolite, nel rachitismo, clorosi, leucorrea, amenorrea, ecc.

Carne assimilabile pepsica; **il migliore dei nutrimenti**, nei casi di denutrizione, e in tutte le forme di affezioni primitive e secondarie dell'apparato digerente.

Vini ed Elixir di China e Pepsina, eccellenti tonici e digestivi.

☛ Le **Tossi. Catarri, Bronchiti, Polmoniti, Tubercolosi**, col **GUAIACOLTERPIN** (Resinato di Guaiacolo e Terpina solubile) hanno il rimedio più efficace e sicuro. Sciroppo e confetti L. 2,50 e 4.

1889 ESPOSIZIONE UNIVERSALE

ARGENTERIA CHRISTOFLE

1889 ESPOSIZIONE UNIVERSALE

DUE GRANDI PREMI

Il solo Fabbricante dell' *Argenteria Christofle*
è la Casa CHRISTOFLE e C. di Parigi

La Marca di Fabbrica

Il nome ed CHRISTOFLE in tutte lettere
sono l'unica garanzia per il compratore.

Informiamo la nostra numerosa clientela *che, in forza dell'atto firmato a Parigi il 5 Novembre 1889, il Sig.*

CHIOTTI GIUSEPPE

Via Garibaldi, 14 e 16

è il nostro unico **Rappresentante** *in* **Torino.**

CHRISTOFLE e C. a Parigi.

Terraglie, Porcellane, Cristalli, Maioliche artistiche ed articoli per regalo.

DIAMANTE PANIGHETTI

chimico carbonico inalterabile

LA PIÙ PERFETTA DELLE IMITAZIONI

PREMIATA CON MEDAGLIA

Proprietà esclusiva della Ditta

Fratelli PANIGHETTI

TORINO - Piazza Castello, 22 - TORINO

Senza Succursali

Si prega di non confondere detta nostra imitazione con tante altre che si spacciano per tali.

I nostri **diamanti** sono venduti esclusivamente nei nostri Magazzini:

Sciolti in 50 grossezze progressive;
Legati (a giorno) in oro, argento ed imitazione

PERLE, ZAFFIRI, RUBINI, SMERALDI
ed altre pietre preziose imitate, non riconoscibili dal vero

Negli stessi vasti Magazzini trovasi un grande **Emporio di Novità estere e nazionali** in Chincaglierie di lusso e fantasia. — Oggetti d'arte in Bronzi, Porcellane, Cristalli. — Specialità in articoli per Regali, Matrimonio, Strenne, ecc. — Svariato assortimento in articoli di pelle, Sacchi e *Necessaires* da viaggio, lavoro e toeletta. — Scrivanie, Album, Portafogli, Portamonete, Portabiglietti, Portasigari, ecc. — Pendole, Candelabri, Vasi, Gruppi, Coppe, Colonne, ecc. — Servizi per liquori, caffè, vino e birra. — Rasoi, Forbici, Temperini delle primarie fabbriche.

Prezzi ribassati eccezionalissimi

da non temere concorrenza.

SPEDIZIONI CONTRO VAGLIA POSTALE

Prezzo fisso.

Tutti i Consumatori di ACCIAIO fuso per Utensili, *Stabilimenti di Costruzioni metalliche, Officine meccaniche, Fonderie, Fabbri, Lavoratori di metalli,* nel loro proprio interesse e vantaggio, *per acquisti di Acciaio fuso eccellente ed a prezzi limitati,* devono provare

l'ACCIAIO AMERICANO

FUSO AL CROGIUOLO

PARK BROTHER & C. L^ted

Unico Rappresentante e Depositario per l'Italia

ALBERTO BAER

STUDIO METALLURGICO

Corso Re Umberto, 17 - **TORINO** - 17, Corso Re Umberto

Grande Assortimento in tutte le Dimensioni

Dietro richiesta si spediscono prospetti, distinte d'assortimento, campioni, ecc.

SEBASTIANO CRAVERO E FIGLIO

MECCANICI

Via Cavour, 17

TORINO

Specialità in **Parafulmini** perfezionati.

TAGLIE e CARRUCOLE uso Impresari e Macellai.

NUOVE MACCHINE TURA-BOTTIGLIE PRIVILEGIATE

Ingranaggi per Tende da Negozio

FABBRICA DI COPIALETTERE

FABBRICA DI OMBRELLI

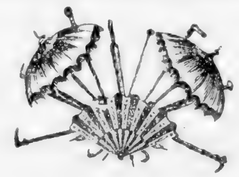

FABBRICA DI PELLICCIE

Felice Diveria

Via S. Teresa, 16 - TORINO - Via S. Teresa, 16

INGROSSO **VENTAGLI** DETTAGLIO

NOVITÀ

IN BASTONI, VENTAGLI ED ARTICOLI RELATIVI

HAASENSTEIN & VOGLER

UFFICIO INTERNAZIONALE DI PUBBLICITÀ

fondato 1855

TORINO, Via S. Teresa, 13. — **FIRENZE,** Via del Duomo, 8. — **ROMA,** Via delle Muratte.
MILANO, Corso Vittorio Emanuele. 18. — **NAPOLI,** Via Umberto I. — **VENEZIA,** Piazza S. Marco, 144.

LA PIÙ ANTICA ED IMPORTANTE CASA DI QUESTO GENERE

Riceve inserzioni senza aumentare i prezzi di Tariffa per tutti i Periodici politici e speciali del mondo.

Traduzione gratuita degli Annunzi in tutte le lingue. - Preventivi a richiesta

CONCESSIONARI ESCLUSIVI DELLA PUBBLICITÀ

dell' **INDICATORE UFFICIALE** delle **Strade Ferrate del Regno d'Italia**

(POZZO)

della **GUIDA DI TORINO**

(G. MARZORATI)

Ditta Editrice G. B. Paravia e C.

Impresa Generale di Pubblicità affissioni di Roma (2400 Quadri)

TORINO — LA STAMPA — GAZZETTA PIEMONTESE — TORINO

ITALIA

FIRENZE	— *Fieramosca.*
»	— *Nazione.*
GENOVA	— *L'Elettrico.*
MILANO	— *Il Secolo.*
»	— *Corriere del Mattino.*
»	— *L'Esercente.*
NAPOLI	— *Corriere di Napoli.*
PADOVA	— *Il Comune.*
ROMA	— *La Tribuna.*
»	— *The Roman Herald.*
VENEZIA	— *L'Adriatico.*
»	— *Gazzetta di Venezia.*
»	— *Il Rimoramento.*

GERMANIA

BERLINO	— *Kompass.*
FRANCOFORTE s/m	— *Kaufm. Presse*
KASSEL	— *Hessische Schulzeitung*
LIPSIA	— *Drogisten-Zeitung*, ecc.
MULHAUSEN i/E	- *Express & Tageblatt*

SVIZZERA

ASCONA	— *Lago Maggiore.*
BASILEA	— *Allgemeine Schweizer Z.*
BELLINZONA	— *La Riforma.*
BERNA	— *Der Bund.*
»	— *Tagblatt.*
»	— *Anzeiger.*
»	— *Bauern Zeitung.*
COIRA	— *Freie Rhätier.*
»	— *Wochenblatt.*

(SEGUE SVIZZERA)

[B]ERA	— *Fremdenblatt.*
[L]ÉMONT	— *Démocrate.*
[F]RIBURGO	— *Confédéré.*
»	— *Liberté.*
»	— *Journal de Fribourg.*
»	— *Ami du Peuple.*
»	— *Messager.*
»	— *Zeitung.*
[G]ENEVRA	— *Journal de Genève.*
»	— *Feuille d'avis officielle.*
»	— *Courrier de Genève.*
»	— *Genèvois.*
[L]OCARNO	— *Il Dovere.*
»	— *La Libertà.*
[L]OSANNA	— *Gazette de Lausanne.*
»	— *Estaffette.*

(SEGUE SVIZZERA)

LOSANNA	— *Nouvelliste Vaudois.*
LUCERNA	— *Vaterland.*
»	— *Luzerner Cantonsblatt.*
LUGANO	— *Gazzetta Ticinese.*
»	— *Il Corriere del Ticino.*
»	— *Il Credente Cattolico.*
MONTREUX	— *Feuille d'avis.*
»	— *Journal des Etrangers.*
SION	— *Nouvelle Gazette du Valais.*
»	— *Confédéré du Valais.*
»	— *Walliser Bote.*
»	— *Bulletin Officiel.*
St. GALLO	— *Stadt Anzeiger.*
St. IMIER	— *Jura Bernois.*
ZURIGO	— *Landwirthsch. Centralblatt*

pei quali bisogna rivolgersi esclusivamente presso la Casa di TORINO, via S. Teresa, 13, piano primo

STUDIO TECNICO INDUSTRIALE

Ing. ROLAND REMY

TORINO — Corso Oporto, 37 — TORINO

Fornisce completi impianti col macchinario occorrente per le diverse industrie

Specialità:

Impianti elettrici con **Caldaie inesplosibili moltitubolari**, sistema brevettato **" Steinmüller "**: il migliore che esista. — Impianti eseguiti in Italia: a Torino, Ancona, Romagnano Sesia, Voltri, Biella, ecc. in complesso più di 2500 mq. superficie di riscaldamento in pochi anni.

Impianti completi per la **Purificazione** dell'**Acqua** coi sistemi migliori conosciuti, per l'alimentazione delle caldaie, per le tintorie, fabbriche di stoffe, ecc. per le concerie, per le fabbriche di birra, di zucchero, per le fabbriche dell'amido, per le cartiere, per fabbriche di terra cotta, ecc., ecc.

Impianti completi per la lavorazione ed apparecchiatura dei **Tessuti** di **lana** e **cotone** con macchine di Case primarie.

Placche d'Argentan pel rivestimento dei **bacini** delle **Presse idrauliche a cilindri.**

Impianti per la **Tintoria, Imbiancatura** ed **Apprettatura** delle stoffe.

Impianti per la fabbricazione e lavorazione di tutti i generi della **Carta**, come carta glacé, cromo, colorata, dipinta per tappezzeria, porcellana di fantasia, per la fotografia, carta vetrata e carta e tela smerigliata; per la fabbricazione di **Stagno laminato** e la lavorazione del **Tabacco.**

Canne da fucili e pezzi d'acciaio fuso **a crogiuolo** di ottima qualità.

Contatori d'acqua di recentissima costruzione, sistema brevettato della **fabbrica nazionale Schmidt & C.** di **Napoli,** in uso da molti Comuni dell'Italia ed anche dell'Estero.

Metalli: Platino, Argento puro in grani e bacchette, Nichelio, Nichelin, Alpacca, Pactong in lastre e fili. — Lamiere di acciaio omogeneo **placcate** con rame, nichelio puro colle sue leghe. — Lamiere di ferro mezzo e finamente **decapées** per le stamperie. — Lamiere di ferro e di zinco nichelate. — Rame in foglie e fili. — Fili di Argentan per resistenze elettriche da 53 a 32 Microhm. — Fili di rame argentati. — Ferro ed acciaio in lamiere, barre, ecc. — Tele metalliche d'ogni genere in ferro ed acciaio, ottone e rame. — Spazzole di rame elettrolitico per **dinamo.**

Attrezzi per la fabbricazione di **Velocipedi,** da primarie Case inglesi e tedesche.

Prezzi, preventivi e Cataloghi speciali a richiesta.

GUTEHOFFNUNGSHÜTTE

Società Anonima per l'esercizio di Miniere e Officine Siderurgiche

fondata nel 1808

in OBERHAUSEN, 2 — (Prussia Renana)

10,000 Operai

fornisce:

A. *Prodotti degli Alti forni.*

Ferro crudo pudellato — Ematite — Bessemer — Thomas — Ghisa bianca Ferro manganese. — **Produzione annua 270,000 T.**

B. *Prodotti delle Ferriere e Acciaierie.*

Ferro fucinato, ferro omogene; o acciaio Bessemer e **acciaio omogeneo. — Acciaio M. S. processo basico. — Rotaie** per **ferrovie** e **tramways. — Stecche** e **Piastrelle** d'armamento. — **Longarine** e **traversine in ferro** per armamento di ferrovie. — **Ferro in barre** e **laminato,** rotondo, quadro, piatto, ecc. — **Ferri piatti** per costruzioni. — **Ferro sagomato;** ad angolo, a **T,** a doppio **T,** ad **U;** mezzo tondo, per razze, cerchioni, colonne, gratelle, montanti di finestre, ecc., ecc. — **Rotaie** per **miniere** e **rotaie** in **ferro corniera. — Lamiere** d'ogni qualità per caldaie, per ponti, lamiere striate. — **Armature** per **gallerie** di **miniere. — Filo** di ferro laminato e di acciaio laminato. **— Barre** d'acciaio e di ferro acciaiato. **— Blocchi** d'acciaio, crudi e fucinati. — **Pezzi d'acciaio fuso** fino al peso di 20,000 Kg. — Specialità **accessori per ponti** come **apparecchi di dilatazione, piastre d'appoggio, rulli** e **pendole,** ecc.

C. *Prodotti delle altre Officine.*

Macchine a vapore, speciali per miniere, come: Macchine d'estrazione - Pompe d'asciugamento - Ventilatori - Argani - Pompe, ecc. — **Macchine per la marina** di tutte le dimensioni. — **Pompe prementi** e di **sollevamento** per miniere. — **Tiranti in ferro** sagomato per pompe da miniere. — **Tiranti** rotondi del miglior ferro fucinato con serratura (manicotto) patentata. — **Bilici** per carri interamente automatici, sistema brevettato della Gutehoffnungshütte. — **Apparecchi idraulici.** — **Cilindri** e **forme per fonderia. — Proiettili** d'ogni grandezza, crudi o con rivestimento di piombo o guide di rame. — **Pezzi di fucina** d'ogni forma e dimensione. **— Catene per navi, àncore** e **pigne. — Catene per gru** e catene d'ogni specie. — **Caldaie a vapore, serbatoi in ferro,** ecc., ecc. — **Tetti** e **ponti in ferro** d'ogni dimensione. **Piattaforme, Docks galleggianti, Bacini** a secco. — **Piroscafi** completamente equipaggiati per servizio passeggieri e merci. — **Scafi di ferro, Barche da ponti. — Materiale refrattario** per Bessemer e M. S.

Principali costruzioni in ferro già eseguite:

Vari ponti sui fiumi: Reno, Weser, Mosella, per la Gotthardbahn, ecc.

Tettoia per la Stazione di Anhalt a Berlino (la più grande tettoia del continente), di m. 62 1/2 di larghezza, 168 di lunghezza con una superficie di mq. 10,500.

3 Grandi Docks galleggianti per il Cantiere Imperiale di Danzica, Wilhelmshaven e Kiel. — Le tettoie per la Stazione principale di Francoforte sul Meno, che è la più grande Stazione d'Europa. Ciascuna tettoia ha una larghezza di m. 56, ed una lunghezza di m. 187; superficie totale 31,416 mq.

Rappresentante in Italia:

Ing. ROLAND REMY

TORINO - Corso Oporto, 37 - TORINO

LITOGRAFIA

B. MARCHISIO E FIGLI

TIPOGRAFIA

TORINO

TORINO

VIA MARIA VITTORIA 6.

Indirizzi, Fatture, Etichette, Circolari, Cambiali, Biglietti-Visita
Sonetti, Intestazioni, Registri, Attestati, ecc.

PIANTA DI TORINO *(Nuova Edizione)*

CARTELLI RÉCLAME

Premiato Stabilimento Vetrario

MOSCA PIETRO

TORINO

Via Bogino, 11 e Via S. Francesco da Paola, 6

Vendita di Lastre di vetro estere e nazionali. - Cristalli e Lastroni di St.-Gobain per Lucernari e da Marciapiedi di qualunque spessore e dimensione. - Mussole e vetri colorati, Tegoli di vetro. - Luci Francia e Germania. - Specialità in lavori a smeriglio su vetri e cristalli. - Prezzi eccezionali pei

NUOVI FABBRICATI

Assortimento di Aste per Cornici delle migliori fabbriche

CASA FONDATA NEL 1773

Premiato Stabilimento a Vapore
PER LA COSTRUZIONE

di Strumenti per Pesare

DI

ANTONIO OPESSI

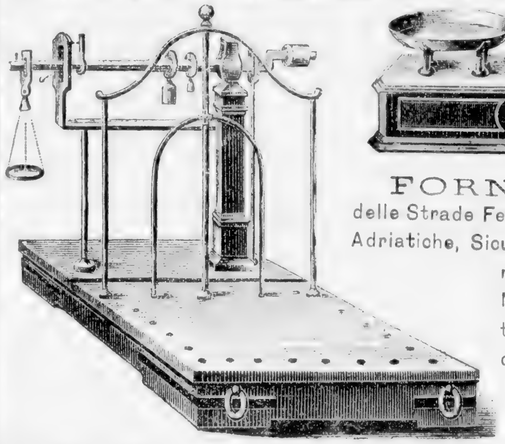

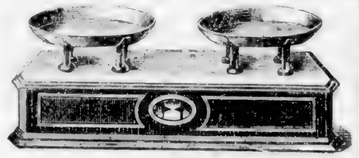

FORNITORE

delle Strade Ferrate Mediterranee, Adriatiche, Sicule, Sarde, Complementari, di principali Municipi, Stabilimenti Governativi ed Industriali del Regno.

TORINO

OFFICINA: Corso Raffaello 22, ang. Via Madama Cristina
(Borgo S. Salvatore).

NEGOZIO E MAGAZZINO:
Via Venti Settembre, 51 *(già S. Maurizio)*

Stadere a Ponte Bilico a rotaie continue per peso vagoni da collocarsi sopra qualunque binario percorso da treni, sistema privilegiato in Italia e principali Stati d'Europa; tipo adottato dalle Ferrovie Mediterranee, Adriatiche, ed altre Amministrazioni ferroviarie. **Stadere a Ponte Bilico** interamente metalliche, per peso carri di qualunque forza o portata per servizio Dazi Comunali, Ammazzatoi e Stabilimenti pubblici e privati. — **Stadere a Bilico** portatili di qualunque forma e dimensione. — **Stadere di Precisione** per sete, cotoni, ed ogni altra forma per uso del commercio. — **Bilancie da banco** dette a pendolo e di precisione, per esperimenti chimici, e per pietre preziose. - **Misure lineari**, doppio metro e triplometri in canna e legno per ingegneri. — **Misure di capacità** in ferro ed in legno. — **Pesi** in ottone ed in ghisa. — **Articoli diversi** attinenti al commercio.

Dietro domanda si spedisce **gratis** il Catalogo illustrato coi prezzi correnti.

IMPORTAZIONE

Olii Minerali Russi lubricanti

E. A. MILANESIO

Via Maria Vittoria, 26 Torino.

Olii della Ditta SCHIBAEFF e C. - Bakou (Caucaso)

Direttore: V. I. RAGOSINE

con deposito in **Genova, Bologna** e **Torino** - via Maria Vittoria 26

Fabbrica di **Grassa minerale consistente** per l'industria

con Magazzini di deposito: **Torino,** Stradale di Nizza 260, casa propria

Olio per cilindri delle macchine a vapore — per motori a gaz — per grosse trasmissioni — per trasmissioni leggere — per fusi — per dinamo — per vagoni ferroviarii e tramways — **Olio d'oliva** Cinghie di cuoio per trasmissioni — Correggie di cotone — Correggie di canapa e spago per elevatori — Tubi di canapa — Amianto, ecc. ecc.

J. BAROU & M. GALFARD

Stabilimento Bacologico fondato nell'anno 1872

ORAISON (Basse Alpi) **Francia**

Seme Bachi a bozzolo giallo garantito

Procuratore Generale in Italia: E. A. MILANESIO

Via Maria Vittoria, 26 - TORINO

Via Carlo Alberto, 19 e 21

AGENZIA GENERALE DI PUBBLICITÀ E DI ANNUNZI

COL MEZZO DEI BIGLIETTI FERROVIARI

CIRCOLARI E BUSTA-AVVISO

Sistema Privilegiato in Europa

garantito da speciale convenzione colle Strade Ferrate del Mediterraneo

ed esteso anche con la Rete Adriatica

TORINO - Via Carlo Alberto, 19 e 21 - TORINO

19 e 21, Via Carlo Alberto

Premiata Officina di Costruzioni

PENOTTI E ORSOLANO

MECCANICI IDRAULICI succ. G. BOCCIOLONE

Fornitori delle Reali Case

TORINO — Via Lagrange, 24 — TORINO

Costruttori d'ogni genere di **pompe,** impianti **pozzi tubolari in ferro,** studi e progetti per **condotte d'acqua potabile, intubazioni per gas, vapore, tubi di ghisa, ferro, rame e piombo.** Valvole saracinesche. **Apparecchi igienici per latrine** delle migliori Case inglesi Jennings e Doulton, accessori per idroterapia. **Bagni,** doccie, lavabo, apparecchi di riscaldamento. Porcellane ghisa smaltate. **Parafulmini** e coperture metalliche per edifizi. **Arieti idraulici** accoppiati per elevazioni d'acque, funzionamento da se medesimi, rendimento da 2 a 100 e più litri al minuto. — Impianti con garanzia.

Preventivi e Cataloghi a richiesta

ANTONIO PONSETTI

Via Cavour, 21 — TORINO — Via Cavour, 21

Premiato Stabilimento a Vapore

di Tavolette, Pastiglie, Confetti d'ogni genere

Boli Gomma e Caramelle finissime

Mescolanza Speciale Soprafinissima per servizi da Nozze e Battesimi

Fondans, Frutti e Gelatine diverse

Casa fondata nel 1868

Gran Medaglia d'oro Esposizione Universale MELBOURNE 1880-81

Primo Premio dedicato alla Confettura Esp. Italo Americana, Genova 1892.

Ingrosso e Dettaglio — Esportazione.

STABILIMENTO CERAMICO

PREMIATO **GIUSEPPE BOSQ** con MEDAGLIA

alla Prima Esposizione Italiana d'Architettura - Torino 1890

presso TORINO **TROFFARELLO** presso TORINO

Indirizzo telegrafico: **BOSQ - Troffarello.**

SPECIALITÀ DELLE RINOMATE TEGOLE DI TROFFARELLO

IN TERRA ROSSA

resistenti a qualsiasi temperatura e adottate da tutte le Amministrazioni pubbliche, Imprese, ecc. ecc.

SPECIALITÀ IN MATTONI VUOTI SAGOMATI

per VOLTE PIANE

Completo Assortimento di Pianelle per pavimento - Mattoni da ornamento - Mattoni vuoti per vôlte e tramezzi - Mattoni comuni a mano.

Ufficio in Torino: *Via Pio V, N. 4*

DEPOSITO DEI MATERIALI IN TORINO

Corso Regina Margherita angolo Via Vanchiglia

presso la **Società Belga dei Tramway**

Negozio di Legnami da Lavoro

DI

OGNI GENERE STAGIONATO

Nazionali, Tirolo, America (Pitch-Pine)

Fondato nel 1858

DA

GIVONE GIOVANNI

8 — Corso Principe Eugenio (Casa Propria) **— 8**

TORINO

FABBRICA TAPPEZZERIE

IN

CARTA

BARONE AMBROGIO

E

FIGLIO

Ingrosso e Dettaglio

GRANDE DEPOSITO

DI

TAPPEZZERIE ESTERE

Trasparenti in Tela per finestre

(STORES)

Via Alfieri, 3

TORINO

LA

CONFIDENZA INTERNAZIONALE

PREMIATO ISTITUTO

d'Informazioni Commerciali

Notificato dal Ministero di Agricoltura, Industria e Commercio a tutte le Camere di Commercio del Regno ed ai Consoli all'Estero

(Bollettino Ufficiale 15 Febbraio 1885).

SEDE CENTRALE

MILANO - Via S. Maurilio, 4 - MILANO

CASA FILIALE

TORINO

Galleria Subalpina, Balcone N. 28, Scalone di Via Finanze

CON AGGREGATO

Il Contenzioso.

Recapito per trattazione di cause commerciali e giuridiche; per riscossione di crediti morosi, per consulenze, per arbitramenti amichevoli, ecc.

Le garanzie ed i vantaggi che offre tale istituzione, sono: **la scrupolosa esattezza, la diligente sollecitudine nel disbrigo degli affari, la limitazione della spesa nei litigi.**

NB. Si spediscono Cataloghi e Norme a richiesta.

GIOIELLI

perfettamente imitati

TORINO - Via Po, N. 2 - TORINO

Guardarsi dalle contraffazioni.

B. VICINI

STUDIO TECNICO

Carlo Walser & C.

TORINO - Corso Re Umberto, 10 - **TORINO**

Rappresentanti Generali per l'Italia delle

Officine di Costruzione d'Oerlikon

ILLUMINAZIONE ELETTRICA

Impianti completi a corrente continua, alternata e multifase

Trasporti Elettrici di Forza a distanza

TRAMVIE E FERROVIE ELETTRICHE

Macchine Utensili per la lavorazione dei Metalli e del Legno

IMPIANTI INDUSTRIALI

Rappresentanti Generali per l'Italia

della Casa " Adolf Bühler di Uzwil „ (Svizzera)

Molini a Cilindri perfezionati

Macchine per molare e rigare cilindri. Pezzi di ricambio

MACCHINE A VAPORE PERFEZIONATE

Caldaie a Vapore fisse e semifisse

IMPIANTI DI RISCALDAMENTO A VAPORE

a bassa, media ed alta pressione

per Ville, Ospedali, Stabilimenti Industriali, Opifici, ecc.

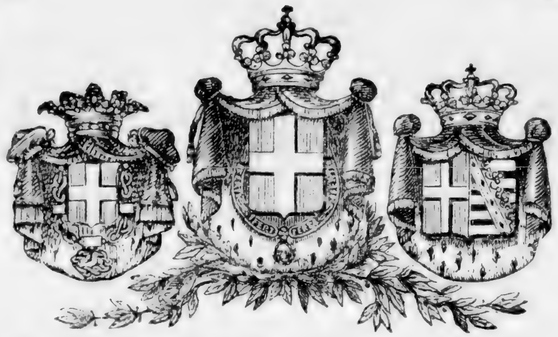

Al Vecchio Giappone

Luigi FERRERO

TORINO - Piazza Carlo Felice, 1. - TORINO

SPECIALITÀ

Oggetti d'arte e di lusso Chinesi e Giapponesi

Negozio di **Oggetti orientali**, grandioso e svariatissimo assortimento di **oggetti Chinesi e Giapponesi** adattissimi per regali e per decorazioni di appartamenti, tanto in genere di **Bronzi artistici**, che in **Porcellane, Lacche, Paraventi, Parafuoco, Ecrains, Portiere, Broderie diverse, Stoffe, Trasparenti in seta, Costumi originarii, Stuoie e Tappeti, Ventagli da ogni prezzo**, oltre i rinomati **Saponi giapponesi**, il prelibato **Thè Souchong**, ed un emporio di altri grandi e piccoli oggetti, tutti eleganti, del massimo buon gusto ed a prezzi limitatissimi.

Fonderia e Torneria in Metalli

DI

GIACHERO E DELPONTE

successori GIACHERO ALBERTO

Via Arcivescovado, 3 - TORINO - Nella Società Reale di Patrocinio

16 — Anni di Esercizio — 16

Officina con forza Motrice. — Provveditore dei Regi Arsenali, della R. Marina, Ferrovie e Tramvie. — Assortimento di Robinetteria per acqua e vapore. — Bronzeria meccanica per Tintorie, Fabbriche da Olio e Liquori, Setificî ecc. — Pezzi di Fondita dietro Disegni o Modelli.

Catalogo-Album a richiesta.

Fabbrica di Piani a Cilindro

E

MAGAZZINO

Pianoforti ed Armonium

Esteri e Nazionali

Vendite Pianoforti da L. 250 in avanti.

Vendite Piani a cilindro da L. 80 in avanti.

Affittamenti da Lire 6 mensili in avanti.

CAMBI E RIPARAZIONI

SOLA-VAGIONE GIOVANNI

TORINO — Via S. Dalmazzo, 9 — TORINO

2 MEDAGLIE D'ORO
Esposizione Generale Italiana
in Torino 1894.

Brevetto della Casa
di
S. M. UMBERTO I.
Re d'Italia.

Stabilimento fondato nel 1854

ULRICH DOMENICO

MAGAZZINO: Via S. Secondo, 7 e Via Gazometro, 8 - TORINO

ERBORISTERIA GENERALE

Esteso commercio d'Esportazione premiato con **Medaglie** *e Diplomi*

Estratti concentrati a vapore *con sistema speciale* per la fabbricazione istantanea di qualunque sorta di liquori, rosolii, sciroppi, ecc.

Essenze in genere. Distillazione speciale delle seguenti: **Menta, Lavanda, Camomilla, Assenzio comune e coltivato, Anici dolci, ecc.**

Essenze di Rhum e Cognac - Essenze di Frutta per Confettieri

Essenze ed estratti odorosi concentratissimi per la profumeria

Tinture ed alcoolati titolati d'ogni qualità

DROGHE.

Brevetto della Casa
di
S. M. UMBERTO I.
Re d'Italia.

18 MEDAGLIE e DIPLOMI
ESPOSIZIONI
di Londra, Lione, Melbourne, ecc.

LABORATORIO: Via Ilarione Petitti, *Casa Propria* (Via Nizza).

Premiato dal Ministero d'Agricoltura, Industria e Commercio

SPECIALITÀ della CASA

Polvere aromatica ed estratto liquido per confezionare il ***Vero Vermouth di Torino***

Elexir Fernet-Ulrich conosciuto ed apprezzatissimo sotto la denominazione di **Elexir del Prete** (*Rifiutare le imitazioni*).

ACETO etereo aromatico detto *Europeo* per toeletta

Eteri delle 100 bibite
di profumi assortiti

Acqua di Colonia, Lavanda, Melissa, ecc. - **Acqua di China** (preparazione speciale). - **Dentifricio Ulrich.**

Acque distillate. - Colla gelatina chiarificante Ulrich. - Polvere enologica chiarificante Ulrich. - Filtri di lana d'ogni dimensione.

Gioiellerie Argenterie Oreficerie Orologerie

TORINO
Via Roma, 35

Oro 18 carati

FABBRICA e NEGOZIO

RUA ERNESTO

Grandioso assortimento di Gioiellerie, Oreficerie, Argenterie, Orologi in oro, argento e nichel a prezzi di fabbrica. — Si eseguisce qualunque lavoro in oro ed argento e pietre preziose, e si riparano quelli usati a prezzi di fabbrica e colla massima precisione. — Compera oro, argento e pietre preziose. — Completo assortimento di gioie smontate. — **Anelli** ed **Orecchini** con diamanti e brillanti da L. **25** in più. — **Broches** e **bracciali** con diamanti e brillanti da L. **50** in più.

IN ORO 18 CARATI		In argento 800 millesimi o argento placato su oro	
Finimenti	da Lire 50 a 300	da Lire 10 a 25	
Mezzi finimenti	» » 20 a 150	» » 6 a 30	
Braccialetti	» » 20 a 200	» » 3 a 35	
Fermagli	» » 10 a 90	» » 2 a 25	
Orecchini	» » 3 a 70	» » 1 a 9	
Anelli	» » 4 a 50	» » 1 a 6	
Collane	» » 15 a 70	» » 3 a 20	
Spille cravatta	» » 5 a 70	» » 2 a 15	

IN ORO 18 CARATI		In argento o argento placato su oro	
Croci	da Lire 4 a 40	da Lire 1 a 5	
Catene	» » 25 a 300	» » 4 a 25	
Orologi	» » 35 a 300	» » 15 a 50	
Porta orologi	» » 40 a 200	» » 5 a 25	
Bottoni polsini	» » 15 a 100	» » 3 a 15	
Bottoni camicia	» » 3 a 12	» » 1 a 4	
Ciondoli	» » 12 a 60	» » 2 a 10	

GRANDI MAGAZZINI A PREZZO FISSO

GIUSEPPE RODI & COMP.IA

Diagonale Pietro Micca, 2
Lato Piazza Castello

Piazza S. Carlo, N.° 1
Sotto i Portici

TORINO

Specialità in tutti gli Articoli di Maglia — **Fabbrica** di Camicie, Colli, Polsi, Cravatte, **Sottane e Biancheria da donna** — **Grande assortimento** di Guanti, Busti, Calze, Fazzoletti

TELERIA E MANTELLERIA

Tende da finestra, Coperte da viaggio e da letto in lana e cotone — **Trapunte, Tappeti, Percalli e Stoffe di flanella e piqué** — **Scarpe caoutchouc impermeabili.**

Specialità Americana Celluloid! Colli e Polsini di tela impermeabile

Stabilimento Balneo-Idroterapico

LA

PROVVIDENZA

Fondato dal Dott. C. COLLIEX nel 1854.

TORINO — Via Venti Settembre, 5 e 7 - Piazza Paleocapa - Via Volta — TORINO

Idroterapia razionale a pressione e temperatura graduate — Bagni turco-romani — Doccie — Ginnastica igienica — Fanghi, Massaggio, Bagno idro-elettrico — Bagni di vapore — Bagni di lusso e comuni — Bagni medicati — Servizio a domicilio.

Illuminazione elettrica

I Signori Medici possono accompagnare ed assistere i loro clienti.

Proprietario-Direttore J. COLLIEX

PREMIATA FABBRICA DI BAGNI

e Riscaldatoi per la Biancheria

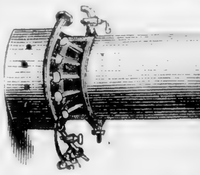

con riscaldamento a gas, **sistema brevettato RESEGOTTI, superiore** a qualsiasi altro sistema finora conosciuto per la semplicità, eleganza ed economia. Funziona in **30 minuti**; consumo garantito **centesimi 18 per ogni bagno.** — ***Guardarsi dalle contraffazioni.*** — Ogni bagno deve portare una etichetta col nome della Ditta.

Macchine Scalda-Bagni

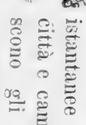

istantanee a gas e carbone, per città e campagna. — Si eseguiscono gli impianti relativi ed ogni altro lavoro su disegno.

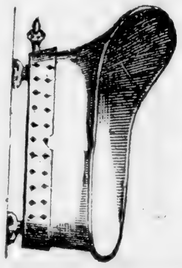

A richiesta si spedisce Catalogo gratis.

RESEGOTTI LORENZO

via Ponte Mosca, 57, casa propria - TORINO.

ASSOM e MATETTI

TORINO

PIAZZA CORPUS DOMINI

Specialità in Lavori di Maglie all'ago - Coperte - Trapunte - Maglierie e Telerie

FILATI

CONFEZIONE DI BIANCHERIA

Primo Stabilimento Nazionale

DI LIME

fondato nel 1849 da

SIMONETTA IGNAZIO

Premiato con **Med. di Bronzo** a Firenze 1861, con **Med. d'Oro** a Torino 1884 e **Med. d'Argento** all'Esposizione di Genova 1892

Fabbrica in Grugliasco (Casa propria)

DEPOSITO

TORINO — Via Venti Settembre, 57 — **TORINO**

Si riceve qualsiasi ordinazione tanto di **Lime nuove**, come per **Lavoro di ritagliatura di Lime usate.**

Merce garantita ottima, esecuzione inappuntabile e specialità di tempra.

Prezzi relativamente miti, sempre vantaggiosi.

VIA

Accademia delle Scienze

tra Piazza Castello e Carignano.

VITTORE GIULIANI

SUCCESSORE

Fabbricante di Cioccolato con Negozio di

CAMBIAVALUTE

Instituto Chirurgico Ortopedico Specialistico

del Chirurgo ROTA Cav. P. G.

già Medico di Battaglione

PRIMARIO STABILIMENTO

per la fabbricazione di Strumenti Chirurgici Apparecchi Ortopedici e Cinti Erniari

Piazza Carlo Felice, 7 e 9 - Via Lagrange, 40-42 - Piazza Lagrange, 2.

TORINO

Depositario delle più rinomate Fabbriche estere di ***Calze e Tessuti elastici; Articoli in gomma vulcanizzata ed indurita; Medicazione antisettica*** (vera di Sciaffusa). Tele impermeabili, polverizzatori, clisopompe; Articoli per massaggio, doccie, bagni, enteroclismi. Irrigatori Eguisier; Siringhe in vetro, metallo, ebanite, celluloide, ecc., ecc.

Manifattura di Cinture, Sospensori, Bustini e generi analoghi

Novità. **Cannula vaginale dilatatrice ed irrigatrice (brevettata ROTA)**, la più pratica ed igienica per iniezioni vaginali.

Siringa del Prof. BEHRING per la Sieroterapia.

Clysopompa speciale Rota per **iniezioni vaginali** e **clisteri**, il più forte, utile, semplice ed igienico L. **3,50**. — Franco di posta L. **4** anticipate.

Clisopompa Americani, da L. **3** a L. **12**

Gli Apparecchi Ortopedici, gli Strumenti Chirurgici ed i Cinti Erniari fabbricati nello Stabilimento, sono universalmente conosciuti pei migliori e vengono garantiti nel loro perfetto funzionamento.

ESPORTAZIONE

63° Anno d'Esercizio

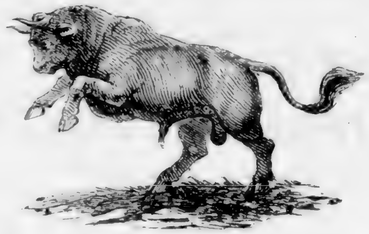

63° Anno d'Esercizio

COMPAGNIA ANONIMA D'ASSICURAZIONE

CONTRO

i Danni d'Incendio e Rischi accessorii

a PREMIO FISSO

Società Anonima per Azioni, Capitale versato L. 1,125,000

Stabilita in TORINO dall'anno 1833

18 — Via Maria Vittoria — 18

PALAZZO DELLA COMPAGNIA

Capitali assicurati	**L.**	**1,435,000,000**
Premi in Portafoglio	**„**	**11,500,000**
Sinistri pagati dalla fondazione . .	**„**	**37,000,000**

La Compagnia assicura a condizioni vantaggiose contro i danni causati dagli **incendi,** dallo **scoppio del gaz,** dagli **apparecchi a vapore,** e dalla **caduta del fulmine,** i fabbricati sì civili che rustici, gli stabilimenti industriali, i mobili, le merci, le macchine, le scorte di campagna, i bestiami, ecc.

Guarentisce pure contro il ricorso dei vicini ed il rischio locativo, ed **accorda speciali facilitazioni** alle Opere Pie, Istituti di Beneficenza, Parrocchie, Corporazioni religiose, Amministrazioni pubbliche, ecc.

La Compagnia è accreditata presso gli Istituti Italiani di Credito Fondiario.

PRESIDENTE DEL CONSIGLIO D'AMMINISTRAZIONE

BARBAROUX G. B.

Capo della Banca BARBAROUX Padre e Figli

Direttore **BROCCHI Cav. LUIGI**

Procuratori del Direttore

Barbero Benedetto — Brocchi Cav. Augusto

TORINO

G. BUSCAGLIONE

FUMISTA

15 — Via Monte di Pietà — 15

Apparecchi di riscaldamento e Ventilazione — Cucine economiche — Materiali refrattari — Terre cotte e Ceramica con Fabbrica in Castellamonte e

SUCCURSALI

Bologna - Firenze - Genova - Livorno - Perugia - Terni - Alba

Rappresentanza in Ancona.

PREMIATA e PRIVILEGIATA FABBRICA

Medaglia d'Argento

ENRICO DIDERO e C.

Medaglia di Bronzo

Successore l'antica Ditta Coniugi DIDERO

Provveditori delle Strade Ferrate. — Via Madama Cristina, 55, TORINO.

ORNAMENTI

e Mobili rustici

per Giardino.

CANCELLATE IN LEGNO

e filo ferro intrecciato

per chiusura Parchi, Ferrovie, Tramvie, ecc.

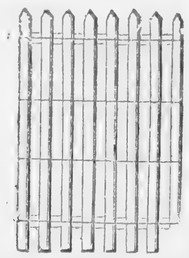

Costruzioni rustiche, Case da guardia, Châlets, Chioschi, Canili, Colombaie, Sedili, Ponti, Cancelli, Padiglioni, Uccelliere, Pollai, ecc.

AMILCARE LUSUARDI

PREMIATO STABILIMENTO MECCANICO

MEDAGLIA D'ORO — MEDAGLIA D'ORO

TORINO — Via S. Chiara, 56 — TORINO

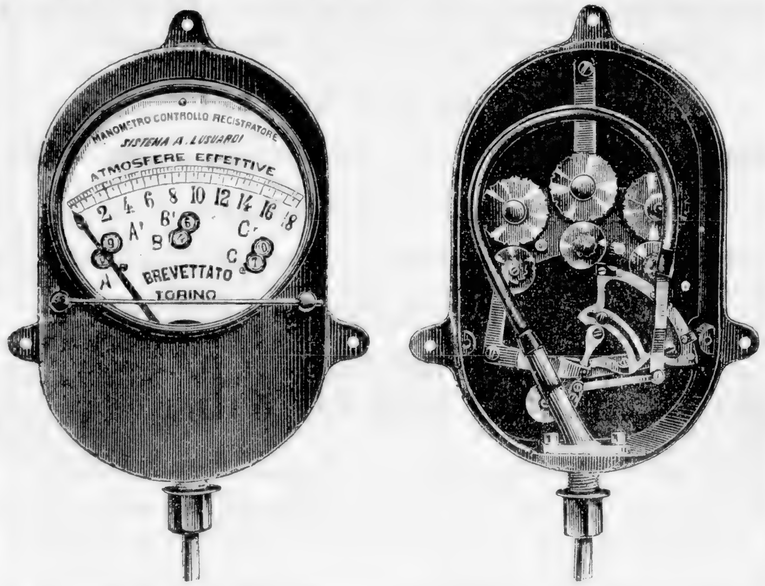

Manometri Controllo Registratori a massimi ed a minimi, sistema A. LUSUARDI, adottati dalle Ferrovie. — **Manometri semplici** d'ogni genere, sistema BOURDON e SCHAEFFER. — **Livelli** per caldaie a vapore. — **Valvole** di presa e di sicurezza. — **Ingrassatori.** — **Oliatori automatici.** — **Rubinetteria** d'ogni genere. — **Pompe** per prova. — **Manometri, tubi** ed **accessori di caldaie** e **macchine a vapore.** — **Piedi a** *coulisse.* — **Calibri logaritmici, Apparecchi elettrici** e **telefonici.** — **Parafulmini.** — Costruzione, riparazione di **Velocipedi** e **Macchine a cucire.** — **Meccanica di precisione.**

FONDERIA DI METALLI, BRONZI, OTTONI, ecc.

Macchina universale per disegnare ed incidere, sistema A. LUSUARDI.

Si montano ricami in ogni genere

Si eseguisce qualsiasi disegno in biancheria

PREMIATA FABBRICA
DI
Ricami a mano
DI

Carlotta COTTIÈ già Gabriel

SUCCESSORI

IRENE COTTIÈ e Comp.

VIA ROMA, N. 23. — TORINO — VIA ROMA, N. 23.

Variato assortimento di tele, panno, peluche, etamine, canapacci, ecc. - **Per Ricami,** *lane, sete, ciniglie, oro.*

Si eseguisce ogni sorta di Disegno in stile, dipinti su stoffa e bristol.

Grande assortimento oggetti montati per Regali.

TELAI PER RICAMI

Via Lagrange 38 — TORINO

ALESSANDRO GUGLIELMO

SUCCESSORE
DI

GIACOMO BATTISTO

Colori, Vernici, Pennelli - Generi relativi alla Pittura, Decorazione e al Disegno - Prodotti Chimici - Generi per Fotografia, Litografia - Articoli per Indoratori.

Deposito di lastre preparate al Gelatino-Brumuro
e fabbrica di cartoncino per fotografia.

Via Lagrange 38, rimpetto all'Albergo del Mogol

TORINO

RAIMONDO e CAPUCCIO

INGEGNERI

TORINO - Piazza Statuto 15, piano nob. - TORINO

UFFICIO SPECIALE INTERNAZIONALE

DI

Privative Industriali e Brevetti d'Invenzione

IN ITALIA ED ALL'ESTERO

fondato nel 1855

Domande e messa in pratica di Attestati di Privativa e Brevetti

DI

Invenzione

—

Annualità, Prolungamenti, Completivi

Riduzioni e Trasferimenti

—

Traduzioni, Ricerche e Consultazioni

—

Marchi e Disegni di Fabbrica.

CORRISPONDENZA DIRETTA

con tutti gli Stati

CAV. ING. DIRETTORE L. RAIMONDO

Membro del " The Institute of Patent Agents „ di Londra e del " Syndicat des Ingénieurs „ Conseil en matière de Propriété, de Paris.

SEGRETARIO DELL'UFFICIO

FELICE BAZETTA

FELTEN & GUILLEAUME

COLONIA

Fabbrica di Corde per trasmissione

IN CANAPE, MANILLA E COTONE

Ing. G. M. VARVELLI *Rappresentante*

G. M. VARVELLI

Ingegnere Meccanico

TORINO — Via Berthollet, 7 — TORINO

UFFICIO INTERNAZIONALE

PER BREVETTI D'INVENZIONE

MEMORIE DESCRITTIVE, DISEGNI

MARCHE MODELLI DI FABBRICA E DI COMMERCIO

Ricerche d'Anteriorità

Contraffazioni - Arbitraggi

CESSIONI, LICENZE di RICERCHE

CONSULTI TECNICI

PERIZIE TECNICHE E COMMERCIALI

Studio Tecnico Industriale - Progetti ed Impianti

Corrispondenza Inglese, Francese e Italiana

CEAGLIO GIACOMO

Indoratore e Verniciatore d'appartamenti e sugli Stucchi

Provveditore della Casa di S. A. R. il Duca di Genova

FABBRICA DI CORNICI MODERNE

ASSORTIMENTO CORNICI ANTICHE INTAGLIATE IN LEGNO

Apparati per Chiese, Statue e Candelabri

TORINO — Via Po, 35 — TORINO

L. CAPRILE

Successore DECKER e C.

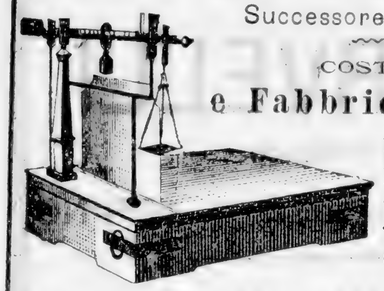

COSTRUTTORE MECCANICO

e Fabbricante di Pesi e Misure

Macchine per acque gazose. — Pompe varie. — Torchi per vinaccie. — Torchietti. — Copia-lettere. — Cilindri di Carta per Calandre.

Via Artisti, 19 — TORINO — Via Buniva, 6

Ing. G. M. VARVELLI

TORINO - Via Berthollet, 7. - TORINO

Ufficio Tecnico di Rappresentanze, di Perizie e di Brevetti

Case Rappresentate:

Fratelli Reichmann, *Elascom.* - Ghise.
Gebruder Mosbacher, *Francoforte s/M.* - Ferro e Acciaio.
Felten & Guilleaume, *Mulheim e Cologne s/R.* - Cavi e Fili conduttori per Telegrafi, Telefoni, Luce elettrica, Corde metalliche e di canapa, di manilla e di cotone per trasmissioni di forza. - Fili di ferro e di acciaio.
The Neuchatel Asphalte Cy, *Londra.* - Asfalto naturale e bitume raffinato di Trinitad. - Applicazioni per terrazzi e pavimenti. - Asfalto compresso.
A. Piat e Figli, *Parigi-Soissons.* - Fonderie e Stabilimento Costruzioni.
Werkzeugmaschinenfabrik « Vulkan », *Chemnitz.* - Macchine, Utensili per la lavorazione dei metalli e del legno.
Hans Reisert, *Cologne.* - Purificatori dell'acqua, Rubinetti, Grassatoi, ecc.
Mannheimer Eisengiesserei Gebruder Bolze, *Mannheim.* - Apparecchi in ghisa speciale, greggia e smaltata per la industria chimica.

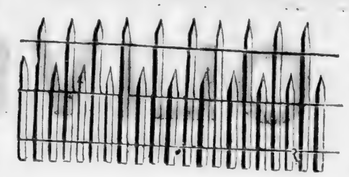

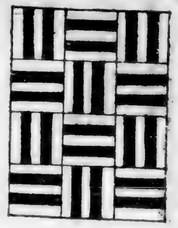

Fabbrica di Palchetti

da L. 4 in più al mq. in opera e garantiti

TAPPETI IN LEGNO SEMPLICI ED A MOSAICO

CANCELLATE IN LEGNO

intrecciate con filo ferro zincato

Lavori diversi in legno

SEME BACHI

Rappresentanza e Deposito **G. TRANQUILLI** di Ascoli Piceno

e di altre primarie Marche

REZZONICO EDOARDO

via Bava, 19, presso via Artisti

Ufficio succursale per vendite, Corso Siccardi, 6

presso il Deposito Biciclette di F. REZZONICO

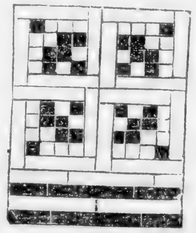

TORINO

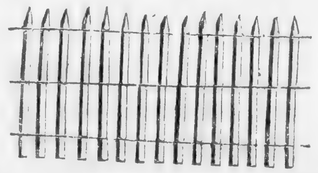

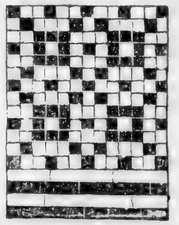

OLIVETTI & BECCHIS

Successori G. COMINOLI

TORINO - Via Botti, 18 - TORINO

RAPPRESENTANTI

Per l'**Italia, Eritrea,** e **Nord Africa,** della Casa:

D. Anderson and Son, *Limited*, di Belfast. — Grande manifattura di fe per tettoie e materie isolanti.

Per l'**Italia,** delle Case:

Pierre Desfeux. — Manifattura di cartoni-cuoio.
Gebrüder Bessell. — Crogiuoli di grafite e grafite.
T. H. Haagen. — Cinghie di cuoio, di pelo di cammello, di cotone e canapa, ecc.

Feltri incatramati e Cartoni-cuoio per copertura di tettoie stabi e provvisorie, baracche per servizi militari e sottocopertura di tet
Feltro inodoro contro l'umidità da porre contro le pareti e sotto tappeti.
Feltri di pelo secco, isolanti, in fogli e striscie trapuntate su tela, p fasciatura di caldaie, e condotte di vapore, camere refrigeran ghiacciaie, ecc., ecc.
Cotone silicato, isolante, incombustibile alle più alte temperature, usa specialmente per imbottitura di casse forti.
Feltro silicato in striscie per caldaie e condotte di vapore, acqua, e
Crogiuoli Bessell di grafite, per fonderie di metalli. La marca miglio e la più economica, che ha sostituito con vantaggio la marca Morga Ora vengono usati in tutte le principali fonderie d'Italia.
Grafite di Sassonia in polvere, per polverifici, la più fina e la p lucente.
Acciaio fuso al crogiuolo, qualità speciale « Monnayage » per co e stampi, per incisori, argentieri ed orefici.

Corrispondenti delle p portanti Case Europee

per Macchine agricole, industriali, pe, Accessori industriali, ecc., ecc.

DEPOSITARI GENERALI

Lutterbach & C°. — Cinghie di cuoio, tacchetti, cacciatacchetti, lacciuoli, ecc.
Hepburn & Gale, *Limited.* — Cinghie di cuoio, cuoi idraulici, ecc.
Compagnie des Hauts-Fourneaux, Forges et Aciéries de la Marine et des Chemins de Fer, sedente a *Saint-Chamond* (Loire). — Capitale sociale 20 milioni.

Per il **Piemonte,** delle Case:

Rizzo Vittorio & C°. — Attrezzi viticoli « Candeo ».
Augusto Giacomo & C°. — Nero italiano per uso di Fonderia.
Albaredi & Giusti. — Metalli bianchi per cuscinetti.

Acciaio fuso al crogiuolo per utensili d'ogni genere.
Materiale fisso e mobile per ferrovie.
Tubi di cuoio, gomma e canapa.
Metalli bianchi per cuscinetti.
Cinghie di cuoio per trasmissioni, delle più rinomate fabbriche inglesi ed olandesi.
Grasso di adesione per cinghie.
Cinghie di cotone, di canapa, di pelo di cammello.
Tacchetti, cacciatacchetti e ***lacciuoli.***
Attrezzi per la viticoltura, pompe irroratrici « Candeo » contro la peronospora. — ***Soffietti*** « Candeo », ***Innestatrici*** « Candeo », ***Zappe viticole*** « Candeo », ***Vendemmiatrici*** e ***potatrici*** « Candeo ».
Macchine agricole, industriali d'ogni genere.
Pompe da incendio, da giardino per travasar liquidi. — ***Accessori industriali. — Talco, piombaggine in polvere. — Nero italiano*** per uso di fonderia.

66° ANNO D'ESERCIZIO

SOCIETÀ REALE

di Assicurazione Mutua a Quota Fissa

contro i Danni dell'Incendio

Fondata in Torino nel 1829

Premiata con Medaglia d'oro all'Esposiz. Naz. 1884 in Torino
ed a quella di Palermo nel 1891

SEDE SOCIALE IN TORINO

Palazzo proprio, Via Orfane, 6.

La Società assicura contro i danni cagionati dall'incendio le proprietà mobili ed immobili esistenti nel Regno. L'assicurato contro i danni dell'incendio è ammesso ad assicurarsi anche contro quelli prodotti dallo scoppio del fulmine, del gas e degli apparecchi a vapore. — Concede facilitazioni alle Provincie, ai Comuni, alle Opere pie ed altri Corpi amministrati.

Gli assicurati sono tutti Soci, ed a loro favore esclusivo è disposto il godimento dei risparmi annuali in diminuzione dell'annua quota d'assicurazione pagata. La Società resta estranea a speculazioni.

I Soci nulla e in nessun caso sono obbligati a pagare all'infuori dell'annua quota fissa convenuta nella polizza, mediante la quale essi sono garantiti del risarcimento integrale dei danni debitamente transatti o peritati.

La Società provvede al pagamento dei risarcimenti ed alle spese sociali col prodotto delle quote annue pagate dai Soci, ed in caso d'insufficienza col fondo di riserva e suoi proventi.

Lo **Statuto** e la **Tariffa** sono ostensibili presso gli Agenti della Società autorizzati ad ammettere i Soci e stipulare le polizze di assicurazione in tutte le città di terraferma.

SEDE SOCIALE

TORINO - Palazzo proprio, Via Orfane, 6 - **TORINO**

Tutti i nostri prodotti sono garantiti assolutamente **innocui all'igiene**; sono di uso semplice e non richiedono pratica alcuna. I **vini** che hanno preso l'odore di **muffa** o di **zolfo** vengono corretti sicuramente coi nostri preparati. — **Ad ogni dose** va unita una particolareggiata istruzione **sull'uso.**

VINICULTORI!

Correzione pronta di tutte le malattie dei vini, coi Preparati Enologici di proprietà del

LABORATORIO ENOCHIMICO-SPERIMENTALE DI TORINO

della Ditta

T. O. SALA E C.

Amministrazione: **Via Nizza, 33 — TORINO**

Il vero **PREPARATO CONSERVATORE DEI VINI**, unico prodotto per mantenere costantemente sani i vini in qualsiasi condizione si trovino e per conservarli inalterati nel sapore e limpidi anche durante i viaggi più lunghi e le traversate per mare. Il **Preparato Conservatore** contiene elementi estratti dalle uve, i quali affermano l'inalterabilità assoluta dei vini. Molte delle malattie e delle alterazioni facili a prodursi nei vini nella stagione estiva, o durante gli inverni rigidi, saranno evitate o guarite coll'uso del vero **Preparato Conservatore.**

Dose per 12 ettolitri di vino: **Lire TRE.**

PREPARATO CHIARIFICATORE DEI VINI, composto di gelatine depuratissime e di ingredienti ricavati dal vino. Ha una potenza chiarificante superiore ad ogni altro composto. — I vini trattati col nostro **Preparato Chiarificatore** non subiscono nessuna diminuzione nei loro principii fissi, e, quindi, conservano tutte le loro qualità.

Dose per 12 ettolitri di vino: **Lire QUATTRO.**

PREPARATO DISACIDIFICANTE. Risana con prontezza i vini guasti da *spunto* o da adescenza *(acido acetoso)* e ritorna ad essi la limpidezza perfetta ed il sapore primitivo.

Dose per 12 ettolitri di vino: **Lire QUATTRO.**

ENOCIANINA IN POLVERE. — È questa l'unica sostanza colorante, preparata con elementi estratti esclusivamente dalle uve, ed è perciò la sola che sia permessa dai regolamenti d'igiene ed encomiata da distinti enologi. — Domandare l'istruzione speciale per l'uso dell'**Enocianina.**

Dose per 8 ettolitri di vino: **Lire QUATTRO.**

Le ordinazioni devono essere accompagnate dall'importo relativo, per mezzo di vaglia postale o di cartolina-vaglia. — Per ordinazioni di una o due dosi aggiungere **Cent. 50** per spesa di porto. — **Porto gratis** per ordinazioni di tre o più dosi, **anche assortite.**

Campioni di prova ed opuscoli, istruzioni, gratis a domicilio.

LIQUORE ACETICO SPECIALE. — Questo preparato non deve essere confuso con altri consimili che trovansi in commercio, le più volte sofisticati con sostanze nocive. Il nostro **Liquore Acetico** è garantito **igienico,** e per i suoi composti, l'aceto che in esso si preparerà, sarà identico all'**aceto di puro vino.** — **Domandare l'istruzione per l'uso** del **Liquore Acetico speciale.**

AROMA in polvere, per preparare il vero **Vino Vermouth Chinato di Torino.** E' questa la migliore delle composizioni **aromatiche-toniche,** onde ogni famiglia potrà, con tutta facilità ed in pochi giorni, prepararsi un **Vino Vermouth-eupeptico.** — Dose per **12 litri** in scatola con istruzione per l'uso e con 12 etichette per le bottiglie, si spedirà **franca in tutto il Regno,** verso rimessa anticipata con **cartolina-vaglia** di **Lire UNA.**

AROMA FERNET IGIENICO. - Tutte le famiglie residenti in **campagna** od in luoghi di **malaria,** si provvedano dello **Aroma in polvere** per preparare con tutta facilità ed in pochi giorni uno squisito **Fernet-amaro,** di virtù digestive, febbrifughe e ricostituenti. — Dose per **litri 6,** in scatola con l'istruzione per l'uso e con 6 etichette per le bottiglie, si spedirà **franca in tutto il Regno,** verso rimessa anticipata con **cartolina-vaglia di Lire 1,50.**

Verranno accettati per ogni località

Rappresentanti con buone referenze.

Indirizzare le corrispondenze e vaglia al
LABORATORIO ENOCHIMICO, Via Nizza, 33, TORINO.
Indirizzo per i telegrammi: **Enochimico, Torino.**

Gabinetto per esperimenti ed analisi. — Formole speciali, opuscoli, istruzioni, suggerimenti pratici e campioni vengono sollecitamente spediti a richiesta. — Domandare l'istruzione del **Liquore Acetico** speciale, per fabbricare **Aceto identico a quello di puro vino.**

Acido tannico - tartarico, Bicarbonato di potassa, Solfato di calce purissimo e specialmente preparato per i secondi vini, si trovano sempre pronti presso il nostro **Laboratorio Enochimico.**

BACHI e TREVES

Fabbricanti e Negozianti di Mobili

Premiati all'Esposizione di Torino 1884 - Palermo 1892

Grande assortimento di Mobili di ogni stile

Sale da Pranzo

Saloni e Camere da Letto complete

Mobili comuni d'ogni qualità e prezzo, Letti in ferro vuoto,
Tende, Portiere, Stoffe per mobili

CERAMICHE E BRONZI ARTISTICI
RICCHI PENDOLI E CANDELABRI IN BRONZO
E PORCELLANE SÈVRES
OGGETTI IN PELUCHE E FANTASIA

a Prezzi Limitatissimi

Via Carlo Alberto, 14 - TORINO

G. GIACONE

TORINO - Galleria Natta - TORINO

DEPOSITI DELLE FABBRICHE

SEIDEL e NAUMANN, macchine per cucire — **BECHER e HILDESHEIM** di Vienna, Casseforti infrangibili ed incombustibili — **D. G. FISCHEL SÖHNE,** Mobili legno curvato di Vienna e Mobili giunco americano.

ARDESIE d'ogni dimensione per Scuole ed ufficii — FORNI AUTOMATICI di nostra fabbricazione — VELOCIPEDI veri inglesi per uomo e signora — OFFICINA per riparazioni, AGHI, COTONI, ACCESSORI.

MACCHINE CUCIRE D'OGNI SISTEMA

LA NAZIONALE

(Società Anonima)

COMPAGNIA D'ASSICURAZIONE SULLA VITA

fondata e stabilita a Parigi nel 1830

Autorizzata con garanzia presso il Governo Italiano

Rappresentata in Italia dalla sua Agenzia Generale di Roma

Capitale Sociale sottoscritto franchi 15,000,000
diviso in 3000 Azioni

Garanzia delle sottoscrizioni gli Azionisti versarono fr. **150,000** di rend. franc.

Patrimonio immediato
costituito coll'Assicurazione in caso di morte
Assicurazioni in caso di morte
miste a termine fisso
con o senza part. agli utili della Cost.
Capitali assicurati
dall'origine della Compagnia
1,551,720,298 franchi
Capitali pagati
alla morte degli Assicurati
ed Assicurazione giusta a termine
208,878,850 franchi

Aumento di reddito
colla rendita vitalizia
Rendite Vitalizie immediate o differite
su una o più teste ai tassi più vantaggiosi
Capitali differiti
(Dote ai fanciulli)
Rendite costituite
dall'origine della Compagnia
35,106,519 franchi
Rendite vitalizie pagate
292,191,678 franchi

La Comp. LA NAZIONALE non si fa rimborsare dagli Assicurati le tasse di assicurazione del bollo pagate al Governo

I benefizi agli Assicurati si ripartiscono annualmente

GARANZIA 378,000,000

Agente generale per Torino **CHIALAMBERTO C.** Prospetti schiarimenti gratuiti

TORINO — Via Bogino, 27 — TORINO

INGROSSO

BOSIO GIOVANNI

DETTAGLIO

Lattoniere e Vetraio

APPARECCHIATORE PEL GAZ ED ACQUA POTABILE

POMPE
CESSI INODORI
e
COPERTURE
d'ogni genere

LAMPADE
e Fornelli a gaz
d'ogni disegno
e dimensione
delle
MIGLIORI FABBRICHE
estere e nazionali

TORINO
Via S. Quintino, 25

SPECIALITÀ
in
Articoli per la Cucina
DELLA BAMBOLA
Fabbricante e Negoziante

NEGOZIANTE
in
LAMPADE
e
Fornelli a Petrolio

ARTICOLI IN FERRO
smaltato e stagnato
ed
Oggetti inerenti
alla Cucina
e ad
uso domestico

SPECIALITÀ OGGETTI PER REGALI

ELEGANZA E NOVITÀ — MODERATEZZA DI PREZZI

Grande Fabbrica d'Ombrelli

MAZZE — VENTAGLI — SCATOLE per corredo — PELLICCERIE

NATALE CAULA

già Fratelli **RIGHINI**

Via Roma - 20

TORINO

FABBRICAZIONE SPECIALE

d'Ombrellini fantasia *Encas* e Paracqua irriducibili

d'ultima novità

Articoli in pelle delle più rinomate Fabbriche

Sacchi - Necessari da Viaggio e da Lavoro
Albums - Portafogli - Portabiglietti
Portamonete - Portasigari
Borse per Signora - Cinture, ecc.

Grandioso Assortimento

in Oggetti e Curiosità Giapponesi

Porcellane, Bronzi, Lacche, ecc.

PARAVENTI IN SETA

dipinti e ricamati

SPECIALITÀ OGGETTI PER REGALI

Via Roma, 42 - Angolo Piazza Carlo Felice - **Via Roma, 42**

TORINO

ENRICO FUHRMANN

(ANTICA CASA ANSALDI)

Provveditore delle LL. AA. II. e RR.

La Duchessa di Genova Madre

(Elisabetta di Sassonia),

La Duchessa d'Aosta,

il Duca di Genova,

ed il Conte di Torino

SALUMIERE E MAGAZZINO GASTRONOMICO

Pescheria di mare, Conserve alimentari. - Patés de Foie gras. - Patés de Gibier.
Vini e Liquori esteri e Nazionali.

Deposito del Burro della Latteria del Marchese San Germano Campiglione.

Specialità estere e nazionali. — Vini Toscani delle migliori Fattorie. — Esclusivo deposito del Cognac fine-Champagne « Marque Soleil ».

Deposito del vino Corvo, bianco e rosso di Casteldaccia.

Si ricevono qualsiasi Commissioni di Cucina.

GIOVANNI BIANCOTTI

TORINO — Via Bogino, 21 — TORINO

SPEDIZIONE PER OGNI PARTE DEL MONDO

a prezzi limitatissimi.

Trasporti Mobiglia per Città e Ferrovia
con Vetture imbottite e con Cassoni imbottiti

Custodia di Mobili in cassoni imbottiti e chiusi
mediante una tenue tassa mensile

GALANTINI FRATELLI

COSTRUTTORI MECCANICI

TORINO - Via Aosta, 25 e Via Chivasso, 18 (all'Aurora) - TORINO

STABILIMENTO PREMIATO

con **Medaglia di Bronzo** all'Esp. di Palermo,
Medaglia d'Argento all'Esp. Italo-Americana di Genova
Medaglie d'Argento all'Esposizione Generale Italiana di Torino 1894,
Medaglia d'Argento all'Esposizione Internazionale di Edimburgo 1890,
Diploma d'Onore all'Esp. di Londra 1888

Variato assortimento di Macchine,
Compressori per imballare foraggi - foglie - lane stracci - crine vegetale, ecc.

Brevettati e premiati con **Medaglia d'Oro** dalla Camera di Commercio di Torino

Grande specialità di Macchine per Salsamentari e Confettieri, Macchine per tritare ed insaccare carne. — Specialità Macchinette per tagliare salami, ad uso Salsamentari, Alberghi, Restaurants, Pensioni e Famiglie. — Macchine per caramelle, sbatti-uova, cioccolatte e macine da mandorle. — Specialità in ferramenta e morse per Ferrovie, Tramways ed Arsenali.

STABILIMENTO
CLIMATICO INVERNALE

(Clinica Privata)

OSPEDALETTI LIGURE

presso S. Remo

Anno III - Aperto da Ottobre a Maggio

Stabilimento raccomandato alle persone che richiedono il soggiorno Invernale in Riviera e desiderano un ambiente tranquillo e famigliare e la vita calma e serena della campagna.

Completo impianto per l'idroterapia e la pneumoterapia - doccie fredde e calde - bagni - polverizzazioni e inalazioni semplici e medicate - ginnastica e massaggio - igiene alimentare rigorosa - diete speciali.

Sorveglianza assidua del medico - in caso di bisogno l'assistenza è affidata a Suore speciali che risiedono nella casa.

Salone di lettura e conversazione.

Clima mite e primaverile senza brusche variazioni, con passeggiate pittoresche e numerose.

PENSIONE DA LIRE OTTO IN PIÙ
compresa l'assistenza medica

Per informazioni rivolgersi al

Direttore-Proprietario Dott. B. ALTICHIERI

OSPEDALETTI LIGURE

GIOVANNI SANSOLDO

Successore di GIOVANNI SOTTOCORNOLO

Martelli per molini. — Macine francesi e nazionali. — Pietre mole da arrotare e da affilare. — Lamiere metalliche bucate. — Mazze, Martelli, Tanaglie, Pale, Manaresi, ecc. — Utensili da campagna d'ogni genere. — Magli. — Specialità Vomeri ed Aratri.

TORINO, Via Fucina, 14 (Casa Sottocornolo). - **VERZUOLO, Fucina propria.**

Antica Ditta

PERLA FRANCESCO

CANDIDA BELMONDO Vedova PERLA

Negoziante in Foraggi

Deposito:

TORINO - Via dei Fiori, 22 - TORINO

Imballaggio e Spedizioni per l'Italia ed Estero

A CHI

interessa avere **Estratti** del proprio Annunzio *di una sol pagina* pubblicato in questa GUIDA, non ha che a trasmettere L. **8** alla

Stamperia Reale della Ditta G. B. Paravia e C.

TORINO - Via Arsenale, 29 - TORINO

e gli verranno consegnati **1000** esemplari tirati su **carta forte colorata**. — Per gli Annunzi a doppia pagina e dimezzati, prezzi a convenirsi.

ALESSANDRO AYMONINO

TORINO - Via Roma, 4 - TORINO

Qualunque Articolo

IN

CAOUTCHOUC - EBANITE

Guttaperca - Amianto

SPECIALITÀ

PER CICLISTI

Macchine - Enologia - Igiene e Viaggio
Medicina e Chirurgia - Elettricisti
Soprabiti e tele impermeabili.

ESCLUSIVA RAPPRESENTANZA

Motori a Gas **"OTTO„**

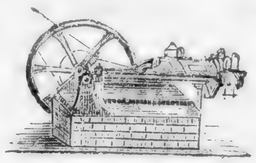

Motori a Gas **"OTTO„**

PEL PIEMONTE

MEDAGLIA D'ORO ROMA 1893

DIPLOMA D'ONORE
GENOVA 1891

TORINO
Viale Stupinigi, 7.

ALBENGA
Viale Regina Margherita

Ai consumatori di Conserve Alimentari

si raccomandano i prodotti dello Stabilimento

BERNACHON & Comp.

Premiata con **Medaglia d'oro, Diplomi d'onore** alle Esposizioni d'IGIENE per l'assoluta innocuità e superiorità delle sue conserve preparate al naturale, e garantite esenti da qualunque prodotto chimico nocivo alla salute.

SPECIALITÀ

Legumi e Frutta conservati al naturale

MOUTARDE ROYALE

superiore per qualità a quella francese

Deposito presso i **principali Droghieri** *e* **Salsamentari** *di Roma, ed anche presso la Ditta* **A. TABOGA,** *Via Nuovo Tritone 44 e 46.*

ASSICURAZIONI GENERALI DI VENEZIA

Compagnia istituita nel 1831

Premiata nel 1881 con Medaglia d'Oro all'Esposizione Industr. Nazionale di Milano

e con Diploma d'Onore e Medaglia d'Oro all'Esposiz. Generale Italiana di Torino 1884

Capitale versato L. 3,543,750

FONDI DI GARANZIA

Al 31 Dicembre 1893	L. 123,727,507,51
Risarcimenti di danni stati pagati dall'epoca della fondazione della Compagnia al 31 Dicembre 1893	» 653,355,262,93
Risarcimenti di danni (n. 15738) pagati nell'anno 1893	» 20,606,818,98

PRINCIPALI OPERAZIONI DELLA COMPAGNIA

Assicurazioni contro gl'incendi.

Le assicurazioni contro gl'incendi possono comprendere anche i rischi accessori della **esplosione del gas** - dello **scoppio di apparecchi a vapore** - dello **scoppio del fulmine** - del **ricorso dei vicini** - del **rischio locativo.**

Assicurazioni sulla vita umana.

Queste assicurazioni, che sono una delle più elette forme dell'umana previdenza, sono presentate dalla Compagnia in tutte le loro molteplici combinazioni — assicurazioni dotali — assicurazioni miste — assicurazioni con PAGAMENTO RADDOPPIATO del capitale assicurato — rendite vitalizie immediate — rendite vitalizie differite — e sopratutto assicurazioni in caso di morte con o senza partecipazione ai benefizi.

Assicurazioni delle merci viaggianti *(Trasporti)*

Nella generica indicazione di merci sono compresi anche i valori, come danaro, titoli di credito, obbligazioni, ecc., tutto ciò insomma che può essere soggetto a rischio nei trasporti e nei viaggi per terra o per mare, o sui fiumi, laghi e canali, mediante servizio di posta, di messaggerie, di strade ferrate, di piroscafi, di legni a vela, ecc.

Assicurazioni contro le rotture di cristalli specchi e vetri

in case private, negozi e luoghi di pubblico ritrovo.

Assicurazioni contro le disgrazie accidentali.

Assicurazioni Individuali. — Le Assicurazioni Individuali garantiscono qualunque persona di qualsiasi classe sociale contro le conseguenze delle disgrazie accidentali che possono rendere permanentemente invalidi o temporaneamente inabili al lavoro, prestando risarcimento alle famiglie od eredi in caso di morte.

Assicurazioni Collettive. — Le Assicurazioni Collettive garantiscono gli operai, manovali, artigiani di Città e di campagna contro gli infortunii del lavoro; gli industriali, imprenditori d'opere, proprietari, della responsabilità civile loro incombente per le disgrazie accidentali dei loro dipendenti.

Ufficio in tutti i Comuni del Regno.

Rappresentante l'Ispettorato del Piemonte
Comm. **Federico Tivoli**

Rappresent. l'Agenzia principale di Torino
Ingegnere **Adolfo Errera**

VIA BARBAROUX, 2.

ALMAN FELICE

Casa fondata nel 1828

TORINO - Via Accademia Albertina, 5 - **TORINO**

dirimpetto alla R. Accademia di Pittura

Premiato con Medaglia d'argento per la fabbricazione
delle *Tele per la Pittura*, e per *Stores*,
nonchè per la rinomata *Vernice brillante* **economica per pavimenti**

Colori e l'occorrente per la pittura ad olio, all'acquerello, all'affresco, all'incaustico, per la porcellana, maiolica e vetro, per la decorazione, per gli Indoratori e per i Verniciatori.
Deposito delle Vernici inglesi di *Nobles* e *Hoare*, *Mander*, *Harland*, *Conrad Schmidt*.
Vernice per le etichette litografate, ed in colori per metalli e trasparenti.
Macchine nostrali ed estere per macinare i colori.
Pennelli d'ogni genere per ogni sorta di Pittura.
Carte da disegno nazionali, *Canson* e *Whatman*.
Carta al ferro prussiato di *Marion* a fondo *bleu* e tratti bianchi ed **Eliografica** a fondo bianco e tratti neri, e tutto l'occorrente per gli ingegneri e per la riproduzione dei disegni.
Carte lucide e vegetali in fogli ed in rotoli.
Carta per la così detta pittura orientale.
Tele lucide *Sagar*, *Standard* ed *Imperial* di tutte le altezze in rotoli.
Lapis *Contè*, *Faber* e *Gilbert* e tutti gli articoli pel disegno.
Pergamene ed **Inchiostro China** in pezzi e liquido.
Album per disegno ed acquarello.
Avorii e **Cristalli** per miniature e cassette complete per fotominiatura.
Tele, Colori e **trattati** per la pittura uso *Gobelin*.
Plastilina, Igroplasma, Terra grassa, Cera e **Stecchi** per modellare.
Pietre di Baviera, Inchiostri, Vernici, Rulli di *Schmautz*, **Carta-China** autografica e per trasporto.
Unico Agente della Fabbrica di Bronzi in polvere e metalli in fogli di *Leo Haenle* di *Monaco*.
Prodotti chimici di *Poulenc* e di *Germania*.
Agente Generale per l'*Italia* per la vendita delle **Lastre al gelatino bromuro** « *The Ed. Beernaert's Dry Plate Company* ».
Carte e **lastre opali** al gelatino bromuro di *Morgan* e *Kidd*.
Carta speciale brillantissima « *The Otto Paper* ».
Deposito delle lastre al gelatino bromuro di *M. Cappelli* di *Milano*.
Carte albuminate, sensibilizzate, collodionate ed aristotipiche.
Obbiettivi *Inglesi*, *Francesi* e *Tedeschi* delle migliori fabbriche.
Camere ed **apparecchi** istantanei dei sistemi più recenti.
Apparecchi e **lanterne** d'ingrandimento.
Bacinelle, chassis e tutto quanto concerne la fotografia.
Trattati inglesi e francesi.
Fotografie artistiche di *G. Brogi* di *Firenze*.
Cartoncini in ogni formato e **buste litografate** ad uso dei fotografi; per tale articolo non si teme la concorrenza estera.

Prezzi correnti *(gratis)*.

N. 1° di **Litografia,** N. 2° di **Pittura** e **Disegno,** N. 3° di **Fotografia,** N. 4° di **Decorazioni, Colori, Vernici** ed **articoli diversi.**

ANNUNZI A PAGAMENTO

INDICE DEGLI ANNUNZI SPECIALI.

Baer Alberto, *Studio metallurgico* (3ª pagina appena aperta la Guida).
Ernst Ing. F., *Primaria fabbrica di apparecchi speciali per l'igiene* (sulla retro coperta).
Fondiaria (La), *Assicurazioni sulla vita e contro gli incendi* (2ª pag. appena aperta la Guida).
Genta G. F., *Impresa feretri* (1ª pag. appena aperta la Guida).
Müller Franc., *Ufficio d'informazioni* (sulla retro coperta).
Paravia G. B., *Granellin di Sale* (ultima pag. della Guida in coperta).
Peschel Massimiliano, *Casa di Salute* (1ª pag. appena aperta la Guida).
Verona Cesare, *Macchine per scrivere* « La Remington » (sulla retro coperta).

A chi interessa avere estratti del proprio annunzio pubblicato in questa Guida
Agenzia generale di pubblicità . . . . . *pag.* 50
Alman Felice, *Fabbricazione della tela per la pittura e per stores, e della Vernice brillante* . . . . . » 15
Assicurazioni Generali di Venezia . . . . . » 54
Assom e Matetti, *Specialità di lavori di Maglie all'ago, Coperte, Trapunte, ecc.* . . . . . » 53
Aymonino Alessandro, *Articoli in gomma elastica* . . . . . » 29
Bachi e Treves, *Fabbricanti e negozianti di mobili* . . . . . » 51
Baer Alberto, *Studio metallurgico* . . . . . » 44
Barbero Enrico, *Stabilimento agrario* . . . . . » 6
Barone Ambrogio, *Fabbricante tappezzerie in carta* . . . . . » 2
Bernachon e C., *Fabbrica conserve alimentari* . . . . . » 18
Biancotti Giovanni, *Spedizioniere* . . . . . » 52
Bosio Giovanni, *Lattoniere e vetraio* . . . . . » 47
Bosq Giovanni, *Stabilimento ceramico* . . . . . » 45
Buscaglione G., *Fumista* . . . . . » 17
Caprile L., *Pesi e Misure* . . . . . » 33
Caula Natale, *Grande fabbrica d'ombrelli* . . . . . » 38
Ceaglio Giacomo, *Indoratore e verniciatore di appartamenti e sugli stucchi* . . . . . » 46
Chiotti Giuseppe, *Argenteria Christofle* . . . . . » 38
Compagnia anonima d'Assicurazioni « Il Toro » . . . . . » 4
Confidenza Internazionale (La) *Premiato Istituto d'informazioni commerciali* . . . . . » 32
Cottié Carlotta, *Fabbrica di ricami a mano* . . . . . » 19
Cravero Sebastiano e Figli, *Meccanici* . . . . . » 35
» 7

Didero Enrico e C., *Costruzioni rustiche* . . . . . pag. 33
Diverio Felice, *Ombrelli, Pelliccie, ecc.* . . . . . » 7

Ferrero Luigi, *Al vecchio Giappone* . . . . . » 22
Fuhrmann Enrico, *Salumiere e magazzino gastronomico* . . . . » 47

Galantini Fratelli, *Costruttori meccanici* . . . . . » 48
Giachero e Delponte, *Fonderia e torneria in metalli* . . . . . » 23
Giacone G., *Deposito macchine da cucire d'ogni sistema* . . . . . » 44
Giuliani Vittore, *Fabbrica di Cioccolato* . . . . . » 30
Givone Giovanni, *Negozio di legnami da lavoro* . . . . . » 17
Guglielmo Alessandro, succ. Baietto, *Colori* . . . . . » 35

Haasenstein e Vogler, *Ufficio internazionale di pubblicità* . . . . » 8-9

Lange Natale, *Fabbrica materiali in cemento* . . . . . » 1
Lusuardi Amilcare, *Stabilimento meccanico* . . . . . » 34

Marchisio B. e Figli, *Litografia e tipografia* . . . . . » 13
Milanesio E. A., *Importazione di olii lubrificanti* . . . . . » 14
Mosca Pietro, *Vendita di lastre di vetro estere e nazionali* . . . . » 12

Nazionale (La), *Compagnia d'Assicurazioni sulla Vita* . . . . . » 45

Olivetti e Becchis, succ. F. Cominoli, *Depositari case estere e nazionali* 40-41
Opessi Antonio, *Pesi e misure* . . . . . » 43

Panighetti Frat., *Chincaglierie di lusso* . . . . . » 5
Penotti e Orsolano, *Meccanici idraulici* . . . . . » 46
Perla Francesco, *Negoziante in foraggi* . . . . . » 50
Ponsetti Antonio, *Premiato stabil. a vapore di tavolette, pastiglie, ecc.* » 46
Provvidenza (La), *Stabilimento Balneo-idroterapico* . . . . . » 28

Raimondo e Capuccio, *Privative industriali e brevetti d'invenzione* » 36
Resegotti Lorenzo, *Fabbrica premiata di bagni* . . . . . » 29
Rezzonico Edoardo, *Fabbricante palchetti economici trasportabili e fissi* » 39
Rodi Giuseppe e C., *Maglieria, teleria e mantiteria* . . . . . » 27
Rognone Carlo, *Fabbrica di preparati per medicazioni antisettiche* » 3
Roland Ing. Remy, *Studio tecnico, e fabbrica di caldaie moltitubolari inesplodibili* 10-11
Rota cav. P. C., *Istituto chirurgico ortopedico specialistico* . . . . » 31
Rua Ernesto, *Gioiellerie, argenterie, oreficerie, orologierie* . . . . » 26

Sala T. e C., *Laboratorio enochimico sperimentale di Torino* . . . . » 43
Sansoldo Giovanni, *Martelli per molini, macine francesi e nazionali, ecc.* » 50
Simonetta Ignazio, *Premiato stabilimento di lime* . . . . . » 30
Società Reale d'Assicurazione contro i danni dell'incendio . . . . » 42
Sola-Vagione Giovanni, *Fabbrica di piani a cilindro* . . . . . » 23
Stabilimento Climatico invernale . . . . . » 49

Ulrich Domenico, *Semplicista* 24-25

Varvelli G. M., *Ingegnere meccanico* 37-38
Vigliani Benedetto, *Gioielli perfettamente imitati* . . . . . » 20

Walser C. e C., *Studio tecnico* . . . . . » 21

Babbi e Mamme!!!

Volete far contenti i vostri bambini e nel contempo trattenerli piacevolmente ed utilmente?... Abbonateli al

GRANELLIN di SALE

ANNO III

GIORNALE SETTIMANALE

illustrato con splendide cromolitografie

con articoli e poesie italiani e francesi appropriati ai piccoli lettori

SI PUBBLICA OGNI GIOVEDÌ

dalla Ditta G. B. PARAVIA e C.

Via Garibaldi, 21-23 e Via Arsenale, 29

Ogni numero costa soltanto **due soldi.**

Trovasi in vendita presso tutte le Edicole.

Ufficio Informazioni

PEL COMMERCIO e UOMINI D'AFFARI

su TORINO-ITALIA e tutto il MONDO

con Abbonamento e Tariffa Speciale

RIVOLGERSI A

FRANCESCO MÜLLER

Via S. Francesco da Paola, 6, Piano 1°

TORINO

La REMINGTON

La macchina per scrivere « **REMINGTON** » permette di scrivere **4 volte più presto che a mano, senza fatica alcuna ed in modo più leggibile,** ogni genere di corrispondenza, rapporti, preventivi, conclusionali, ecc., anche in **parecchie copie contemporanee.**

La « **REMINGTON** » è la sola impiegata in **tutti i Ministeri, tutte le Società ferroviarie, Case di Commercio,** nelle **Amministrazioni pubbliche e private,** presso gli **Avvocati, Ingegneri, Stenografi,** ecc., ecc.

Cataloghi illustrati, Campioni scrittura, Copie, Certificati, ecc., a richiesta presso il Concessionario per l'Italia

CESARE VERONA - Torino, via Carlo Alberto, 20.

PRIMARIA FABBRICA

di Apparecchi Speciali per l'Igiene

Premiata a diverse Esposizioni con Diploma e Medaglia d'oro

Ing. F. ERNST - Torino

Fabbricazione di qualsiasi articolo inerente l'igiene nei più recenti e migliori sistemi brevettati, quali sarebbero: **Bagni di modelli speciali — Latrine inodore portatili a chiusura ermetica — Vasche di scarico silenziose — Riscaldamento a vapore Stufe a Gas — Ventilazione — Inumidimento e Refrigeramento, sistema proprio — Apparecchi di Disinfezione, ecc. — Fognatura domestica, ecc.**

CATALOGHI A RICHIESTA GRATUITI

CITTÀ DI TORINO
BIBLIOTECA CIVICA CENTRALE

GUIDA DI TORINO 1895

Microfilmatura eseguita su esemplare messo a disposizione
dall'Accademia delle Scienze di Torino

BIBLIOTECA CIVICA
DI TORINO

-Febbraio- 1998

PELLICOLA : KODAK HQ SILVER 35 mm
APPARECCHIO DI RIPRESA : Planetario AGFA ASO
DITTA ESECUTRICE : MULTISERVICES s.r.l. - TORINO

CITTÀ DI TORINO
BIBLIOTECA CIVICA CENTRALE

GM 136/25

GUIDE DI TORINO MARZORATI - PARAVIA

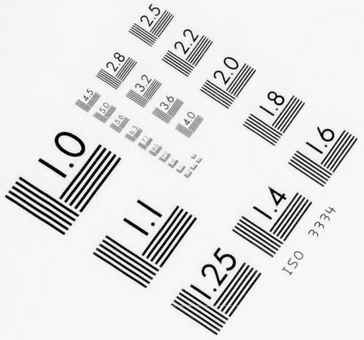
1.0
1.1
1.25
1.4
1.6
1.8
2.0
2.2
2.5
2.8
3.2
3.6
4.0
4.5
5.0
5.6
6.3
7.1
8.0
9.0
ISO 3334

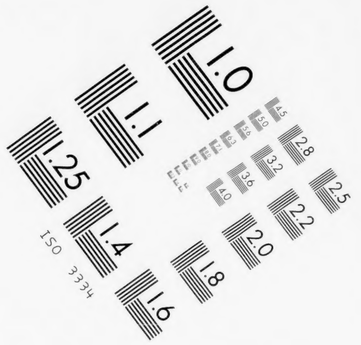
1.0
1.1
1.25
1.4
1.6
1.8
2.0
2.2
2.5
2.8
3.2
3.6
4.0
4.5
5.0
5.6
6.3
7.1
8.0
9.0
ISO 3334

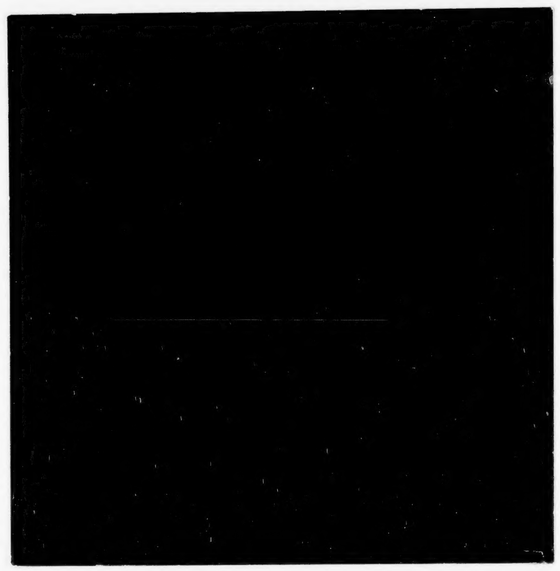

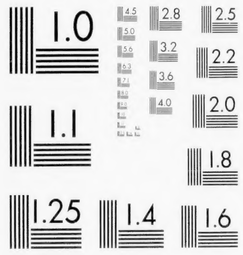
1.0
1.1
1.25
1.4
1.6
2.0
2.2
2.5
2.8
3.2
3.6
4.0
4.5
5.0
5.6
6.3
7.1
8.0
9.0
ISO 3334

1.0
1.1
1.25
1.4
1.6
1.8
2.0
2.2
2.5
2.8
3.2
3.6
4.0
4.5
5.0
5.6
6.3
7.1
8.0
9.0
ISO 3334

0 1 2 3 4 5 6 7 8 9 10 11 12 13 14 15 16 17 18 19 20

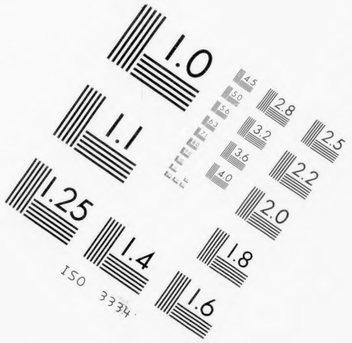
1.0
1.1
1.25
1.4
1.6
1.8
2.0
2.2
2.5
2.8
3.2
3.6
4.0
4.5
5.0
5.6
6.3
7.1
8.0
9.0
ISO 3334

12X

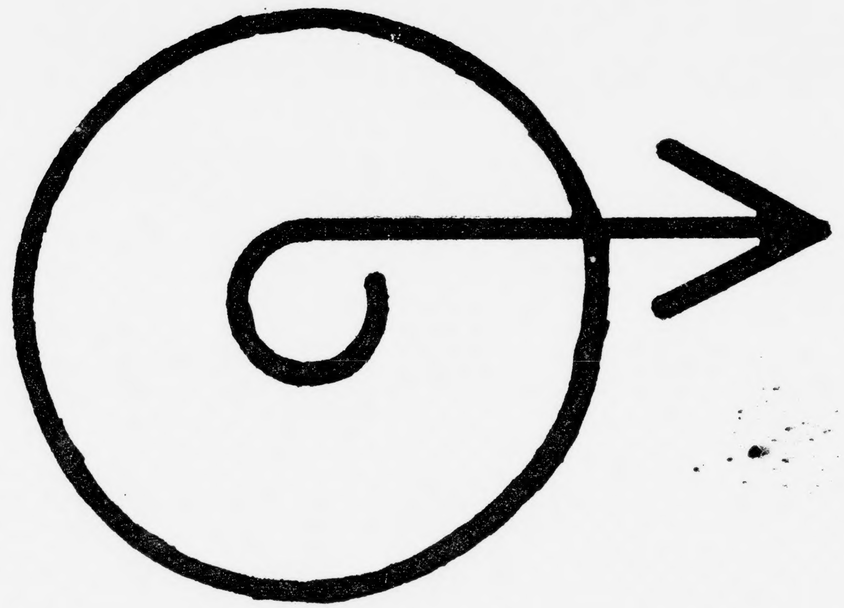

FINE BOBINA